FOTBAL vest în direct cu BELGRADUL

În 30 ianuarie, după masă

CRVENA ZVEZDA

vine la TIMIŞOARA

Disparițiii în iarnă...

GANEA, BĂLEAN , CEPOI, DIACONESCU, MAJEARU, LINGURAR, IANU

FOTBAL vest

Anul VI Nr. 1 (204) ● 16-22 Ian. 1996
Apare marți ● 8 pagini ● 500 lei

■ MAGNET ■ MAGNET ■ MAGNET ■ MAGNET ■

Bătrâna Doamnă în pragul unui nou mariaj

dosarele **FOTBAL vest**

TRANSFERUL CARE N-A MAI AVUT LOC

DE CE A REFUZAT IOSIF ROTARIU IUGOSLAVIA?

☛ pag.3

vest FOTBAL PHONE...

Alo, Osijek?

LUCIAN POPESCU

"Sunt plătit mult mai bine decât în Ungaria"

☛ pag.5

PRIN CEAȚA ENGLEZĂ

Într-un colț de suflet, Penev, Iordănescu, Clemente și Jacquet se gândesc, evident, și la tronul Europei

Începând cu acest număr, "Fotbal vest" vă prezintă adversarele României de la Euro '96

—Astăzi SPANIA—

VOCEA PORUMBELULUI BERLUSCONI

(nu mă păcălește Dinamo pe mine!)

● Mă întreb și eu, așa ca tot... zburătoru', ce o să se audă din gușile spectatorilor de pe "1 Mai", în 17 februarie, când pe teren vor apărea în echipamentul ministerului de interne Varga, Bătrânu, Macavei și Contra !?!? De ce ministeru' de interne? D'aia, că Dinamo face cantonamentu' la Școala de Ofițeri (M.I., nu F.B.I.!) de la Câmpina. Degeaba se lăuda Dinu, anu' trecut pe vremea asta, că Dinamo e un club... degradat. Eu aș spune... retrogradat. Și dacă Dinu vrea să facă un club pentru Secolu' XXI, ce-ar fi să facă Poli un club pentru Secolu' XXIII și să-și facă pregătirea de iarnă la căminu' 19... fete, de la... Construcții. Că doar constructorii la... Poli se fac! ● Ieri dl. Boiț a plecat la București. Printre alte treburi notate în agenda președintelui lui Poli, este subliniată și o întâlnire cu Cornel Dinu, pentru definitivarea transferurilor lui Contra și Macavei. Cu mare "țuț" din această trampă nu cred că se va alege Poli, dar aflu stupefiat că Dinu îl vrea și pe Băban la Dinamo!?! Nu știu de ce mă mir, din moment ce atacanții lui Poli Băban, Săvoiu, Gușatu și Kovacs au marcat până acum cât toate internele la un loc. Numa' că, atacu' lu' Poli e deocamdată sub contract cu... Regele Ferdinand nr. 2, așa că-i sugerăm lui Dinu să se orienteze spre rezerva europeană a lui Poli, Ovidiu Cuc. Pe care primarul orașului Marbella, Jesus Gil y Gil, tocmai l-a luat de la Merida. Merida care încă n-a plătit transferul de la Poli! Așa că Dinu, dacă-i rapid, îi poate lua fata lui Gil, la fel cum i-a luat-o și lui Ianul! Că vărul Cuc ar putea să-i marce un gol lui Real Madrid, deși e greu de crezut că Dinamo, în halul în care joacă, poate prinde Cupa UEFA! De fapt, ce caută Dinamo în turneu la Timișoara?? Că anul trecut i-am avut pe Steaua și ați văzut ce-a ieșit!! Și acum, vorbind serios, cine e avantajat de această întâlnire, din moment ce jucăm ACASĂ, în retur, cu Dinamo?? Are Poli ceva datorii față de Dinamo și eu nu știu? Eu știu că Dinamo are datorii față de Poli! Chestia cu Steaua Roșie e un fel de praf în ochi. Se putea rezolva și pe plan local, așa cum a fost în '91. Că doar sârbii-s la Timișoara și nu la Bucureşti!! Și-n locu' lu' Dinamo, la turneu putea să vină Cluju' sau Sibiu' sau Brașovu'. Brașovu' nu! Era culmea să apară tocmai la Timișoara băieții lui Romică Pașcu cu P.D.S.R.-ul pe piept. Cică sponsor!?! Păi nici băieții lu' Berlusconi nu joacă cu "Forza Italia" pe piept! Numa' că Pașcu nu-i Berlusconi. Și nici n-o să fie...

ION GOLUMBU

NUMAI ÎN vest FOTBAL PUTEȚI CITI:

- ☛ OLOȘUTEAN S-A ÎNTORS ÎN GERMANIA
- ☛ GHINIONISTUL IERNII: ALIN ARTIMON
- ☛ ÎN GOVÂNDARI NU-I NICI APĂ RECE
- ☛ GUȘATU A RĂMAS FĂRĂ GHETE
- ☛ 6 NOI JUCĂTORI ÎN LOTUL DETEI
- ☛ DACĂ BOSMAN ERA ROMÂN...

HENȚ CU ...MÂNA

GALERIA NAȘTE GRANDOMANIA

După ce FANE POPA'S reuși cu trudă și talent să intre definitiv în GALERIA și CARTEA RECORDURILOR pentru meritul de a fi fost primul ROMÂN-PĂMÂNTEAN ce-a consumat timp de zece zile și zece nopți cărbunele țării fără să-l ardă (" dând în freză " numeroșilor gură-cască), iată că, recent, un alt ROMÂN SUBPĂMÂNTEAN, ieșit din GALERIA DEZACORDURILOR și a CĂRBUNELUI, era cât p-aci să intre și el în CARTEA RECORDURILOR, la capitolul ERATĂ.

Presimțind că va lua vreo 8 ȘUTURI în fund, cu interdicția de a-l mai așeza (ca PREȘ. de CLUB) alături de LIȚĂ pe banca ortacilor de rezervă, MIRON COSMA (căci despre el este vorba), tot excavând fără lămpaș prin puțurile întunecate ale minții sale, a scos la suprafață o perlă maronie de genul: " dacă nu voi fi admis pe banca rezervelor în calitatea mea de PREȘ. de CLUB, atunci mă voi legitima ca jucător putând să stau liniștit în banca mea ". Cu alte cuvinte " dacă voi nu mă vreți, eu vă vreau ". În consecință, Miron, tenismanul cu laba (piciorului), confundând ȘUTUL mineresc cu cel fotbalistic, se și gândea la iminentul cantonament de iarnă, unde urma să se " antreneze " serios la capitolul " lucrături în subteran " pentru " cursa de 20 de puncte BLAT ".

Auzindu-l pe ortacul său Liță, săptămâna trecută la " PROCESUL ETAPEI al lui IOANIȚOAIA și al PRO-TV-ului ", cum încerca (ironic) să ne convingă de " normalitatea " și veridicitatea perlei Săpătorului Suprem, mi-a venit în minte Papa BERLUSCONI. Adică președintele de club care, deși " joacă " excelent pe vreo 3 posturi (TV), n-are loc pe banca MILAN-ului dar are, în schimb, decența de a-și plăti bilet pentru unul din locurile lui San Siro, atunci când ARE TIMP să vină la meciurile lui Baggio, Savicevic, Simone & Co.

Păi, ziceți și voi, măi tifosi inteligenți ce sunteți ! Nu-i (și) ăsta unul din motivele pentru care MILAN este unde este în GALERIA FOTBALULUI în timp ce trupa lui Miron orbecăie săpând minerește prin GALERIA din Valea Plângerii și a Fotbalului Mioritic? Extrapolând, oare nu tocmai d-aia Don BERLUSCONI și-a servit patria ca PRIM-MINISTRU în timp ce Miron și-o servește pe a lui, în continuare, ca PRIM-SINISTRU?

La gândul că tifosi-ortaci (ce răbdau de foame în GALERIE pentru binele lui ... Miron și al lui Liță) vor avea în viitor lefurile cât ale celor doi, înclin să cred că și cotizația de suporter-ortac va crește considerabil. Astfel, se prea poate ca, peste vreo 25 de ani, Jiul Petroșani să devină, dacă nu un MILAN, cel puțin un OLYMPIQUE Marseille și Miron Cosma, dacă nu un BERLUSCONI, atunci cel puțin un BERNARD TAPIE al ultimilor 3 ani (plus anul de " cantonament forțat "). Cât despre Liță Dumitru, rămâne cum a stabilit PELE, în 1970.

Noroc bun, ortaci și feriți-vă de POPA'S, că ăsta nu vă iartă dacă are cărbune !

Caminero & Carbone

RUDOTELU' REVELIONULUI

RADU MUGUR GUȘATU și-a petrecut Revelionul la Voineasa. Acolo a fost acostat de un necunoscut, care l-a întrebat: "*Tu ești Gușatu de la Poli? Eu sunt Argăseală.*"

Mugur nu prea știa de unde să-l ia, neamintindu-și dacă-i iarist sau arbitru. Sesizând nedumerirea, Valeriu Argăseală ținut să precizeze: "*Eu sunt tușierul care v-a furat la lați. Transmite salutările mele lui Bolț, Anghel și Manea!*" a care Gușatu a replicat: "*Ce salutări dom'le, că ăla Timișoara de abia așteaptă să te prindă să-ți rupă picioarele.*"

Dar Argăseală a argumentat: "*Tot răul e spre bine: Dacă scoteați punct la Galați, nu mai scăpați de nea Costică!*"

Colțul microbistului... comod

Marți, 16 ianuarie

9,30 - Eurogoluri - Eurosport
12,00 - Campionatul englez - Pro TV, rezumate
12,00 - Hattrick international - DSF
20,00 - Gabon - Liberia (Camp. Africii) - Eurosport, direct
22,00 - Tunisia - Mozambic (C.A.) - Eurosport, înregistrare

Miercuri, 17 ianuarie

14,00 - Campionatul spaniol - Pro TV, rezumate
19,00 - Turneu de sală (Krefeld) - DSF, direct
21.45 - Juventus - Parma (Supercupa), Canale 5 - direct

Joi, 18 ianuarie

15,00 - Fotbal Made in England - Pro TV
19,00 - Turneu de sală (Düsseldorf) - DSF, direct
20,00 - Camerun - Egipt (C.A.) - Eurosport, direct
22,00 - Algeria - Sierra Leone - Eurosport, înregistrare
23,40 - Fotbal mondial - DSF

Vineri, 19 ianuarie

18,15 - Campionatul italian - Pro TV, rezumate
19,00 - Turneu de sală (Bremen) - DSF, direct
20,00 - Zair - Gabon (C.A.) - Eurosport, direct
22,00 - Ghana - Tunisia (C.A.) - Eurosport, înregistrare

Sâmbătă, 20 ianuarie

13,30 - Turneu de sală (München) - DSF, direct
18,00 - Turneu de sală (Karlsruhe) - DSF, direct
20,00 - Burkina Fasso - Zambia (C.A.) - Eurosport, direct
22,00 - Angola - Africa de Sud (C.A.) - Eurosport, înregistrare
22,30 - Campionatul spaniol - DSF, direct
0,30 - Campionatul spaniol - Pro TV, înregistrare

Duminică, 21 ianuarie

13,30 - Turneu de sală (München(- DSF, direct
15,30 - Campionatul italian - Pro TV, direct
20,00 - Campionatul italian - Raidue, înregistrare
21,15 - Campionatul italian - DSF, înregistrare
21.15 - Mozambic - Coasta de Fildeș (C.A.) - Eurosport, înreg.
23,00 - Piacenza - Lazio - Pro TV, înregistrare

Luni, 22 ianuarie

9,30 - Fotbal mondial - DSF
17,00 - Piacenza - Lazio - DSF, înr.
23,00 - Hattrick international - DSF
23,00 - Eurogoluri - Eurosport
23,30 - Fotbal mondial - DSF

... fraier play... fraier play....

COSTICĂ RĂDULESCU, la revenirea din turneul din Germania, din vara trecută, referindu-se la achiziționarea lui Brehui: *"E un jucător cu calități fizice deosebite. E un stângaci pur. Cu viteză. E un tânăr dornic de afirmare și cred că va fi o achiziție foarte bună"*

(FOTBAL VEST - august 1995)

FLORIN BĂTRÂNU după ce nu s-a mai prezentat la F.C. Național, dorind să revină la Poli, explicând motivele acestei hotărâri: *"Motivele sunt personale. Țin foarte mult la familie, iar soția mea, care va naște peste două luni, este aici la Timișoara. În aceste condiții eu nu mai vreau să joc în București. S-ar putea ca unii să spună că pentru un jucător profesionist acesta nu este un motiv serios, dar noi trăim în România și pentru mine contează să fiu alături de familie"*

(FOTBAL VEST - septembrie 1995)

IULICĂ PĂTRU, după revenirea la Gloria Reșița: *"Sper acum măcar la locul 5..."*

(FOTBAL VEST - septembrie 1995)

GHIȚĂ CHIMIUC, în timpul cantonamentului de la Bușteni, din vara trecută, referindu-se la obiectivele sale cu CFR-ul: *"Aș vrea să fac și eu o echipă cu jucători din Banat, care să joace de dragul culorilor clubului, în primul rând. Mulți vor spune că sunt un naiv. Dar trebuie să mai avem și sentimente și să nu ne gândim doar la bani. Vreau să fac o echipă la CFR, pentru următorii 10 ani"*

(FOTBAL VEST iulie 1995)

SAVA SIMCELESCU, referindu-se la obiectivul din sezonul 1995-96: *"Clasarea din ediția trecută ne dă dreptul ca în sezonul viitor să ne propunem ca obiectiv principal promovarea."*

(FOTBAL VEST - iunie 1995)

CAMERA ASCUNSĂ A LUI FOTOFUCHS

Băi, tăticu',
tu știi că lui Diaconescu 'îi place Bușteniul?
Bușteniul CFR-ului, anu' ăsta-i... pe Semenic...

PETRE MUȘAT ȘI GHIȚĂ CHIMIUC, DOI PRIETENI, ACUM PE BARICADE DIFERITE

REPLAY

Așa numitul "caz Bosman" a ținut afișul în mass-media fotbalistică internațională începând cu jumătatea lunii decembrie a anului recent încheiat, "băgându-i în ședințe" pe mai toți oamenii fotbalului. Victoria jucătorului belgianîn procesul intentat de acesta clubului FC Liege, federației belgiene și UEFA - victorie "la puncte" acordată de Curtea de Justiție din Luxemburg - a dat peste cap sistemul de transferări, aflat în vigoare de ani de zile. Deși s-a vorbit și scris destul despre acest subiect, totuși, până acum nimeni nu s-a încumetat să prognozeze viitorul fotbalului mondial privit prin prisma acestui act neașteptat. Este ceea ce mi-am propus pentru acest colț de pagină, bineânțeles fără pretenția de a fi epuizat subiectul. Mai întâi să vedem ce s-ar putea întâmpla în cadrul țărilor din Piața Comună, în cazul în care forurile tutelare nu vor extinde sistemul și la celelalte țări din Europa și din lumea întreagă.

În cazul jucătorilor, beneficiarii unei libertăți de mișcare maxime:

- paradoxal, acțiunea lui Bosman, un jucător mediocru, îi va afecta pe fotbaliștii din această categorie valorică. Pentru ei găsirea unei echipe va deveni din ce în ce mai dificilă, concurența străinilor, în număr nelimitat, devenind extrem de puternică. Mulți vor deveni șomeri, sau vor redeveni amatori. Pentru că după marii jucători se vor bate cluburile, în timp ce fotbaliștii mai puțin cotați vor trebui ei să-și ofere serviciile, iar diferența dintre aceste două situații este imensă.
- datorită faptului că la sfârșitul contractului vor deveni liberi iar clubul nu va mai încasa nici un ban pe ei, jucătorii vor primi salarii mai mici decât în prezent. Se va ajunge ca jucătorii mici să devină tot mai săraci. Oricum, vreo 15 - 20 % dintre jucătorii valoroși din țările Pieței Comune nu trebuie să-și facă griji pentru viitorul lor fotbalistic.
- în campionatele Europei Unite (?) vor juca din ce în ce mai puțini jucători extra comunitari. Pentru că este mult mai la-ndemână să achiziționezi un comunitar gratis decât să legitimezi un brazilian sau un argentinian, care costă bani grei ca sumă de transfer. De aceea, calitatea echipelor ar putea avea de suferit, avantajate fiind cele două ligi puternice din punct de vedere financiar, cea japoneză și viitoarea ligă americană.
- posibilitatea jucătorilor tineri de a pătrunde în echipe importante va fi tot mai mică. Va trebui să fii un copil minune, gen Del Piero, Guerrero sau Ricken pentru a-ți face loc printre numeroșii jucători străini.

Cele mai afectate sunt însă cluburile, care se văd deposedate dintr-un condei de cea mai importantă sursă de venituri, adică vânzarea jucătorilor. Majoritatea cluburilor mici, dar și cele importante, care pun bază pe creșterea propriilor jucători (cazul Ajax este cel mai elocvent) se vor vedea deposedate de munca lor cu cei mici fără nici o răsplată, ceea ce ar putea duce la desființarea a mai mult de jumătate din actualele cluburi din diviziile inferioare. Poate că o soluție ar fi cea valabilă în Franța încă din 1969, decizie prin care, la terminarea junioratului, tânărul fotbalist este *obligat* să încheie un contract profesionist cu clubul în a cărui echipă de juniori a evoluat, durata contractului fiind negociată. În consecință:

- cluburile nu se vor mai putea folosi de anumite împrumuturi bancare, girate până acum cu sumele revenite clubului din vânzarea jucătorilor, deci încă un robinet închis.
- cluburilor nu le mai rămâne decât să scumpească biletele de intrare și abonamentele (în Occident, surse importante de venituri), precum și să crească pretențiile financiare față de rețelele de televiziune și pentru spațiile publicitare, soluții care nu cred că vor ajuta la dezvoltarea fotbalului. În plus, echipele își pierd identitatea. Ce ziceți de un meci FC Barcelona - AC Milan, în care "spaniolii" prezintă în 11-le de bază doi francezi, trei olandezi, patru italieni (!!), un englez și un belgian, "italienii" răspunzând cu trei spanioli (!!), trei portughezi, un grec, doi scoțieni, un danez și un german?

Soluțiile viabile ale cluburilor sunt puține. Una dintre ele ar fi semnarea unor contracte pe termen lung cu jucătorii (să zicem 8-10 ani). Numai că problema este de unde atâția bani pentru onorarea semnăturii? Poate doar plata în rate, convenabilă atât clubului cât și jucătorului, să rezolve situația.

Ce să mai spunem de echipele naționale, ale căror antrenori ar trebui să fie în avioane mai mult timp decât cel mai umblat pilot din lume? Iar dacă ne uităm la componența celor două cluburi enunțate (e drept, teoretică, dar perfect posibilă în realitate în urma "cazului Bosman") pe cine ar selecționa Sacchi și Clemente în echipele Italiei și Spaniei?

Care ar fi deci urmările deciziei stabilite în Luxemburg pentru fotbalul românesc? În primul rând să spunem că dacă Bosman ar fi fost român, Comisia pentru Statutul Jucătorului l-ar fi declarat imediat jucător liber (așa cum obișnuiește aceasta, de multe ori aiurea și fără nici un temei), iar "cazul Bosman" nici nu ar fi existat! Dacă ideea nu se extinde în toată lumea, fotbalul românesc poate mulțumi politicienilor care nu au dus România în Piața Comună. Până la urmă, cluburile românești vor continua, așa cum știu numai ele, tranzacțiile pe plan național sau cu grupări fotbalistice din alte zone ale Europei și globului, e drept, mult mai sărace. Reversul medaliei este că echipele din Comunitatea Europeană vor renunța să mai legitimeze jucători români, așa cum au făcut-o până acum, pentru că nici un club nu-i va da Stelei 1 milion de dolari pentru transferul lui Vlădoiu, atâta timp cât îl poate transfera gratis pe Klinsmann. Singura problemă rămâne stabilirea numărului de jucători extracomunitari sau sumele vehiculate. Pentru că dacă Maritimo Funchal îl vrea pe Klinsmann pe 3 ani, va trebui să-i plătească acestuia, să zicem, 4 milioane dolari, nedând nimic lui Bayern. Dacă îl vrea în rândurile sale pe Vlădoiu tot pentru 3 ani, i-ar da lui Jenică vreo 500.000, iar Stelei alte 7-800.000. Batem palma?

Ca răspuns pentru "cazul Bosman", federațiile din Italia, Germania și Spania au anunțat că au ajuns la o înțelegere cu cluburile din subordinea lor - cu unele mici mârâieli inerente - ca actualele reguli, adică cele valabile la începutul campionatelor, să rămână pe tapet până după încheierea competițiilor interne, urmând ca până atunci să se ia anumite decizii. Recent însă, Adriano Galliani, mâna dreaptă a lui Berlusconi la AC Milan, s-a arătat îngrijorat mai ales pentru meciurile din cupele europene, spunând: "Sigur că noi ne-am înțeles să nu depășim, în campionat, numărul de trei jucători străini. Dar dacă în Cupa UEFA, în care evoluăm și noi, vom vedea pe teren că adversarii noștri apar cu o echipă cu mai mulți străini, va trebui să ripostăm." Oricum, noile legi sunt împotriva cluburilor și împotriva acelei idei pentru o Europă unită, idee care, fie vorba între noi, seamănă destul de mult cu ideea de comunism, care știți cum a evoluat. Până una-alta, la 25 ianuarie, la Roma, FIFA, UEFA și conducătorii din federațiile naționale implicate vor discuta variantele posibile de a fi puse în practică, după modelul echipelor profesioniste americane, mai precis a celor din hochei, unde penetrarea străinilor s-a făcut cel mai puternic simțită. În general, se pare că forurile internaționale doresc menținerea a trei străini pe teren și unu - doi pe banca de rezerve, idee cu care cluburile mari nu par a fi de acord, acestea dorind cel puțin 4 străini în teren și unu - doi pe banca de rezerve. Se va mai discuta problema extracomunitarilor, precum și posibilitatea ca echipele de la care pleacă jucătorii să primească, totuși, o indemnizație de transfer. Cu alte cuvinte, mult zgomot pentru nimic. Așa să fie oare? Joia notată 25 ianuarie în calendar nu e departe.

FAX

REPLAY

■ MAGNET ■

General manager
RICHARD ANDRESS
FOTBAL vest
Str.Paris nr 2A Timișoara tel. 056/190656
Director onorific:
MARCEL TOLCEA
Director
DUKI POPOVICI
Redactor-Șef
SANDU USUSAN
Colectivul redacțional:
MARIUS BREAZU (șef dep. interne), OVIDIU PĂCURARIU (șef subredacție Arad), PETRU FUCHS (șef subredacție Caraș), MIHAI COMȘULEA (șef dep. externe), CORNEL BOCIORT (secretar gen. de redacție), RADU SUCIU (ideolog).
Redactori editorialiști:
JACKIE IONESCU, MIKI JUNEA,
Șef departament difuzare:
LASZLO MOLNAR
Colaboratori permanenți:
ȘTEFAN MARTON, GHIȚĂ OCHIȘOR, HORST SZEIBERT, HORAȚIU OLARIU, BRANKO VUIN, PAUL BOCȘANU, FLORIN NEMEȘ, MIHAI CERCEL, CĂLIN PĂLTINEAN, SILVIU FLORESCU, RAUL SPILLER., CIPRIAN URICAN
Reporteri speciali:
NELU SERE, HORIA CIULEA, LUCIAN GHEORGHIU
Tehnoredactare, culegere și evidență computerizată
CULTURAL SRL Timișoara
Tipar off-set:
MEDIAGRAF S.A.

Retro '95 FINALUL PRIMEI REPRIZE, BATĂ-L VINA!

Așadar, după cele 21 de etape disputate până la ora actuală, Poli a marcat 38 de goluri, primind 33. Fapt cunoscut desigur de toți iubitorii fotbalului. Mai puțini sunt însă cei care știu cum au înscris alb-violeții cele 38 de puncte și cum au punctat adversarii timișorenilor. De aceea ne-am propus să vă prezentăm un grafic edificator, pe sferturi de oră, cu golurile marcate și primite de studenți.

După cum se poate observa, perioadele cele mai productive ale băieților lui Dembrovschi și Șunda sunt finalurile de repriză (deci O.K. la capitolul pregătire fizică), precum și la începutul mitanul secund, intervale de timp în care Poli a punctat de câte 8 ori. La polul opus se află primul sfert de oră, când s-au izbutit doar 2 goluri. În ceea ce privește golurile primite, finalul primei reprize a fost cel mai dezastruos, scoțându-se de 8 ori balonul din plasă. Interesant este faptul că și acum doi ani, în Divizia naționlă tot între minutele 31 și 45 s-au încasat cele mai multe goluri (11)! Așadar, atenție băieți! Tot la capitolul goluri încasate să mai menționăm faptul că din cele 6 primite în această ediție, între minutele 1 și 15, 4 au fost semnate de roș-albaștrii Stelei, în meciul din Ghencea!

Și pentru că am pomenit de ediția de acum doi ani, să mai precizăm că atunci, tot după 21 de etape, cele 21 de goluri marcate de Poli au fost realizate aproape în mod egal pe parcursul celor 6 sferturi de oră: câte 3 în intervalele 1-15, 16-30, 31-45 și 76-90; 4 în intervalul 46-60 și 5 între minutele 61-75.

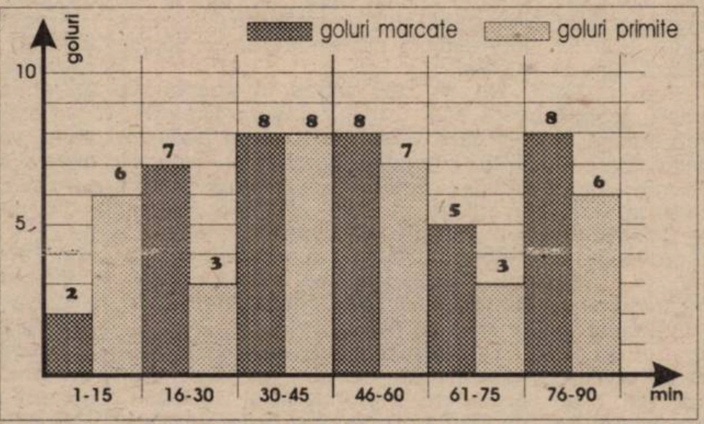

POLI - JURNAL DE IARNĂ

15-27.01 Cantonament la Herculane
31.01 cu Crvena Zvezda, la Timișoara
3 și 4.02 Elöre, la Bekescsaba
7.02 cu Inter Sibiu, la Timișoara
10.02. cu CSM Reșița, la Reșița
14.02. cu Inter Sibiu, la Sibiu
17 și 18.02 - Turneu în patru, cu Dinamo, Univ. Craiova și Backa Topola (Iugoslavia - II A Liga)
21.02 cu CFR (pe stad. CFR).
24.02 cu UMT (pe stad. UMT)

FOAIE DE OBSERVAȚIE

MUGUR GUȘATU

După cum probabil știti, în noiembrie '95, Radu Mugur Gusatu a fost operat de menisc, la Arad, de către reputatul chirurg Alexandru Pop.

Miercuri, 10 ianuarie, Gusatu, însoțit de doctorul Petre Manciu, a fost la un ultim control la Arad. În paralel cu recuperarea specifică, Mugur și-a reluat pregătirile (usoare alergări) începând de vineri, 12 ianuarie. Ieri, el s-a deplasat cu Poli la Herculane, unde va continua programul de recuperare si unde doza de pregătire va creste treptat. Mugur, cu optimismul nealterat, speră să reintre în echipă deja în meciul cu Steaua Roșie!

POLI CONDUCE OSTILITĂȚILE... RETURULUI

Pentru că s-a trecut prea repede peste "pauza" dintre turul și returul campionatului, ne-am propus să vă prezentăm un clasament în care apar doar cele 4 etape ale celei de-a doua părți a competiției, disputată în decembrie. Surprinzător - sau nu - plutonul divizionarelor este condus de Politehnica Timisoara, finalul sezonului găsind trupa lui Emeric Dembrovschi în acensiune. Nu surprinde nici clasarea în frunte a echipelor FC Național, Rapid sau Universitatea Craiova, nu în aceeași situație găsindu-se Sportul Studențesc. În rest, modificări nesemnificative (între paranteze este trecut locul ocupat în clasamentul Diviziei Naționale după cele 21 de etape scurse). Totuși, se desprind din această stare campioana Steaua și, mai ales, revelatia turului, Farul Constanța, aflată într-o pasă neagră prelungită. Rămâne de văzut dacă urcusul unora și regresul altora va continua sau nu. Trecând la golurile înscrise, tot Poli conduce plutonul. În schimb, Ceahlăul Piatra Neamț n-a reușit încă, să depășească niciodată apărările adverse. De remarcat și faptul că, în cele 4 etape de care ne ocupăm, nici o echipă nu este neînvinsă. Deși pare greu de crezut , poate va fi acesta semnalul echilibrării întrecerii interne...

1	Poli Tim.	(10)	4	3	0	1	11-4	9
2.	Național	(6)	4	3	0	1	8-4	9
3.	Rapid	(2)	4	3	0	1	6-2	9
4.	Craiova	(3)	4	3	0	1	7-5	9
5.	Sp. Stud.	(11)	4	3	0	1	3-1	9
6-7.	Dinamo	(4)	4	2	1	1	5-3	7
	U. Cluj	(8)	4	2	1	1	5-3	7
8.	Steaua	(1)	4	2	0	2	10-3	6
9.	Bistrița	(5)	4	2	0	2	7-5	6
10.	Petrolul	(9)	4	2	0	2	5-3	6
11.	FC Argeș	(13)	4	2	0	2	6-7	6
12.	FC Brașov	(14)	4	2	0	2	4-7	6
13.	Inter	(12)	4	2	0	2	3-6	6
14.	Poli Iași	(17)	4	1	1	2	1-3	4
15.	Oțelul	(15)	4	1	0	3	4-7	3
16.	Bacău	(18)	4	1	0	3	3-8	3
17.	Ceahlăul	(16)	4	0	1	3	0-5	1
18.	Farul	(7)	4	0	0	4	1-11	0

POLI PULS ◆ POLI PULS

■ *PRIMUL STRANIER VIOLET.* Ieri, luni 15 ianuarie, Poli a luat drumul deja tradițional al Băilor Herculane, pentru pregătirea centralizată care va dura până în 27 ianuarie. Au făcut deplasarea următorii jucători: Almășan, Țurcaș, Ivan, Pelici, Trandu, Velcea, Stoicov, Kovacs, Contescu, Rotariu, Vlaicu, Călin, Băban, Gușatu, Săvoiu, Barna, Bota, Brehui. Lor li s-au adăugat Munteanu (Armătura Zalău), Mihalache (Lic. sportiv Bacău, încă nerezolvat), Noje, Hârșoveanu, Andreaș (toți de la juniori, antrenor Emanoil Mițaru) și primul "străin", albanezul Grunasi.

■ *VINE ZVEZDA!* Joi, la conferința de presă, era incertă prezența celor de la Crvena Zvezda pentru meciul amical din 31 ianuarie contra lui Poli. Prin intermediul "Fotbal vest" s-a luat legătura cu cunoscutul club, de unde Neșa Marinkovici, secretarul grupării din Belgrad ne-a informat că, deși aflată în cantonament în Grecia până în 29 ianuarie, echipa roș-albă va fi prezentă la Timișoara în după-amiaza zilei de 30 ianuarie.

■ *OLOȘUTEAN - DE LA VARĂ!* Deși inițial își exprimase dorința de a reveni la echipa care l-a consacrat, Alin Oloșutean s-a răzgândit. El a considerat că mai sunt doar 13 etape din acest campionat și i-ar fi destul de dificil să "prindă" o echipă deja formată. Până la vară s-a reîntors în Germania, unde va trebui să-și rezolve situația fotbalistică. Din vară va reveni la Timișoara, încercând un adevărat come-back. Alin va împlini 29 de ani în 16 octombrie.

■ *ADI MANEA VICEPREȘEDINTE.* Timp de 3 luni postul de vicepreședinte al clubului a fost vacant. Deși dl. Viorel Boiț a insistat pe lângă Stelian Anghel să revină în funcție, acesta a refuzat. În aceste condiții, Consiliul de Administrație l-a numit în post pe Adrian Manea, fost organizator de competiții.

■ *POLI INVESTEȘTE ÎN COPII.* Clubul timișorean are două reprezentate la turneele finale ale Cupei Speranțelor. Este vorba de grupele conduse de Dorel Mașcovescu (născuți în 1983), care au avut turneul final la Dej, și grupa celor născuți în 1984, antrenor Viorel Vișan, care și-au disputat trofeul la Constanța. Pentru cele două deplasări clubul a cheltuit 7,5 milioane lei.

■ *ȚURCAȘ ȘI BĂBAN SANCȚIONAȚI.* Întârziind 5 minute la antrenamentul din 11 ianuarie, Petre Țurcaș a fost "amendat" de antrenorul Dembrovschi cu 30 de beri, plătite după antrenamentul de sâmbătă. Pentru că a făcut joncțiunea cu lotul abia joi, fiind câteva zile înzăpezit în Germania, Marcel Băban va trebui să plătească bere până la sfârșitul campionatului, atunci când va fi solicitat de conducerea tehnică.

6 MILIOANE PENTRU DINAMO!

Comando Viola cheamă toți suporterii alb-violeți ce au fost alături de organizația noastră pe parcursul anului ce a trecut, să fie alături de noi și acum, la această primă întrunire din acest an.

Dacă v-au plăcut spectacole din <<CURVA SUD>>, dacă v-a plăcut minunatul zgomot al petardelor, trebuie neapărat să fiți prezenți la această ședință care va pune bazele unei organizații puternice, legal constituite, unică prin felul ei juridic.

La show-urile organizate de liderii tifoseriei au contribuit prea puțini suporteri aproximativ 6 milioane lei.

În momentul actual noi, tifosi alb-violeți, suntem cu certitudine cea mai numeroasă tifoserie din România. Meciul cu Steaua a constituit evident momentul de vârf al anului trecut, când peste 2000 de suporteri au încurajat frenetic din peluza sud echipa violetă. Este necesar ca doar un sfert din noi să contribuim cu 1000 lei pentru a strânge 700.000 lei. Din acești bani am putea avea la meciul cu Dinamo în premieră 50 fumigene colorate, 2400 petarde și 60 de baclii,

TIFOSERIA

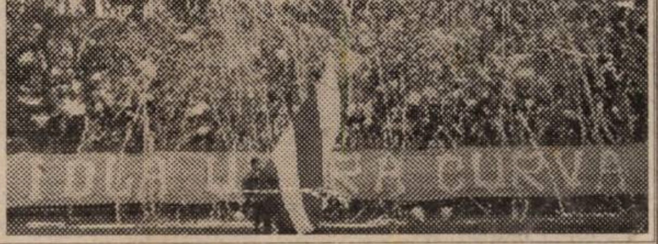

pentru ca noi să putem face în <<Curva Sud>> un spectacol cu adevărat european care să fie efectiv la concurență cu show-urile de pe <<Olimpico>> sau <<Maracana>>. Se va încerca așadar prin această organizație legală ce urmează a fi constituită, obținerea unor fonduri de la diferite firme, fonduri ce vor fi utilizate în exclusivitate de <<Comando Viola>> pentru organizarea de spectacole. Prioritar în acest sens este show-ul cu Dinamo, pregătirile noastre pentru acest meci începând chiar de joi 18 ian. Costul acestui spectacol în viziunea liderilor <<COMMANDO VIOLA>> se va ridica la suma de toate fiind aduse de peste granită. Restul banilor se vor strânge din donații pentru a putea cumpăra 3000 role de hârtie, 200 steaguri 1,5 m/ 1,5 m, 1200 steaguri 0,5/0,5 m, 2000 baloane, 10 tobe și 2 portavoci.

Visul nostru de a deveni celebri în întreaga Europă poate deveni realitate doar dacă în acest moment suntem uniti și ne implicăm cât mai mulți.

Veniți deci cu toți joi la ora 16, la stadion.

P.S. Deși nu este o certitudine, pe 31 ianuarie s-ar putea să dăm piept aici la Timișoara cu <<DELIJE>>. Suntem pregătiți pentru orice eventualitate...

COMMANDO VIOLA
ULTRA CURVA SUD

DOSARELE FOTBAL vest

TRANSFERUL CARE N-A AVUT LOC NICIODATĂ!...

Miercuri, 16 august 1995

CFR Timișoara se deplasează în Iugoslavia, pentru un amical cu OFK Kikinda. Fără antrenorul Ghiță Chimiuc, care a părăsit echipa chiar în acea dimineață. Era prima zi a scurtului interimat al lui Iosif Rotariu ca antrenor. A fost o foarte bună partidă á CFR-ului (scor 0-0) și un joc magnific al noului antrenor-jucător. Cu "numere solo', cu un travaliu extraordinar, cu o bară de la 35 m, cu de toate...

Sârbii sunt încântați: *"E Rotariu care a jucat împotriva lui Maradona? Briliant!"* Vorbe, vorbe, dar seara, la banchetul de la hotelul "Nirva", președintele Zoran Jarici plusează *"Roti, n-ai vrea să joci la Kikinda?"*...

Marți, 21 octombrie 1995

La "Fotbal vest" sună telefonul: *"Alo, suntem OFK Kikinda. Ce mai face Rotariu? Serios, n-ar veni la noi?"*

Luni, 6 noiembrie 1995

Iosif Rotariu se transferă - de fapt este împrumutat până în iarnă - de la CFR, la Poli...

Marți, 5 decembrie 1995

OFK Kikinda insistă la telefonul "Fotbal vest"-ului...

Joi, 7 decembrie 1995

Treburile se precipită. Ora 10, ora României. Întâlnire de gradul trei la "barul american" al hotelului Continental. OFK Kikinda (Zoran Jarici - președinte, Dusan Canak - director tehnic) - Iosif Rotariu. Primele de joc la Kikinda sunt apropiate de cele de la Poli. Dar Kikinda are 18 meciuri în retur față de cele... 13 ale lui Poli. Kikinda e pe primul loc și n-a pierdut decât două meciuri în tur! Concluzia: prime, evident, mai multe... Și bomba: lui Ioța i se oferă 10.000 DM pentru un retur la Kikinda! Evident, peste Poli! Totuși, nu se stabilește nimic, urmând ca discuțiile să se reia după ce lui Roti îi va expira contractul cu Poli. Mai erau două etape, cu Sportul și Inter.

Miercuri, 20 decembrie 1995

Jarici și Canak sunt din nou la Timișoara. În căutarea lui Roti. Căutări... Inclusiv la barul "Orient" al fraților Rotariu. În final, un nou contact direct. Kikinda plusează. Pe lângă cele 10.000 DM oferite anterior, 4.000 DM în caz că Kikinda ocupă locul I în "Prva B Liga" și se califică în "Prva A Liga" (în care să joace cu Zvezda, Partizan, Vojvodina etc) sau 2.000 DM pentu locurile II-IV și drept de participare la "Druga A Liga". Rotariu e totuși profesionist: *"Mâine discut cu Poli și funcție de aceasta vă dau răspunsul. Așa e corect!"*

Joi, 21 decembrie 1995

După o scurtă discuție cu d-nii Boiț și Manea, Iosif Rotariu se decide să rămână la Poli! La Kikinda, "YUGO FLORIDA" al clubului era pornit, cu 10.000 în torpedo, să vină după semnătura lui Rotariu. Dar Ioța a ales... TIMIȘOARA...

IOSIF ROTARIU

"La Poli vreau să-mi pun ghetele-n cui!"

Rep.: Ioța, deși ai avut oferte din străinătate, se pare că vei rămâne la Poli...

I.R.: Da. Probabil că și rezultatele din ultimele etape ale lui Poli m-au determinat să-mi doresc să rămân la acest club. Sincer să fiu, mă bucur că am rămas aici și sper ca în continuare să urcăm cât mai sus în clasament.

Rep.: Tu ai avut o poziție foarte corectă, nesmnând nimic pentru O.F.K. Kikinda, dorind să discuți prima dată cu conducerea Politehnicii. Cum a decurs această întâlnire și cu cine ai stat de vorbă?

I.R.: Am discutat cu dl. profesor Viorel Boiț și cu dl. vicepresedinte Adrian Manea. Am ajuns la o înțelegere cu dânșii. Era și normal și corect să se întâmple acest lucru pentru că ei mi-au întins o mână când am venit de la CFR. Eu mi-am început cariera la Poli și probabil că aici o voi și încheia.

Rep.: Totuși, condițiile financiare oferite de Kikinda erau deosebite. Probabil că la Poli nu vei câștiga atâția bani. Nu contează acest lucru?

I.R.: Adevărul este că banii contează, mai ales în cazul meu, care sunt pe ultimii metri în fotbal, ca jucător, dar am optat pentru acest club deoarece aici m-am consacrat și de aici doresc să-mi pun ghetele în cui.

"BĂTRÂNA DOAMNĂ" ÎN PRAGUL UNUI NOU MARIAJ

Sfârșitul turului campionatului diviziei A seria a II-a nu a adus după sine prea multă bucurie și satisfacție pentru UTA.

În această perioadă de întrerupere a activității fotbalistice, suporterii clubului și nu numai ei au întors pe toate fețele situația deloc de invidiat a echipei și a clubului.

În general părerea a fost că anumite schimbări la nivelul conducerii Consiliului de Administrație cât și la nivelul conducerii executive ar fi necesare.

Cum s-a ajuns la această concluzie? Starea de lucruri destul de confuză de la club este un cumul de greșeli făcute de-a lungul timpului de cei care au răspuns de destinele clubului. Începând cu anul 1990 aceștia au fost:

- iunie 1990 - ianuarie 1992 președinte *E. Gherghel* ;
- ianuarie 1992 - ianuarie 1995 președinte *I. Pop*;
- ianuarie 1995 - ianuarie 1996 director general executiv *Ladislau Körösi*.

Greșeli și ezitări au apărut la fiecare pas, începând cu aducerea ca antrenor a lui Aurel Țicleanu, care nu era recomandat de nici o performanță ca antrenor, doar că fusese coleg de liceu cu o persoană din conducerea clubului.

A urmat acțiunea *"HAINA DE PIELE"* ce a costat echipa amânarea cu un an a promovării în divizia națională. Când, în sfârșit, echipa a promovat, s-a călcat din nou în străchini, antrenorul Flavius Domide, cel care are meritul de a fi promovat UTA, fiind înlocuit chiar înaintea începerii campionatului!! După un prim campionat bun în divizia națională, urmează un al doilea catastrofal, când UTA retrogradează, retrogradare grăbită și de aducerea la cârma echipei a antrenorului Ion Moldovan, care a venit însoțit de încă trei mercenari de la Dinamo, care într-un meci decisiv cu Electroputere Craiova au marcat un autogol și au provocat un penalty în propriul careu.

Dar parcă cele mai năstrușnice și mai mari cotcării s-au întâmplat în turul acestui campionat...

În vară, s-a constituit un consiliu de administrație format din cinci membrii, avându-l ca președinte pe dl. Florian Lăzurean și vicepreședinte pe dl. Viorel Rațiu. Nu peste multă vreme rolurile se inversează, dl. Rațiu devenind președintele consiliului de administrație!

Eterogen în componență acest consiliu nu a reușit să se adune în plen decât de vreo două - trei ori. Așa că hotărârile luate au fost de cele mai multe ori singulare și nu întotdeauna în interesul clubului.

Persoana cea mai controversată și mai des contestată este dl. Florian Lăzurean, patronul firmei "Romar".

În vară plecase de la UTA Târțău, cel care va declanșa o dispută între UTA și Rapid București pe tema transferului, neelucidat nici până în prezent, mai ales că pe fir a intervenit și Steaua București, club interesat în achiziționarea aceluiași jucător.

Un alt caz rămas în suspensie este așa - zisa "afacere Brașov", din care UTA a ieșit și de această dată șifonată, brașovenii neachitându-și datoriile, chiar dacă au fost avertizați de FRF. Romeo Pascu, președintele brașovenilor, crescut în curtea lui Jean Pădureanu, încearcă să-i mai păcălească o dată pe arădeni dorind să-l cedeze înainte de termen pe Marin Balint...

La începutul campionatului UTA a achiziționat, de la FC Bihor, mai precis de la procuratorul Codoban, pe Darha, Toderaș și Erdei pe niște sume imense. Primii doi nu dau satisfacție și sunt cedați după câteva etape.

Un alt jucător adus cu mari eforturi a fost Marius Ganea, venirea lui depinzând de cedarea lui Lingurar din vară la Craiova.

Toate aceste mișcări de jucători sunt legate de numele lui Florian Lăzurean.

Se pune firesc întrebarea: *hotărârile au fost singulare sau colective?*

O ultimă bombă cade chiar în perioada de întrerupere a campionatului: Nicolae Mitu, vârful de atac al echipei UTA, este cedat la Unirea Dej, la dorința jucătorului (?!) pe o sumă relativ mică - 120 milioane de lei...

Pregătirile echipei au început în 8.01.96. Lingurar se pregătește cu Universitatea Craiova, iar Ganea se antrenează cu FC Național.

În atari condiții s-au auzit tot mai multe voci care erau de părere că niște schimbări la nivelul conducerii sunt mai mult decât necesare.

Tot mai mult se pronunță numele lui Dan Ologeanu, arbitrul cu ecuson FIFA, retras din activitate.

Dl. Viorel Rațiu este desemnat de a purta discuții cu Dan Ologeanu. Acesta acceptă discuțiile de principiu, cere timp de gândire și în cele din urmă acceptă postul de director general executiv.

El ar urma să preia postul de la Ladislau Körösi, căruia nu prea știu ce i s-ar putea imputa. Poate o lipsă de fermitate față de unele evenimente petrecute la club.

La ora când citiți aceste rânduri, s-a stabilit deja noul consiliu de administrație care a și numit directorul general executiv.

Toată lumea fiind preocupată de aceste mișcări la nivelul conducerii clubului, s-a uitat un singur lucru și cel mai important: ECHIPA.

Chiar dacă pregătirile au început, echipa este lipsită de echipament de antrenament, de condiții de pregătire decente.

Din 22.01.96 UTA va efectua un stagiu de pregătire la Băile Herculane.

După plecările lui *N. Mitu și Ganea*, la rândul lui, *Stupar* a cochetat o vreme cu echipa maghiară Debrecen.

În lotul echipei atât de subțiat dl. prof. Jackie Ionescu îi vrea pe *Mârnea, Toduță* (CPL), *Chiș* (Dacia Beliu), *Negrea* (Gloria Arad) și *Volocaru* (FC Telecom Arad) în ideea de a continua acțiunea începută în tur, aceea a întineririi echipei.

Csipkar, Turcan, Baciu și Găman fiind exemple elocvente.

Nici un jucător dintre cei doriți de antrenorul Jackie Ionescu nu a ajuns la UTA, în schimb au apărut doi jucători din divizia C Mehedinți, mai precis da la Severnav Tr. Severin!?!

Să-mi fie iertată aprecierea dar nu cred că cei doi se ridică peste nivelul jucătorilor din divizia C Arad, *dar comisionul de transfer îi face pe mulți să nu doarmă*.

Orice schimbare aduce ceva nou, așa că nu trebuie să ne pierdem optimismul, și să sperăm cu toții că lucrurile se vor îndrepta, sponsorii se vor înghesui să ajute echipa, iar aceasta, după o bună pregătire, va reuși victorie după victorie...

OVIDIU PĂCURARIU

AR FI PĂCAT SĂ SE UITE

Ioan Maky Bătrâna:

"Am îmbrăcat și eu două tricouri de campion al României cu UTA"

În fotbal, ca și în viață, trebuie să beneficiezi și de puțină șansă. Unii fotbaliști au avut parte de o puternică mediatizare, rămânând în memoria oamenilor, pe când alții au fost pur și simplu uitați sau ocoliți. Din această ultimă categorie face parte și Ioan (Maky) Bătrâna, deși a fost rezerva portarului Gheorghe Gornea, de două ori campion al României cu UTA și o dată campion cu echipa de juniori a aceluiași club. Tocmai de aceea am încercat un reporaj, în ideea de a îndulci puțin amărăciunea de care este copleșit uneori.

REP.: *Maky, prezintă-te singur, îndeosebi pentru cititorii noștri mai tineri.*

M.B.: Sunt născut la 24.01.1951 la Pâncota. Am început fotbalul, firesc, la Șoimii Pâncota. La 13 ani am fost promovat de antrenorul Sida la echipa de seniori, care activa în campionatul regiunii Banat. La 16 ani am venit la Arad, la Vagonul, la echipa de juniori, avându-i antrenori rând pe rând pe I. Sârbu, A. Hăran și D. Radin. Am jucat câteva meciuri în echipa de seniori a Vagonului și după un an m-am transferat la UTA, împreună cu regretatul Ladislau Broșovsky.

În anul 1968 am câștigat cu echipa de juniori a UTA-ei titlul de campion al României învingând în finală, la ... Timișoara, pe Dinamo Bucuresti cu scorul de 6-0!

În același an au fost promovați la echipa de seniori Brosovsky, Atodiresei, Sima, Brândescu și ... Bătrâna.

În anul 1969 am participat cu echipa de juniori, campioană națională, la un turneu în Italia, la Aosta, pe care l-am câștigat, iar Viorel Sima a fost golgeterul turneului.

REP.: *De aici începe aventura ta la echipa de seniori a clubului UTA, echipă care în acea perioadă a cunoscut poate cea mai glorioasă perioadă din existența ei...*

M.B.: Neșansa mea s-a numit Gică Gornea, care tocmai venise de la Steaua și care peste un an apăra poarta echipei naționale, pe Wembley, în acel memorabil 1-1 cu Anglia. Am stat mai mult în umbra lui, antrenorul Nicolae Dumitrescu fiind preocupat mai mult de rezultate. Chiar și la partide amicale, nu a acordat șansă tinerilor. Așa se face că mulți colegi de-ai mei au plecat la alte echipe, exemplul cel mai elocvent fiind Atodiresei, care a luat drumul Reșiței, unde a cunoscut consacrarea, iar Tibi Brândescu a plecat la Poli. Eu, în schimb, am rămas fidel UTA-ei și am îmbrăcat de două ori tricoul de campion al țării, chiar dacă am stat mai mult pe banca de rezerve. Am debutat în divizia națională într-un meci cu Universitatea Craiova, la Arad, fiind notat cu nota 8 de cronicarul revistei "Fotbal".

REP.: *Ai fost prezent la Rotterdam la partida Feyenoord - UTA, pe care orice arădean o visează și acum. Cum a fost atunci?*

M.B.: E greu să descriu în câteva cuvinte tot ce s-a întâmplat acolo. Noi eram o echipă complet necunoscută pentru toată Olanda și când am intrat pe teren pentru pregătirea meciului am fost surprins de ambianța tribunelor, de felul cum se manifestau suporterii echipei gazdă. Spre surprinderea tuturor noi am deschis scorul prin Florian Dumitrescu, după care a urmat un asediu necontenit la poarta lui Gică Gornea, care a apărat senzațional în acel meci. Și așa ne-am întors la Arad cu un rezultat nesperat și cu speranțe pentru retur. Nu mai descriu ce a fost pe aeroportul din Arad la reîntoarcerea din Olanda. În meciul retur nu ne-am hazardat, am apărat rezultatul și ne-am calificat.

Peste noapte am devenit o echipă cunoscută nu numai în Europa ci și în lume, mai ales că Feyenoord câștigase cu o lună înainte titlul de campioană intercontinentală în finala cu Estudiantes La Plata!

Revenind la mine, mi-am satisfăcut stagiul militar și am jucat în această perioadă la Nitramonia Făgăraș în liga a doua. Am revenit la Arad și am jucat la Constructorul Arad, în liga a III-a, avându-l antrenor pe ... Nicolae Dumitrescu. M-am legat de această echipă la care am rămas până la sfârșitul carierei mele de fotbalist.

REP.: *După ce ai încheiat cariera fotbalistică nu te-a tentat meseria de antrenor sau de arbitru?*

M.B.: Am fost o scurtă perioadă arbitru, dar meseria de antrenor nu m-a preocupat deloc.

REP.: *Cu ce te ocupi în prezent?*

M.B.: Lucrez la o firmă particulară de taximetre AR-RO taxi, indicativ 21, prilej cu care invit orice foști și actuali fotbaliști din Arad, sau din țară, să nu mă ocolească.

REP.: *Dacă tot ai fost legat sufletește de UTA îți pun întrebarea: Cum ți se pare UTA de astăzi?*

M.B.: Să fac o comparație între UTA de astăzi și cea de acum douăzeci și cinci de ani ar însemna să dau semne de bătrânețe. Lumea a evoluat, tinerii s-au emancipat, noi eram îndoctrinați cu faptul că în primul rând jucăm pentru culorile clubului și abia după aceea pentru niște... bani. Acum datele problemei s-au schimbat, jucătorii sunt obișnuiți cu sume mari de bani și uneori, preocupați de acest lucru uită că mai trebuie să joace și fotbal.

OVIDIU PĂCURARIU

CAZURI ȘI NECAZURI ÎN DIVIZIA A

CSMR

Se așteaptă "verzii" pe Panduru

■ Startul fotbalului în "Valea Domanului" a avut loc în 10 ianuarie, fără să se înregistreze vreo absență notabilă. Au răspuns la fluierul "de adunare" al lui Mircea Chivu: *Boșca, Căprariu, Șerban, Ibric, Panescu, Poienariu, Ciocoi, Ciucur, Doană, Balea, Cr. Alexandru, Marinescu, Szijj, Pușcaș*, precum și juniorii *Agachi, Robotin, Bercseny, Dogaru și Bucur*.

■ Nume noi: *Iacobiciu* (Obilici Sânmartinu Sârbesc), *Amurăriței* (de la o echipă bucureșteană nedeconspirată), *Perian* (Metalul Bocșa), *Halasz* (Minerul Oravița), *Folea* (Minerul Moldova Nouă), ultimul curtat în vară de Gloria, dar netransferat din motive financiare...

■ Absenți nemotivați: *Cepoi*, care se gândește la Gloria, și *Fl. Ianu*, capriciu obișnuit la început de sezon...

■ Absenți motivați: *Moise*, operat de apendicită, *Calofir*, în recuperare după operația la genunchi, și *Johnson*, care n-a "prins" avionul din cauza zăpezilor din... Connecticut.

■ Primul antrenament s-a desfășurat pe terenul de lângă Ștrandul vechi, folosindu-se tenisi și ghete dinainte de... '89!

■ Se preconizează un cantonament la Băile Herculane, începând cu 20 ianuarie, dar încă nu s-au procurat banii necesari! Se așteaptă cu înfrigurare "verzii" pe *Panduru*.

P.F.

CFR

Fără Artimon, Diaconescu, Florescu, Majearu!

■ Săptămâna trecută, CFR-ul a parcurs perioada de acomodare a pregătirilor de iarnă. De ieri, luni 15 ianuarie, feroviarii au urcat pentru două săptămâni pe Semenic (hotel "Gozna"). Cantonamentul a fost rezolvat de Dan Firițeanu care vineri n-a participat la antrenamentul echipei (condus de Ștefan Bathory), deplasându-se pe Semenic. Tehnicianul "alb-vișiniilor" ar fi dorit doar o săptămână de acumulări pe munte și o a doua perioadă la Herculane, dar era prea costisitor...

■ Dintre cei care au încheiat turul, pe Semenic se va deplasa următorul lot: *Boldor, Bota, Pavlov, Gligorovici, Simcelescu, R. Sandu, Himcinschi, Stoican, Foale, N. Petre, Chira, Panaitescu și Ianu*. Au fost rechemați "împrumutații": *Ianoșev* (Motorul Arad), *Vlad, Damianovici* (Șoimii Textila), *Militaru* (Auto FZB). În lot va fi și *Moraru* (operat în vară la ligamente).

■ *Mitică Perdei*, care a fost operat de menisc de doctorul Mateescu, va face și el deplasarea la hotelul "Gozna".

■ Absenți nemotivați: *Majearu și Anca*.

■ Cea mai tristă știre a iernii: La antrenamentul de vineri *Artimon* s-a accidentat la genunchiul drept și va fi *reoperat* în această săptămână, la ligamente, de către doctorul orădean Alexandru Pop! Urmează o pauză de cel puțin trei luni!!

■ *Kovacs* a plecat la Electrica

■ *Florescu* nu participă la antrenamentele CFR-ului având probleme cu inima.

■ *Diaconescu*, intrat înrt-un conflict (se pare ireconciliabil) cu antrenorul Firițeanu, încearcă să "migreze" spre Deta...

D.P.

GLORIA

Fără apă în Govândari!

■ Primul antrenamant al Gloriei din acest an... n-a avut loc în 10 ianuarie, din lipsa apei calde precum și a celei reci (!!), prohibite în Govândari de PRESCOM Reșița.

■ La "speach"-ul de bun venit rostit de antrenorul Victor Roșca au participat veteranii: *Fekete, Dinculeasa, Șirian, Kapornyai, Brici, David, Mitar, I. Pătru, Chiș, Tuluc, Dacica, Decuseară, Toader, Laczko, Veche, Manole, Dumitru, Marcu, Dincă, Furdui și Ciornei*.

■ Din nou au fost cooptați în pregătiri juniorii: *Iancovici, Harbuzaru, Copăceanu*.

■ În probe: *Prințipiu* (Mundus Caransebeș) și *Bîcleșan* (Minerul Moldova Nouă), ultimul fiind "palpat" și înaintea turului.

■ Fiind selecționat în lotul UEFA '99, juniorul *Mihai Pauc* a fost "adoptat" și el la "cei mari".

■ O singură absență: *Marius Bălean*, declarat de conducerea clubului pe lista de transferuri!

■ În casa clubului au intrat 20.000.000 lei, prima tranșă (după spusele conducerii) de la "U" Cluj pentru *Sandu Marcă*.

■ Gloria va pleca la Herculane în 22 ianuarie, la obișnuitul și... ieftinul hotel "UGSR".

■ Noul președinte (previzibil) al secției de fotbal este *Gabi Vanea, Iosif Riteș* urmând să se ocupe de centrul de juniori și copii, deși susține "cu foc" că se ocupă și cu... altele.

P.F.

UTA

■ A surprins absența lui Csipkar (UTA) de la turneul de sală "Memorialul Brosovsky"!

■ Avocatul Ioan Kocsis - Josan se vede nevoit de a face o anume precizare: după partida UTA - Jiul Petroșani nu mai reprezintă interesele lui Florian Lăzurean. Speculațiile făcute după această dată sunt lipsite de temei.

O.P.

vest FOTBAL PHONE...

Alo, Osijek?

LUCIAN POPESCU

REP: *Lucică, ești de aproape o jumătate de an în Croația. Cum apreciezi fotbalul din această țară?*

L.P.: Mult mai profesionist decât cel din Ungaria. Dealtfel, se joacă și mult mai tare. O dovadă în acest sens este și cota fotbalului croat în Europa.

REP: *Da, dar această cotă este mărită în mare măsură de jucătorii care evoluează în campionatele tari din Europa. Dacă ne gândim la naționala Croației, 9 din 11 componenți ai echipei joacă în străinătate. Dar cum este fotbalul intern?*

L.P.: Faptul că în fiecare an 10-15 jucători pleacă în campionatele cele mai puternice din Europa cred că spune totul.

REP: *Bineînțeles. Cum ți se pare presa croată?*

L.P.: La început, am fost privit destul de bine, ca și acum dealtfel. A fost însă o perioadă mai dificilă pentru mine, în care atât eu, cât și echipa am avut evoluții mai slabe, perioadă în care și presa a avut cuvinte mai puțin bune la adresa mea.

REP: *Câte meciuri ai jucat până acum și câte goluri ai marcat?*

L.P.: Din 19 partide disputate de Osijek, eu am jucat în 18, înscriind de 4 ori.

REP: *Nu ți se par cam puține reușitele, mai ales în comparație cu izbânzile tale din turul acela fenomenal disputat la Raba Eto?*

L.P.: Ținând cont că am jucat pe postul de atacant doar în primele 7 etape, sunt destul de mulțumit.

REP: *Dar ce joci acum?*

L.P.: Mijlocaș la închidere, mijlocaș dreapta și chiar coordonator de joc.

REP: *Coordonator? E puțin neobișnuit pentru tine, nu-i așa?*

L.P.: Da, dar antrenorul meu, Ante Ceacici, mă iubește foarte mult și sunt obligat să joc ceea ce dorește el.

REP: *Mai sunt și alți străini în formație?*

L.P.: Doar doi bosniaci, dar aceștia nu sunt considerați străini, făcând parte din fosta Jugoslavie.

REP: *Ai colegi care fac parte la ora actuală din naționala Croației?*

L.P.: Panici și Biciani̇ci.

REP: *Cum te-ai acomodat cu limba?*

L.P.: Destul de bine.

REP: *Am înțeles că poimâine* (n.n. - interviul a fost realizat marți, 9 ianuarie) *plecați în pregătiri. Unde?*

L.P.: La Rovinj, la Adriatică.

REP: *Dacă faceți pregătirile pe malul Adriaticii, înseamnă că sunt bani în fotbalul croat...*

L.P.: Doar la vreo 3-4 echipe.

REP: *Care sunt aceste echipe?*

L.P.: Croația Zagreb, Hajduk Split, noi și Segesta, dar aceasta din urmă nu are rezultate dorite, aflându-se în zona periferică a clasamentului.

REP: *Tu ești mulțumit financiar?*

L.P.: Da. Sunt plătit mult mai bine dect în Ungaria.

REP: *Dar spectatori aveți?*

L.P.: Noi avem cei mai mulți din campionat. În jur de 10.000 la fiecare meci susținut pe teren propriu.

REP: *Hai să ne întoarcem puțin la apele noastre. Tu ai plecat în Ungaria ca jucător al lui Poli. Normal, trebuia să revii la Poli, dar tu ai plecat la Osijek...*

L.P.: De ce normal? Am fost jucător liber și noile reglementări ale FIFA îmi dădeau dreptul să-mi aleg singur clubul la care doresc să joc.

REP: *Da. Dar Poli trebuia să primească pe grilă o anumită sumă de bani, pentru că ai plecat de la acest club. Ce știi despre acest lucru la ora actuală?*

L.P.: Conducerea clubului croat a oferit Politehnicii suma de 80.000 DM, sumă cu care Poli n-a fost de acord. Acum, conform grilei, Poli va primi mai puțini.

REP: *Și cât crezi că va lua Poli acum?*

L.P.: 50-60.000 DM.

"Sunt plătit mult mai bine decât în Ungaria"

REP: *Ne-am întâlnit în preajma sărbătorilor de iarnă la Timișoara. Știu că ai fost pe la club, pe la Poli. Ce ai discutat cu cei din conducere?*

L.P.: Nimic. Am fost doar să le urez sărbători fericite. Nu este problema mea.

REP: *Bun, dar managerul tău, dl. Martinovici, care te-a transferat...*

L.P.: ... prin dl. Iacob...

REP: *Da. Prin dl. Iacob. Deci, i s-a propus suma de 80.000 DM lui Poli, care a refuzat-o. De ce crezi că mai este interesată gruparea croată să poarte tratative cu Poli, din moment ce conform grilei ar trebui să plătească mai puțini bani decât a oferit inițial?*

L.P.: Probabil există o ofertă de la alt club, și, dacă nu sunt achitați banii la Poli, Osijekul nu poate să mă transfere mai departe.

REP: *Ai vreo ofertă?*

L.P.: Nu știu nimic concret. Dl. Martinovici mi-a spus ceva, fără să precizeze deocamdată despre ce ofertă este vorba.

REP: *Ai petrecut sărbătorile acasă, cu familia, dar ai fost și vreo 2-3 zile în Ungaria, la Győr. De ce?*

REP: Am fost să mă întâlnesc cu câțiva prieteni. De fapt, din foștii mei colegi de la Raba Eto au mai rămas în lot doar 3: portarul Biro de la ASA Tg. Mureș, Miriuță și fostul căpitan al echipei, Hajtal, care a jucat vreo 5 ani și prin Bundesliga.

REP: *Ai vizitat doar foștii colegi? Astă-vară îmi spuneai că fetele din Ungaria sunt frumoase...*

L.P.: Ochii care nu se văd, se uită...

REP: *Cum sunt croatele?*

L.P.: Mai frumoase!

REP: *Să nu-mi spui că vrei să te-nsori în Croația!*

L.P.: Nu.

REP: *Ce gânduri de viitor ai?*

L.P.: Trebuie să joc cât mai bine cu putință și ofertele vor apărea cu siguranță.

REP: *Lucică, să te pregătești cât mai bine și să auzim cuvinte frumoase despre tine.*

L.P.: Mulțumesc. Să-mi țineți și mie un ziar când mă întorc acasă.

REP: *Bineînțeles. Vom bea și o bere împreună...*

L.P.: Berea o plătesc eu!

A consemnat
DUKI POPOVICI

ECHIPA FOTBAL vest OM LA OM

1. Ce înseamnă pentru tine fapul că ai terminat turul pe locul întâi în topul nostru?
2. Cum apreciezi evoluția echipei tale? Consideri că locul ocupat în clasament este conform cu jocul prestat în acest tur?
3. Ești mulțumit de nivelul diviziei în care joci? Cât timp mai ai contract cu clubul la care evoluezi? Ai vreo ofertă tentantă? La ce club ți-ar place să joci?
4. Care consideri că a fost cel mai periculos (incomod) adversar pe care l-ai întâlnit în tur?
5. Pe ce loc crezi că se va clasa echipa ta la finele campionatului? Dar tu în topul nostru?

PORTAR

VALENTIN BOȘCA

1. Mă simt onorat de locul întâi ocupat de mine în topul portarilor dar aș fi preferat ultimul loc în schimbul clasării echipei mele. în fruntea clasamentului seriei. Inițial, am crezut că prietenii mei Boldor și Sinescu mă vor întrece.

2. Foarte bună după primele 4-5 etape, apoi ne-am cam chinuit să revenim de la 0-1 pe teren propriu. Pe ansamblu, poziția din clasament reflectă corect evoluția noastră.

3. Atât eu cât și mulți alți jucători din divizia A am putea fi titulari la echipe din D. N. Contractul îmi expiră la 1 august 1996 și, chiar dacă am 32 de ani, aștept contracte care să mă satisfacă financiar, indiferent din ce categorii vor fi echipele respective.

4. De departe Nicolae Mitu (UTA) și atacantul care m-a "zăpăcit" la Fălticeni, dar pe care nu știu cum îl cheamă.

5. Cu actualul lot nu putem scăpa un loc în primele patru. Cu 9 jocuri acasă în retur, printre care și cu Jiul și Fălticeniul, am putea spera chiar la promovare și atunci cred că îmi voi păstra și locul din top.

Născut la 29 februarie 1964 (în sfârșit, își aniversează a 8-a zi de naștere!) A început fotbalul la juniorii Clubului Sportiv Școlar Reșița cu Ion Copăceanu, de unde a trecut la juniorii CSMR-ului (antrenor Carol Oțil). Anul acesta împlinește 14 sezoane de când apără culorile primei echipe a CSMR.

MIJLOCAȘ ACOPERIRE

RADU GEORGE

Născut la 29 mai 1967 la București. A jucat la juniorii Progresului București, trecând apoi la Luceafărul București. A evoluat în prima divizie cu echipele Flacăra Moreni, SC Bacău, Dinamo București și UTA. A fost selecționat în loturile de tineret și limpic.

1. Pentru mine acest loc întâi este onorant și, sincer să fiu, nu mă așteptam să îl ocup. Este și meritul echipei că m-am clasat pe acest prim loc.

2. Evoluția echipei o consider în general bună, ea fiind umbrită de cele două rezultate de egalitate înregistrate pe teren propriu. Cred că puteam mai mult în acest tur și, implicit, o clasare mai bună. Cred că dacă tratam jocurile cu ceva mai multă atenție eram lideri de toamnă.

3. Aș dori să mai joc în divizia națională, dar numai cu UTA. Am contract cu clubul până în iulie 1997 și nu am primit nici o ofertă din altă parte.

4. Cel mai incomod adversar a fost Movilă (Jiul Petroșani).

5. Nu pot să anticipez acest lucru, dar mi-aș dori foarte mult să promovăm. Sper să nu vă dezamăgesc și să ajut echipa cât pot eu de mult și de bine.

DIN CULISELE IERNII

SPARGERE LA POLI!

La începutul săptămânii trecute agentul nostru cu epoleți (de la Poliție) ne-a sesizat că a avut loc o spargere la vestiarul lui Poli. Au fost subtilizate câteva rânduri de echipament, efecte personale și ghete. Cel mai păgubit a fost Radu Mugur Gușatu, care din 5 perechi de ghete a rămas doar cu ... una! Ce să-i faci? Cadou de Sfântu' Ion! Ioane, Ioane, ai lăsat gaură de milioane!

BRICI - DE LA GLORIA LA ... GLORIA

Vă mai amintiți că acum 6 luni stoperul reșițean Sabin Brici a fost dorit de Gloria Bistrița. A venit însă acel accident stupid la mână, prelungita vindecare precum și trecerea lui Jean Pădureanu la Rapid au amânat transferul. Se zvonește însă că banii de care Brici a avut nevoie pentru operație au fost oferiți de fostul boss al bistrițenilor, același care i-a facilitat și concediul pe Litoral elevului lui Viki Roșca. Se pare că acum inevitabilul se va produce. Agentul nostru, deghizat în șef de tren, l-a surprins pe Brici în drum spre Bistrița. Important este că va juca tot la ... o Glorie!

DIACONESCU PREFERĂ CANTONAMENTUL DE LA BUȘTENI!

Joia trecută, unul dintre tinerii absolvenți ai școlii de agenți a descoperit în mod spectaculos un posibil transfer. Deghizat în cerșetor în fața restaurantului Bulevard, omul nostru i-a depistat pe conducătorii lui Astral Deta, Stelian Anghel și Sorin Capsali intrând în localul cu pricina însoțiți de jucătorul CFR-ului, Emilian Diaconescu. Punându-se pe treabă, agentul nostru a aflat următoarele: în timpul jocului de la Satu Mare, dintre Olimpia și CFR, după eliminarea lui Diaconescu, antrenorul Firițeanu i-a reproșat acestuia faptul că și-a lăsat echipa în zece și l-a considerat principalul vinovat al eșecului. Altercația verbală dintre cei doi a continuat și la meciul de cupă cu Sportul. La reluarea pregătirilor, profesorul a continuat să-și ignore elevul, spunându-i să se antreneze singur!! În aceste condiții, Diaconescu s-a hotărât să părăsească gruparea feroviară, optând pentru... ați ghicit... Astral Deta. Și astfel "Tassoti" va face al 3-lea cantonament consecutiv la Bușteni, la hotel Silva. Dacă transferul se va perfecta sau nu, rămâne de văzut. Noi însă am rămas surprinși de ușurința cu care Dan Firițeanu a renunțat la unul dintre cei mai valoroși jucători ai CFR-ului!

TOANELE LUI IANU

Florin Ianu a absentat nemotivat la reuniunea lotului CSMR-ului de miercurea trecută. Se pare că acest lucru a devenit deja tradițional. La începutul turului a dispărut fără urmă vreo trei săptămâni. A apărut apoi ca din pământ, s-a pregătit puțin și a fost folosit în meciul de Cupă cu UTA. Acest lucru l-a determinat pe goalkeeperul Dumitrașcu, adus de la Gaz Glina București, să se întoarcă în capitală "supărat". Acum a fost convocat portarul Perian de la Metalul Bocșa. Dar... hop... el fugitivo a găsit din nou adresa clubului. Oare cât timp va mai fi tolerat acest dute-vino al acestui băiat, dealtfel foarte talentat?

ASTRAL DETA CA UN MAGNET?

Nu mai este un secret pentru nimeni că nou promovata din Deta a ajuns un club la modă. În ultima vreme au fost atrași ca de un magnet conducători, antrenori și bineînțeles jucători. Astfel, alți doi fotbaliști au dat târcoale grupării cu sediul pe strada Paris nr. 2A. Și cum la aceeași adresă se află și ... sediul Fotbal Vest ... Punct ochit, punct lovit. Au fost "mirosiți" Sandu Rocco, căruia i-a expirat împrumutul la CFR și Emil Marian. Primul se antrenează totuși cu feroviarii și este plecat cu ei în cantonament pe Semenic, dar al doilea ar putea face deplasarea cu trupa lui Ghiță Chimiuc la Bușteni.

AGENTURA

Şuete de vacanţă cu
RUDI RANCZ

- născut în 18.08.1976, la Timişoara
- a început fotbalul în 1986, la Poli - antrenor Bodrojan
- în 1988 se transferă la UMT - antrenor Itineanţu
- în 1993, împreună cu profesorul Itinieanţu pleacă la Auto cu care va juca în campionatul municipal Timişoara '93-'94
- 1993-1994 joacă la Auto-FZB (C-Timiş) - antrenor Foale
- din 1995 la Tus Ahlen, în Germania.

"Vreau să revin din Germania de pe alte poziţii"

În campionatul trecut al diviziei C-Timiş, Auto-FZB-ul lansa spre performanţă o serie de tineri crescuţi la "şcoala" neobositului şlefuitor de talente, profesorul Itineanţu. O serie cu vârfurile ei care s-au numit Militaru, Perdei, Panaitescu, Rancz... Primii trei au şi "tatonat" pasul spre marea performanţă printr-un transfer în grup, mult comentat în primăvara trecută, la CFR Timişoara. Ultimul, Rudolf Rancz, astă vară, a optat pentru tărâmuri mai... vestice, plecând să-şi încerce şansa în Germania. Pe Rudy l-am întâlnit la Timişoara în acesată atât de scurtă vacanţă de iarnă şi, ca să ne (vă) satisfacem curiozitatea, l-am invitat la un scurt dialog...

Rep.: Rudy, eşti la a doua ta "încercare germană". Ai mai avut o tentativă, acum mai bine de un an, alături de colegul tău Mitică Perdei şi de Cosmin Filip de la liceul Banatul...

R.R.: Cosmin e şi acum cu mine la Tus Ahlen, în liga a patra din Germania. Este de fapt aceeaşi echipă pentru care am jucat acum doi ani, dar la formaţia de juniori. Suntem pe locul întâi, cu şanse reale de promovare...

Rep.: Deci e o echipă de amatori?

R.R: De amatori.

Rep.: Prima oară când ai fost cu Perdei şi Filip, n-aţi reuşit sau ce s-a întâmplat?

R.R.: Atunci am fost să-i ajutăm, într-un fel. Au fost mulţumiţi şi ne-au chemat la echipa mare. Am plecat doar Cosmin şi cu mine, deşi şi lui Mititcă i s-a oferit un contract, dar pe el l-a luat, între timp, CFR-ul!

Rep.: Rudy, de ce ai plecat, crezi că poţi să te afirmi mai degrabă în Germania decât aici?

R.R.: Da! Acolo mi-am dezvoltat anumite calităţi, pe care aici n-am reuşit să le dezvolt. În primul rând am început să văd jocul altfel. Nae Tavi Foale tot timpul a încercat să-mi deschidă ochii spre o anumită tactică a jocului... Ei, eu abia acum încep să simt că mă dezvolt.

Rep.: Erai considerat un jucător bramburist?

R.R.: Se poate spune şi aşa...

Rep.: Totuşi cred că te leagă amintiri frumoase de perioada Auto-FZB...

R.R.: Absolut! Un colectiv extraordinar! Nea Tavi ne-a insuflat gustul de performanţă. Şi am avut prieteni acolo! În primul rând Andrei Militaru. Şi Perdei, şi Panaitescu, şi Berceanu. A fost frumos într-adevăr!

Rep.: Al cui jucător eşti acum, tot al Auto-FZB-ului?

R.R.: Nu, nu mai sunt al lor. Am semnat deocamdată un contract, pe un an, cu Tus Ahlen.

Rep.: Non-amator?

R.R.: Da

Rep.: Şi, în afară de fotbal, lucrezi?

R.R.: Nu, doar joc fotbal...

Rep.: Şi cât câştigi?

R.R.: Iau un salar de la echipă şi primesc primele de joc. N-are rost să dau cifre acum, dar câştig evident mai mult ca aici. Deşi nu asta e esenţial.

Rep.: Vrei să rămâi în Germania?

R.R.: Nu! Definitiv, nu!

Rep.: Şi atunci? Nu crezi că era mai bine, pe plan sportiv vorbind, să urmezi exemplul prietenilor tăi Militaru, Perdei şi Panaitescu, să încerci să urci aici treptele consacrării?

R.R.: Nu. Cred că alegerea mea a fost bună. Dacă ar fi să decid, aş proceda la fel. Cred că am şanse mai mari să mă realizez acolo şi apoi să revin aici de pe altă poziţie.

Rep.: Dacă Tus Ahlen promovează în liga a III-a, te vor menţine în lot?

R.R.: La Tus Ahlen sunt privit ca o speranţă, aşa că sper să joc şi în liga a III-a.

Rep.: Şi la echipe de mai sus?

R.R.: Da! Categoric! Deocamdată am marcat patru goluri şi sper ca în retur să fie mai bine, să devin titular de drept, deşi concurenţa e mare. Sunt acolo o grămadă de fotbalişti turci, sârbi, bulgari, foarte ieftini, care se bat pentru un loc în echipă. Şi mai vreau să spun, în încheiere că tot ceea ce au spus dl. Itineanţu şi nea Tavi, au spus bine. Ei au sesizat că am forţă, dar trebuie să-mi dezvolt clarviziunea! Le mulţumesc la amândoi! M-au ajutat foarte mult. Dl Itineanţu m-a format, iar nea Tavi m-a finisat...

A consemnat
DUKI POPOVICI

SUPORTER CLUB UTA "RED FIGHTERS"

Aşa cum ne-am propus, această rubrică a noastră, a "fanilor Red Fighters" va fi prezentă în numerele "FOTBAL - VEST"-ului şi pe perioada cât UTA, echipa noastră de suflet, este în pauza competiţională.

Trecând la subiect, să spunem că suporterii cei mai fideli şi cu spirit de iniţiativă au recepţionat criticile din numerele trecute. Ei au înţeles situaţia, au dezbătut-o şi până la urmă au ajuns la un numitor comun. Adică alegerea unui nou şef de galerie.

Cu această ocazie aducem la cunoştinţa tuturor fanilor din galerie că noul şef al "COMANDO - UTA - RED FIGHTERS" este *MAL CRISTIAN (CHRIS)*.

Această alegere este binevenită, pentru că din cele aflate de la el, noul grup de iniţiativă al galeriei este hotărât să-şi strângă rândurile pentru formarea unei adevărate "fanatice galerii".

Dacă ceea ce ei şi-au propus se va adeveri, coroborat cu cele spuse de dl. Ionescu care a declarat că *"încă ne vom bate pentru promovare"*, atunci putem spune şi chiar spera că vom avea un retur în care vom începe o adevărată cursă de urmărire împotriva "minerilor".

Noi apreciem mult sprijinul primit din partea d-lui Faur în campionatul trecut şi sugerăm acelaşi lucru şi domnului Lăzureanu. Ce credeţi domnule Lăzureanu, nu merită şi galeria să fie sprijinită pentru a fi tot timpul alături de echipă?

Acest sprijin ar putea veni din partea oamenilor care iubesc fotbalul sub diverse aspecte. *Noi aşteptăm propuneri! Cine îndrăzneşte?*

Deasemenea sugerăm conducerii clubului UTA deschiderea unei agenţii prin care să se comercializeze fanioane, tricouri, eşarfe, fulare cu inscripţiile UTA-ei. Ar fi frumos dacă ar urma exemplul Stelei, Rapidului. Sugerăm "FOTBAL - VEST"-ului următoarea idee. Dorim să se inaugureze "TROFEUL FOTBAL-VEST" în stilul "trofeului GIULEŞTINA" pentru echipele din Div. A (UTA, CFR, CSM, Gloria, ?) în care fiecare galerie va primi note de la -5 la +5 iar la sfârşitul returului galeria câştigătoare să primească drept recompensă "trofeul FOTBAL-VEST", eventual o anumită sumă de bani pentru folosul galeriei. Aşteptăm răspunsul dv. şi vom reveni dacă vă însuşiţi ideea. Adresăm felicitări galeriei lui "POLI" pentru trofeul primit. Îl merită cu prisosinţă.

În încheiere dorim să aducem la cunoştinţa fanilor "Red Fighters" că sâmbătă, 20 ian., la Timişoara are loc meciul de baschet "Univ." Timişoara - B.C. Arad. Plecarea fanilor va avea loc la ora 6,49 dimineaţa. Întâlnirea la ora 6,30, în gara CFR Arad.

PERISCOP DIVIZIA B IV

U.M.T.: NIMIC NOU LA PĂDUREA VERDE

Sub comanda antrenorului Octavian Popescu, alb-negrii s-au reunit pe 10 ianuarie fără nici o noutate remarcabilă în lot, doar cu câţiva juniori din propriul centru. De altfel, UMT nici nu intenţionează aducerea vreunui jucător. Până în 20 ianuarie antrenamentele se vor desfăşura la baza sportivă proprie, urmând ca din 21 echipa să se deplaseze în staţiunea Căciulata pentru pregătirea centralizată de 12 zile. În continuare programul meciurilor de pregătire este următorul. 3 februarie - Sag - UMT, 7 februarie - UMT - Sag, 10 februarie - Recaş - UMT, 14 februarie - UMT - Recaş, 21 februarie - UMT - UTA, 24 februarie - UMT - Poli. Toate meciurile vor avea loc la ora 11.

În această perioadă, două echipe de juniori ale clubului, conduse de antrenorii Steop şi Romanescu se află în cantonament la Căciulata. Să amintim şi sprijinul de care se bucură echipa de fotbal din partea managerului general al UMT S.A., ing. Buzzi.

ASTRAL DETA: UN PROGRAM PESTE DIVIZIA B

Nou promovata Astral şi-a şi alcătuit un program de jocuri amicale extrem de încărcat, adversarii fiind şi ei de marcă. După readaptarea la efort (10-17 ianuarie, la Deta), va urma perioada montană, la Buşteni, hotel Silva, între 18-29 ianuarie, iar apoi meciurile de verificare. Iată programul acestora 1 februarie Sag - Deta (ora 14), 4 februarie - OFK Kikinda - Deta, 8 februarie - Deta - Inter Sibiu (14,30), 11 februarie - Gloria Reşiţa - Deta (10), 13 februarie - Electrica - Deta (15,30), 17-18 februarie turneu în 4 la Deta cu participarea echipelor UTA, CSM Reşţa şi Corvinul Hunedoara, 21 februarie - Deta - OFK Kikinda, 25 februarie - Minerul Certej - Deta. Echipa a fost dotată cu treninguri şi scurte de fâş Nike, recent fiind înmatriculat şi autocarul alb-albasru "Neoplan" cu numărul TM 05652. În ceea ce priveşte lotul de jucători, sunt ca şi transferaţi Gabriel Perşa (Poli) şi Cosmin Stan (Modern). Se află în tratative următorii: Diaconescu (CFR), Danciu (Mureşul Deva), Roman (FC Maramureş Baia Mare) şi Panci (Phoenix Baia Mare). Din vară s-ar putea apela la Panescu (CSM Reşiţa) şi Sabău (FC Maramureş), la care s-a renunţat momentan, pretenţiile preşedintelui băimărean Alexandru Koller fiind considerate cam mari (150 milioane)

FC ARAD TELECOM: PLEACĂ "BĂTRÎNII", VINE SÎNGE PROASPĂT

Din 8 ianuarie telefoniştii şi-au reluat pregătirile sub conducerea aceluiaşi Ionuţ Popa. În perioada 19 ianuarie - 1 februarie echipa va pleca la Băile Felix, în cantonament. Curioasă politică de transferare a clubului, care le-a acordat dezlegarea unor jucători cu experienţă, Rivis (pentru Vestpetrom Pecica) şi V. Arman (Drobeta Turnu Severin), în locul lor lotul fiind completat cu juniorii proprii Petruţ şi Ioja. Se mai intenţionează legitimarea a încă doi jucători, Găman şi Ciubăncan, ambii de la Romvest Arad.

MOTORUL CFR ARAD: LADISLAU GHIŢĂ A REVENIT LA SENTIMENTE MAI BUNE

După ce s-a jucat aproape o lună de zile de-a demisia, antrenorul Ladislau Ghiţă a revenit la echipă, cu care a începu pregătirile în 8 ianuarie, iar în perioda 2 ianuarie - 3 februarie motoriştii-ceferişti po fi găsiţi la Moneasa, pregătire suprave gheată îndeaproape de procurorul Pau Palcu. Au fost relegitimaţi Pap (revenit de l Pecica) şi Toderaş, reîntors din Germania Nu a plecat nici un jucător. Petre Vlă tănescu, al cărui contract a expirat, urmeaz să renegocieze un nou contract cu clubul.

ROMVEST ARAD A CÂŞTIGAT FAZA NAŢIONALĂ A CUPEI SPERANŢELOR

În turneul final al Cupei Speranţelor, desfăşurat recent la Dej, echipa Romvest Arad (jucători născuţi în 1983) a reuşit să câştige turneul, devenind campioană naţională la această categorie de vârstă. Micuţii jucători arădeni au obţinut următoarele rezultate: Romvest - Poli Iaşi 4-1, Romvest - CSS Cugir 5-1, Romvest - "U" Cluj 3-1, Romvest - Poli Timişoara 1-1, Romvest - Aripile Piteşti 3-2. În finală, echipa antrenată de Francisc Tisza a dispus de Farul Constanţa cu 5-1. În finala mică "U" Cluj - Gloria Buzău 4-1, iar în meciul pentru locurile 5-6, Poli Timişoara - Armătura Zalău 2-0.

Iată şi lotul de jucători care a obţinut această frumoasă performanţă: Huţan, Dudan, Roşu, Radu, Maliţa, Melnic, Boiţiu, Iacob, Fedor, V. Fritea, R. Fritea, Bacoş, Mărgineanu, Cosma.

Se mişcă apele şi-n C - Timiş

O casetă pentru Timişul Şag

La Şag, se pare, a început din nou să bată vântul de bun augur din ... vara lui '9 Primarul comunei, *Gheorghe Sîrbovan* (îndoctrinat probabil de fotbal de prietenia cu Nicol Secoşan), împreună cu preşedintele clubului, *Ion Pătraşcu*, şi vicepreşedintele, *Pe Lăzărescu*, au asigurat un cantonament pentru echipă la cabana "Elba" de pe ma Timişului. Masa este asigurată de un alt împătimit al fotbalului, Steva Neşin. Altceva. Patro firmei "TICUTTI", *Dinulescu şi Gherga* au asigurat un nou rând de echipament (evident a albastru) şi mingi noi pentru pregătiri. Tot ei s-au angajat să ridice o tribună la Şag (!) du ce vor fi finisate vestiarele şi amenajat terenul de joc.

Singurul jucător plecat este *Grigore Hurja*, transferat în judeţ la G.P.L. Totul este pe c de a fi îmbunătăţit. *Alberto Foale*, revenit din Germania, e bun de joc la Timişul, dar, păcate, încă se reface după o ruptură. Se poartă tratative pentru achiziţionarea lui *S Mamut* şi *Andrade Bichescu*, ambii de la Auto FZB şi *Ivan II* (fratele lui Roberto Ivan d Poli) de la CFR.

Tavi Foale pare să se ţină de promisiunea *"din primăvară se va filma la Şag"*, moment ce l-a avertizat pe redactorul Dorin Micşa, de la "Europa Nova": *"Dor pregăteşte o rolă!"*

Peciu Nou ca "La Piovra"

Unirea Peciu Nou pare hotărâtă să-şi joace hotărâtă şansele de a prinde în primă barajul! Andrei Otiman a fost deturnat de la Comloş, iar de la Sânmartin au venit Sorin M Durigon, Mândru! Fiind cedat în schimb, la Obilici, Oancea... Deşi eu aş avea grijă cu S Dumitraşcu, zis Liliputu, care-şi tot dă jucătorii (FĂRĂ DEZLEGARE) în pregătiri la echipe şi apoi "sună" adunarea jucătorilor gata pregătiţi! Că doar şi Iacobiciu e la CSM

În altă ordine de idei, echipa a plecat duminică la Geoagiu pentru un cantona centralizat.

C

SC IMAGE srl
GIROC ■ Calea Timişoarei Nr. 6
Centrul TOTALCO ■ Hala 5
Staţie de desfacere produse petroliere, la cele mai avantajoase preţuri
VINDE la cele mai scăzute preţuri articole de pescuit produse de firmele SILSTAR şi DAM
NOI SUNTEM PRIETENII PESCARULUI AMATOR!
Contactaţi-ne şi nu veţi regreta!

sc EDDA GOŢIA & MANUSCRIS srl
TIMIŞOARA ✦ CENTRUL COMERCIAL TOTALCO
Depozit "EDDA GOŢIA" ŞI TIPOGRAFIA MANUSCRIS
vinde cu amănuntul şi cu ridicata
■ produse papetărie
■ birotică
■ rechizite şcolare
■ hârtie şi cartoane la formate, gramaje şi culori diferite
ZILNIC între orele 10-18

☆☆☆ SC POLI STAR SRL TIMIŞOARA ☆☆☆
Bulevardul Regele Ferdinand Nr. 2✦ Telefon 199.345, 190.350
vinde GHETE DE FOTBAL
cu 120.000 perechea

ITALIA MILAN, TI MANCA WEAH!

Deci pentru a 4-a oară Fabio Capello este campion de iarnă cu C. Milan. În precedentele 3 ediții a câștigat și scudetto. Se va re- ta istoria? În Italia se spune că echipa care încheie turul pe pri- ul loc se poate considera în proporție de 75 la sută campioană. apt ce poate fi confirmat și de ultimele 10 ediții, când doar în două zuri formația care a terminat jumătatea întrecerii în fruntea asamentului a pierdut titlul: în '87-'88 lider după tur Napoli - cam- oană Milan și în '90-'91 - Inter în "testa" după tur - campioană ampdoria.

La polul opus Cremonese, cu doar 11 puncte, pare că s-a cam pt de pluton, fiind încă de pe acum condamnată la retrogradare. ar să nu ne grăbim! Dacă ne aducem aminte că în sezonul trecut oggia a fost pe locul 8 după 17 etape, ajungând în final pe 16, cumulând doar 10 puncte în retur și deci retrogradând, este mai ne să nu ne pripim cu afirmațiile. Să vedem deci un scurt film al ndei cu numărul 17.

CREMONESE - MILAN 0-0. Oaspeții, fără Weah (care articipă la Cupa Africii), dar cu Simone titular după două luni, au ontrolat jocul mai mult de o repriză, având însă destul de puține tuații mari de gol, rezolvate cu brio de portarul Turci. În ultimul ert de oră gazdele forțează în atac și Tentoni (șut în Rossi de la metri) ratează marea lovitură. Cremonese s-a mai impus în acest erby lombard la 8 octombrie '89 și la 25 septembrie '94, în ambele azuri cu același scor, 1-0, rosso-neri încheind ambele jocuri în 10, ostacurta, respectiv Panucci fiind eliminați. Milan este neînvinsă e 12 etape, acumulând 6 puncte în plus față de turul ediției tre- ute. Stranierii folosiți de Capello în acest meci au fost Desailly, oban și Savicevici.

După 21 de ani violeții din frumoasa Florență se află din nou pe ocul doi după tur. ***FIORENTINA - PIACENZA 2-1: Robbiati 28), Baiano (38) - Turrini (33).*** Chiar dacă Batistuta nu a eușit să puncteze au făcut-o colegii săi și astfel trupa lui Ranieri ămâne neînvinsă acasă de 7 luni (1-2 cu Milan la 4 iunie) și, fapt ai rar întâlnit, a înscris cel puțin un gol pe teren propriu în ulti- ele 30 de partide (ultimul joc în care "i viola" n-au găsit drumul pre gol pe "Artemio Franchi" fiind consemnat la 10 aprilie 1994, 0- cu Modena, în seria B). Piacenza, care în treacăt fie spus a re- lamat două penalty-uri, a rămas fără vreun succes extern.

A mai ieșit soarele și în familia nerazzurrilor. ***INTER - ROMA 2-0: Branca (18 și 66).*** Il presidente Moratti a cheltuit un 'saco di soldi" și a izbutit să adune cu 3 puncte mai mult decât a avut Interul lui Ernesto Pellegrini în aceeași perioadă a anului recut. Singura consolare: echipa este neînvinsă în fața propriilor ifosi (ultimul insucces pe "Meazza", 1-2 cu Cagliari acum 8 luni). Chiar și fără suspendații Bergomi și Fresi, băieții lui Hodgson au administrat romanilor a doua înfrângere externă a sezonului, călăul numindu-se Marco Branca, transferat în noiembrie tocmai de la... Roma! La giallo-rossi a evoluat Giannini (absent de la 22 octombrie), iar Balbo și Fonseca au irosit câteva situații bune la scorul de 0-0. Oaspeții, care au rămas singura echipă din Seria A care n-a beneficiat de vreun penalty, au încheiat meciul în 10, Carboni fiind trimis la vestiare în min. 69 (două galbene). Inter a câștigat ultima dată în fața lui Roma, la Milano, la 30 septembrie 1990 (2-1, goluri marcate atunci de Klinsmann și Pizzi, respectiv Carnevale).

Victorie confortabilă și pentru Scala. ***PARMA - CAGLIARI 4-0: Mussi (17), Di Chiara (65 și 82), Firicano (68 - autogol).*** Lipsită de Melli (accidentat) și Dino Baggio (suspendat), și de la începutul reprizei secunde în 10, Apolloni fiind eliminat, Parma a administrat un scor sever insularilor, care au triumfat ultima dată pe "Tardini" acum 41 de ani, cele două combatante aflându-se atunci în liga secundă. Jocul a fost la discreția gazdelor, băieții lui Trapattoni văzându-se în atac doar la scorul de 0-3.

Campionii sunt departe de așteptările suporterilor. ***JUVENTUS - BARI 1-1: Ravanelli (41 - penalty) - Protti (9).*** O partidă de "1" solist la pronosport a fost la un pas de-a se încheia cu o surpriză și mai mare, dacă același Protti și Andersson nu ar fi ratat din poziții ideale singuri în fața cu Peruzzi (cel mai bun om al "Madamei"). Manighetti, Sala și Mangone i-au blocat pe golgeterii Del Piero, Ravanelli și Vialli, iar gazdele au jucat încă din min. 38 fără "moș" Vierchowod, eliminat pentru un fault asupra lui Protti, în postură de ultim apărător. Juve a reclamat gol valabil la o lovitură liberă executată de Del Piero, mingea lovind bara, în opinia alb-negrilor balonul depășind linia porții, dar a și beneficiat de un penalty cadou. Interesant este faptul că puglieżii au izbutit doar 3 remize la Torino, ultima acum 35 de ani (1-1 în 1961), pierzând 20 de partide.

Friulanii sunt redutabili pe teren propriu. ***UDINESE - NAPOLI 3-2: Berttoto (11), Poggi (52), Bia (60) - M. Agostini (13), Pecchia (55).*** Joc foarte interesant, alb-negrii conducând de fiecare dată, dar napoletanii au avut puterea să revină de două ori. O puteau face și la 3-2, dar Massimo Agostini a ratat un penalty (min. 63), apărat de Battistini (a 4-a lovitură de la 11 metri irosită în acest tur, din totalul de 38 dictate). Ultimul succes al sudiștilor pe stadio Friuli datează de la 1 februarie 1987, scor 3-0, goluri marcate de la Maradona (2) și De Napoli.

Scoglio rămâne neînvins. ***LAZIO - TORINO 1-1: Iannuzzi (90) - Rizzitelli (81).*** O partidă modestă, chiar anostă, salvată de un final incandescent. Lazio a evoluat fără suspendații Boksici și Signori, recuperându-l în schimb pe goalkeeper-ul Marchegiani, grav accidentat la 29 octombrie, în jocul cu Juventus. Băieții profesorului Scoglio au deschis scorul, la capătul unui excelent contraatac, fiind egalați în min. 94 (!), în urma unei lovituri libere transformată magistral de tânărul Alessandro Iannuzzi (născut la 9 octombrie 1975), acordată pentru un hent copilăresc al lui Maltagliati (în careu!), care a crezut că tușierul a sancționat un ofsaid la Casiraghi. Penibil arbitrajul lui Beschin din Legnano. Torino, de la venirea antrenorului Scoglio, a obținut a 4-a remiză, având și o victorie.

9 goluri s-au marcat și în ultimele două întâlniri: ***SAMPDORIA - VICENZA 2-2: Chiesa (18), Karembeu (38) - M. Rossi (40), Ambrosetti (73).*** Cele două echipe s-au întâlnit ultima dată în sezonul '74-'75. A fost atunci tot remiză: 1-1. Oaspeții au avut puterea să revină de la 0-2, marcând primul gol cu concursul portarului Sereni și al doilea cu un șut de excepție al ex-brescianului Ambrosetti.

PADOVA - ATALANTA 3-2: Van Utrecht (47** - primul gol în Calcio**), Vlaovici (72 și 79) - Morfeo (55 și 65). Meci dramatic, la finele căruia oaspeții au suferit a 5-a înfrângere consecutivă. Ultimul joc în Seria A a avut loc acum 35 de ani (1-1 în 1961).

■ Golgeterii turului 13 goluri: Protti (Bari) - (9 acasă + 4 în deplasare) - 2 din penalty; 11 goluri: Batistuta (Fiorentina) (7+4) - 1p; 10 goluri: Bierhoff (Udinese) (8+2) - 1p; 9 goluri: Caccia (Piacenza) (5+4) - 2p; Signori (Lazio) (7+2) - 5p; Chiesa (Sampdoria) (4+5) - 1p.; 8 goluri: Vialli (Juventus) (6+2); Branca (Inter) (6+2).

Etapa viitoare (duminică, 21 ianuarie): Parma - Atalanta; Napoli - Bari; Torino - Fiorentina; Vicenza - Inter; Cremonese - Juventus; Piacenza - Lazio (ora 21.30); Milan - Padova; Roma - Sampdoria; Cagliari - Udinese.

■ Miercuri, 17 ianuarie, Supercupa Italiei: *Juventus - Parma*, la Torino.

CALCIO Serie A

1. MILAN	17	9	7	1	26-12	34	+10
2. FIORENTINA	17	10	3	4	30-19	33	+6
3. PARMA	17	8	7	2	27-16	31	+4
4. JUVENTUS	17	8	4	5	24-16	28	+1
5. LAZIO	17	7	5	5	31-19	26	-1
6. ROMA	17	6	7	4	20-15	25	+1
7. UDINESE	17	7	4	6	21-20	25	-2
8. INTER	17	6	6	5	22-15	24	-3
9. VICENZA	17	6	6	5	16-15	24	0
10. NAPOLI	17	5	8	4	17-17	23	-1
11. SAMPDORIA	17	5	7	5	26-26	22	-5
12. ATALANTA	17	6	4	7	21-27	22	-5
13. CAGLIARI	17	6	2	9	13-24	20	-4
14. TORINO	17	3	8	6	17-26	17	-7
15. BARI	17	4	4	9	25-37	16	-8
16. PIACENZA	17	4	4	9	18-33	16	-8
17. PADOVA	17	4	3	10	18-28	15	-12
18. CREMONESE	17	2	5	10	18-25	11	-13

Pagină realizată de SANDU USUSAN

NOVITA'

TELEFONUL SECRET

Antrenorul naționalei squadrei azzurra, *Arrigo Sacchi*, a contactat telefonic deja 15 jucători, confirmându-le prezența în lotul pentru turneul final al Campionatului European!

MORATTI NU RENUNȚĂ

Cu toate că a cheltuit deja o sumă fabuloasă de bani pe noile achiziții, rezultatele continuând să întârzie, președintele lui Inter nu se dă bătut. Astfel se zvonește că din vară *Moratti* vrea să-i aducă la Milano pe brazilianul *Ronaldo* (PSV Eindhoven), pe care va plăti suma de 24 miliarde de lire, nigerianul *Kanu* de la Ajax, chilianul *Zamorano* (Real Madrid) și elvețianul *Sforza* (Bayern München). Referitor la *Ivan Zamorano* (64 de goluri în 108 jocuri pentru Real Madrid) să precizăm faptul că jucătorului chilian îi expiră la vară contractul cu legendarul club spaniol. Pentru a mai îmbrăca tricoul "albilor" el a cerut suma de 4 miliarde lire, în timp ce diriguitorii Realului nu sunt dispuși să ofere mai mult de 2 miliarde.

GIANNINI LA NAPOLI?

Și la clubul din Via Vicinale Paradiso 70 se anunță mari schimbări. Astfel, în cazul în care nu se reușește o prezență în Cupa UEFA antrenorul *Vujadin Boșkov* va fi înlocuit probabil cu *Mauro Sandreani* (în prezent la Padova), care ar urma să vină însoțit de elevul său, croatul *Goran Vlaovici*. Argentinianul *Ayala* urmează să plece la Parma, se va renunța și la francezul *Boghossian*, urmând să sosească în schimb principele din Roma, *Giuseppe Giannini*, care mai are și o serie de oferte din Anglia!

FIORENTINA ÎNCEARCĂ SĂ-L PĂSTREZE PE TOLDO!

După cum se știe, tânărul și talentatul portar al Fiorentinei, *Francesco Toldo* (născut la 2 decembrie 1971, 52 de prezențe în Serie A), este jucătorul lui AC Milan. Președintele Vittorio Cecchi Gori le-a oferit însă rosso-nerilor suma de 7.5 miliarde lire pentru achiziționarea definitivă a internaționalului italian. În cazul în care milanezii nu vor fi însă de acord și Toldo va pleca, nu este exclusă venirea din vară la Florența a veșnic tânărului *Walter Zenga* (născut la 28 aprilie 1960)! La Fiorentina ar putea să mai sosească și *Daniel Fonseca*, de la Roma, la schimb cu *Baiano*, precum și argentinianul *Ortega*, poreclit și noul Sivori.

CRAGNOTTI LA AMSTERDAM.

Boss-ul lui Lazio, *Sergio Cragnotti*, va fi prezent la finele lunii ianuarie la Amsterdam pentru a discuta cu antrenorul Ajaxului, *Louis Van Gaal*. Miliardarul romanilor intenționează să-l instaleze pe curtatul antrenor olandez la cârma lazialilor pe o perioadă de 3 ani!

SERIE B

În ultima etapă a turului a fost egalat recordul scorurilor albe din acest sezon (4), înregistrat în runda a 3-a.

ANCONA - PALERMO 1-0: Esposito (75). Oaspeții încă n-au cunoscut victoria în deplasare în acest campionat; *AVELLINO - CHIEVO 0-0.* Gazdele fără victorie de 6 etape; *BOLOGNA - COSENZA 3-2:* Doni (24), De Paola (51 - autogol), Bosi (70) - Lucarelli (49 și 66). A fost întreruptă astfel seria de 13 jocuri fără înfrângere a calabrezilor; *BRESCIA - CESENA 0-0.* O palidă consolare după 5 eșecuri consecutive pentru băieții lui Lucescu; *ANDRIA - GENOA 4-0:* Passoni (3), Masolini (23 - penalty), Massara (66), Palumbo (82); *FOGGIA - LUCCHESE 0-0.* Primul punct obținut de toscani în Puglia din 4 jocuri disputate; *REGGINA - REGGIANA 2-0:* Ceramicola (36), Pasino (73 - penalty); *SALERNITANA - PESCARA 0-2:* Gelsi (56), Giampaolo (80); *VENEZIA - PISTOIESE 1-0:* Vecchiola (75 - penalty). Pistoiese a realizat până acum doar un punct în 8 jocuri disputate la Venezia; *VERONA - PERUGIA 0-0.*

Etapa viitoare (duminică, 21 ianuarie): Pistoiese - Cesena; Bologna - Andria; Chievo - Lucchese; Foggia - Perugia; Brescia - Pescara; Palermo - Reggiana; Ancona - Reggina; Cosenza - Salernitana; Avellino - Venezia; Genoa - Verona.

CALCIO Serie B

1. PESCARA	19	9	4	6	26-25	31	+1
2. CESENA	19	7	7	5	26-18	28	-2
3. GENOA	19	8	4	7	31-27	28	-2
4. BOLOGNA	19	6	10	3	16-12	28	+1
5. PALERMO	19	6	10	3	15-15	28	+1
6. COSENZA	19	6	9	4	23-20	27	0
7. VERONA	19	7	6	6	18-16	27	-3
8. REGGIANA	19	7	6	6	18-19	27	0
9. ANCONA	18	8	2	8	24-21	26	-1
10. PERUGIA	19	6	8	5	23-20	26	-1
11. VENEZIA	19	6	8	5	15-17	26	-1
12. SALERNIT.	19	6	6	7	17-15	24	-6
13. BRESCIA	19	6	5	8	25-22	23	-7
14. ANDRIA	19	5	8	6	21-21	23	-7
15. REGGINA	18	5	8	5	17-22	23	-7
16. FOGGIA	19	5	7	7	15-20	22	-8
17. LUCCHESE	18	4	9	5	13-18	21	-3
18. CHIEVO	19	3	11	5	13-15	20	-7
19. AVELLINO	19	5	5	9	19-26	20	-10
20. PISTOIESE	18	3	7	8	17-23	16	-8

AU MAI RĂMAS 17

După disputarea a 17 etape, 17 jucători au evoluat în toate cele 1530 de minute. Trebuie menționată performanța celor 7 jucători de câmp prezenți pe această listă, ceilalți 10 fiind portari. Să vedem însă cine sunt cei care n-au lipsit nici un minut din această ediție de campionat: *Valerio Fiori* (27 de ani, portar) și *Pierpaolo Bisoli* (30, mijlocaș) - ambii de la Cagliari; *Luigi Turci* (26, portar) și *Luigi Garzya* (27, fundaș) - ambii de la Cremonese; *Francesco Toldo* (25, portar) - Fiorentina; *Gianluca Pagliuca* (30, portar) - Inter; *Sebastiano Rossi* (32, portar) - Milan; *Giuseppe Taglialatela* (27, portar) și *Fausto Pari* (34 - mijlocaș)-- ambii de la Napoli; *Adriano Bonaiuti* (29, portar) și *Vittorio Giampietro* (29, fundaș) - ambii de la Padova; *Eugenio Di Francesco* (27, mijlocaș) - Piacenza; *Giovanni Cervone* (34, portar) - Roma; *Roberto Maltagliati* (27, fundaș) - Torino; *Luca Mondini* (26, portar) și *Giovanni Lopez* (29, fundaș) - ambii de la Vicenza; *Grazziano Battistini* (26, portar) - Udinese. Interesant este faptul că din jucătorii primelor 5 clasate doar portarul lui Fiorentina, Toldo, și cel al lui Milan, Rossi, au jucat toate minutele turului.

Fausto Pari

PORTUGALIA

Et. 18: Salgueiros - Benfica 4-2; Maritimo - Leiria 1-0; Tirsense - Farense 2-1; Guimaraes - Campomaiorense 4-0; Amadora - Braga 4-2; Belenenses - Boavista 1-2; Sporting Lisabona - FC Porto 0-2; Gil Vicente - Leca 0-0; Chaves - Felgueiras 1-0.

CLASAMENT

FC PORTO	18	15	3	0	48-3	48
SP. LISAB.	18	12	4	2	40-14	40
BOAVISTA	18	11	4	3	33-14	37
BENFICA	18	11	4	3	30-18	37
MARITIMO	18	9	3	6	28-21	30
BELENENSES	18	7	5	6	25-17	26
SALGUEIROS	18	5	11	2	21-18	26
GUIMARAES	18	7	4	7	23-20	25
BRAGA	18	6	5	7	21-25	23
FELGUEIRAS	18	5	7	6	20-20	22
AMADORA	18	5	6	7	19-28	21
LEIRIA	18	6	2	10	18-34	20
GIL VICENTE	18	4	6	8	16-25	18
FARENSE	18	5	1	12	16-25	16
LECA	18	4	4	10	12-27	16
TIRSENSE	18	3	6	9	14-32	15
CHAVES	18	3	5	10	20-33	14
CAMPOM.	18	3	2	13	11-41	11

SPANIA

Et. 21-a: Albacete - Atletico Madrid 1-1; Betis Sevilla - Valladolid 3-0; Rayo - Bilbao 2-2; San Sebastian - Santander 2-1; Salamanca - FC Sevilla 4-1, Compostela - Español 2-1; Valencia - Celta Vigo 3-0; Oviedo - Merida 0-0; Real Madrid - Zaragoza 2-2; Tenerife - Gijon 3-0; Barcelona - La Coruña 1-1.

CLASAMENT

ATL.MADRID	21	15	4	2	39-10	49
COMPOST.	21	13	3	5	29-22	42
ESPANOL	21	12	5	4	31-15	41
BARCELONA	21	11	6	4	40-19	39
VALENCIA	21	11	3	7	34-26	36
BETIS	21	8	10	3	31-23	34
REAL	21	9	6	6	37-29	33
CORUNA	21	9	5	7	34-18	32
TENERIFE	21	8	8	5	33-33	32
BILBAO	21	7	7	7	25-25	28
CELTA	21	7	6	8	21-24	27
SOCIEDAD	21	7	5	9	28-33	26
ZARAGOZA	21	6	7	8	20-27	25
GIJON	21	7	2	12	26-30	23
OVIEDO	21	5	7	9	21-31	22
SEVILLA	21	5	7	9	20-32	22
SALAMANCA	21	5	6	10	31-35	21
ALBACETE	21	5	6	10	32-43	21
SANTANDER	21	5	6	10	23-39	21
RAYO VALEC.	21	5	5	11	23-38	20
MERIDA	21	3	10	8	17-28	19
VALLADOLID	21	2	8	11	24-39	14

FRANTA

Et. 23: Martigues - Monaco 0-4; Auxerre - Montpellier 1-0; Bordeaux - Guingamp 2-0; Lille - Cannes 0-2; Bastia - St. Etienne 0-0; Paris SG - Gueugnon 1-1; Metz - Le Havre 2-1; Rennes - Strasbourg 0-0; Lyon - Lens 0-0. Nice - Nantes a fost amânat.

CLASAMENT

PARIS S.G.	23	13	8	2	45-18	47
LENS	23	10	11	2	26-14	41
METZ	23	11	8	4	22-15	41
AUXERRE	23	12	3	8	39-23	39
NANTES	22	10	8	4	26-20	38
MONACO	23	10	5	8	33-27	35
BASTIA	23	10	5	8	32-29	35
STRASBOURG	23	8	9	6	31-22	33
GUINGAMP	23	8	9	6	17-17	33
RENNES	23	8	8	7	25-26	32
MONTPELLIER	23	8	7	8	30-29	31
NICE	22	8	4	10	25-26	28
LE HAVRE	23	7	6	10	20-30	27
LYON	23	5	11	7	23-26	26
ST. ETIENNE	23	5	10	8	27-35	25
BORDEAUX	23	7	4	12	24-32	25
CANNES	23	6	5	12	26-36	23
LILLE	23	4	8	11	16-30	20
GUEUGNON	23	3	10	10	15-29	19
MARTIGUES	23	5	-3	15	18-36	18

L'EROE DELLA DOMENICA

MARCO BRANCA

- născut la 6 ianuarie 1965
- se află la al 14-lea sezon în Serie A
- a evoluat la- Cagliari, Udinese, Sampdoria, Fiorentina, Parma, Roma, iar în prezent la Inter
- în Serie A are la activ 59 de goluri în 194 de jocuri
- în Serie B a înscris 8 goluri în 80 de meciuri

simo,
le
sono
A fia
B
nuo

CIFRE SEMNIFICATIVE

Portarul lui Roma, *Giovanni Cervone* (în foto), a evoluat în partida cu Inter pentru a 200-a oară în prima divizie. În aceeași etapă, alți 3 jucători au sărbătorit a 100-a prezență în Serie A. Este vorba de bergamascul *Sandro Tovalieri* (29 goluri marcate) și de doi jucători de la Cremonese, *Riccardo Maspero* (17 goluri marcate) și *Matjaz Florijancici* (12 puncte înscrise).

MUSSI ȘI DI CHIARA ÎN CENTRUL ATENȚIEI

Duminică, în meciul cu Cagliari, fundașii laterali ai Parmei și-au înscris numele pe lista marcatorilor. Până aici nimic neobișnuit. Numai că *Alberto Di Chiara* (născut la 29 martie '64, 291 de jocuri în prima ligă, 18 goluri marcate) nu mai înscrisese de doi ani în campionat, mai precis de la jocul cu Lazio (23 ianuarie '94), câștigat de Parma cu 2-0. *Roberto Mussi* (născut la 25 august '63, 170 de prezențe în prima divizie, 4 goluri înscrise) a trebuit să aștepte aproape 2 ani și 10 luni până să marcheze vreun gol în Serie A! Ultima reușită: 28 martie 1993, în meciul cu Milan (scor 1-1), Mussi îmbrăcând pe atunci tricoul lui Torino!

FACEREA CĂRȚILOR

Și iarnă fu/ Însă foarte puțin....iată o parafrază cum nu se poate mai potrivită pentru perioada pe care o parcurgem, visând la mirosul ierbii fragede, asuprită de frământarea crampoanelor. Treptat, treptat, fotbalul se întoarce la instrumentele de muncă, chiar dacă starea efectivelor are darul de-a bulversa, pe ici, pe colo, prin părți mai mult sau mai puțin esențiale... Stabilitatea fotbalului român, măcar cea dictată de rigorile unui contract rămâne o simplă glumă, o vorbă aruncată în vânt. Asta ne face ca, după ce am încercat să reconsiderăm imaginea fotbalistului, urcându-l treptat pe un piedestal - credem noi - meritat, să revenim la holograma maidanezului zurliu, lipsit de orice fel de scrupul în momentul fluturării pe sub nas a teancului corespunzător de verzișori. După care, n-am mamă, n-am tată, Radu mă cheamă! Nu-i vorbă, nici cu cei care stau la pupitrul dirijoral al racolărilor nu mi-e rușine, iar din acest punct de vedere Steaua se detașează net. Vezi cazurile Târțău, Gabi Popescu, Maier, vezi... vezi... vezi... nu numai pentru că are posibilitatea să sucească mințile fotbaliștilor cu tot ceea ce înseamnă o eventuală campare în Bv. Ghencea, dar și pentru modul în care renunță la litera regulamentului, în abordarea problemelor de lot. Între aceste metode și arcanul de pe vremea lui Creangă, nu prea există diferențe! Zice-se că metoda ar inhiba o eventuală concurență, dar asta mi se pare o simplă ipoteză, fără acoperire consistentă. Cam slabă concurența, chiar dacă Rapidul s-a apropiat, pe nesimțite, aș spune, de fotoliul de lider. . Sigur că există un meci Rapid - Steaua în Giulești, dar momentul psihologic al campionatului nu este acesta, ci, așa cum s-a mai petrecut și de alte dăți, te miri ce meci prăfuit, cu o cvasicondamnată la retrogradare, pentru că pe aici, pe ulițele uitate de lume se înfundă de obicei locomotiva rapidistă! Dinamo ar vrea și ea să fie mare și tare, numai că, dinspre Ștefan cel Mare, a emanat în ultimele zile o atât de mare cantitate de ilaritate, încât cel ce se află la originea ei poate rivaliza liniștit cu, hai să-i zicem Malec, personajul lui Buster Keaton care, vă amintiți desigur, nu zâmbea niciodată, dar înșira gagurile pe șnur! Bun băiat, păcat că-și depășește condiția, maestrul Dinu s-ar putea limita la rolul de mânechin, că s-ar bate între ele casele de modă bucureștene pentru a-l angaja. Dacă nu, nici o problemă, s-ar potrivi de minune în rol de crupier la Casino Victoria, cu succes asigurat. Dar, pentru Dumnezeu, nu în fotbal, mai ales după ultimele gafe în direct la Pro TV. Când, mânat ca deobicei de aroganța-i cronică, s-a crezut deosebit de spiritual, accentuând pe pista Ion Moldovan, pe care a definit-o drept certitudine, asta pentru a nu ne închipui noi, idioții, că dinspre Ministerul de Interne se vehiculează zvonuri! Că tot ce a declarat Dinu a fost o aiureală, s-a văzut a doua zi. Nici vorbă de Moldovan, căruia i-o fi pus Gadaffi - junior Kalașnikovul în piept, invitându-l fain frumos să respecte ceea ce s-a hotărât, că Libia nu-i Bucureștiul și nici FRF-ul și nici fotbalul românesc, unde nu se face astăzi ce s-a hotărât ieri! Ar fi multe de spus despre revenirea la Moldovan, după îndoielnica sa prestație la Dinamo, reținem numai deraierea completă a lui Dinu, în declarații care incriminează jucătorii, care, vezi Doamne, ar fi trișat în respectiva perioadă! Mă rog, n-are rost să mai continuăm, cu un asemenea conducător, Dinamo va pluti și-n continuare în degringoladă, devorând antrenorii pe bandă rulantă. A ajuns la rând Bondrea. Cine se pregătește?

CÂINII LATRĂ, CARAVANA TRECE...

de Miki Junea

*

Altfel, îmi pare excelentă ideea lui Ovidiu Ioanițoaia de-a invita la Procesul Etapei și antrenori din divizia A. A fost un careu de ași, începând cu Sdrobiș, continuând cu Liță Dumitru, Paul Enache și încheind cu Jackie Ionescu. În sfârșit, patru antrenori care au spus ceva. Ceva palpabil, șocant, iritant, polemic. Pentru că asta este rolul unei astfel de emisiuni. Altfel, căutăm un film sudamerican și mulțumim pe toată lumea! Greșeala emisiunii? Prezența lui Teașcă, scofâlcit, oportunist, obraznic, vulgar. O rușine națională! Dar, tipul omului de decizie, infiltrat și fixat cu ventuze prin întunecatele cotloane ale Federației. Relicvă de care nu scăpăm prea ușor!

*

Off, câte ar mai fi de spus! M-aș opri doar la CFR, unde simt că nu-i a bună! Aș vrea ca d-l. dr. Simcelescu să mă contrazică, enorm aș vrea asta. Deci, domnule doctor, visez la o conferință de presă ca pe vremuri, în care dvs., și nu interpuși, să ne spuneți că... a fost ce-a fost, dar acum e bine! Poate că visez... dar nu sunt singurul...

Să facem cunoștiință cu participantele la EURO '96

Au rămas mai puțin de 5 luni până la 8 iunie, dată la care, pe stadionul Wembley din Londra, cu începere de la ora 17.00 (ora României), se va da startul în turneul final al Campionatului European. De aceea, ne-am propus să vă prezentăm cele 15 formații care, alături de tricolorii noștri, vor participa la a 10-a ediție a acestei competiții. Și vom începe cu echipele care fac parte din grupa băieților lui Iordănescu: Spania, Franța și Bulgaria.

SPANIA - ÎNVINGE, DAR NU CONVINGE

- *Anul înființării federației:* 1913
- *Adresa:* Real Federacion Española de Futebol, Calle Alberto Bosch 13, Apartado Postal 347, E-28014 Madrid. TEL 34-1-4201362, Fax 34-1-4202094
- *Culori:* roșu-albastru-galben
- *Președinte:* Angel Maria Villar Llona
- *Antrenor:* Javier Clemente - născut la 12 martie 1950
- *Cea mai bună performanță în CE:* locul I în 1964 (2-1 în finală, cu URSS)

■ *Palmares SPANIA - FRANȚA în CE:* 0-2 în finala ediției din 1984; 1-2 și 1-3 în prel. ediției din 1992.

■ *Palmares SPANIA - BULGARIA în CE:* nici o dispută directă

■ *CUM S-A CALIFICAT la Euro '96:* locul I în grupa a II-a, având următoarea linie de clasament: 10 8 2 0 25-4 26p.

■ *REZULTATE obținute și marcatori: Cipru - Spania 1-2* (Higuera 2); *Macedonia - Spania 0-2* (Salinas 2); *Spania - Danemarca 3-0* (Nadal, Donato, Luis Enrique); *Belgia - Spania 1-4* (Hierro, Donato, Salinas, Luis Enrique); *Spania - Belgia 1-1* (Guerrero); *Armenia - Spania 0-2* (Amavisca, Goicoechea); *Spania - Armenia 1-0* (Hierro); *Spania - Cipru 6-0* (Guerrero, Alfonso, Pizzi 2, Hierro, Caminero); *Danemarca - Spania 1-1* (Hierro); *Spania - Macedonia 3-0* (Kiko, Manjarin, Caminero).

Spania lui Javier Clemente a încheiat triumfal cursa calificărilor, obținând viza pentru Anglia încă înaintea ultimului joc din grupă. Cu toate acestea, înfocații suporteri ai naționalei iberice nu sunt prea mulțumiți de jocul echipei. O formație de muncitori, care obține rezultate fără să entuziasmeze. Antrenorul Clemente, rareori elogiat, deseori criticat, și-a văzut însă liniștit de treabă. A mers în continuare pe mâna lui Zubizarreta, n-a renunțat la Alkorta, fundașul care lustruiește banca de rezerve a lui Real Madrid. A continuat să joace cu Hierro la mijlocul terenului, în pofida faptului că la Real Jorge Valdano îl folosește ca libero. Nu s-a lăsat încântat de execuțiile de efect ale bascului Guerrero, preferând să joace cu mijlocași mai puțin tehnici, dar mai concreți. Poate și de aceea naționala nu place spectatorilor și nici ziariștilor, care sunt mai încântați de evoluția formației "under 21", cu Raul și De la Peña regizori.

Spania a găsit însă destul de ușor drumul spre gol, dar, poate, principala armă a echipei la ora actuală este sistemul defensiv, care a primit doar 4 goluri în 10 partide.

PROGRAMUL ÎN TURNEUL FINAL: 9 iunie, ora 16.30, la Leeds, cu Bulgaria; 15 iunie, ora 20.00, la Leeds, cu Franța; 8 iunie, ora 21.30, la Leeds, cu România.

SANDU USUSAN
& MARIUS BREAZU

PALMARESUL JOCURILOR CU ROMÂNIA:

1 noi. 1963,	Madrid	Spania - România 6-0	(CE)
25 noi. 1963,	București	România - Spania 3-1	(CE)
17 apr. 1975,	Madrid	Spania - România 1-1	(prel. CE)
16 noi. 1975,	București	România - Spania 2-2	(prel. CE)
16 apr. 1977,	București	România - Spania 1-0	(prel. CM)
26 oct. 1977,	Madrid	Spania - România 2-0	(prel. CM)
15 noi. 1978,	Valencia,	Spania - România 1-0	(prel. CE)
4 apr. 1979,	Craiova	România - Spania 2-2	(prel. CE)
14 iun. 1984,	St. Etienne	Spania - România 1-1	(t. final CE)
12 noi. 1986,	Sevilla	Spania - România 1-0	(prel. CE)
29 apr. 1987,	București	România - Spania 3-1	(prel. CE)
17 ap. 1991,	Caceres	Spania - România 0-2	(amical)

BILANȚ TOTAL România - Spania 12 4 4 4 15-18

LOTUL DE JUCĂTORI

PORTARI		
José CANIZARES	18-2-1969	Real Madrid
José MOLINA	8-8-1970	Atl. Madrid
Andoni ZUBIZARRETA	23-10-1961	Valencia
FUNDAȘI		
Fernandez ABELARDO	19-3-1970	FC Barcelona
Rafael ALKORTA	16-9-1968	Real Madrid
Alberto BELSUE	2-3-1968	Zaragoza
Albert FERRER	6-6-1970	FC Barcelona
Miguel Angel NADAL	28-7-1971	FC Barcelona
Barjuan SERGI	28-12-1971	FC Barcelona
MIJLOCAȘI		
José Luis CAMINERO	8-11-1967	Atl. Madrid
Gama DONATO	30-12-1962	Coruña
Fernando HIERRO	23-3-1968	Real Madrid
Martinez LUIS ENRIQUE	8-5-1970	Real Madrid
Julen GUERRERO	7-1-1974	Ath. Bilbao
ATACANȚI		
Perez ALFONSO	26-9-1972	Betis Sevilla
José AMAVISCA	19-6-1971	Real Madrid
Juan Andoni GOICOECHEA	21-10-1965	Ath. Bilbao
Francisco KIKO	26-4-1972	Atl. Madrid
Javier MANJARIN	31-12-1969	Coruña
Juan Antonio PIZZI	7-6-1968	Tenerife
Julio SALINAS	11-9-1962	Sporting Gijon

ANGLIA

VENABLES SPUNE NU ÎNTÂLNIRII CU DEL PIERO

Sărbătorile de iarnă au fost foarte generoase, conform tradiției dealtfel, cu suporterii fotbalului englez, în ceva mai mult de două săptămâni desfășurându-se 4 etape de campionat (19-22), turul 3 al Cupei Angliei și sferturile de finală ale Cupei Ligii, COCA-COLA Cup. Bineînțeles, surprizele n-au lipsit, dar marile bombe au explodat în afara gazonului, decizia lui Terry Venables, luată săptămâna trecută, de a renunța la postul de antrenor al reprezentativei Angliei odată cu încheierea turneului final EURO'96, întristând lumea fotbalului din Albion. Cu excepțiile de rigoare, evident. Conform unor surse gazetărești, date publicității duminică, cel care datorită atitudinii sale l-a determinat pe Venables să renunțe la post este numitul Noel White, membru în Comitetul Internațional al Federației engleze, Fotball Association. Acesta, pare-se, i-a întors spatele lui Venables, motivele rămânând în culise, tocmai într-un an crucial pentru Anglia, echipa gazdă a turneului EURO'96. Așa că lui Venables nu i-a rămas decât să-și conducă trupa în amicalele pregătitoare cu Bulgaria și Ungaria și la EURO, unde datorită stării actuale de fapt, una foarte cenușie, meciul de la 15 iunie cu rivala Scoția ar putea reprezenta pentru englezi adevărată finală a campionatelor și totodată penultimul meci al lui Venables pe bancă. Ultimul ar urma să fie 4 zile mai târziu, contra Olandei, dacă înțelegeți ce vreau să spun, o eliminare încă din faza grupei nici n-ar mai mira așa de mult, nici măcar pe englezi, din moment ce vendetta și seismele sunt la ordinea zilei într-un fotbal care mai are loc în federația sa și de oameni de 87 de ani (Charlie Thomas!).

Venables deci a declarat forfait pentru dubla întâlnire cu Italia lui Del Piero, din preliminariile C.M 1998, renunțând la cel mai ingrat post din Marea Britanie după cel de prim-ministru, spre disperarea secundului său, Brian Robson, managerul lui Middlesbrough, care a declarat că Venables trebuie convins prin orice mijloace fair-play să-și revizuiască opțiunea. Astfel, e nevoie de un om nou. Numai că nimeni nu se înghesuie. Kevin Keegan, care mai are 9 ani de contract cu Newcastte, a spus deja un nu răspicat, dealtfel ca și Ray Wilkins (QPR), mulțumit cu "banca" tineretului. Lui Glenn Hoddle îi va expira în martie angajamentul cu Chelsea, dar e considerat prea tânăr, așa încât Howard Wilkinson (Leeds) și Gerry Francis (Tottenham) sunt cele mai rostite nume la ora actuală, chiar dacă a fost amintit până și interistul Roy Hodgson. Gerry Francis, ca jucător, a fost căpitan al naționalei Angliei, iar acum pe podium cu un Tottenham care în '94, sub Ardiles, trăgea să moară, așa că toate cele bune pentru antrenorul lui Ilie Dumitrescu, dar se pune o mare întrebare. Îi va da drumul patronul său, Alan Sugar, sau acesta va declanșa un nou conflict deschis cu federația, ca și la plecarea lui.... Venables, acum 2 ani, de la Tottenham la națională?

Am spus că Tottenham e pe podium. Da, dar revelația campionatului, în eventualitatea unei participări în europene în toamnă, nu va avea drept de joc, fiind suspendată de UEFA pe motiv că a aliniat garnitura de rezerve în Cupa INTER TOTO din vară! Și tot dinspre Europa un caz cu implicații în fotbalul englez este celebrul caz Bosman, Manchester City intrând în istorie pe 26 decembrie, la Blackburn (0-2), ca primul club care a depășit limita celor 3 jucători străini aliniați concomitent în teren, când Alan Ball i-a trimis pe gazonul de la Ewood Park pe Eike Immel, Uwe Rosler(ambii germani), Ronnie Ekelund (danez) - toți 3, comunitari, plus pe Giorgi Kinkladze (georgian)....

În ligă, după ultima rundă, a 23-a disputată sâmbătă, lidera Newcastle s-a distanțat la 9 puncte, având și un joc mai puțin disputat, grație victoriei de la Highfield Road: **COVENTRY - NEWCASTLE 0-1:** *Watson (44).* Totodată, urmăritoarea Man United a realizat un nou draw acasă, al 3-lea în ultimele meciuri, de această dată și fără a înscrie, în premieră în acest sezon la Old Trafford, asta poate și pentru că adversară i-a fost cea mai betonată echipă din ligă, Villa (15 goluri pimite în 21 meciuri): **MAN. UTD - ASTON VILLA 0-0.** Andy Cole, acum o umbră a puncherului de la Newcastle, a ratat singurele două ocazii, spre dezamăgirea celor 42627 spectatori, o asistență record în acest sezon în Anglia. Apropo, media de spectatori pe meci după 23 runde este 27500.

TOTTENHAM - MAN. CITY 1-0: *Armstrong (67).*

La Hillsborough, degeaba Darko Kovacevici a semnat al 3 lea său gol. pentru "bufnițe", căci Rush, intrat doar de 8 minute în teren, a egalat, la o săptămână după ce stabilise noul record personal de goluri marcate în istoria Cupei Angliei: 42! Într-adevăr, galezul își merită ordinul regal de membru al Imperiului Britanic, Member of British Empire (MBE). **SHEFF. WEDNESDAY - LIVERPOOL 1-1:** *Kovacevici (7) - Rush (89).*

De remarcat este și prima victorie în deplasare reușită de campioană din aprilie 1995 încoace, culmea, exact în același loc, la Loftus Road: **QPR - BLACKBURN 0-1:** *Shearer (77).*

În rest, **BOLTON - WIMBLEDON 1-0**: *(McGinlay - penalty)*, **EVERTON - CHELSEA 1-1** *(Unswarth, 35, penalty - Spencer, 20)*, **LEEDS - WEST HAM 2-0** *(Brolin, 23 și 62)*, **MIDDLESBROUGH - ARSENAL 2-3** *(Juninho, 30; Stamp, 61 - Merson, 7; Platt, 63, Helder, 66)* și **NOTTM FOREST - SOUTHAMPTON 1-0:** *(Cooper, 44).*

■ **ARSENAL** *și* **ASTON VILLA** vor fi adversare atât în semifinalele Cupei Ligii, COCA-COLA Cup (meciuri tur-retur), cât și în 16-imile Cupei Angliei, F.A. Cup, competiție în care sunt implicate și 10 echipe din Premier League, printre care și lidera Newcastle (1-1 în primul meci la Chelsea), finalistă din '95 Man. Utd. (2-2 acasă cu Sunderland - liga a doua) și deținătoarea la zi a trofeului, Everton (2-2 acasă cu Stockport - liga a 3a).

■ **MIHAI COMȘULEA**

CARLING PREMIERSHIP

1. NEWCASTLE	22	16	3	3	43-18	51	+18
2. MAN. UTD.	23	12	6	5	40-27	42	+9
3. TOTTENHAM	23	11	8	4	32-22	41	+5
4. LIVERPOOL	22	11	6	5	41-21	39	+6
5. ARSENAL	23	10	7	6	31-22	37	+4
6. ASTON VILLA	21	10	6	5	27-15	36	+9
7. NOTTM. FOR.	21	9	9	3	32-30	36	+3
8. BLACKBURN	23	10	5	8	34-26	35	+2
9. LEEDS	22	10	5	7	30-27	35	-1
10. EVERTON	23	9	6	8	33-25	33	-3
11. MIDDLESBORO	23	9	6	8	25-24	33	-3
12. CHELSEA	23	8	9	6	24-25	33	0
13. SHEFFIELD	22	6	8	8	33-33	26	-10
14. WEST HAM	21	6	5	10	22-32	23	-4
15. WIMBLEDON	23	5	6	12	31-45	21	-12
16. SOUTHAMPT.	22	4	8	10	20-31	20	-10
17. COVENTRY	22	4	7	11	28-44	19	-17
18. QPR	23	5	3	15	17-34	18	-18
19. MAN. CITY	21	5	3	13	11-31	18	-15
20. BOLTON	23	3	4	16	22-44	13	-23

Opțiuni austriece...

GUȘATU LA CASINO SALZBURG
KAPORNYAI LA VORWARTS STEYR

UTA LA CEASUL ADEVĂRULUI

OLOGEANU:

☛pag.4

"Nu mai ajung acasă înainte de miezul nopții"

FOTBAL vest

Anul VI Nr. 2 (205) ● 23-29 Ian. 1996
Apare marți ● 8 pagini ● 500 lei

■ MAGNET ■ MAGNET ■ MAGNET ■ MAGNET ■

BRIGADA FOOTBALL NEWS PE TEREN

LA HERCULANE...
LA COPCA LUI DEMBO

☛pag.3

Poli se apleacă pentru a sta cu capul sus, în retur

...ȘI SUB SOARELE
ÎNGHEȚAT AL SEMENICULUI

☛pag.5

CFR - o gură de aer rece pentru un retur mai cald

RED FIGHTERS
agresați de
COMMANDO VIOLA

☛pag.4

OCHI ÎN OCHI

SAVA SIMCELESCU

"Le-am spus lui Firițeanu și Diaconescu:

☛pag.5

ori amândoi, ori nici unul"

VOCEA PORUMBELULUI SELECȚIONABIL

(nu iese fum fără zvon, nici provincial în națională)

Săptămâna trecută m-a sunat Lombardo. Nu juventistu', că pe ăla l-au ras nemti într-un "amical" de nu mai poa' să dea nici telefon săracu'. Un alt Lombardo, timisorean, care mi-a cam scuturat penele - prin telefon - cum că prea mă iau de Dinamo! Uite că n-am încotro si din nou mă văd obligat să-mi colorez limbajul în alb-rosu. Din " Vocea" de săptămâna trecută, lumea a înteles că as avea ceva cu Contra. Aiurea! Cosmin mi-e chiar simpatic, iar băietii ăstia ocosi cu care mi-s coleg l-au pus chiar pe primul loc al topului Poli-95 după vreo 5 etape. Vă mai amintiti, voi prodinamovisti? Problema e alta. Uite că fostul polist n-a jucat nici un meci oficial la Dinamo da' o ajuns în natională! Păi când era la Timișoara îl sărea des lotu' de tineret, unde ar fi trebuit să fie titular de drept în fiecare meci, da' n-a fost, pentru că nu era ... dinamovist! Si nu numa' că n-a jucat la Dinamo nici un meci, dar nu joacă deloc de vreo două luni! Contează? Nu, dacă are grijă conu' Dinu! Ce, parcă pe Marian Ivan l-a văzut cineva cât a jucat la Steagu' rosu? Sigur că nu! Da' după ce a ajuns tot la susnumitii de au stadionu' în Groapa lu' Ouatu', a pupat nationala si a văzut si World Cup-ul pe banii altora, în lotul de "22" fiind. Unde-i acum Ivan? Aud? Noroc tot cu băietii mei, care m-au informat (pardon de termenul informat, că nu-i de la echipa mea), "Mondialistul" Ivan joacă în Cipru. Un campionat în care, fie vorba între noi, poate să joace, cu succes, si văr-miu Gigi Vulturu' de la Satchinez. Si dacă veni vorba de atacanti, Procuroru' ar vrea unul tot de la Poli. Păi nu prea înteleg cum vine asta, din moment ce Dănciulescu al lui e si el în nationala pentru Thailanda! Fratilor cred că, s-a întors si fotbalu' cu susu-n jos! Ghinionul e că nu mă pot duce până în Thailanda, că n-am carburant destul. Nu de alta, da' vreau să-l văd si eu pe alde Danciulescu, că n-am auzit până acu' de vreun fotbalist cu numele ăsta. Poate e o poreclă si nu m-am prins. ● Nu mă duc în Orientul Îndepărtat, da' la Arad tot am ajuns si nu cu autostopu'. Si dacă esti la Arad, si esti drucker nu se poate să nu-ti sară în ochi o firmă din trei litere. Dacă v-ati gândit la UTA ati nimerit-o! Numa' că în curtea "babei" e cam tircus! Cred că nici nu putea fi altfel, dacă mă gândesc că trupa lui.... chiar, a cui?.... este printre putinele echipe din primele două divizii care nu are teren de antrenament. Pentru că nu se poate numi teren ăla din cartierul Sega, care nu are nici măcar gard împrejmuitor, de trec toate Cielo-urile si basculantele peste el! Poate face rost "Canguru'" (pe românește Remus Cîmpeanu, director sportiv la UTA) de niste iarbă australiană. Că acuma n-a adus, desi a stat sase luni la Brisbane, la frate-su, care a emigrat acu' patruzeci de ani. Da' poate îi scrie să-i trimită! ■ Tot la Arad am văzut si una de bine. Mihai Tîrlea a renuntat la cariera de jucător, fiind cooptat în staff-ul tehnic, răspunzând de pregătirea fizică. Mă bucur pentru Mită, care a fost reactivat si la Facultatea de Educatie Fizică din Timișoara de Jackie Ionescu, după ce urmase același profil și la Bucuresti. Gata.

ION GOLUMBU

NUMAI ÎN vest FOTBAL PUTEȚI CITI:

☛ BORUGĂ ÎL DETURNEAZĂ PE VASCKO

☛ DETA - TOP SECRET LA BUȘTENI

☛ MIȚĂ - ANTRENOR LA UTA

☛ CSM - CU BĂLEAN, FĂRĂ CEPOI

☛ MISCHIE FACE CURAT LA BOCȘA

HENȚ CU ...MÂNA

FOTBALIȘTI DIN TOATE ȚĂRILE, CRUCIȚI-VĂ

Săptămâna trecută, pe 15 ianuarie, când constatăm dezolați că geniul lui EMINESCU echivalează, în continuare, cu o hârtie de 1000 de lei, unul din gânditorii anacronici și VOLUNTARI (!) ai F.R.F.-ului (pe nume M. Angelescu), a intrat neîncălzit în " REPRIZA A TREIA " și a luftat singur-singurel cu noțiunea de FOTBAL PROFESIONIST în față.

Amintindu-ne că, pentru dânsul, fotbalul se reduce la nostalgía propriului juniorat (pe vremea când Regele Sporturilor făcea muncă voluntară pe maidanul din cartier) și probând mentalități colectivist-populiste, domnia sa a ținut cu tot dinadinsul să ne convingă de faptul că astăzi, fotbalistul român câștigă mult prea mulți bani în raport cu ceea ce produce în TERENUL muncii. Altfel spus: " voluntarul " F.R.F.-ului a adus din nou în discuție dilema priorității în geneza oului și a găinii, adică: mai întâi îl plătim pe fotbalist (conform contractului) pentru viitoarea muncă de teren, ori viceversa !? Mega-filosoful federal, după care mingea de fotbal nu se deosebește de oul cu pricina și fotbalistul mioritic joacă pe post de găină, ne-a dat ca reper cifre în jurul a 80-100 milioane de lei, bani pe care, purtătorii români de jambiere i-ar câștiga (cică nemeritat) într-un an de muncă pe tăpșanele Diviziei Naționale. Probabil omul nu pricepe ce înseamnă, în ziua de azi (și nu numai), faptul că fotbalul se joacă pe teren și pe bani, oriunde în lumea asta. Că milioanele de SPECTATORI români câștigă, muncind aiurea, 2-3Î (anual) din ceea ce iau fotbaliștii, asta-i problema SUPREMULUI suporter al Rapidului. Că, unele din echipele noastre ambasadoare mai " trag" alături de poarta Europei, în situații favorabile (depunctând clasamentul propriu în computerele UEFA), este problema tranziției și nu trebuie judecat câștigul intern al unora vis-a-vis de eșecurile europene ale cluburilor reprezentative.

În plus, se știe că, la cea mai elementară inventariere a stocurilor interne de fotbaliști de valoare, domnul gestionar FOTBAL MIORITIC, dă din coate, neputând justifica minusurile crase din propria-i magazie. Oare dl. Angelescu nu se întreabă, singur, în fața oglinzii, de ce aproape întreaga echipă națională (aducătoare, totuși, de parai en-gros în contul F.R.F.-ului), își câștigă traiul pe la stăpânii altor campionate !? Răspunsul e simplu pentru că dincolo DOLARUL lui Washington nu este MIA greșit-evaluatului Eminescu; pentru că, tot dincolo, oameni precum dl. Angelescu, nu confundă pasiunea pentru pescuit cu pretenția de a decide asupra conceptului de FOTBAL PROFESIONIST și, nu în ultimul rând, pentru simplul motiv că, pentru HAGI & CO., Eminescu rămâne totuși hrana spirituală, în timp ce dl. Washington este pâinea albă de la micul dejun.

F.C. LOS ANGELESCU
(jucând fotbal pe **NĂSTURESCU**)

CAFENEAUA FOTBALULUI

continuă în forță.

Azi, 23 ianuarie, bineînțeles la ora 19, și bineînțeles că la C.O.Ș.

MARE SĂRBĂTOARE MARE

"Un an Radio VEST"

Naș: VIOREL SCRECIU

Colțul microbistului... comod

Marți, 23 ianuarie

11,00 - Eurogoluri - Eurosport
11,40 - Campionatul englez - ProTV, rezumate
12,00 - Campionatul italian - DSF, înregistrare
21,30 - Napoli - Werder Bremen - DSF, direct
00,00 - Cupa Africii - Eurosport, rezumate

Miercuri, 24 ianuarie

14,00 - Campionatul englez - ProTV, rezumate
16,00 - Napoli - Bremen - DSF, înregistrare
21,10 - Italia - Țara Galilor - Raiuno, direct
22,00 - Piacenza - Lazio - DSF, înregistrare
00,00 - Cupa Africii - Eurosport, rezumate

Joi, 25 ianuarie

15,00 - Fotbal - Made in Englnd - ProTV
00,00 - Cupa Africii - Eurosport, rezumate

Vineri, 26 ianuarie

11,50 - Campionatul italian - ProTV
12,00 - Campionatul italian - DSF, înregistrare

Sâmbătă, 27 ianuarie

13,00 - Calcio top gol - ProTV
15.00 - Turneu de sală Dortmund - DSF, direct
20.00 - Cupa Africii, sferturi (1B - 2 A) - Eurosport, direct
21,30 - Campionatul spaniol - DSF, direct
00,30 - Campionatul spaniol - ProTV, înregistrare
01,00 - Cupa Africii, sferturi (1 A - 2 B) - Eurosport, înregistrare

Duminică, 28 ianuarie

13,30 - Turneu de sală Dortmund -DSF, direct
15,30 - Campionatul italian - ProTV, direct
20,00 - Campionatul italian - Raidue, înregistrare
20,00 - Cupa Africii, sferturi (1 C - 2 D) - Eurosport, direct
20,45 - Fotbal mondial - DSF
21,15 - Campionatul italian - DSF, înregistrare
23,00 - Fiorentina - Vicenza - ProTV, înregistrare
02,00 - Cupa Africii, sferturi (2 C - 1 D) - Eurosport, înregistrare

Luni, 29 ianuarie

17,00 - Campionatul italian - DSF, înregistrare
21,00 - Turneu de sală Dortmund - DSF, înregistrare
00,00 - Eurogoluri - Eurosport

DIN CULISELE IERNII

GIGI BORUGĂ S-A ȚINUT DE CUVÂNT

Vă mai amintiți că în interviul pe care ni l-a acordat în luna noiembrie a anului trecut, fostul antrenor al UTA-ei, Gigi Borugă, a promis că va reveni pe banca suferințalor în luna ianuarie. Suntem în măsură să vă anunțăm că vulcanicul coach se va ocupa de destinele minerilor din Anina. Pentru o perioadă de 6 luni, deci până la finele returului. Oamenii noștri au aflat și 3 nume, pe care Gigi dorește să le aibă în formație: goalkeeper-ul Ladislau Ivan, Dan Boloș și Gheorghe Teacă. Însă primul om de care s-a interesat Borugă dacă mai este la Anina a fost Robby Benczik! Și o știre de utimă oră: agentul nostu deghizat în portar la intreprinderea "Arta-Textilă", din Calea Sagului, l-a depistat sâmbătă dimineața, în jurul orei 8⁴⁵, pe Gigi al nostru, care tocmai a avut o întâlnire secretă cu ex-vârful UMT-ului, Emeric Vascko!

UTA ȘI ROMVEST SAU CÂINELE ȘI PISICA?

Chiar dacă Dan Ologeanu a declarat că relația dintre cluburile UTA și Romvest este bună, noi avem anumite rețineri. Ne întrebăm și noi ca tot omul: cum se explică faptul că gruparea Romvest nu i-a cedat pe cei doi jucători solicitați de UTA Buciu și Butunoiu, pentru a-i avea în pregătiri la Herculane. Deasemanea, nu suntem în clar de ce s-a solicitat pentru juniorul UTA-ei, Vidican, suma de trei sute mii lei pentru ca acesta să fie luat de cei de la Romvest în cantonament la Herculane. Așteptăm un răspuns din partea celora care sunt în măsură să o facă. Până atunci înclinăm să credem că ceva e putred la mijloc!

OFERTE TENTANTE PENTRU GUȘATU!

Săptămâna trecută un agent ne-a ridicat tensiunea! Ne-a informat că vârful lui Poli, Mugur Gușatu, a primit 3 oferte tentante de la Casino Salzburg, Dinamo (până când?) și Universitatea Craiova. Alertați, ne-am repezit la Herculane pentru a afla dacă este adevărată informația. Și Mugurel ne-a informat că agentul ne-a mințit. Discutând însă cu el, ne-a mai venit inima la loc: "***Eu mai am contract cu Poli încă doi ani. Și mă simt bine la Timișoara. La Dinamo nu m-aș duce pentru că-i Dinamo, iar la Craiova-i Cârțu.***" Referitor la echipa studenților olteni trebuie să precizăm faptul că în perioada în care Gușatu a îmbrăcat tricoul alb-albastru, antrenor a fost Sorin Cârțu. Care nu l-a prea agreat pe masivul atacant, dovadă că a jucat doar un singur meci în "11"-le din Bănie!

''BARONUL'' ÎȘI MUTĂ CUIBUL?

Longilinul fundaș al trupei din Govândari, Tibi Kapornyai, poreclit "Baronul", va pleca în Austria pentru a da o probă de joc la formația austriacă Vorwarts Steyr, clasată pe locul 10 (ultimul) în prima ligă, cu doar 6 puncte după 18 etape și un golaveraj catastrofal: 16-48. Pe această cale putem să vă informăm că știrea apărută prin presa bucureșteană, cum că cel solicitat de clubul austriac este Iulică Pătru, este complet eronată. Și pentru că tot am pomenit de Austria, să vă mai spunem că un alt reșițean, Lavinius Copăceanu, va da probă de joc la Rapid Viena!

FESTIVAL LA ȘAG

La întoarcearea de pe Semenic, brigada "FOOTBALL NEWS" a poposit la Șag. Acolo, sâmbătă seară, a fost mare chef, mare. Antrenorul lui Ticutti, simpaticul nea Tavi Foale, a împlinit frumoasa vârstă de 58 de ani. Show-ul a avut loc într-un cadru plăcut, în cabana deja cunoscută a lui Steva Neșin. A fost prezent și președintele clubului, Ion Pătrașcu, antrenorul secund Adrian Ianosev, antrenorul Florin Mierea, prieten bun cu nea Tavi, conducătorul-mafiot al celor din Șag, Rică Scorobete, alți oameni din anturajul echipei. Evident, n-a lipsit nici brigada "FOOTBALL NEWS" și nici maestrul de protocoale, fostul nostru coleg, poetul Dan Gârlea. Ținem să-i urăm și pe această cale un sincer "La mulți Ani" lui nea Tavi Foale și sperăm să-l vedem la fel de sprinten și în anul 2000!

AGENTURA

REPLAY

Trebuie să recunoaștem că după explozia știrilor privind reluarea pregătirilor, activitatea fotbalistică a intrat într-un calm plat. De la vlădică la opincă, echipele noastre divizionare se găsesc la pregătiri centralizate, pe care limbile de lemn - încă extrem de active - continuă să le numească, plastic, "încărcarea bateriilor". Pe ici pe colo, câte o miuță cu localnicele Caraimanul Bușteni, Carpați Sinaia, Lacul Ursu Sovata sau colegele de eșalon aflate la pregătire în aceeași stațiune montană. Chestia cu pregătirea la munte a echipelor noastre, în timp ce cluburile din țările cu fotbal avansat fac pregătirea centralizată de iarnă la mare, v-o explică doctorul Petre "Mancini" Manciu în pagina 3. Totuși, o parte dintre echipele noastre din prima divizie - cele bine dotate din punct de vedere financiar - au luat drumul țărilor calde. Steaua, Dinamo și Rapidul au optat pentru Italia, Gloria Bistrița, Ceahlăul și Petrolul preferând Grecia. Un ziarist îmbătrânit în jurul terenurilor - C. Alexe - nu găsește altceva mai bun decât să facă băscălie de aceste echipe în Gazeta de sâmbătă. Spune omul, încărunțit în ședințele de partid: "***Se pleacă în turnee pentru o pregătire fără cusur sau, mai degrabă pentru a le face pe plac jucătorilor ("Să nu se supere băieții"), asigurându-li-se un sejur plăcut? Se pare că varianta a doua este cea adevărată. "Așa, să-i stimulăm pe jucători cu prime duble, de milioane, pentru victorii în deplasare". (...) Deci, drum bun băieți. Pregătiți-vă cu sârg. Săpun Rexona, Kent și blugi se găsesc acum și la noi. (...). Dar dacă antrenorii și conducătorii echipelor noastre zic că-i bine, așa să fie. Ei vor culege roadele la primăvară.***" Precizând că n-am înțeles ce legătură au primele de joc cu pregătirea din străinătate, să mai adaug că venerabilul Alexe se mai leagă de valoarea modestă a eventualilor adversari pe care i-ar putea întâlni echipele noastre "în țările calde", unde campionatele sunt în plină desfășurare. Într-un fel are dreptate, pentru că alții "pot". Werder Bremen va juca astăzi un amical cu Napoli. Deci posibilități ar fi. Cred că în asemenea situații s-ar putea vedea valoarea unui manager, să zicem Jean Pădureanu, "cel mai tare din parcare" în țară, dar care în străinătate nu contează, pentru că nu există. Doar conaționalii l-au făcut mare! Revenind la echipele germane, care participă la singurul campionat mare ce își întrerupe activitatea pe timp de iarnă, pentru C. Alexe publicăm programul lui Bayern München, o echipă de care sperăm că a auzit și dumnealui. Deci, trupa lui Rehhagel, după două turnee de sală (12-14 ianuarie la Berlin și 20-21 ianuarie la München) a plecat în cantonament la Cagliari, pentru perioada 22-27 ianuarie, perioadă în care nu va juca nici un meci de pregătire. Roșiii din München vor juca doar 3 jocuri până la prima etapă a returului campionatului (duminică 11 februarie, când se vor deplasa la Hamburg). Iată și adversarii: 30 ianuarie cu FC Augsburg, 2 februarie cu Arminia Bielefeld și 4 februarie cu FC Schwienfurt. După cum se poate vedea, toate sunt numai nume "mari". Aștept cu nerăbdare presa germană fiind foarte curios să văd dacă gazetarii de pe Rin fac băscălie de Bayern. Sigur că nu fac, pentru că doar dâmbovițenii sunt campioni la băscălie. Mai greu este când trebuie să dea soluții sau, și mai rău, când trebuie să le aplice pe cele existente sau pe cele nou propuse.

În rest, federația lucrează, încercând să pună în aplicare un sistem care a existat cu bune rezultate ani de zile, și anume stabilirea a doar două perioade de transferări în cursul unui an competițional. Este o idee la care nici nu ar fi trebuit să se renunțe. Cam ăsta ar fi plusul. Minusurile par a fi mai multe. Și chiar dacă nu sunt multe, sar mai repede în ochi. Refuzând salariul mic de la naționala de tineret (chiar, oare de ce nu se găsesc bani pentru antrenorii de lot, în timp ce o haită de trepăduși freacă scaunele ferefeului degeaba?) Halagian a rămas la bancari. Interesant este că cei propuși a prelua cea de-a doua reprezentativă, Gavril Balint și Costică Ștefănescu au refuzat și nimic nu s-a mai întâmplat. Spun asta, pentru că dacă un jucător refuză să se prezinte la convocarea unui lot național, este automat suspendat. Antrenorii, nici vorbă! Întrebare în desert: de ce? Pentru că au și ei două-trei SRL-uri, la fel ca federalii iar corbii nu-și scot ochii unul altuia?

Pe lângă numirea antrenorului tinerilor tricolori (măgăreața a căzut pe Pițurcă, antrenor care nu putea intra în noua funcție decât în forță: "***Nu mă interesează decât calificarea!***" - parcă am mai auzit din astea...) am așteptat cu "înfrigurare" alegerile pentru Comitetul Executiv al ferefeului, întrucât mandatele lui Jenică Pădureanu, Cornel Dinu și Cornel Oțelea expiraseră. După mascarada cu voturi, iată-i pe cei trei "noi" membri ai Comitetului Executiv: Jean Pădureanu, Cornel Oțelea și Cornel Dinu, o tripletă căreia nu putem să-i adresăm decât felicitări pentru reușita din crâncenele alegeri, în care și-au devansat, în tr-o luptă sportivă cum numai ei știu să o ducă, numărul extrem de mare de contracandidați. Vorba sergentului, "să trăiți că ne trebuiți" și aș adăuga eu, ce s-ar face fotbalul românesc fără aceste trei minți luminate? Vă răspund tot eu: ar prospera!

Și dacă tot s-au pus pe lucru încă de la începutul anului (păi da, că treburile se vor a fi urgentate, ca să plece toți federalii cu neveste, cățel, purcel și mâță peste Canalul Mânecii la Euro'96), nu puteau fi uitați drăguții cavaleri ai fluierăturilor a pagubă (pentru cluburi), despre care s-a constatat că sunt săraci lipiți. Așa că baremurile s-au mărit din nou. Pentru un fluieraș cluburile vor plăti 300000 lei (până acum doar 150000) rezerva primind 200000. Deci pentru un meci din prima ligă, patru arbitri costă 1,1 milioane, fără a mai pune la socoteală drumul, masa și cazarea. La divizia A vreo 700000 iar la divizia B alți 300000. Asta pentru cluburi, pentru că federația nu dă nimic. Numai directivele. Cât privește baremurile neoficiale, nu mai spun nimic. Doar îi sfătuiesc pe conducătorii cluburilor să nu-i lase pe săracii arbitri să plece doar cu baremul oficial, pentru că la proxima întâlnire cu același împărțitor de dreptate pe terenuri s-ar putea să nu câștige, indiferent de valoarea adversarilor. Și încă ceva: tagma arbitrilor este tentată mereu să facă legătura cu baremurile pe care le primesc arbitrii din campionatele țări ale Occidentului. De parcă muncitorii nu sunt tentați, dar n-au încotro! Raportând aceste noi baremuri la salariul mediu din economia românească, fluierașii câștigă mult mai bine decât în oricare altă țară din Europa. Dar tot nu le ajunge! Pentru că mi-e greu să cred că din această primăvară vor dispărea potlogăriile născute din fluierele nemuzicale ale celor care fac parte din cea mai bănoasă meserie din România. Și când te gândești că ei sunt doar simpli activiști, așa cum au fost întotdeauna...

FAX

P.S. Duminică, din lipsa de idei și de subiecte, TVR ne-a mai transmis (a doua oară înregistrat) meciul Slovacia - România. Probabil că în 21 ianuarie 2014, tot la "cererea telespectatorilor" vom revedea golurile lui Dorinel și Hagi de la Kosice. Succes!

REPLAY

■ MAGNET ■
General manager
RICHARD ANDRESS
FOTBAL vest
Str.Paris nr. 2A Timișoara tel. 056/190656
Director onorific:
MARCEL TOLCEA
Director
DUKI POPOVICI
Redactor-Șef
SANDU USUSAN
Colectivul redacțional:
MARIUS BREAZU (șef dep. interne), OVIDIU PACURARIU (șef subredacție Arad), PETRU FUCHS (șef subredacție Caraș), MIHAI COMȘULEA (șef dep. externe), CORNEL BOCIORT (secretar gen. de redacție), RADU SUCIU (ideolog).
Redactori editorialiști:
JACKIE IONESCU, MIKI JUNEA.
Șef departament difuzare:
LASZLO MOLNAR
Colaboratori permanenți:
ȘTEFAN MARTON, GHIȚĂ OCHIȘOR, HORST SZEIBERT, HORAȚIU OLARIU, BRANKO VUIN, PAUL BOCȘANU, FLORIN NEMEȘ, MIHAI CERCEL, CĂLIN PĂLTINEAN, SILVIU FLORESCU, RAUL SPILLER, CIPRIAN URICAN
Reporteri speciali:
NELU SERE, HORIA CIULEA, LUCIAN GHEORGHIU
Tehnoredactare, culegere și evidența computerizată
CULTURAL SRL Timișoara
Tipar off-set:
MEDIAGRAF S.A.

LA HERCULANE, LA COPCA LUI DEMBO

Dembo și Manciu reglând pulsul pentru retur...

JURNAL DE BORD

■ Ora 6.39 Brigada FOOTBALL NEWS o ia spre Herculane. Termometrul Gării de Nord arată -6°C. În tren sunt tot atâtea. Clasa I, Rapidul Timișoara - București.

■ La Herculane nu e zăpadă și e la fel de frig.

■ Ora 10.00 Hotel Roman. Primul întâlnit *"Pepu" Țurcaș*. E unicul jucător care doarme singur în cameră. Pepu ține să precizeze: *"Repartițiile pe camere s-au făcut după valoare"*. Alb-violeții se adună în holul hotelului pentru primul antrenament al zilei. Cele câteva "Fotbal vest"-uri aduse de la Timișoara sunt smulse și devorate. Se pleacă spre locul numit Stânca Sură. S-a renunțat la dealul Coronini, acesta fiind deja "uzat" de obișnuința de a se pregăti a celorlalte cluburi de-a lungul anilor.

■ *Vali Velcea*, deși gripat, ține să participe la antrenament. E frig și umbră la Stânca Sură. Singurii doi fotbaliști fără căciulă sunt *Ion Almășan* și *Sanyi Kovacs*. Probabil au luat exemplu de la doctorul *Petre Manciu*, deși nu suntem siguri dacă este o măsură benefică din punct de vedere medical.

■ *Dembo* ține o scurtă alocuțiune. *"Ascultați bine ce vă spun, să nu vă repet de 7 ori, să vă ruginească mintea!"*. În mod evident este nemulțumit de faptul că jucătorii mai tineri au plecat din autocar uitând să ia halterele și mingile medicinale.

■ Sesizând ușoara șchiopătare a lui *Mugur Gușatu*, doctorul Manciu îi recomandă să evite alergarea pe teren accidentat și să-și caute o porțiune plană. Mugur ne liniștește: *"Nu mă doare de loc și probabil că șchiopătez de frică. Dacă nu joc cu Zvezda cred că și mor!"*.

■ După câteva serii de alergări, însumând 7.000 metri, apare prima "victimă": *Kovacs*. A venit cu ghete noi și un deget începe să-i sângereze.

■ Se trece la haltere și mingi medicinale. *Dembo* menține atmosfera destinsă: *"Ridicați până sus, că diseară la rummy vă pică jockerul de pe tablă"*.

■ *Sorin Vlaicu* se interesează la "Brigadă": *"Rămâne valabil aranjamentul cu Kikinda, să joc cu Roti pentru ei, în ultimele etape, după încheierea returului nostru?". "Valabil, Sorine. Cum stai cu genunchiul?" "Mi-e încă puțin frică să dau cu dreptul la poartă. Deși cu latul merge, așa cum am marcat cu Sibiul"*.

■ Ora 13.00 Se merge la masă. Dar nu în locul obișnuit, acesta fiind ocupat de Naționalul lui Halagian, venit la Roman mai devreme. Două absențe de marcă în tabăra timișoreană: "colonelul" *Puiu Preda* și conducătorul delegației, *Traian Sencu*, plecați la București pentru a încasa câștigul la Pronosport, obținut de profesor la concursul din 23 decembrie: *9 milioane de lei !*

■ Ora 15.00. Discuție amicală cu *Dembo, Șunda* și *Gaboraș* în camera 419. Discuție întreruptă de vizita familiei *Șoavă*. *Florin Costin Șoavă*, născut la 24 iulie 1978, este fotbalist la FC Drobeta și vrea să joace la Poli. Însă din discuțiile cu tatăl lui realizăm că un transfer ar fi dificil. A semnat pentru clubul din Severin pentru 5 ani. Grila i-a cam speriat pe toți.

■ Ora 16.00 Deplasare la al doilea antrenament al zilei, pe stadionul lui Hercules. *Velcea* rămâne sub tratament în cameră.

■ După o ușoară încălzire, se lucrează pe ateliere, cu mingea. *Lică Gaboraș* își "biciuie" cei doi portari. E și mai frig, dar nea Vasile trage tare: *"Ioane, nu usturǎ?" "Cum să usture, că doar nu-i piparcă!"*.

■ *Cristi Contescu* și *Florin Călin*, studenți în anul III la "Sport", țin să ne solicite: *"Să scrieți în ziar cât de bine ne pregătim. Sperăm să citească profesorii și să ne motiveze absențele de la facultate"*.

■ Se apropie *Stoicov*. *"Ce faci căpitane?" "Nu mai sunt eu căpitan, e din nou Sorin." "Cine a hotărât?" "Conducerea tehnică... Să nu credeți că sunt supărat, Sorin o merită. Eu doar l-am înlocuit cât a fost accidentat"*.

■ În finalul antrenamentului se încinge un joc la două porți. În poarta din spatele căreia urmărim partida e *Țurcaș*. Pepu decretează: *"Sunt invincibil!"*... Și pică golul! Pepu precizează din nou: *"Sunt invincibil când se trage pe lângă poartă"*.

■ Antrenamentul se încheie. Băieții se îndreaptă spre autocar. În ușă, un ultim dialog. Cu *Marcel Băban*. *"Marcele, cum de te-a oferit Pădureanu la Bekescsaba?" "Eu nu știu nimic!" "S-a vehiculat în presa bucureșteană" "Aiurea!?!" "Dar, în cazul unei oferte, te-ai duce?" "Dacă aș ieși bine și eu și Poli, cu care mai am contract încă doi ani. Și dacă ar fi să semnez, aș face-o numai pe un an."*

■ Autobuzul pleacă spre hotel Roman, spre recuperarea de la bazin. Brigada FOOTBALL NEWS - spre gară. E întuneric și e și mai frig la Herculane. Dar Dembo n-a renunțat la băile de la copcă...

Brigada FOOTBALL NEWS: MARIUS BREAZU, SANDU USUSAN, DUKI POPOVICI

Primele două amicale

POLI-FC NAȚIONAL 2-0 (2-0). Au marcat Savoiu (min 9) și Băban (min 27). În prima repriză Poli s-a prezentat cu: Almășan - Trandu - Ivan, Pelici, Stoicov - Kovacs, Rotariu, Vlaicu, Călin-Săvoiu, Băban. După pauză, 11-le timișorenilor a arătat astfel: Țurcaș - Andreaș II, Hîrșoveanu, Munteanu, Brehui - Barna, Mihalache, Contescu, Bota - Olariu (Grunași), Noje. Velcea și Gușatu au fost menajați.

POLI- NERA BOZOVICI 4-2 (4-1). Au marcat Rotariu, Vlaicu și Săvoiu (de două ori). Cele două distrubuții au fost identice cu cele prezentate împotriva trupei lui Halagian. Miercuri este prevăzut un nou joc cu FC Național în care vor evolua tot meciul cei din garnitura secundă, iar joi violeții vor da piept cu noua echipă a lui Gigi Borugă, Minerul Anina, meci în care vor juca 90 de minute titularii.

Cantonamentul optim - la munte sau la mare?

Răspunde medicul echipei: PETRE MANCIU

REP: *În fotbalul românesc se uzitează în continuare ca pregătirea de vară, ca și cea de iarnă, să fie făcută la munte. În vest, ca și în Iugoslavia, de altfel, de vreo câtiva ani, pregătirea de iarnă se face la mare. Care este explicația?*

P.M.: Din punct de vedere fiziologic, al comportamentului organismului, trebuie să existe niște parametri care să asigure o pregătire corespunzătoare. La munte există o încărcare electronegativă, în funcție de altitudine. La Herculane avem niște emanații din sol, ce provin de la apele termale care se găsesc aici. De exemplu, de la hotelul Roman și până la terenul de antrenament este o încărcătură electronegativă echivalentă cu aproximativ 1700 metri înălțime. Echipele din vest care fac pregătirea la mare beneficiază de condiții speciale, și anume de prezența iodului și a ionilor electronegativi de la nivelul acestor mări. La noi, pe litoralul mării Negre, sunt însă numeroase bulversări metereologice, vânturi puternice și temperaturi scăzute, care nu permit prezența aerosolilor pentru inhalare.

REP: *Deci, dacă echipele noastre și-ar putea permite, din punct de vedere financiar, să facă pregătirile în zone unde temperaturile sunt mai ridicate, ar fi mai indicat?*

P.M.: Bineînțeles. De aceea toate echipele caută în această perioadă să se pregătească în Grecia, Italia sau Spania.

24 de ore între Hotel Roman, Stânca Sură și stadion

- ora 8.00 - deșteptarea
- ora 8.30 - micul dejun
- ora 9.00 - ședință tehnică (din 3 în 3 zile)
- ora 10.00 - deplasarea pe platoul de la Stânca Sură sau Coronini (antrenament fizic - alergări, forță, rezistență)
- ora 13.00 - masa de prânz
- 13.30-16.00 - odihnă
- ora 16.00 - deplasarea la stadion (antrenament tehnico-tactic)
- ora 18.00 - program de refacere (bazin)
- ora 19.30 - cina
- ora 20.00 - program liber în cadrul cantonamentului
- ora 22.30 - stingerea

DILEMA NOASTRĂ

În ultimele două ediții din Divizia națională (sezonul '93-'94 și cel în curs de disputare - '95-'96) Poli a jucat 28 de meciuri în deplasare. În acest interval de timp echipa a fost antrenată de *Ghiță Chimiuc, Costică Ștefănescu, Costică Rădulescu și cuplul Dembrovschi-Șunda*. Cu primii 3 antrenori la conducere alb-violeții au disputat 19 partide în deplasare obținând următorul bilanț: *19 0 1 18 7-28!* Așadar un singur punct extern realizat, 1-1 la Sibiu, în turul acestui campionat, cu Costică Rădulescu la timonă.

Cu tandemul Dembrovschi-Șunda băieții au jucat de 9 ori afară obținând următoarele rezultate: 3 victorii - 3-0 cu Dacia Brăila, 3-1 cu F.C. Brașov și 4-1 cu F.C. Constanța; 3 remize - 0-0 cu Electroputere, 1-1 cu F.C. Brașov și 0-0 cu F.C. Argeș; 3 înfrângeri - 3-6 cu Oțelul Galați, 0-1 cu F.C. Național și 0-1 cu Sportul Studențesc.

Bilanț: *9 3 3 3 14-11*

Aceste rezultate ne-au determinat să abordăm actuala conducere tehnică a studenților, fiind curioși, ca și cititorii noștri de altfel (nu ne îndoim de acest lucru), care este secretul care stă la baza acestor performanțe, cum de izbutesc cei doi antrenori să le insufle elevilor lor mentalitatea învingătorului și în confruntările pe terenul adversarilor. Să dăm deci cuvântul celor doi tehnicieni.

EMERIC DEMBROVSCHI: *"În primul rând aș vrea să spun că atât timp cât am evoluat în teren am fost un jucător ofensiv, iar fotbalul care se practică la ora actuală eu am încercat să-l etalez deja prin anii '70. Adică, desființarea posturilor, respectarea ambelor faze, atât cea de atac cât și cea de apărare, travaliul mare, deci într-un cuvânt o mișcare permanentă pe teren. Ca antrenor, am încercat să insuflu băieților aceste lucruri, precum și curajul în abordarea jocurilor din deplasare. Este foarte important să transmiți echipei această încredere morală. Nu pot să afirm că le spun ceva deosebit elevilor mei înaintea unui joc. Aș mai vrea să adaug faptul că noi mizăm foarte mult pe aportul celor doi mijlocași de bandă precum și a unuia din cele două vârfuri, presingul jucând un rol determinant odată cu pierderea mingii în atac. Eu consider că este bine să ne apărăm chiar din terenul advers. Este adevărat că mi-a fost puțin teamă de compartimentul defensiv, deoarece Poli a pierdut în ultimii doi ani o serie de jucători de valoare din această linie. Dar băieții care fac parte acum din apărare s-au descurcat destul de bine."*

AUREL ȘUNDA: *"Ne-am dat seama că cea mai bună apărare este atacul și am ajuns la concluzia că de fapt noi nu trebuie să ne apărăm. Am evitat practic această fază, făcând recuperarea încă în terenul advers. Aceste recuperări ne-au permis să avem mai multe acțiuni de atac și finalizări mai multe. Le-am dat încredere jucătorilor, în special celora care se credeau poate mai modești. Acest lucru se poate face chiar la antrenamente, lăudându-i, bineînțeles moderat, după anumite exerciții tehnice și tactice. Astfel se înlătură acea crispare de care unii au dat dovadă. Între noi antrenorii și jucători trebuie să fie o comunicare. Noi nu suntem dictatori, iar jucătorii trebuie să fie colaboratorii noștri și nicidecum supușii noștri.*

Concluzionând, din cele trei faze ale fotbalului, atac, recuperare și apărare, noi am pus accentul pe primele două. Nu ne interesează simpla posesie a mingii ci posesia-progresie, deci să devenim periculoși pentru poarta adversă!!"

CEI 23 din PREGĂTIRI

portari: Ion ALMĂȘAN și Petru ȚURCAȘ.
fundași: Roberto IVAN; Alexandru PELICI; Orlando TRANDU; Adrian STOICOV; Adrian HÂRȘOVEANU și Marius MUNTEANU.
mijlocași: Sorin VLAICU; Iosif ROTARIU; Florin CĂLIN; Valentin VELCEA; Cristian CONTESCU; Ovidiu BREHUI; Alexandru KOVACS; Vasile BARNA; Călin BOTA; Costel MIHALACHE; Silviu ANDREAȘ și Dan NOJE.
atacanți: Mugur GUȘATU; Marcel BĂBAN și Adrian SĂVOIU.

5 care aspiră la tricoul alb-violet

Marius MUNTEANU: născut la 22 ianuarie 1974, venit de la Armătura Zalău.
Dan NOJE: născut la 15 iulie 1978, venit de la juniorii lui Poli;
Costel MIHALACHE: născut la 3 februarie 1977, venit de la Școala Sportivă Bacău;
Silviu ANDREAȘ: născut la 3 noiembrie 1977, venit de la juniorii lui Poli;
Adrian HÂRȘOVEANU: născut la 16 ianuarie 1978, venit de la juniorii lui Poli.

OCHI ÎN OCHI

DAN OLOGEANU

director general executiv UTA

"Aș dori ca viitorul dialog să aibă loc după ce voi realiza câte ceva pentru UTA!"

REP.: ***Dane, de puțin timp ai renunțat la arbitraj. Cum te simți acum?***

D. O.: Am ieșit din arbitrajul de performanță, dar nu am renunțat în totalitate la această activitate. Pot oricând să arbitrez în divizia C Arad. E greu să te rupi de o activitate de peste douăzeci de ani, dar cu timpul va trebui să mă consolez și cu acest lucru.

REP.: ***Ce te-a determinat să apuci pe acest drum plin de neprevăzut care îi este hărăzit unui conducător de club?***

D. O.: Ținând cont că am fost în fotbal atâția ani, mai ales că m-am găsit în postura de conducător la UTA, Motorul și CPL (cu ultimele două reușind câte o promovare din campionatul județean în liga a treia) am considerat că voi putea ajuta la bunul mers la clubul UTA.

Sper că voi colabora pe principii corecte de acum încolo cu celelalte cluburi din Arad.

REP.: ***Cum se vede UTA din fotoliul de director general executiv?***

D. O.: Am găsit dezordine în toate domeniile de activitate ale clubului, mai ales în cel financiar. S-au operat avansuri spre decontare fără aprobări. Să nu se înțeleagă că s-au furat bani, dar nu s-au dat cu acte în regulă.

De asemenea vreau să redeschid restaurantul din incinta clubului UTA. Am disponibilizat vechiul personal și am angajat altul.

Cât despre activitatea centrului de copii și juniori ce să mai spun? Nu este posibil ca un club ca și UTA să nu aibă echipă de juniori în campionatul republican!

REP.: ***Cine te-a numit în postul de director general executiv la UTA?***

D. O.: Pe data de 11.01.96 vechiul Consiliu de Administrație m-a numit în acest post, pe data de 15.01.96 fiind validat de Adunarea generală a membrilor fondatori.

REP.: ***Nu crezi că îți va fi greu?***

D. O.: De când am preluat această funcție nu am plecat acasă mai repede de douăsprezece noaptea din club. 95% din timp mi-a fost răpit de problemele administrative. Nu am avut încă timp să mă ocup și de echipă.

REP.: ***Cine sunt colaboratorii cu care vei lucra la club?***

D. O.: Echipa de conducere mi-am ales-o eu. Ca director sportiv va funcționa Remus Câmpeanu, director administrativ Ladislau Körösi, iar șeful centrului de copii și juniori va fi Dorel Cura. Organizator de competiții rămâne Teodor Gherlea.

REP.: ***Ați fost plecat la București în legătură cu cazul Târțău. Ce noutăți prezintă acest caz?***

D. O.: Ședința de la FRF în cazul Târțău a durat aproape șase ore. Atât Steaua cât și Rapid București au introdus la dosar acte ce nu corespund cu realitatea. Steaua a antedatat un act iar Rapid București a prezentat inițial un contract de muncă încheiat cu Târțău, pe trei ani, când el a fost cedat de UTA pentru un an de zile. Ulterior, aceeași grupare a prezentat un alt contract de muncă care depășea și el termenul de un an cu o lună și o săptămână??!

Florin Lăzureanu a făcut bine de această dată introducând în contract termenul de preemtiune*. Optsprezece oameni își bat capul să dezlege ițele acestui caz. Verdictul a fost amânat fiind solicitați doi juriști pentru a elucida cazul Târțău.

REP.: ***Care va fi relația cu Romvest Arad?***

D. O.: Personal o consider bună, dar aș dori să o fac foarte bună. Avem nevoie de jucători tineri, care evoluând la UTA își vor crea o cotă bună. Noi nu putem exista fără ei, dar nici ei fără noi.

REP.: ***Care va fi relația cu AJF Arad?***

D. O.: Mă asteptam la această întrebare de la tine. De această problemă se va ocupa Dorel Cura.

REP.: ***Ce hotărâri vei lua împotriva celor plecați la alte echipe, sau cei care nu se prezintă la antrenamente?***

D. O.: Am și luat unele hotărâri. Am făcut întâmpinare la FRF prin care solicităm reîntoarcerea jucătorilor plecați. Sunt însă situații în care părțile pot cădea la învoială.

REP.: ***Mai ai ceva de adăugat?***

D. O.: Da. Am fost atât de mediatizat încât sunt copleșit. Aș dori ca viitorul dialog să aibă loc după ce voi realiza câte ceva pentru clubul UTA.

O. P.

* *(N. R.: Preemțiune = Prioritate la oferte egale)*

UTA LA MOMENTUL ADEVĂRULUI

Anunțată cu mare pompă, ședința Adunării generale a membrilor fondatori ai clubului FC UTA a fost amânată cu patru ore, de la ora 13 la ora 17, tocmai pentru a da posibilitatea tuturor membrilor fondatori de a fi prezenți în sala de ședințe a Consiliului Județean Arad. În ciuda acestor bune intenții, au fost prezenți șaptesprezece membri fondatori, număr totuși suficient pentru a putea avea loc această ședință. De subliniat că membrii fondatori ai clubului FC UTA, constituit în iulie 1995, au fost stabiliți pe criterii mai mult sau mai puțin clare, ei neparticipând cu vreo sumă de bani la constituirea clubului. Toate cheltuielile au fost suportate de clubul UTA.

Revenind la ședința propriu-zisă, aceasta a fost prezidată de dl. *Dan Ivan*, președintele Consiliului Județean Arad, membru în Consiliul de Administrație al clubului UTA.

După prezentarea activității clubului, făcută de dl. *Viorel Rațiu*, președintele Consiliului de Administrație și prezentarea activității echipei de fotbal UTA în turul campionatului, făcută de dl. *Ion V. Ionescu*, au urmat trei ore de discuții și de atacuri la o singură persoană: *Florin Lăzureanu*, vicepreședintele Consiliului de Administrație. S-au tras asupra lui atâtea gloanțe că depășesc cu siguranță cele trase asupra soților Ceausescu în decembrie '89...

După ce Florin Lăzureanu și-a prezentat demisia, fostul Consiliu de Administrație și-a încetat activitatea.

De subliniat că înaintea datei de 15 ianuarie s-au întâmplat două evenimente majore:

- Florin Lăzureanu și-a retras banii pe care i-a investit în club, la prima tranșă de bani sosită de la Dej pentru transferul lui N. Mitu, având grijă să adauge dobânda aferentă.

- vechiul Consiliu de Administrație prin persoana d-lui Viorel Rațiu și a d-lui Dan Ivan l-a numit pe Dan Ologeanu, pe data de 11.01.'96, ca director general executiv al clubului, urmând ca acesta din urmă să-și aleagă colaboratorii.

Adunarea generală a membrilor fondatori l-a validat pe *Dan Ologeanu* pe acest post.

A urmat alegerea noului Consiliu de Administrație. După lungi dezbateri, au fost votate cinci persoane: *Viorel Rațiu, Dan Ivan, Ioan Faur, Silviu Radu și Dan Ologeanu.*

Consiliul de administrație propus de membrii fondatori s-a autodizolvat la o jumătate de oră de la constituire.

Principalul motiv a fost acela că nimeni nu a vrut să-și asume președinția, fapt care i-a determinat pe ceilalți să-și decline autoritatea. Înainte de autodizolvare, Consiliul de Administrație l-a desemnat pe Dan Ologeanu și președinte al acestui consilliu, urmând ca până la următoarele alegeri să mandateze și să se ocupe de toate problemele legate de activitatea clubului FC UTA.

Apar firesc întrebările:

■ ***Ce rost a avut ca ei să fie aleși dacă au refuzat să funcționeze?***

■ ***Clubul UTA este neguvernabil? Chiar nimeni nu are curajul să preia puterea la club?***

■ ***Acest abandon nu indică faptul că UTA se află într-o fază premergătoare desființării?***

■ ***Nu ar fi momentul să se formeze un club puternic al Aradului?***

Ar fi extrem de regretabil ca UTA, acest simbol al Aradului și al fotbalului românesc, să se stingă din cauza lipsei de curaj al multor potentați din Arad!

În situația dată, pe moment, Dan Ologeanu este singur conducător. Avantajul lui este poate faptul că nimeni nu trebuie să-i aprobe sau să-i cenzureze deciziile. El poate, dacă este inteligent și bine intenționat, să redreseze UTA prin câteva măsuri:

- blocarea oricărui transfer de jucători valoroși spre alte echipe până la promovarea echipei în divizia națională
- transferarea spre UTA a celor mai talentați jucători din Arad și din zona de vest a țării.
- atragerea unor sponsori reali în jurul echipei UTA
- rezolvarea de urgență a problemelor contractuale, salarii și prime ale jucătorilor.
- asigurarea condițiilor de pregătire.
- încercarea încă în acest retur a promovării, chiar dacă avantajul Jiului este mare, concomitent cu pregătirea tuturor condițiilor pentru promovarea în campionatul viitor în divizia națională.

OVIDIU PĂCURARIU

SUPORTER CLUB UTA

"RED FIGHTERS"

Așa cum am stabilit, comando UTA "Red fighters" a fost prezent sâmbătă dimineață la Timișoara pentru a încuraja echipa de baschet B. C. ICIM ARAD.

Nu comentăm ceea ce a fost pe terenul de joc, dar ceea ce s-a întâmplat în tribună am dori să se afle.

Știindu-se din numărul trecut al săptămânalului "Fotbal Vest" că vom sosi la Timișoara, un grup restrâns de cca. 30 de suporteri "Ultras" ai lui Poli au ținut să fie prezenți la acest meci. Un gest lăudabil din partea lor, acela de a fi alături de propria echipă, dar din păcate ne-am convins că prezența lor la sală a avut alt motiv.

La un moment dat spiritele s-au încins, de la scandări împotriva UTA-ei, s-a ajuns la scandări împotriva noastră si văzând că nu ripostăm, au aruncat cu monezi în noi. Chiar dacă am fost în superioritate numerică, nu am ripostat la aceste manifestări ale unora dintre ei.

Băieți, înlăturați uscăturile dintre voi pentru a nu vă strica imaginea!

Dacă totul ar fi decurs normal aceste rânduri nu ar fi avut ce căuta în paginile ziarului.

În ceea ce privește ideea trofeului "Fotbal Vest", decizia finală aparține redacției acestui ziar, nu de alta dar CFR Timișoara și Gloria Reșița nu au galerii constituite, așadar am rămas numai noi și CSM Reșița.

În numărul următor am dori să-l prezentăm pe noul conducător al galeriei UTA.

ECHIPA FOTBAL vest OM LA OM

1. Ce înseamnă pentru tine fapul că ai terminat turul pe locul întâi în topul nostru?
2. Cum apreciezi evoluția echipei tale? Consideri că locul ocupat în clasament este conform cu jocul prestat în acest tur?
3. Ești mulțumit de nivelul diviziei în care joci? Cât timp mai ai contract cu clubul la care evoluezi? Ai vreo ofertă tentantă? La ce club ți-ar place să joci?
4. Care consideri că a fost cel mai periculos (incomod) adversar pe care l-ai întâlnit în tur?
5. Pe ce loc crezi că se va clasa echipa ta la finele campionatului? Dar tu în topul nostru?

STOPER LA MARCAJ

ADRIAN LUCACI

Născut la 28 iunie 1966 la Arad. A jucat la juniorii Rapidului Arad (antrenor Ferdinand Mühlroth) și în divizia secundă, antrenor Ioan Pătrașcu. Din 1985 trece la UTA, apoi în sezonul 1987-1988 la Steaua, 1988-1992 Sportul studențesc, 1992-94 "U" Cluj. Din '94 revine la UTA.

1. Să fiu sincer, nu m-am așteptat. Pentru mine este o surpriză. Despre ceilalați jucători de pe postul meu nu pot să vă spun nimic pentru că nu îi cunosc, eu nemaijucând de vreo 10 ani în liga a doua.

2. În general bună. Locul este corespunzător, atât din punct de vedere al valorii lotului, cât mai ales din punct de vedere al aportului și implicării conducerii.

3. Mi-ar plăcea să joc FOTBAL la UTA, dar este tot mai greu de realizat acest lucru. Sunt hotărât ca, în cazul în care nu se schimbă nimic la club, în cel mai scurt timp voi părăsi fotbalul. Oferte ar fi, dar nu mai vreu să părăsesc Aradul.

4. P. Dumitru (Foresta Fălticeni).

5. Aș vrea să ne clasăm pe locul întâi, dar nu cred că va fi posibil acest lucru. Prevăd o clasare între locurile 3-8. Sper să-mi păstrez primul loc în top, cu toate că nu am avut o evoluție strălucită în tur.

FUNDAȘ DREAPTA

MARIUS BĂLEAN

Născut la 27 septembrie 1967. A debutat la 9 ani la Minerul Moldova Nouă - (antrenor Olimp Mateescu). De 15 ani legitimat la Gloria Reșita, cu excepția unui tur de campionat când a jucat la FC Caracal, fiind militar în termen.

1. Mă bucură foarte mult locul ocupat, mai ales că în urma mea au fost clasați jucători care au evoluat și în Divizia Națională.

2. Paradoxal, în meciurile din deplasare am evoluat mai bine decât în cele de acasă, însă ținând cont de mai mulți "factori", nu am reușit să strângem atâtea puncte câte am fi meritat. Deci, locul ocupat în tur este parțial reflectat de jocul din teren.

3. Cred că primele 5 echipe din seria noastră sunt egale cu ultimele 5 din D.N.. Momentan sunt jucător liber, situație care nu a fost agreată de conducerea clubului care, spre indignarea mea, m-a declarat jucător transferabil. La ora actuală nu am nici o ofertă rezonabilă, nici măcar din partea clubului Gloria.

4. Nu numai în acest campionat, dar și în anii trecuți am avut multe necazuri cu Ciorea și Corvinul.

5. Cred, dar mai ales sper că Gloria se va clasa pe un loc neretrogradabil. Locul în top va depinde numai de condiția ca și în retur să evoluez într-una din echipele participante la acest clasament al celor mai buni jucători de posturi.

DIALOGURI INERENTE

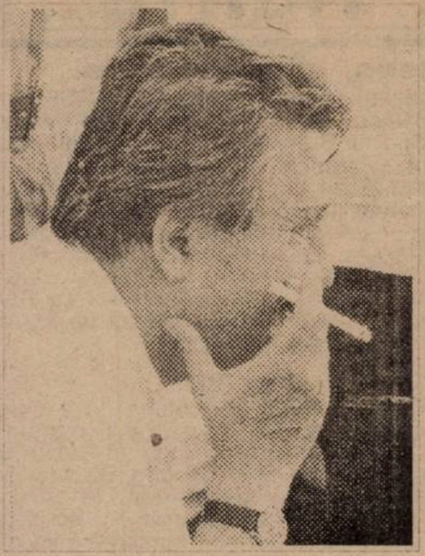

SAVA SIMCELESCU

"Le-am spus lui Firiţeanu şi Diaconescu: ori amândoi, ori nici unul!"

REP: *Dle. Simcelescu, CFR-ul, astă vară, a trezit destule sperante în mediile fotbalistice timisorene, declarându-se o candidată la promovare. Turul a arătat că nu prea e asa. Care ar fi cauzele?*

S.S.: Cred că principala cauză ar fi părăsirea cârmei corabiei de către antrenorul Chimiuc, putin înaintea începerii campionatului. Astfel, echipa a rămas aproape o lună si jumătate fără antrenor, aceste atribute fiind asumate de niste jucători. Si, atunci, după aducerea antrenorului Firiteanu, am intrat cam greu în formă.

REP: *A fost, practic, si o schimbare a relatiilor de joc, a întregului registru tactic...*

S.S.: Sigur că fiecare antrenor vine cu sistemul lui de joc, cu sistemul lui de pregătire, în primul rând, si care cere ceva timp până să fie însusit de jucători. Dar, oricum, eu zic că am trecut peste asta.

REP: *CFR-ul a fost în campionatul trecut un club foarte deschis fată de mass-media, fată de suporteri chiar. În toamnă, am simtit o relativă închidere a clubului fată de mediile de informare.*

S.S.: A fost, intr-adevăr în toamnă si eu am fost mai putin implicat în viata clubului. Am avut niste probleme, stie toată lumea despre ce vorbesc, din care abia acum am iesit cumva... Dar mai e si vina unor tineri ziaristi, neexperimentati, care au exagerat niste lucruri, au mai schimbat nuantele declaratiilor noastre. Au creat astfel o altă atmosferă decât cea pe care am fi dorit-o noi. Dar începând de săptămâna viitoare *(n.n. - dialogul a avut loc joi, 18 ianuarie)*, reluăm seria conferintelor de presă, pentru ca opinia publică să fie informată despre tot ce se întâmplă la CFR Timisoara.

REP: *A existat si o retinere a lui Dan Firiteanu fată de presă. I-ati interzis dvs. contactele cu ziaristii?*

S.S.: Nu i-am interzis, dar i-am spus ca atunci când dă interviuri sau declaratii, să vorbească despre lucruri reale, să nu facă afirmatii care nu sunt verificate, pentru că lumea tine cont de ele si nu vreau să părem niste caraghiosi care nu ne respectăm cuvântul.

REP: *Am mai sesizat în acest timp o anumită tensiune la nivelul lotului, în sensul că în campionatul trecut atmosfera era, hai să-i spun, mai senină...*

S.S.: Adevărul e că noul antrenor a fost mai pretentios. Si i-a pus pe jucători un pic mai mult la muncă. Se si vede în sistemul de joc. Deasemenea, unii fotbalisti care se considerau senatori de drept, au simtit că li se... clatină postul. Si probabil că s-a creat astfel o oarecare încordare. Dar noi am sesizat acest fapt la timp si zic că am reintrat în normal. Recent, de exemplu, ne-am trezit cu Diaconescu, jucător de bază, că vrea să plece la Deta!

REP: *Dintr-un conflict cu antrenorul...*

S.S.: ...Asa. Si cu Firiteanu - că nu mai vrea să-l primească pe Diaconescu! I-am chemat pe amândoi si le-am spus: *"Ori nu plecati nici unul, ori plecati amândoi!"* Asa că Diaconescu e cu echipa pe Semenic!

REP: *La începutul pregătirilor ati avut si ghinion. Un jucător în care ati investit mult, Alin Artimon, a avut un nefericit accident, care probabil vă va costa...*

S.S.: Ne va costa si ca joc, si ca potential transfer! Dar am trimis reprezentanti competenti la Arad, la doctorul Pop, unde Alin se află internat si am aflat că a fost o operatie mai usoară decât se credea initial...

REP: *Deci îl vom revedea pe Artimon fotbalist?*

S.S.: În mod cert! Îsi va relua pregătirile mai repede decât ne-am asteptat când s-a accidentat.

REP: *În rest, cu lotul, cum mai stati?*

S.S.: Să stiti că de la noi n-a plecat nimeni. Dimpotrivă, l-am readus pe Ianosev, de la Arad, si pe tinerii nostri jucători Militaru, Vlad, Damianovici. Panaitescu s-a refăcut si el, iar Perdei e si el cu echipa pe Semenic, desi e încă nerefăcut complet.

REP: *Majearu a fost luni în Timisoara...*

S.S.: A fost la mine, m-am înteles cu el, rămâne la noi. Am vrut să-l trimit pe Semenic, dar a primit un telefon si a fost anuntat că mama lui e grav bolnavă, asa că l-am învoit până săptămâna viitoare.

REP: *În finalul turului, s-a observat o dezghetare a relatiilor cu Poli, Rotariu fiind cedat la "alb-violeti"...*

S.S.: Fără nici o pretentie! Si eu zic că Rotariu a îmbunătătit mult jocul Politehnicii!

REP: *Asa va fi si în retur?*

S.S.: Să vedem. Poli mă caută si nu prea mă caută. Discutăm.

REP: *A existat vreo diferentă dintre relatia dvs. cu Ghită Chimiuc si cea cu Dan Firiteanu?*

S.S.: Eu tin la Chimiuc si acum. Dar nu asa trebuia să procedeze, să plece ca un las. Să-mi fi spus si nu ar fi fost nici o problemă. Cum nu am avut nici înainte. Dovadă că si fiului lui i-am dat dezlegare fără nici o problemă.

REP: *Si Firiteanu?*

S.S.: Mi se pare un pic mai profesionist. Si mai meticulos, mai actualizat cu metodele de pregătire. E scoala lui Jackie Ionescu, ce mai.

REP: *Nu vi se pare că totusi e putin prea distantat fată de jucători?*

S.S.: Aici vreau si eu să mă mai implic un pic, să-l conving să intre în colectiv, să micsorez distanta dintre el si jucători.

REP: *Că veni vorba, cam care e distanta dvs. fată de jucători? Anul trecut păreati mai apropiat...*

S.S.: În toamna asta n-am prea avut timp, adevărul e că au cam dat multi în mine. Bine, ei n-au stiut că eu nu pot cădea din orice fel de lovituri. În mine, ori dai ca lumea, să mă desfiintezi, ori... nu mă ameti! Ei, eu a trebuit să mă apăr de altii si am fost un pic mai rupt de echipă. Dar, în orice caz, CFR-ul este una dintre putinele din România care nu are nici un fel de datorii fată de jucători. Le-am dat anticipat chiar salariile pe ianuarie.

REP: *Dar, totusi, între cantonamentele de la Busteni si cel de pe Semenic este o diferentă calitativă.*

S.S.: A fost dorinta antrenorului să meargă pe Semenic! Asa cum a lui Chimiuc a fost Busteniul. Să stiti un lucru, cantonamentul de pe Semenic mă costă mai mult decât cel de la Busteni! Ne costă în jur de 20 de milioane, pentru 12 zile, fată de 12-14, cât ar fi fost la Busteni.

DUKI POPOVICI

SUB SOARELE ÎNGHEŢAT AL SEMENICULUI

Desi pusă sub semnul întrebării din cauza ninsorilor, deplasarea brigăzii Football News s-a făcut cu orice risc, sâmbătă, spre Semenic. Până la urmă drum fără peripetii, cu tot dansul Fordului rosu (pilotat cu mână de maestru de prietenul Hârtea), pe ultimii 13 km de la "Răscruce" spre "Trei Ape". Ford cu care a călătorit si tânărul Stănescu (băiatul cel mic al fostului cheferist Gheorghe "Muică" Stănescu) pentru a completa lotul lui Dan Firiteanu. Soare de basm între Gozna si Semenic desi termometrul arăta sub -10°C. Cald însă si conditii de exceptie în întinerita "Cabană Centrală". Noutăti, în direct, cu alb-visiniii.

DE VORBĂ CU BĂIEŢII

ADRIAN BOLDOR:

- M-am accidentat la genunchi. Nu stiu cum de mă accidentez în fiecare iarnă. Cred că m-a blestemat cineva. Am terminat cu gleznele, am început cu genunchii.

AUREL HIMCINSCHI:

- Îmi pare foarte rău de accidentarea lui Artimon. Am jucat 4 ani cu el. Cred că acum voi juca eu libero. Nu stiu cu cine voi face pereche în sistemul defensiv central.

ANGELO FOALE:

- Desi jucăm destul de ofensiv în deplasare, vârfurile noastre sunt obligate să facă presing la fundasii laterali si centrali adversi. În aceste conditii, nu prea am avut multe sanse de-a marca afară. Promit că în retur voi înscrie încă 8 goluri, dintre care 3 în deplasare.

OVIDIU PANAITESCU:

- Am suferit o fractură de peroneu la finele lui noiembrie. Am început cu alergările. Mingea o voi atinge de abia după ce vom coborâ de pe Semenic.

NARCIS PETRE:

- Am marcat doar 5 goluri, dar nu mă întrebati câte meciuri am jucat în tur?

OMER DAMIANOVICI:

- Modelul meu fotbalistic este Dejan Savicevici.

EMILIAN DIACONESCU:

- Am avut o discutie cu dl. profesor Firiteanu, mi-am cerut scuze si pot să spun că lucrurile au intrat pe făgasul normal. Si încă ceva: i-am spus sotiei mele, care va naste peste câteva luni, să nu facă o fată urâtă ca mine, pentru că va rămâne nemăritată!

ZORAN GLIGOROVICI

- Sper încă să mai prind echipa lui Poli în următorul an si jumătate. După terminarea facultătii încă nu stiu ce voi face: ori voi îmbrătisa cariera de arbitru sau cea de profesor de sport.

ROCCO SANDU:

- Îmi convine mai mult să joc la închidere, dar dacă este nevoie voi evolua si ca libero.

ILIE STOICAN

- Îmi place foarte mult la CFR, dar dacă ar veni Poli după mine binenteles că ma-s duce.

DAN SIMCELESCU:

- În retur sper să nu mai fiu suspendat. La Arad, cu UTA, după ce am fost faultat l-am întrebat pe tusierul Angheloiu de ce nu semnalizează. Mi-a răspuns dur: *"Scoală mă, că intru în teren si te calc pe gât."* M-am pierdut cu firea si l-am înjurat. Nu credeam că mă păraste la central.

ŞTEFAN BATHORY:

- Sunt cel mai vechi de la CFR. Am 17 ani de când sunt la acest club.

DORU MICLĂUŞ:

- Mă aflu la al 18-lea cantonament cu CFR-ul. Dar fac parte din acest club din 1967, când am început cu atletismul.

CRISTIAN FLORESCU

- N-am nimic la inimă. A fost vorba de o simplă viroză respiratorie. În prezent mă simt excelent.

DAN FIRIŢEANU

"La Reşiţa toţi m-au catalogat ca antrenor imposibil"

B.F.N.: Dane, cum de ai optat, pentru pregătirile de iarnă, pentru Semenic, pentru 1400 de metri, când, cel putin echipele bănătene, în această perioadă caută Herculanele?

D.F.: Altitudinea e principalul factor...

B.F.N.: Dar conditiile de recuperare?

D.F.: Ce poate să fie în plus. Poate bazinul, dacă e... Dar eu folosesc altitudinea si zăpada, doi factori pe care nu-i am la Herculane, sau în altă parte...

B.F.N.: Ai mai fost la Semenic cu alte echipe si probabil că e o metodă verificată...

D.F.: E o experientă, nu o metodă... O experientă de 12-13 ani... Folosesc Semenicul ca muncă brută, apelând la alergări în teren variat, pe zăpadă, elementul fotbalistic e mai putin prezent...

B.F.N.: Lipseste terenul de joc!

D.F.: Avem teren în spatele cabanei... Sigur că o calitate a factorului tehnic, apropiată de cea de joc, nu poate fi atinsă, dar acumulările fizice sunt cele predominante.

B.F.N.: Si nu-ti lipsesc jocurile?

D.F.: Niciodată n-am făcut jocuri în această perioadă, asa că... Jocurile le vom folosi când ne întoarcem, ca verificare a nivelului de pregătire al echipei.

B.F.N.: Să ne întoarcem la experienta ta de aproape un tur la CFR. Ai adoptat pe o perioadă destul de lungă un "silenzio stampa"... Chiar si fată de "Fotbal vest" cu care esti prieten de vreo 4 ani...

D.F.: Suntem prieteni, dar nu puteam să fiu preferential, că ieseau discutii...

B.F.N.: Si de unde a apărut această tăcere fată de presă?

D.F.: În primul rând, venind la CFR am venit într-o zonă tulbure. Echipa a suferit socul plecării lui Ghită, au mai fost frământările interne de... deasupra echipei. Eu, nimerit în acest vârtej, aveam nevoie de liniste si luciditate să pot să o scot la capăt. Si am simtit nevoia să mă detasez de toate aceste imixtiuni ale presei.

B.F.N.: Desi la început ai fost mai deschis...

D.F.: Da, dar au apărut în presă declaratii de ale mele denaturate. Mai ales după meciul cu Petrosaniul. Când eu am spus adevărul, cei care au scris au interpretat altfel ce a fost acolo. Si m-am hotărât să nu mai dau declaratii...

B.F.N.: Deci n-a fost o interzicere a contactului cu presa din partea conducerii clubului?

D.F.: A fost un fel de comun acord, ca un scut să mă apere si pe mine si echipa.

B.F.N.: Si acum ai revenit, ai reluat relatiile cu presa!

D.F.: Păi n-a fost un război de durată: a fost mai mult o pozitie de moment a mea, pentru liniste, asa cum am precizat.

B.F.N.: Si acum va exista un "Minut 91" de la CFR?

D.F.: Eu zic că da. Pentru că echipa am readus-o pe linia de plutire.

B.F.N.: Si în retur trebuie să ti probezi ideea pregătirii pe Semenic!

D.F.: Si asta. Dar pregătirea, oriunde o faci, dacă o faci bine, nu contează că o faci pe Semenic sau pe Coasta de Azur, o validezi în campionat. Eu mă bucur însă că ziaristii au înteles să păstreze o discretie în jurul echipei si asa ne-au ajutat să ne regăsim echilibrul.

B.F.N.: Altceva. Ca antrenor, în relatiile cu jucătorii, ai o distantă... tip Jackie. Nu că ar fi vorba să fii "în gască" cu fotbalistii, dar este o anumită răceală...

D.F.: Eu zic că orice activitate de conducere trebuie să implice o anumită distantă, între cel ce conduce si cel subordonat.

B.F.N.: Si această distantă nu-i putin exagerată?

D.F.: Eu spun că nu.

B.F.N.: Te crezi un tip popular între fotbalisti?

D.F.: Răspunsul vi-l poate da timpul. La Resita toti m-au catalogat ca un antrenor imposibil, dar eu stiu că performanta este imposibilă dacă n-o faci ca lumea. Si atunci, încă de când m-am apucat de această muncă, am încercat să imprim un anumit mod de comportament, care la un moment dat a fost rigid. Si vă spun de ce. Din jucător de fotbal am fost pus peste noapte antrenor. Si atunci am ales o solutie. Am renuntat la berea cu fostii colegi si m-am apucat de meserie. Si am făcut o nebunie. În vestiar, în prima mea zi ca antrenor, mi-am dezbrăcat haina si am zis: ***"Asta-i de jucător"***, si am luat alta si am spus: ***"Asta-i de antrenor!"*** Din momentul ăla, le-am spus la jucători: *"Eu sunt tovarăsul profesor Firiteanu"*. Si atunci, la fostii mei colegi de cameră, de bere, de antrenament, nu le răspundeam când mă strigau pe nume. A fost o nebunie planificată... Jucătorul trebuie să stie si de frică, pentru că s-ar putea să-i cedeze constiinta câteodată.

B.F.N.: CFR-ul este un club mai boem. Există o mână de suporteri, putini câti sunt. Cu acesti suporteri vechi de zeci de ani, antrenorii care te-au precedat la cârma echipei aveau o relatie foarte amicală. Stăteau de vorbă cu ei după meciuri, după antrenamente. Tu păstrezi o anumită distantă si fată de ei...

D.F.: Eu pot să-ti dau o grămadă de exemple de antrenori simpatizati de tribună care n-au făcut treabă!

B.F.N.: Nu-i vorba de asta...

D.F.: Stiu, dar mai este o chestie greu de înteles. După un meci, un antrenor este într-o tensiune mare. Toate simturile lui sunt la apogeu si are nevoie de un timp de refacere.

B.F.N.: Si la antrenamente?

D.F.: Una e să discuti si alta e să intri în vestiar si să spui: ***"Noroc băi, ce faci?"*** Este o diferentă... Dar ori de câte ori au venit suporteri la antrenamente am povestit amical. Chiar si acum la începutul pregătirilor am stat foarte plăcut de vorbă cu suporterii. Dar eu poate trăiesc mai intens competitia... Poate sunt mai introvertit... Eu, ca antrenor, nici nu mi-am propus să fiu simpatic tribunei. Eu doresc să mă aprecieze tribuna după jocul echipei.

24 DE ORE LA COTA 1400

- ora 7.30 - desteptarea
- ora 8.00 - micul dejun
- ora 9.30 - antrenament tehnico-tactic
- ora 11.30 - al doilea antrenament (în holul cabanei, pregătire fizică, fortă, mobilitate)
- ora 13.00 - masa de prânz
- ora 13.30 - 15.30 - odihnă
- ora 16.00 - al treilea antrenament (rezistentă)
- ora 19.30 - cina
- ora 20.00 - 21.30 - program liber în cadrul cantonamentului
- ora 22.00 - stingerea.

CEI 20 DIN PREGĂTIRI

portari: Adrian BOLDOR si Cristian BOTA

fundasi: Emilian DIACONESCU, Aurel HIMCINSCHI, Cristian FLORESCU, Dragan IANOSEV, Branimir PAVLOV, Rocco SANDU, Ovidiu PANAITESCU, Dănut IANU, Lucian CHIRA

mijlocasi: Zoran GLIGOROVICI, Ilie STOICAN, Mitică PERDEI, Andrei MILITARU, Daniel MORARU.

atacanti: Dan SIMCELESCU, Narcis PETRE, Angelo FOALE, Omer DAMIANOVICI.

C CARAȘ

LUMINI ȘI UMBRE

Analiza turului campionatului și a primelor două etape ale returului

Asa cum a intrat în obișnuința Asociației Județene de Fotbal Caras-Severin, la începutul fiecărui an calendaristic, se face o analiză a modului cum s-a desfășurat prima parte a campionatului diviziei C și în mod special se pune accent pe aspectele disciplinare, a căror încălcare au grevat de multe ori bunul mers al competiției. După cum se știe, după primele 19 etape, pe primele două locuri, la egalitate de puncte, se află echipele ***Metalul Oțelul Roșu (antr. Mihai Florei) și Arsenal Reșița (antr. Ioan Florea).*** Departajarea celor două echipe aflate la acelasi număr de puncte acumulate - 49 - s-a făcut pe baza prevederilor ROAF care legiferează rezultatele din meciurile directe ca și criteriu de departajare. Plasarea echipei Metalul Oțelul Roșu pe primul loc (golaveraj 56-10) fată de Arsenal (golaveraj superior 95-13) s-a făcut datorită rezultatului direct din etapa a 14-a când oțelarii au învins cu 2-0. Precizarea celor de mai sus atenționează și echipa tunarilor pentru meciul retur (etapa 31-a) când o victorie pe terenul din Reșița la cel puțin 3 goluri diferență îi vor plasa înaintea adversarilor în cazul în care se va merge "piept la piept" până-n final.

După etapa a 8-a când în fruntea clasamentului s-au perindat mai multe echipe (printre care și Minerul Nera Bozovici), cele două echipe conduse de "botanisti" (Florei și Florea) s-au instalat în frunte datorită bunei pregătiri fizice și tehnice, ambele având în lot jucători cu experiență, resițenii fiind retrogradați din divizia B cu neascunsa dorință de a reveni în eșalonul trei.

Ajunsă în fazele superioare ale Cupei României unde a fost greu eliminată de Petrolul Stoina (echipa lui Donose) echipa lui Mihai Florei a acumulat după ani de zile o știință a jocului adaptat la condițiile actuale, știință încununată cu plasarea pe locul 1 după 19 etape. Antrenorul Mihai Florei, cunoscut ca un om temperamental, cu probleme ajunse în anii trecuți la Comisia de Disciplină, a dovedit cu o singură excepție (altercația cu Claudiu Balaci la derbiul Oțelul Roșu - Arsenal) că atunci când pui pe prim plan jocul propriilor elevi și rezultatele apar promițătoare. Iar dacă Vasile Nicolae (cu 2 cartonașe roșii la activ) și Dumitru Vucescu (7 cartonașe galbene) își vor revizui comportarea, atunci și diferența față de contracandidată ar putea crește, absențele din echipă datorită suspendărilor ale celui de al doilea (dorit și de Gloria Reșița) împietând asupra randamentului întregii echipe. Si Arsenal Reșița se poate "mândri" cu un total de 23 de cartonașe galbene ca și cei din Oțelul Roșu iar Ciocan, Șobache și Cl. Balaci au la activ și câte un roșu. Iar dacă golgeterul turului (după 17 etape) s-a numit Ilarion Asandului de la Minerul Moldova Nouă cu 23 de goluri, numai după două etape disputate în devans, pe primul loc a trecut Claudiu Balaci cu 26 de goluri el realizând 5 goluri în etapa 18-a și "lăudându-se" cu o realizare de excepție: 10 goluri într-un singur meci (etapa 17-a Arsenal - Cozla 14-1).

Pe locul trei, la cinci puncte de primele două clasate se află ***Minerul Nera Bozovici*** care, cu o echipă radical remaniată, având o serie de jucători rutinați proveniți de la Minerul Anina, a asaltat și, poate va asalta în continuare locurile fruntașe mai ales că la Bozovici există un sponsor, dl. Miclea, mare iubitor de fotbal. Pe locul patru echipa constructorilor de mașini, ***CAROMET Caransebes*** care a avut o comportare contradictorie, jucătorii nedând randamentul la care se așteptau cei din conducerea clubului, care au creat condiții deosebite pentru obținerea performanței. Această echipă este și-n posesia unui stadion ideal pentru desfășurarea în bune condiții a meciurilor.

A doua echipă caransebeșeană, ***Mundus***, care în startul competiției a schimbat ambele conduceri (tehnică și administrativă), a reușit un salt calitativ nu numai din punct de vedere disciplinar dar și a fotbalului practicat în teren (cu rezultate imediate meritorii) rolul celor doi antrenori I. Corlan și N. Bota fiind decisiv.

Una din fruntașele întrecerii din anii trecuți, fostă componentă și a eșaloanelor mai superioare, ***Minerul Moldova Nouă*** (locul 6) a deziluzionat, ea pierzând multe puncte în deplasare în compania unor echipe modeste. Un repros antrenorilor acestei echipe aflați încă în stare de suspendare, ei pătrunzând sistematic, atât acasă cât și în deplasare, în incinta terenurilor pentru a da indicații jucătorilor. Un vot de blam și observatorilor care n-au sesizat AJF-ul de aceste aspecte.

O comportare constant bună față de pretențiile date de lotul său, a avut ***Muncitorul Reșița*** care însă au un teren la limitele inferioare ale acceptabilului.

A deziluzionat amarnic însă ***CFR Caransebeș***, locul 8, care în ediția trecută, în calitate de campioană a județului, a participat la barajul pentru divizia B. După insuccesul din vară, echipa a pierdut mai mulți jucători (3 dintre ei, Ibric, Balea si Moise trecând la CSMR), a urmat un start neconvingător dar cu toate că si fosta conducere a părăsit-o, jucătorii rămași s-au ambiționat aducând echipa la o oarecare linie de plutire.

Locul nouă este deținut de ***Bistra Glimboca*** la care antrenorul Ruja a imprimat un joc plăcut, la nivelul pretențiilor unei echipe de mijlocul clasamentului. Jucătorul Roșu a luat "roșu" și pe deasupra o suspendare pe 6 luni pentru lovirea unui arbitru de linie. Au fost și probleme privind neasigurarea apei pentru dușul de după meciuri.

O surpriză plăcută a reprezentat-o evoluția noii promovate ***Olimpia Caransebeș*** (locul 10), echipa unității militare la care dl. comandant Șerban este catalizatorul activității fotbalistice.

Pe următoarele două locuri, ***Dunărea Moldova Nouă și Minerul Cozla*** au demonstrat că nu "pot" mai mult, locurile din clasament reflectându-le posibilitățile loturilor. Un semnal valabil pentru ambele echipe: neprezentarea formațiilor de juniori la două meciuri poate duce pe viitor, pe lângă plata unor amenzi usturătoare și la alte sancțiuni.

C. S. Oravița, una dintre pretendentele la promovare în anii trecuți, care a beneficiat de același lot de jucători, a "făcut-o d'oaie!" Protestând mereu la deciziile arbitrilor, cu câte o nouă conducere la fiecare două-trei etape, nu se putea obține mai mult.

O altă echipă problemă o constituie ***Voința - UCMR - Energia Poiana Mărului***, formație a cărui denumire ilustrează pe deplin frământările prin care a trecut, fuzionând și unindu-se cu cei care o puteau... întreține. Și aici un aspect "pitoresc": masa decentă pentru arbitri și observator se asigură de gazde în funcție de rezultatul obținut de echipă!! Din totalul de 20 de cartonașe galbene acordate acestei echipe, mai mult de o treime le-a acumulat Marius Alexa, care a mai executat și o suspendare de 4 etape pentru amenințări la adresa arbitrului de centru.

Noua promovată ***Cantara Ciclova*** a dovedit că este campioană la indisciplină, iar cele întâmplate la meciul cu Minerul Nera Bozovici, le-am relatat într-unul din numerele de anul trecut al ziarului.

Lamentabile au fost comportările echipelor ***Hercules Băile Herculane, Foresta Zăvoi și Metalul Topleț,*** care se pot plânge de nesusținere financiară și penurie de jucători talentați, ultima clasată neavând nici măcar teren în Topleț, jocurile desfășurându-se la Orșova, în alt județ!!

Cu toate neajunsurile arătate, campionatul diviziei C a dovedit dragostea cărășenilor pentru fotbal.

Urmează un retur greu, dar printr-o muncă susținută la toate nivelele vom avea cu siguranță meciuri în spiritul fair-play-ului după care cea mai bună echipă din județ va participa la barajul (foarte - foarte dificil) pentru promovare.

ALEXANDRU IZVERNARU
ȘI PETRU FUCHS

SC **IMAGE** srl

GIROC ■ Calea Timișoarei Nr. 6
Centrul TOTALCO ■ Hala 5

Stație de desfacere produse petroliere, la cele mai avantajoase prețuri

VINDE la cele mai scăzute prețuri articole de pescuit produse de firmele SILSTAR și DAM

NOI SUNTEM PRIETENII PESCARULUI AMATOR!

Contactați-ne și nu veți regreta!

sc EDDA GOȚIA & MANUSCRIS SRL

TIMIȘOARA ✦ CENTRUL COMERCIAL TOTALCO

Depozit "EDDA GOȚIA" ȘI TIPOGRAFIA MANUSCRIS

vinde cu amănuntul și cu ridicata

■ produse papetărie
■ birotică
■ rechizite școlare
■ hârtie și cartoane la formate, gramaje și culori diferite

ZILNIC între orele 10-18

PE CĂRĂRI DE MUNTE...

CSM Reșița: Vine Bălean, pleacă Cepoi

De ieri echipa se află la Băile Herculane, fiind cazată la vechiul hotel al UGSR. La pregătiri, începute la 10 ianuarie, participă Marius Bălean, dat ca transferabil de Gloria, Perian și Sabaiduc (Metalul Bocșa) și Sprâncenatu (Sportul Braniștea). Lor li se alătură și o "așchie" care, conform tradiției, nu a sărit departe de trunchi. Este vorba de Zimmer (mijlocaș, 16 ani, din grupa de juniori II a lui Ion Atodiresei) fiul fostului vârf de atac al FCMR-ului din perioada 1973-1977, când echipa reșițeană activa în prima divizie. Absent încă de la prima întâlnire a lotului, Cepoi pare că nu mai intenționează să evolueze la CSMR, el exprimându-și dorința de a trece la Minerul Anina. Pe perioada cantonamentului sunt programate și meciuri de pregătire, probabil la Turnu Severin și Orșova. După reîntoarcerea la Reșița, desfășurătorul jocurilor este următorul: 10 februarie - cu Poli Timișoara, la Reșița; 17-18 februarie - participarea la turneul de la Deta, alături de Astral Deta, UTA și Corvinul Hunedoara; 24 februarie - cu Vega Deva, la Reșița.

Gloria Reșița: Poliția nu e cu noi!

Alături de concitadina sa, și echipa constructorilor se află tot la Herculane, în același hotel și tot de-a lungul aceleiași perioade. Două nume noi în lot: Tudorache (Progresul Corabia) revenit pe meleagurile natale, el începând fotbalul la Școala Sportivă Reșița și Costescu (Metalul Bocșa) pe un post care, prin plecările lui Brici (Gloria Bistrița) și Kapornyai (Austria) a devenit deficitar pentru alb-albaștri. Lipsă la apel este și Tavi Vasile Rus, spectaculosul come-back al turului. Neputând partcipa la toate acțiunile echipei sale datorită "rondurilor de noapte" la care este obligat să participe datorită meseriei sale de polițist, conducerea Gloriei a renunțat la serviciile "buldozerului" său. O decizie pe care o considerăm pripită, având în vedere că Rus este totuși un vârf de atac autentic, post pe care în tur, Ciornei și Furdui au fost cam absenți.

PERISCOP DIVIZIA B IV

Metalul Bocșa: Surpriza vine de pe banca tehnică

La reuniunea lotului bocșan, președintele asociației, Puiu Mischie a anunțat prima surpriză a anului: înlocuirea conducerii tehnice Ioan Moatăr - Ferenc Portik cu tandemul Talpeș - Costachi, ambii încă jucători în activitate. Au fost puși pe lista de transferări Videscu, Costescu și Manea. De la pregătiri lipsesc portarul Perian și fundașul Sabaiduc, aflați la Herculane cu CSMR.

Astral Deta: Top secret la Bușteni

De miercuri la Bușteni, unde este cazată la hotel Silva, echipa din Deta își continuă pregătirile cu toți jucătorii valizi, așa după cum ne spunea telefonic Bata Feniaț, conducătorul delegației. În privința lotului, Bata ne-a asigurat că sunt prezenți "doar jucătorii legitimați la Astral". Deși știm că nu e chiar așa, să-i dăm totuși crezare. Tot din conducere se mai afla la fața locului Rada Pantin, în timp ce Stelian Anghel, plecat la Bușteni cu câteva zile înaintea "trupei" pentru a inspecta zona, s-a întors la problemele clubului din Timișoara. Deși în primele zile nu a fost zăpadă, acum stratul de nea este suficient de mare. Ca de obicei, Ghiță Chimiuc și-a programat antrenamentul de dimineață pe platoul de la Poiana Țapului, ședința de după-masă desfășurându-se pe stadionul Caraimanul. Condițiile de cazare, masă și pregătire sunt foarte bune, iar miercuri și sâmbătă s-au "legat" două meciuri cu Midia Năvodari (loc 3 în B I) după care detenii vor reveni la Timișoara.

UN-DOI DE IARNĂ

TICĂ GORDUNA

"SPER SĂ NE ÎNDEPLINIM OBIECTIVUL"

Rep. ***Ultima echipă de div. C pe care ați antrenat-o a fost Giarmata. De ce ați plecat de acolo?***

T. G. Avicola a renunțat să mai țină echipa, eu mai rămânând să antrenez trei luni fără salar. În acele condiții, văzând că lucrurile nu se îndreaptă, am renunțat.

REP. ***Ce ați mai făcut după aceea?***

T. G.: Am fost solicitat de niste oameni deosebiți de la echipa din campionatul județean "Sporting Tabac" și anume de d-nii Ioan Tomelea, Kovacs și Viorel Vaicău pentru a conduce echipa lor și am acceptat. De altfel țin să precizez că voi antrena în continuare pe cei de la "Sporting" chiar dacă sunt la Șoimii.

REP.: ***Atingem subiectul interviului. Cum ați ajuns la Șoimii?***

T. G. Am fost solicitat de conducerea echipei Șoimii-Textila, unde am găsit niște condiții deosebite în ceea ce privește nucleul de jucători, receptiv și dispus la efort, iar condițiile de pregătire la nivelul diviziei C sunt acceptabile.

REP.: ***Vi s-a fixat vreun obiectiv?***

T. G.: Clasarea pe unul din primele 4 locuri.

REP.: ***Ați solicitat cantonament?***

T. G.: Da, binențeles, dar lipsa sponsorilor dispuși să ne ajute în acest scop ne-a făcut să renunțăm momentan. Probabil cu ajutorul conducerii vom face un semicantonament.

REP.: ***Ați început pregătirea. Cum decurg antrenamentele?***

T. G.: Am stabilit antrenamente zilnice în această perioadă, urmând ca după efectuarea pregătirii de bază să începem meciurile amicale.

REP.: ***Am înțeles că v-ați fixat secunzii.***

T. G.: Da, antrenor secund va fi Puiu Marius iar pentru portari Sziklay Ludovic.

REP.: ***În final, ce vă doriți în acest retur?***

T. G.: Sper să fim ajutați în continuare de conducerea echipei și să reușim să ne îndeplinim obiectivul propus.

CIPRIAN URICAN

Se mișcă apele și-n C - Timiș

ȘOIMII-TEXTILA

"ȘOIMII" au început fără celebrul conducător "Tupolev"

Prezentarea acestei echipe nu o putem începe decât cu "bomba" care a explodat săptămâna trecută în sânul grupării: Dan Crișan, conducătorul care s-a identificat cu echipa "Șoimii-Textila" nu se mai implică în activitatea "trupei".

În rest a rămas aceeași conducere de anul trecut plus comandorii Crișan Valer și Berințan Ioan care se pare că se vor implica foarte serios.

În continuare nu se găsesc sponsori care să ajute această formație, doar patroana firmei "Jodel" oferind un rând de echipament băieților.

Ca noutăți față de lotul din tur ar fi Zamfirescu, Nicolici (reîntors de la Jimbolia), David, Crăciun (Tomnatic), Tompi (Stanciova), Marchiș, Siminiceanu, Sonoc, Boncea și frații Țigler (juniori "Frola").

Va pleca probabil Vlad sau Damianovici la CFR. S-au legat câteva amicaluri după pregătirea de bază cu Sagul, UMT, Deta, Utvin, Comloș și probabil CFR și UTA.

Singura problemă a rămas plecarea într-un cantonament centralizat, dar aceasta se va ști cu siguranță după ce se va reuni întreaga conducere.

BANCOM

Comloșul Mare nu vrea să renunțe la "pole position"

Antrenorul Eugen Iercu a sunat adunarea în 9 ianuarie începându-se cu viza medicală și cu antrenamentele de rigoare.

A rămas în mare același lot de anul trecut, de la echipă plecând doar Otiman la Peciu Nou. Ca noutăți s-ar putea să apară Țăranu (Sînmartinul Sîrbesc) la schimb cu Ungurianu, Bizău și Puiu Marius, deși discuțiile au clacat în momentul în care cei de la Sînmartin au încercat să-l atragă pe Suditu în curtea lor.

Echipa se va pregăti în localitate până în 28.01 urmând ca din 29.01 să urce la Herculane pentru pregătirea centralizată care se va încheia în 8 februarie.

Sponsorul principal a rămas firma "Bancom" prin directorul Vasile Busuioc și ing. Ioan Lazăr.

S-au stabilit și câteva meciuri amicale cu Minerul Anina, UMT și Astral Deta, dar probabil și în cantonament se vor perfecta câteva jocuri.

Singura problemă care îl frământă pe antrenorul Iercu este consolidarea liniei mediane și a atacului prin aducerea câtorva jucători de valoare, ținând cont că Robu, fundașul central, este golgeterul echipei cu 5 goluri marcate.

"***Pentru a forța efectiv promovarea, avem nevoie de 2-3 valori pe care conducerea încearcă să-i aducă***" ne-a declarat dl. Iercu.

C. U.

ITALIA

LA JUVE RINUNCIA ALLO SCUDETTO?

După ce miercuri, 17 ianuarie, Juventus a intrat si în posesia ultimului trofeu care-i lipsea, învingând în Supercupa Italiei pe Parma cu 1-0 (gol Vialli min. 32), campioana en-titre, remizând la codasa Cremonesse, a ajuns la 8 puncte de lider! A fost cel mai dramatic meci al etapei. **CREMONESE - JUVENTUS 3-3: Tentoni (29 Si 76), Maspero (58 - penalty) - Vialli (11), Ravanelli (66 - penalty), Vierchowod (90).** Când Vialli a marcat al 121-lea gol din carieră în prima divizie, se părea că Juve va obtine cele 3 puncte. Gazdele au jucat însă cu multă ambitie, reusind si două goluri norocoase, profitând si de unele nesincronizări ale centralilor Vierchowod si Tacchinardi. Finalul a fost de infarct, acelasi Vierchowod egalând în minutele de prelungire dictate de arbitrul Stafoggia, cel care a acordat si două penalty-uri cu destul de mare usurintă.

Tot două lovituri de pedeapsă au văzut si spectatorii prezenti pe San Siro. **MILAN - PADOVA 1-0: R. Baggio (56 - penalty).** Fără Weah si Maldini (bolnav), liderul s-a întrebuintat serios pentru această victorie, în fata unei formatii care a adunat 10 puncte în ultimele 5 etape. Panucci a mai avut o bară, iar cea mai mare ocazie a oaspetilor a irosit-o Giampietro. Penalty-urile au fost corect acordate, primul la un fault al lui Nava asupra lui Savicevici, al doilea pentru aceiasi infractiune comisă de Bonaiuti asupra lui Boban. Acesta din urmă a fost însă ratat de Simone (min. 68). Bilant Milan - Padova: 13 12 1 0 35-8, singura remiză (1-1) datând din sezonul '57-'58!

Cu toate că au trecut 8 etape de când Fiorentina n-a mai cunoscut înfrângerea, antrenorul Ranieri continuă să declare: *"Nu ne interesează titlul!"* Să-l credem? **TORINO - FIORENTINA 0-3: Batistuta (57 Si 89), Baiano (68).** "Toro" în 12 jocuri a marcat 8 goluri (dintre care 3 le-au înscris adversarii în propria poartă!), iar de la venirea profesorului Scoglio băietii au punctat de 9 ori în 5 jocuri. Un motiv în plus pentru ca tifosi să spere într-o reusită în meciul cu urmăritoarea liderului. Echilibrul s-a mentinut însă doar în primul mitan, după care legea în teren au făcut-o Batistuta si Baiano, cei care au reusit până acum 21 din cele 33 de goluri marcate de violeti. În final, Cois (Fiorentina) a fost eliminat, dar gazdele au reclamat un penalty în prima repriză, la un fault clar al lui Schwarz asupra lui Angloma. "I granata", fără Rizzitelli si Abedi Pelé, nu mai pierduseră pe teren propriu în fata celor din Florenta din editia '73-'74 (scor 0-1), câstigând atunci 12 meciuri, remizând în alte 7!

Pentru prima dată în acest campionat Nevio Scala a aliniat o echipă fără nici un stanier (Stoichkov - accidentat, Asprilla - rezervă, iar Couto - suspendat). Si totusi n-a scăpat victoria! **PARMA - ATALANTA 2-0: Pin (37), Melli (45).** După primele 45 de minute controlate de gazde, cei din Bergamo au avut posibilitatea să reducă din handicap si să echilibreze jocul, dar Vieri a ratat un penalty, în min. 52. Dino Baggio s-a accidentat destul de serios. Băietii lui Mondonico au pierdut al 6-lea joc consecutiv.

Un minut a lipsit ca nerazzurri să le facă un frumos cadou suporterilor, si anume o victorie externă după 259 de zile (!!), ultima datând din 7 mai anul trecut (3-1 la Napoli). **VICENZA - INTER 1-1: Otero (89 - penalty) - Ganz (24).** După aspectul jocului egalul este meritat, desi Branca a avut o bară (min. 56), repriza secundă fiind la discretia elevilor lui Guidolin. Penalty-ul a fost dictat ca urmare a unui fault comis de Bergomi asupra lui Otero. Inter a câstigat până acum de 12 ori pe stadio Menti, ultima dată în editia '73-'74 (1-0).

Al 3-lea succes pe Olimpico, din 9 jocuri disputate, pentru giallo rossi. **ROMA - SAMPDORIA 3-1: Balbo (45 - penalty, 61 si 90) - Mannini (51).** În continuare cu foarte multi accidentati (poate candida la premiul Oscar la acest capitol), Sampdoria n-a putut face fată unei echipe dezlăntuite, care totusi si-a asigurat victoria într-un final incandescent. La scorul de 2-1 au fost eliminati Mannini (Sampdoria) si Aldair (Roma).

Tocmai i-a fost prelungit contractul cu încă un an antrenorului Zeman, si băietii lui au făcut-o de oaie. **PIACENZA - LAZIO 2-1: Piovani (68), Caccia (80) - Boksici (49).** Totul s-a decis în ultimele 45 de minute, mult mai spectaculoase în comparatie cu prima repriză. Absentele lui Favalli si Casiraghi nu pot scuza a 5-a înfrângere externă consecutivă a lazialilor, echipă care în 9 deplasări a marcat doar 6 goluri! Este primul succes al Piacenzei în fata grupării romane!

Într-un derby al sudului, pugliezii au pierdut după 4 etape. **NAPOLI - BARI 1-0: Di Napoli (7).** Interesant este faptul că aventura antrenorului Vujadin Boskov la poalele Vezuviului a început la 23 octombrie 1994, tot într-un joc cu Bari. A fost atunci 3-0 (goluri marcate de M. Agostini - 2 si Carbone). Acum tifosi au răsuflat usurati după ultimul fluier al arbitrului Bolognino, deoarece echipa lui Fascetti s-a dovedit foarte periculoasă, ratând câteva bune situatii.

Scorul etapei în Sardinia. **CAGLIARI - UDINESE 4-1: Muzzi (29), Oliveira (45), Silva (70), Villa (86) - Bierhoff (66).** Meciul s-a decis în minutul 5, când portarul oaspetilor, Battistini, a fost eliminat pentru o interventie cu mâna în afara careului. Rămasă în 10 (a fost sacrificat atacantul Poggi, în poartă intrând rezerva Gregori), echipa friulană a constituit o pradă usoară pentru 11-le lui Trapattoni. Cagliari a învins-o ultima dată pe Udinese, în insulă, în editia '79-'80, scor 3-1, înregistrându-se de atunci (în prima ligă) remize si un succes al oaspetilor (2-1 la 5 septembrie '93).

Golgeterii: *Protti (Bari) si Batistuta (Fiorentina)* - ambii cu 13 goluri, *Bierhoff (Udinese)* - 11 goluri, *Caccia (Piacenza)* - 10 goluri, *Signori (Lazio), Chiesa (Sampdoria), Vialli (Juventus) si Balbo (Roma)* toti cu 9 goluri.

Etapa viitoare (duminică, 28 ianuarie): Lazio - Cagliari, Sampdoria - Cremonese, Udinese - Milan, Padova - Napoli, Inter - Parma, Juventus - Piacenza, Atalanta - Roma, Bari - Torino, Fiorentina - Vicenza (ora 21.30).

CALCIO Serie A

1. MILAN	18	10	7	1	27-12	37	+10
2. FIORENTINA	18	11	3	4	33-19	36	+9
3. PARMA	18	9	7	2	29-16	34	+4
4. JUVENTUS	18	8	5	5	27-19	29	+2
5. ROMA	18	7	7	4	23-16	28	+1
6. LAZIO	18	7	5	6	32-21	26	-1
7. NAPOLI	18	6	8	4	18-17	26	-1
8. INTER	18	6	7	5	23-16	25	-2
9. VICENZA	18	6	7	5	17-16	25	-2
10. UDINESE	18	7	4	7	22-24	25	-2
11. CAGLIARI	18	7	2	9	17-25	23	-4
12. SAMPDORIA	18	5	7	6	27-29	22	-5
13. ATALANTA	18	6	4	8	21-29	22	-5
14. PIACENZA	18	5	4	9	20-34	19	-8
15. TORINO	18	3	8	7	17-29	17	-10
16. BARI	18	4	4	10	25-38	16	-8
17. PADOVA	18	4	3	11	18-29	15	-12
18. CREMONESE	18	2	6	10	21-28	12	-15

Pagină realizată de SANDU USUSAN

NOVITA'

■ *40 DE MILIARDE PENTRU MALDINI!* Duminică a apărut o stire bombă în presa sportivă italiană. Clubul englez Manchester United oferă incredibila sumă de 40 miliarde de lire (aproximativ 36 milioane de mărci) pentru achizitionarea lui *Paolo Maldini!* Născut la 26 iunie 1968, Maldini a disputat până acum 302 jocuri în Serie A, marcând 17 goluri. În nationala squadrei azzurra, al cărei căpitan este, a jucat 67 de partide, înscriind 3 goluri. Iată cum a comentat Paolo această stire: *"Sunt putin surprins de această sumă oferită, tinând cont că sunt apărător. Probabil că cluburile au început să inteleagă că secretul marilor performante constă în întărirea compartimentului defensiv. Milan si-a adjudecat în ultimii 10 ani numeroase trofee având o apărare foarte bună, componentii ei rămânând în mare parte aceiasi. Desigur, această ofertă îmi face plăcere, dar eu am contract cu rosso-neri până în anul 2000 si intentionez să rămân si în continuare la acest club."*

■ *NOUTĂTI LA JUVENTUS.* Din vară vom asista la schimbări spectaculoase si în familia campioanei en-titre. Vor sosi probabil în Piazza Crimea 7 mijlocasul Sampdoriei *Christian Karembeu* (26 de ani, 17 jocuri în Calcio, 4 goluri marcate) si golgeterul campionatului, vârful lui Bari, *Igor Protti* (29 de ani, 44 meciuri în Serie A, 20 goluri realizate), care în acest sezon a marcat 13 goluri, cu unul mai putin decât au înscris starurile lui Milan, Weah, Roberto Baggio si Savicevici, la un loc (6+5+3)! N-ar fi exclus ca tricoul alb-negru să-l îmbrace si vedeta lui Werder Bremen, *Mario Basler*. Ar putea pleca însă *Fabrizio Ravanelli*, la AS Roma sau Parma.

■ *VA RENUNTA INTER LA PAGLIUCA?* Asa se pare. *Gianluca Pagliuca*, cel care a evoluat duminică pentru a 250-a oară în prima divizie, nu mai este pe placul diriguitorilor clubului milanez. Locul fostului international, care va lua drumul capitalei (AS Roma), va fi luat de napoletanul *Giuseppe Taglialatela* (27 de ani, 83 meciuri în Serie A) sau de tânărul goalkeeper al lui Pescara, *Morgan de Sanctis* (18 ani, 1,90 metri, 80 kg, titular al nationalei "under 18".)

Să mai zăbovim putin în curtea magnatului Moratti si să mai spunem că n-ar fi exclusă venirea lui *Roberto Mancini*, căpitanul Sampdoriei, acesta fiind de acord cu transferul doar în cazul achizitionării de către Inter a bomberului *Gianluca Vialli*, de la Juve! Din cei 4 stranieri pe care-i are trupa lui Moratti la ora actuală, se pare că va fi confirmat si în sezonul viitor doar argentinianul *Javier Zanetti*. Pentru postul de antrenor se vehiculează numele lui *Delio Rossi*, în prezent la Foggia.

■ *SE VA JUCA DIN TOAMNĂ CAMPIONATUL DOAR SÂMBĂTA?* Cluburile italiene care joacă în cupele europene au cerut ca partidele din campionat, din etapele precedente întrecerilor continentale, să se dispute sâmbăta. În aceste conditii am asista la runde împărtite în două. De aceea Federcalcio va studia problema si ar fi posibil ca din toamnă toate jocurile să se dispute doar sâmbăta. Acest fapt n-ar influenta nici pronosportul din Italia, deoarece gratie unui sistem mecanizat, care ar costa 80 miliarde de lire (!), participantii la concurs ar putea depune buletinele până sâmbăta la ora 14,30!

CURIOZITĂȚI DIN PRIMA ETAPĂ A RETURULUI

■ S-au marcat 27 de goluri (11 au apartinut stranierilor), ajungându-se la un total de 417 în acest campionat.

■ S-au dictat 7 penalty-uri (record al editiei), 2 fiind ratate. După 18 etape au fost acordate 45 de lovituri de la 11 metri, 6 fiind irosite.

■ AS Roma a beneficiat de prima lovitură de pedeapsă din acest sezon! Ultimul penalty în favoarea romanilor a fost consemnat la 4 iunie '95, în jocul cu Cremonese (scor 5-2 pentru giallo-rossi).

■ Au văzut cartonasul rosu 4 jucători, totalul eliminatilor ajungând la 59 în această editie. Cea mai indisciplinată echipă este Roma, cu 7 jucători eliminati, urmată de Piacenza, cu 6. Portarul Battistini este primul jucător trimis la vestiare înaintea minutului 90, din trupa lui Zaccheroni, Udinese.

■ Gabriele Pin (Parma) a marcat după un an, tocmai în ziua în care a împlinit 34 de ani! Un alt sărbătorit, Alen Boksici (26 ani), a înscris pentru Lazio.

■ Bari a pierdut ultimele 8 partide sustinute la Napoli, fără a înscrie vreun gol în aceste jocuri! Ultimul gol izbutit de pugliezi pe stadio San Paolo datează din sezonul '59-'60, meci câstigat atunci de Bari cu 2-1!

■ În ultimele 2 partide jucate la Cremona, oras care l-a crescut si l-a lansat ca fotbalist, Gianluca Vialli, a înscris de fiecare dată. Golul izbutit de el în min. 11 a fost primul marcat din actiune de Juventus după o secetă de 342 de minute!

■ Lazio a jucat în nocturnă (meci televizat de Tele. +2) pentru a 11-a oară. În aceste partide nu prea are noroc, câstigând doar de 2 ori (4-2 cu Cremonese la 30 ianuarie '94 si 1-0 cu Roma la 6 martie '94). A remizat în alte 5 jocuri, pierzând de 4 ori!!

PRIMUL AMICAL PENTRU ITALIA Miercuri, 24 ianuarie, la Terni, nationala Italiei va disputa primul joc din anul 1996. Adversară va fi echipa Tării Galilor. *Arrigo Sacchi* a convocat următorul lot de jucători: *Peruzzi si Toldo* - portari; *Apolloni, Cannavaro, Carboni, Costacurta, Ferrara, Mussi si Torricelli* - fundasi; *Albertini, Conte, Crippa, Di Livio, Di Matteo și Del Piero* - mijlocasi; *Casiraghi, Ravanelli si Zola* - atacanti.

Maldini (bolnav) si *Dino Baggio* (accidentat) n-au fost convocati. Surprinde însă absenta din lot a golgeterilor *Signori, Roberto Baggio și Simone*. D-ale lui Sacchi!

SERIE B

ANCONA - REGGINA 4-2: Cavaliere (38), Lucidi (43 si 61), Lemme (72) - Esposito (12 - autogol), Carrara (54). **AVELLINO - VENEZIA 2-1:** Luiso (1), Criniti (60) - Cerbone (72). Gazdele câstigă după 6 etape, iar Venezia a părăsit terenul învinsă după 11 etape. **BOLOGNA - ANDRIA 2-1:** Morello (29 si 40) - Pellizzaro (17); Andria n-a mai cunoscut succesul în deplasare de 14 luni, mai precis de la 27 noiembrie 1994, 1-0 la Lecce. **BRESCIA - PESCARA 1-0:** Giunta (33). De la 26 noiembrie '95, băietii lui Lucescu n-au mai câstigat vreun joc!. **CHIEVO- LUCCHESE 2-2:** Rinino (2), Guerra (15) - Paci (1 - penalty), Rastelli (77); **COSENZA - SALERNITANA 0-0.** 7 jocuri fără victorie pentru oaspeti; **FOGGIA - PERUGIA 1-0:** Mandelli (48), **GENOA - VERONA 2-2:** Cavallo (10), Montella (67 - penalty, al 16-lea gol al sezonului) - De Vitis (26), Zanini (29). Verona a jucat din min. 68 în 10, Baroni fiind eliminat. Grifonul venea după 3 esecuri consecutive, iar veronezii fără victorie de 5 runde, timp în care au marcat doar un gol!. **PALERMO - REGGIANA 0-0; PISTOIESE - CESENA 1-2:** Nardini (69) - Teodorani (64), Hubner (82). A 11-a etapă fără succes pentru gazde si prima victorie externă a oaspetilor în acest campionat (ultima consemnată la 14 mai '95, 2-0 la Venezia).

Etapa viitoare (duminică, 28 ianuarie): Lucchese - Ancona, Verona - Avellino, Perugia - Bologna, Andria - Brescia, Salernitana - Chievo, Pescara - Cosenza, Venezia - Foggia, Reggina - Genoa, Cesena - Palermo, Reggiana - Pistoiese.

CALCIO Serie B

1. CESENA	20	8	7	5	28-19	31	+1
2. BOLOGNA	20	7	10	3	18-13	31	+1
3. PESCARA	20	9	4	7	26-26	31	+1
4. ANCONA	19	9	2	8	28-23	29	-1
5. GENOA	20	8	5	7	33-29	29	-4
6. PALERMO	20	6	11	3	15-15	29	-1
7. COSENZA	20	6	10	4	23-20	28	-2
8. VERONA	20	7	7	6	20-18	28	-2
9. REGGIANA	20	7	7	6	18-19	28	+1
10. BRESCIA	20	7	5	8	26-22	26	-7
11. PERUGIA	20	6	8	6	23-21	26	-1
12. VENEZIA	20	6	8	6	16-19	26	-1
13. SALERNIT.	20	6	7	7	17-15	25	-5
14. FOGGIA	20	6	7	7	16-20	25	-8
15. ANDRIA	20	5	8	7	22-23	23	-7
16. AVELLINO	20	6	5	9	21-27	23	-10
17. REGGINA	19	5	8	6	19-26	23	-7
18. LUCCHESE	19	4	10	5	15-20	22	-2
19. CHIEVO	20	3	12	5	15-17	21	-9
20. PISTOIESE	19	3	7	9	18-25	16	-11

L'EROE DELLA DOMENICA

ABEL BALBO

- s-a născut la 1 iunie 1966
- a venit în Italia în vara lui 1989, transferat de la River Plate
- a debutat la Udinese, club la care a evoluat timp de 4 editii, marcând 65 de goluri în 134 de jocuri
- din 1993 (toamna) joacă la AS Roma
- în Serie B a disputat 74 de meciuri, înscriind 33 de goluri
- în Serie A a ajuns la cota 75 goluri marcate în 138 partide

MANNINI - GOL DUPĂ 4 ANI ȘI 8 LUNI!!

Duminică, 14 ianuarie, doi fundasi, Mussi si Di Chiara (ambii de la Parma) si-au trecut numele pe lista marcatorilor după o perioadă de peste un an. Ei bine, în etapa din 21 ianuarie alti doi apărători au izbutit să înscrie după un interval considerabil de timp. Astfel, *Matteo Villa*, de la Cagliari, a punctat după 2 ani si o lună (ultima reusită din Serie A, si totodată singura până acum, fiind consemnată la 19 decembrie '93 în jocul cu Milan, scor 2-1 pentru rosso-neri, meci disputat pe San Siro). Culmea e că reusita de duminică a coincis si cu meciul 100 în prima ligă pentru Villa.

În partida cu Roma, genovezul *Morreno Mannini* (34 de ani, 308 jocuri în Serie A) a trimis mingea în plasa portii adverse după o pauză de 4 ani si 8 luni, ultimul său gol fiind înscris în meciul cu Lecce din 19 mai 1991, an în care Sampdoria cucerea titlul de campioană!! Mannini a marcat 7 goluri în prima divizie.

PORTUGALLIA

Et. 19: Porto - Gil Vicente 2-0, Benfica - Tirsense 2-1, Leca - Chaves 4-1, Felgueiras - Maritimo 0-3, Leiria - Salgueiros 3-2, Farense - Guimaraes 0-1, Campomaiorense - Amadora 2-1, Braga - Belenenses 1-1, Boavista - Sporting Lisabona 2-1.

CLASAMENT

FC PORTO	19	16	3	0	50-3	51
SPORTING LIS.	19	12	4	3	41-16	40
BOAVISTA	19	12	4	3	35-15	40
BENFICA	19	12	4	3	32-19	40
MARITIMO	19	10	3	6	31-21	33
GUIMARAES	19	8	4	7	24-20	28
BELENENSES	19	7	6	6	26-18	27
SALGUEIROS	19	5	11	3	23-21	26
BRAGA	19	6	6	7	22-26	24
LEIRIA	19	7	2	10	21-36	23
FELGUEIRAS	19	5	7	7	20-23	22
AMADORA	19	5	6	8	20-30	21
LECA	19	5	4	10	16-28	19
GIL VICENTE	19	4	6	9	16-27	18
FARENSE	19	5	1	13	16-26	16
TIRSENSE	19	3	6	10	15-34	15
CHAVES	19	3	5	11	21-37	14
CAMPOM.	19	4	2	13	13-42	14

SPANIA

Et. 22: Real Madrid - Rayo Vallecano 1-2, Oviedo - Zaragoza 1-1, Betis Sevilla - Merida 0-1, Barcelona - Valladolid 1-0, Valencia - La Coruna 2-1, Compostela - Vigo 1-1, Salamanca - Espanol 2-2, Albacete - Gijon 1-3, San Sebastian - Atletico Madrid 1-0, Santander - Bilbao 1-1, Tenerife - Sevilla 4-2.

CLASAMENT

ATL.MADRID	22	15	4	3	39-11	49
COMPOST.	22	13	4	5	30-23	43
BARCELONA	22	12	6	4	41-19	42
ESPANOL	22	12	6	4	33-17	42
VALENCIA	22	12	3	7	36-27	39
TENERIFE	22	9	8	5	37-35	35
BETIS	22	8	10	4	31-24	34
REAL	22	9	6	7	38-31	33
CORUNA	22	9	5	8	35-20	32
BILBAO	22	7	8	7	26-26	29
SOCIEDAD	22	8	5	9	29-33	29
CELTA	22	7	7	8	22-25	28
GIJON	22	8	2	12	29-31	26
ZARAGOZA	22	6	8	8	21-28	26
OVIEDO	22	5	8	9	22-32	23
RAYO VALEC.	22	6	5	11	25-39	23
SALAMANCA	22	5	7	10	33-37	22
MERIDA	22	4	10	8	18-28	22
SEVILLA	22	5	7	10	22-36	22
SANTANDER	22	5	7	10	24-40	22
ALBACETE	22	5	6	11	33-46	21
VALLADOLID	22	2	8	12	24-40	14

FRANTA

Et. 24: Cannes - Auxerre 0-1, Nantes - Lille 1-2, Guingamp - S. Etienne 3-0, Gueugnon - Bastia 1-0, Monaco - Bordeaux 2-0, Lyon - Rennes 2-2, Montpellier - Martigues 2-0, Strasbourg - Metz 1-2, Lens - Nice 0-0, Le Havre - Paris SG 1-1.

CLASAMENT

PARIS S.G.	24	13	9	2	46-19	48
METZ	24	12	8	4	24-16	44
AUXERRE	24	13	3	8	40-23	42
LENS	24	10	12	2	26-14	42
MONACO	24	11	5	8	35-27	38
NANTES	24	10	8	6	27-23	38
GUINGAMP	24	9	9	6	20-17	36
BASTIA	24	10	5	9	32-30	35
MONTPELLIER	24	9	7	8	32-29	34
STRASBOURG	24	8	9	7	32-24	33
RENNES	24	8	9	7	27-28	33
NICE	24	9	5	10	26-26	32
LE HAVRE	24	7	7	10	21-31	28
LYON	24	5	12	7	25-28	27
BORDEAUX	24	7	4	13	24-34	25
ST. ETIENNE	24	5	10	9	27-38	25
CANNES	24	6	5	13	26-37	23
LILLE	24	5	8	11	18-31	23
GUEUGNON	24	4	10	10	16-29	22
MARTIGUES	24	5	3	16	18-38	18

OLANDA

Et. 20: Heerenven - Eindhoven 1-3, Deventer - De Graafshap amânat, Sittard - Tilburg 0-0, Arnheim - Waalwijk 2-1, Twente - Kerkrade 0-3, Volendam - Feyenoord 0-3, Utrecht - Nijmengen 1-2, Sparta Rott - Ajax 3-3, Breda - Groningen 1-1.

CLASAMENT

AJAX	21	18	2	1	66-10	56
EINDHOVEN	20	16	2	2	68-13	50
FEYENOORD	20	10	5	5	43-28	35
TILBURG	20	8	9	3	39-22	33
HEERENVEN	20	8	8	4	33-32	32
KERKRADE	20	7	9	4	23-20	30
SPARTA ROTT	20	8	6	6	31-35	30
BREDA	20	6	9	5	30-21	27
ARNHEIM	20	7	6	7	29-32	27
GRONINGEN	20	6	8	6	26-31	26
TW.ENSCHEDE	20	7	5	8	26-32	26
WAALWIJK	20	7	4	9	24-29	25
SITTARD	20	4	7	9	14-34	19
NIJMEGEN	20	4	5	11	20-47	17
GRAAFSCHAP	20	3	5	12	23-43	14
UTRECHT	20	3	5	12	16-39	14
VOLENDAM	20	3	5	12	16-41	14
DEVENTER	19	2	6	11	22-40	12

new balls

Chiar timide fiind, înnoirile plac. Sunt oarece germeni, sperăm ca gerul nemilos să nu-i descurajeze, fie și pentru că am depășit... înghețul din vremurile lui *"Vom lupta și vom lupta / Dar nimic nu vom schimba!"* Am vrea asta și-acum și, dacă nu noi, atunci când? Deși hidra gerontocratică se lasă greu convinsă, întru renunțare la pachețele, dividende, colaborări și alte.. băr(b)i prin rapoartele federale de-acum și-n vecii vecilor (dacă s-o putea). Amin!

Aud de Crăciunescu în postură de viitor observator prin Divizia A. Vâlceanul n-a fost un răsfățat al acestui colț de pagină, ba, aș putea spune, dimpotrivă. Dar... una-i una și alta-i alta, parcă sună altfel decât veșnicia unor drăguți și inofensivi turiști, care dau și ei o raită, că altă treabă n-au, pe la matineele fotbalului românesc. Bine, am mai dezbătut acest subiect, n-am să insist. Dar numele lui Crăciunescu ne încurajează

CÂINII LATRĂ, CARAVANA TRECE...

de Miki Junea

sperantele în domeniu. Pentru că, în ce mă privește, aștept de mult timp să lămuresc o fază dubioasă sau o decizie discutabilă a arbitrului cu un om competent, sigur pe propriile poziții. Până acum, cu rare excepții, n-am prea avut ocazia. Sigur că n-am să văd în intrarea lui Crăciunescu în corpul de observatori federali o izbăvire pentru fotbalul nostru. Ar fi culmea. Ar fi prea mult. Ar rezolva totul. Dar, tot atât de adevărat rămâne faptul că divizia A, mă refer, evident, la seria a doua, pare mai puțin permeabilă la blaturi și "fenomene auxiliare" decât cea națională. Și când am accentuat pe seria a doua, mi-am adus aminte, evident, de prea rapidul îngropat scandal Iași - Brăila. Cu sechelele de rigoare, care, zice-se, n-ar avea tihnă nici în ziua de azi, asta vis-a-vis de incendiul care a dat peste cap afacerile lui Dan Cârlan. Și mă întorc, zicând: ce-ar fi consemnat un observator de genul Crăciunescu la un blat dovedit? Mai interesant ar fi: ce va consemna același observator dacă situația se va prezenta astfel? Sau, va fi el capabil să schimbe din mentalitățile gospodărește sedimentate de-a lungul vremii? E greu, e foarte greu. Prea seamănă cu schimbarea roții locomotivei în timpul mersului. Dar, trebuie încercat. Că de indivizii gen Teașcă ne-am săturat.

***

În urmă cu o săptămână, lansam o provocare d-lui Simcelescu. O făceam pentru că am crezut și cred în continuare că la CFR se aplică legea vremurilor actuale: o echipă de fotbal este întreținută de o activitate economică. De fapt, este singura modalitate sănătoasă care va rezista. Restul e artificial și chestie de suprafață. Între timp, am aflat că totul s-a terminat cu bine, iar șeful CFR-ului va ieși din nou în lume. Era și cazul revenirii în agendă a "two o'clock"-ului de joi de la Bulevard. Fie și pentru a echilibra axa dintre Bv Ferdinand și Piața Victoriei. Păi nu?

Să facem cunoştiinţă cu participantele la EURO '96

Continuăm prezentarea echipelor calificate la turneul final al Campionatului European. În acest număr al săptămânalului nostru ne vom ocupa de formația Bulgariei, echipă cu care tricolorii noștri au un palamares foarte bogat.

BULGARIA | HOTĂRÂTOARE VA FI PRESTAȚIA VEDETELOR

- *Anul înființării federației:* 1923
- *Adresa:* Bulgarski Futbolen Soius, ul. Karnigradska 19, 1000 Sofia. TEL 359-2-877490, Fax 359-2-803237
- *Culori:* alb-verde-roșu
- *Președinte:* Valentin Mikhov
- *Antrenor:* Dimitar Penev - născut la 12 iulie 1945
- *Cea mai bună performanță în CE:* calificarea în sferturile de finală în ediția 1968, fiind eliminată de Italia (scor 3-2 și 0-2)

■ *Palmares BULGARIA - FRANȚA în CE:* 1-0 și 1-3, în optimile ediției 1964; 2-1 și 1-2 în preliminariile ediției 1972

■ *Palmares BULGARIA - SPANIA în CE:* nici o dispută directă

■ *CUM S-A CALIFICAT la Euro '96:* locul II în grupa a VII-a, având următoarea linie de clasament: 10 7 1 2 24-10 22p.

■ *REZULTATE obținute și marcatori: Bulgaria - Georgia 2-0* (Kostadinov, 2); *Bulgaria - Moldova 4-1* (Stoichkov 2, Balakov, Kostadinov); *Țara Galilor - Bulgaria 0-3* (Ivanov, Kostadinov, Stoichkov); *Bulgaria - Țara Galilor 3-1* (Balakov, Penev 2); *Moldova - Bulgaria 0-3* (Balakov, Stoichkov 2); *Bulgaria - Germania 3-2* (Stoichkov 2, Kostadinov); *Albania - Bulgaria 1-1* (Stoichkov); *Bulgaria - Albania 3-0* (Lechkov, Kostadinov 2); *Georgia - Bulgaria 2-1* (Stoichkov); *Germania - Bulgaria 3-1* (Stoichkov).

Bazată pe sclipirile individuale ale vedetelor sale și mai puțin pe jocul colectiv, naționala Bulgariei va trebui să confirme în Anglia faptul că prestația sa de la World Cup '94 n-a fost o simplă întâmplare. Evident, rezultatele sale vor depinde în mare măsură de pofta de joc a starului Hristo Stoichkov, cel care conduce ostilitățile pe gazon, dar, se pare, și în afara lui.

Jucători ca Stoichkov, Penev, Kostadinov și Balakov (dealtfel cei 4 au marcat 22 din cele 24 de goluri înscrise de Bulgaria în preliminarii!!) sunt capabili de evoluții la cel mai înalt nivel. Interesant este faptul că 15 din cei 21 de jucători pe care antrenorul Dimitar Penev i-a avut la dispoziție în meciurile de calificare joacă în afara Bulgariei!

Este pentru a doua oară când vecinii noștri reușesc o calificare dintr-o grupă preliminară a Campionatului European, precedenta izbândă datând din 1968, când Bulgaria a ocupat locul întâi într-o serie cu Norvegia, Suedia și Portugalia.

Și încă ceva: cu cele 10 goluri marcate, Stoichkov a ocupat locul 3 în clasamentul golgeterilor preliminariilor, după croatul Davor Suker (12 goluri) și austriacul Toni Polster (11 reușite), iar Bulgaria s-a situat pe locul secund în topul formațiilor ocupante ale locului doi în cele 8 grupe, după Italia.

PROGRAMUL ÎN TURNEUL FINAL: 9 iunie, ora 16.30, la Leeds, cu Spania; 13 iunie, ora 18.30, la Newcastle, cu România; 18 iunie, ora 18.30, la Newcastle, cu Franța.

SANDU USUSAN & MARIUS BREAZU

PALMARESUL JOCURILOR CU ROMÂNIA:

31 mai 1925		Bulgaria - România 2-4	amical
25 mai 1926,	București	România - Bulgaria 6-1	amical
21 apr. 1929,	București	România - Bulgaria 3-0	amical
15 sep. 1929,	Sofia	Bulgaria - România 2-3	amical
12 oct. 1930,	Sofia	Bulgaria - România 5-3	Camp. Balcanic
10 mai 1931,	București	România - Bulgaria 5-2	Camp. Balcanic
26 mai 1932,	Belgrad	Bulgaria - România 2-0	Camp. Balcanic
4 iun. 1933,	București	România - Bulgaria 7-0	Camp. Balcanic
30 dec. 1934,	Atena	România - Bulgaria 3-2	Camp. Balcanic
19 iun. 1935,	Sofia	Bulgaria - România 4-0	Camp. Balcanic
24 mai 1936,	București	România - Bulgaria 4-1	Camp. Balcanic
7 oct. 1946,	Tirana	România - Bulgaria 2-2	Camp. Balcanic
6 iul. 1947,	Sofia	Bulgaria - România 2-3	Camp. Balcanic
20 iun. 1948,	București	România - Bulgaria 3-2	Camp. Balcanic
28 iun. 1953,	București	România - Bulgaria 3-1	prel. CM
11 oct. 1953,	Sofia	Bulgaria - România 1-2	prel. CM
9 oct. 1953,	București	România - Bulgaria 1-1	amical
10 sep. 1956,	Sofia	Bulgaria - România 2-0	amical
8 noi. 1959,	București	România - Bulgaria 1-0	prel. turn. ol.
1 mai 1960,	Sofia	Bulgaria - România 2-1	prel. turn. ol.
3 mai 1964,	București	România - Bulgaria 2-1	prel. turn. ol.
31 mai 1964,	Sofia	Bulgaria - România 0-1	prel. turn. ol.
25 sep. 1974,	Sofia	Bulgaria - România 0-0	amical
12 mai 1976,	Veliko Tirnovo	Bulgaria - România 1-0	Camp. Balcanic
29 noi 1976,	București	România - Bulgaria 3-2	Camp. Balcanic
5 mai 1978,	București	România - Bulgaria 2-0	Camp. Balcanic
31 mai 1978,	Sofia	Bulgaria - România 1-1	Camp. Balcanic
10 sep. 1980,	Varna	Bulgaria - România 1-2	amical
9 sep. 1981,	București	România - Bulgaria 1-2	amical
14 apr. 1982,	Ruse	Bulgaria - România 1-2	amical
19 oct. 1988,	Sofia	Bulgaria - România 1-3	prel. CM
17 mai 1989,	București	România - Bulgaria 1-0	prel. CM
17 oct. 1990,	București	România - Bulgaria 0-3	prel. CE
20 noi. 1991,	Sofia	Bulgaria - România 1-1	prel. CE

BILANȚ ROMÂNIA - BULGARIA 34 21 5 8 73-48

LOTUL DE JUCĂTORI

PORTARI

Borislav MIHAILOV	12-2-1962	Reading
Dimitar POPOV	27-2-1970	TSKA Sofia
Zdravko ZDRAVKOV	4-10-1970	Slavia Sofia

FUNDAȘI

Krasimir CHOMAKOV	8-6-1977	Maritza Plovdiv
Valentin DARTILOV	14-8-1967	Levski Sofia
Peter HUBCHEV	26-2-1964	Hamburger SV
Gosho GINCHEV	2-12-1969	Denizlispor
Trifon IVANOV	27-7-1965	Rapid Viena
Ilian KIRIAKOV	4-8-1967	Anorthosis
Emil KREMENLIEV	13-8-1969	Olympiakos Pireu
Zanko ZVETANOV	6-2-1970	Mannheim

MIJLOCAȘI

Krasimir BALAKOV	24-4-1966	VfB Stuttgart
Radustin KISHISHEV	30-7-1974	Neftokhimik Burgas
Yordan LECHKOV	19-7-1967	Hamburger SV
Hristo STOICHKOV	8-2-1966	AC Parma
Zlatko YANKOV	7-7-1965	Bayer Uerdingen

ATACANȚI

Daniel BORIMIROV	15-1-1970	München 1860
Ivailo IORDANOV	22-4-1968	Sporting Lisabona
Emil KOSTADINOV	12-8-1967	Bayern München
Luboslav PENEV	31-8-1966	Atl. Madrid
Nasko SIRAKOV	26-7-1962	Slavia Sofia

ANGLIA | CORMORANII ZDROBESC PĂUNII

Sâmbătă, la Anfield Road, "cormoranii" au vrut parcă să spună că actuala ediție nu este jucată: ***F.C. LIVERPOOL - LEEDS 5-0: Ruddock (25, 90), Fowler (60 - penalty, 67), Collymore (87).*** "Roșii" lui Roy Evans au evoluat cu entuziasm, tradiționala lor țesătură de pase făcându-i șah-mat pe băieții "păuni" ai lui Howard Wilkinson. Ruptura s-a produs după o oră de joc, când tânărul internațional irlandez Gary Kelly, altfel cel mai bun fundaș dreapta din Premiere League, a gafat în fața lui Robbie Fowler, pe care apoi l-a faultat în careu, în postura de ultim apărător. Roșu pentru Kelly, penalty pentru Fowler, și cea mai categorică victorie reușită de Liverpool în fața lui Leeds după aproape 30 de ani. Aceasta n-a fost însă un motiv de supărare pentru galeria învinșilor, care de prin minutul 80 s-a făcut foarte clar auzită în tribună: *"You are our Leeds, and we are proud with you"*, sau "Tu ești Leeds a noastră, și noi ne mândrim cu tine"... Un exemplu bun de urmat. Au jucat, la "roșii", James-Jones, Scales, Ruddock, Babb, McAteer - Thomas, Mc Manaman, Barnes-Fowler, Collymore, iar la "păuni", Beeney - Kelly, Wetherall, Palmer, Worthington - Mc Allister, Ford, Brolin, Speed - Wallace, Chapman, la învinși consemnându-se însă numeroase absențe, ca Yeboah, Deane, Dorigo și Lukic. Ei bine, de la acest meci Liverpool s-a ales și cu doi noi selecționați pentru cantonamentul reprezentativei Angliei, care a debutat ieri la Bisham Abbey, și anume atacanții Robbie Fowler și Stan Collymore, văzuți drept foarte buni sâmbătă de către Terry Venables, antrenorul naționalei prezent la Anfield Road. Dar de la acest 5-0 Liverpool s-a mai ales și cu o șansă, fie ea cât de mică, la titlu. Căci Liverpool e la 12 puncte de lidera Newcastle, ambele echipe având și câte o restanță, la Aston Villa, respectiv la West Ham , dar Liverpool arată a echipă care vine tare din urmă, în vreme ce lidera răsuflă tot mai greu, dovezile în acest sens fiind incontestabile. Au fost necesare doar 7 zile pentru ca Newcastle să părăsească Cupa Ligii (0-2 la Arsenal, în sferturi) cât și Cupa Angliei (2-2 și 4-6 la penalty-uri, acasă cu Chelsea). Mai mult, titularii Ferdinand, Howey, Lee și Gillespie sunt acum accidentați, Ginola va începe cât de curând ispășirea unei pedepse de 3 meciuri, Peacock s-a ales și el recent cu un "roșu", și iată cum Keegan are mari bătăi de cap. În aceste condiții, nici jocul echipei nu mai strălucește, meciul contra "lanternei roșii" devenind un adevărat chin: ***NEWCASTLE - BOLTON 2-1: Kitson (9), Beardsley (37 - al 100-lea său gol pentru club) - Bergsson (19).***

Ce-a mai fost în runda a 24-a? Mai întâi, o surpriză la Highbury, în fața a 38.275 spectatori: ***ARSENAL - EVERTON 1-2: Wright (38) - Stuart (51), Kanchelskis (83).*** Apoi, o revenire cu gol pentru scoțianul Kevin Gallacher, atacant realmente excelent, dar a cărui carieră înseamnă mai degrabă o însumare de accidentări nefericite. Ewood Park (24.732 spectatori): ***BLACKBURN - SHEFF. WEDNESDAY 3-0: Shearer (28), Bohinen (31), Gallacher (87).***

CHELSEA - NOTTM. FOREST 1-0: Spencer (61), *"în urma uneia dintre numeroasele centrări excelente realizate de Dan Petrscu"*, cum s-a exprimat în comentariul meciului corespondentul BBC Robin Bailey. Dealtfel Petrescu evoluează superb într-o trupă a lui Glenn Hoddle tot mai bună de la meci la meci, accederea în turul 4 (16-imi, se vor disputa sâmbătă) al Cupei Angliei tocmai în dauna liderei Newcastle, la aceasta acasă fiind o dovadă în plus. Invitat la microfonul BBC pentru comentariul acestui meci de Cupă de miercurea trecută, Chris Waddle, fost coleg cu Petrescu la Sheffield, a făcut următoarea afirmație referitoare la bucureștean: *"Dan îi înnebunește pe fundașii adverși când urcă cu mingea din propriul teren, fiind totodată fundașul cu cel mai grozav simț al porții pe care l-am văzut vreodată."*

MAN. CITY - COVENTRY 1-1: Rosler (60) - Dublin (70).

SOUTHAMPTON - MIDDLESBROUGH 2-1: Shipperley (67), Hall (72) - Barmby (44).

WIMBLEDON - QPR 2-1: Leonhardsen (41), Clarke (75) - Hateley (57).

WEST HAM UNITED LONDRA, noua echipă a lui Ilie Dumitrescu, și totodată team-ul cu cei mai mulți străini în Anglia (Miklosko, ceh; Harkes, american; Rieper, danez; Bilici, croat; Lazaridis și Slater - australieni; și Boogers, olandez), cărora li se mai adaugă și 3 internaționali nord-irlandezi (Michael Hughes, Dowie și Rowland), a jucat aseară târziu, fără Ilie în teren, cu Man. United, în ultimul meci al etapei a 24-a, după ce duminică, pe Sky Sports, fusese ***ASTON VILLA - TOTTENHAM 2-1: McGrath (25), Yorke (79) - McGrath (28 - autogol).*** Revenind la West Ham, să spunem că "fierarii" est-londonezi se află în grupul detașat de 8 echipe aflate în zona celor 3 locuri retrogradante, așa încât corabia cârmuită de pe bancă de Harry Redknapp și din teren de celebrul dur ras în cap Julian Dicks va trebui să navigheze cât mai lin pentru a nu fi pătat cu o a 4-a retrogradare celebrul tricou vișiniu, purtat peste ani de celebrii Bobby Moore, Geoff Hurst, Billy Bonds sau Trevor Brooking. Tradiția West Ham-ului e imensă. Ilie, nu dezamăgi!

■ Așa cum am amintit deja, sâmbătă se vor juca 16-imile Cupei Angliei, exact jumătate dintre echipele rămase în cursă (16) fiind din Premier League. Au fost deja eliminate, în turul 3, Arsenal, Blackburn, Newcastle și Sheffield! Iată capetele de afiș: Tottenham - Wolves, Port Vale Stoke - Everton, Middlesbrough - Wimbledon, QPR - Chelsea și Sheffield Utd. - Aston Villa.

MIHAI COMȘULEA

● Terry Venables are și el o șansă pentru a prelua Irlanda, dar doar de la vară! ● Glasgow Rangers a încasat un sec 0-3 acasă (!), de la Hearts, portarul campionilor, Andy Goran, făcând adevărate minuni, conform spuselor lui Roddie Forsyth, de la BBC Scotland, pentru a stopa alte 3 goluri ale autorului hattrick-ului, juniorul Andy Johnson!

CARLING PREMIERSHIP

1. NEWCASTLE	23	17	3	3	45-19	54	+18
2. LIVERPOOL	23	12	6	5	46-21	42	+6
3. MAN. UTD.	23	12	6	5	40-27	42	+9
4. TOTTENHAM	24	11	8	5	33-24	41	+5
5. ASTON VILLA	22	11	6	5	29-16	39	+9
6. BLACKBURN	24	11	5	8	37-26	38	+2
7. ARSENAL	24	10	7	7	32-24	37	+1
8. NOTTM. FOR.	23	9	10	4	33-32	37	+4
9. EVERTON	24	10	6	8	35-26	36	0
10. CHELSEA	24	9	9	6	25-25	36	0
11. LEEDS	23	10	5	8	30-32	35	-1
12. MIDDLESB.	24	9	6	9	26-26	33	-3
13. SHEFFIELD	23	6	8	9	33-36	26	-10
14. WIMBLEDON	24	6	6	12	33-46	24	-12
15. WEST HAM	21	6	5	10	22-32	23	-4
16. SOUTHAMPT.	23	5	8	10	22-32	23	-10
17. COVENTRY	23	4	8	11	29-45	20	-16
18. MAN. CITY	23	5	5	13	13-33	20	-19
19. QPR	24	5	3	16	18-36	18	-18
20. BOLTON	24	3	4	17	23-46	13	-23

50.000 $ PENTRU MARCEL BĂBAN

VINE ZVEZDA!

FOTBAL vest

Anul VI Nr. 3 (206) ● 30 Ian. -5 Feb.
Apare marți ● 8 pagini ● 500 lei

■ MAGNET ■ MAGNET ■ MAGNET ■ MAGNET ■

UN CLUB CARE A VÂNDUT, ÎN 6 ANI, 47 DE JUCĂTORI, ÎN 17 ȚĂRI

pag.3

pag.4-5

BRIGADA FOOTBALL NEWS PE TEREN

BEGA, MUREȘUL ȘI NERA ÎȘI ADUNĂ DEBITELE PE CERNA LUI... HERCULE

FANE IOVAN O IA DE LA CAPĂT, TOT ÎN CARAȘ

LUI JACKIE I-A FOST ARESTAT CEL MAI BUN JUCĂTOR?

GABI VANEA BOMBARDEAZĂ GLORIA CU... AMENZI

DORINEL MUNTEANU PARE HOTĂRÂT SĂ PREIA CSM REȘIȚA

VOCEA PORUMBELULUI PINGUIN

(nu iese migrație, fără obligație)

● Deși îmi place să zbor din club în club, nu fac totuși parte din categoria zburătoarelor migratoare. Cu zăpada asta aproape îmi pare rău că nu m-a ouat mama... rândunel. Sau, dacă e să mă iau după zăpezile de la Herculane, mai că mi-aș fi dorit să fiu... pinguin. La Herculane, unde mi-au înghețat aripile și unde l-am surprins pe Jackie foarte nervos. Nervos nu că i-a vândut Lăzureanu echipa, ci pentru că a întârziat la negocieri când cu tocmirea terenului de joc. Si s-a trezit că Gabi Vanea i-a luat-o înainte și a ocupat tocmai perioada din zi pe care și-ar fi dorit-o Profesorul !?! Cu toată triada vehementă și bine pigmentată, Jackie s-a trezit contrat de Vanea, exact în stilu' în care-i place mai puțin: *"Nu sunt subordonatul dumitale!"* Păi nu e... ● Și dacă eu rămân la stadiul de pinguin, "funcția" de zburătoare migratoare și-o asumă fotbaliatorii. Zboară dintr-un cantonament în altul, de la o echipă la alta, chit că Bălean și Cepoi s-au mutat doar în cadrul ... UGSR-ului. Stârnind nervi în "full" ... Simion, Vanea, Borugă, Mischie, Versehora. Ași cu șeptari în coadă. Care-s asi și care șeptari? Vă spun altădată... ● Stolul migratorilor este la Arad ... Exemplu? Cel mai grăitor: Lingurar. Deși noua conducere a clubului UTA a promis că va opri orele de zbor, lui Lingurar i s-a permis decolarea, la Craiova, contra taxei de 20 de milioane, deci cu 6 luni înainte decât l-a vândut... fosta conducere, care-i, spun ... cei noi, vinovată!?! Cică a mai fost și o arvună!! O fi fost, în schimb Dan Stupar zboară regulat, între Debrecen și Arad (na, că mi-a iesit rima), fără un rezultat concret. Chit că Stupi se poate considera jucător liber încă din septembrie, când UTA nu i-a onorat contractul! Da' UTA nu și nu, chiar dacă Debrecenul are o ofertă tentantă... Si mai povestim că-n Africa a dispărut segregația rasială... ● La Poli s-au stopat migrările. Deși... Deși Florin Iacob a venit cu o ofertă ultratentantă, de la Slavia Praga, pentru Marcel Baban. 50.000 de dolari până-n vară! Gras! Unde mai pui că Slavia joacă, în primăvară, în Cupa UEFA, cu Roma! Și te mai vede cineva (cum l-am văzut pe Cuc acum trei ani), mai sare ceva. Și unde mai pui că Marcel are contract cu Poli încă doi ani! Deci fără... grilă. Numai în pielea dlui. Boiț să nu fii! Că dacă nu-ți iese (Doamne ferește!) în campionat, ți se sparge orasul în cap! Da și dacă-ți ies amândouă! Uff, mai bine nu mă bag. ● Încă o posibilă migrație. Ologeanu a fost invitat în iulie să fluiere în America, la USA Cup! Intervine o problemă. Cine va trece în această perioadă Balta să ia semnătura lui Olo?! Că doar e perioada de transferări! ● În sfârsit, sper ca Firițeanu să nu-și ia zborul de la Chefereu, supărat pe un șofer!?! Sau o fi simțit altceva?

ION GOLUMBU

NUMAI ÎN vest FOTBAL PUTEȚI CITI:

- ☛ OLOGEANU CĂLARE PE F.C. BRAȘOV
- ☛ BĂLEAN SCHIMBĂ ILEGAL CARTIERUL
- ☛ BOIȚ, MANEA ȘI... INTERTOTO
- ☛ NOROCUL LUI EMIL MARIAN - JACKIE!
- ☛ CRISTI PUȘCAȘ REVINE ÎN D.N.?

HENȚ CU ...MÂNA

VREM ARBITRA LA CHILOȚI

Nu stiu cum se face, dar, pe zi ce trece, lexiconul bărbătesc al Regelui Fotbal este dezbrăcat, tot mai des, de gacii-i din stofă englezească riscând, în final, să fie lăsat în fundul gol.

Evadând din dicționarul Dreptului la egalitate, al cratiței și al emancipării, vocabule-n bikini și cu sutien (precum Dana Alexe, fotbalistă și, mai nou, ARBITRĂ de fotbal) atentează, în numele hormonilor, la pudoarea masculin-conservatoare a urmașilor bătrânului FOOTBALL.

Una din " evadate ", MARIA PĂTRAȘCU, această fustă-fanion a arbitrajului carpatin și " la două capete ", fiind dată în urmărire generală, a fost depistată, agățată si, mai apoi, trimisă, în ultimă instanță, pentru a fi judecată public, la PRO TV, în " PROCESUL ETAPEI " de săptămâna trecută. Din depoziția " inculpatei " am înțeles că fata a tulit-o de la cratiță cu gândul la singura POZIȚIE (cea de offside) pe care femeile o stăpânesc mai puțin și din dorința arzătoare de a fi, în acest sens, printre primele care o vor analiza cu FLUIERUL în gură. De asemenea, primadona colecționară a viitoarelor huiduieli, și-a motivat nonconformismul feminin prin intenția declarată de a beneficia de SATISFACȚIE maximă prin inedita și irefutabila POZIȚIE a femeii în societate si-n RAPORT cu fotbalistul mioritic și viguros, în fapt, un adevărat virtuoz al NUMERELOR de SENZAȚIE cu sau fără BALON, atunci când piciorul de sprijin nu-i joacă feste. Gurile rele ale excavalerilor Dan Petrescu și Ion Crăciunescu spun că, dacă fata va trece cu brio anumite teste fizice, examenele la scris sau oral și dacă va da satisfacție în contactele de inițiere cu fotbaliștii juniori, există premisa promovării ei pe scena Diviziei " A ". De fapt, acolo unde, în contextul unor CONTACTE mult mai dure, ACTELE, nesportive dacă vreți, sunt mai numeroase și cauza care naste, firesc, efectul (adică, rezultatul final) crează impresia sublimă că SENZAȚIA, EXTAZUL și AGONIA nu-s decât chestiuni ce țin de capacitatea fiecărui fotbalist de a se recupera după efort, în pauza dintre REPRIZE.

Astea fiind zise, stau și mă-ntreb, oare în care vestiar își va lepăda lenjeria intimă, atunci când va oficia la centru și fanioanele de la tușă vor fi de genul masculin !? Și mă mai întreb, oare ce POZIȚIE va adopta zâna în travesti de cavaler, atunci când jucătorii o vor lua de PIEPT, înghesuind-o bărbătește, din față și din spate, pentru vreo decizie luată aiurea !??

Până să aflu răspunsul, tare mi-e teamă că, după tradiționalul îndemn " VREM ARBITRA LA CHILOȚI " și alte aluzii ale galeriei la SEXUL ei ori SEXUL nostru bărbătesc, fata va renunța rapid la aventura cu FLUIERUL în gură, la BALONUL de fotbalist precum și la controversata POZIȚIE (de offside, desigur) care, oricum, i-ar fi pricinuit numai dureri de sale.

În consecință, va reveni la POZIȚIA CLASICĂ de gospodină și femeie iubitoare în RAPORT cu viitorul soț, situație în care, chiar renunțarea la BALON o va face să nu-și regrete gestul firesc de reîntoarcere la natură. Pentru că, nu-i așa, numai astfel (deși sunt și riscuri) SATISFACȚIA e supremă. Deci, dragele mele amazoane, ar fi mai bine să lăsați fotbalul în seama bărbaților, căci numai așa veți rămâne mai uscate și mai curate !

Cavalerul de Spaghetti Şi " Barilla "
CECCARINI în BIKINI

CAFENEAUA FOTBALISTICĂ

Astăzi, de la ora 19, la C.O.Ş.,
Seară fotbalistico-artistică
NAŞ: poetul DAN GÂRLEA
Invitați: PUIU DIMA și TAVI FOALE.
Cântă VIOREL SCRECIU

Colțul microbistului... comod

Marți, 30 ianuarie

11,00 - Inter- Parma - DSF, înregistrare
12,10 - Campionatul englez - Pro TV, rezumate
14,00 - Eurogoluri - Eurosport
15,00 - Cupa Africii - Eurosport, rezumate
21,10 - Sparta Praga - Werder Bremen - DSF, direct
23,05 - Fiorentina - Vicenza - DSF, înregistrare

Miercuri, 31 ianuarie

11,00 - Eurogoluri - Eurosport
13,30 - Campionatul spaniol - Pro TV, rezumate
14,30 - TUNISIA - ZAMBIA - Cupa Africii, semifinală - Eurosport, direct
16,00 - Fiorentina - Vicenza - DSF, înregistrare
17,00 - Sparta Praga - Werder - DSF, înregistrare
20,00 - AFRICA DE SUD - GHANA - Cupa Africii, semifinală - Eurosport, direct

Joi, 1 februarie

10,30 și 15,00 - Cupa Africii - Eurosport, rezumate
15,00 - Fotbal Made in England - Pro TV
20,30 - Fotbal mondial - DSF

Vineri, 2 februarie

12,30 - Calcio Top gol - ProTV
16,10 - Campionatul italian - ProTV, rezumate
23,00 - Fotbal mondial - DSF

Sâmbătă, 3 februarie

19,00 - Turneu la Bochum (Borussia Dortmund, Schalke, Bochum) - DSF, direct
20.30 - Finala mică, Cupa Africii - Eurosport, înregistrare
21,30 - Campionatul spaniol - DSF, direct
22.00 - Finala Cupei Africii - Eurosport, înregistrare
00,30 - Campionatul spaniol - ProTV, înregistrare

Duminică, 4 februarie

15,30 - Milan - Roma sau Parma - Sapmdoria - ProTV, direct
20,00 - Campionatul italian - Raidue, înregistrare
21,15 - Campionatul italian - DSF, înregistrare
23,00 - Napoli - Atalanta - ProTV, înregistrare

Luni, 5 februarie

16,00 - Campionatul italian - DSF, înregistrare
21,30 - Napoli - Atalanta - DSF, înregistrare
00,00 - Eurogoluri - Eurosport

DIN CULISELE IERNII

■ *PREȘEDINTELE UTA-ei SPIONAT.* Nici bine n-a fost instalat în funcția de președinte la UTA și Dan Ologeanu s-a pus pe treabă. Agentul nostru a interceptat o discuție cu diriguitorii lui FC Brasov, Romeo Pascu și Mihai Ivăncescu, referitoare la cazul Roland Nagy. Putem să vă informăm că directorul executiv al textiliștilor a propus 3 alternative în contul celor 76 de milioane pe care UTA le are de încasat de la brașoveni. Și anume: 50 de milioane lei + Ștefan Nagy definitiv din această iarnă; 50 de milioane + Marin Balint definitiv din vară sau 50 de milioane + alte 15 milioane până la 15 februarie, ca primă transă, urmând ca restul să fie achitat la o dată stabilită de comun acord. Alți agenți așteaptă înfrigurați răspunsul celor de sub Tâmpa!

■ *CRISTI PUȘCAȘ DIN NOU ÎN PRIMA LIGĂ?* Fostul jucător al lui Dinamo, Cristi Pușcaș, se pregătește asiduu în cantonamentul de la Herculane. Văzându-l cu câtă sârguință muncește, suntem tentați să dăm crezare informației provenite de la un agent deghizat în CTC-ist la UAP (Uzinele Automobile Pitești)! Omul nostru ne-a menționat că FC Argeș a oferit o sumă între 40 - 50 de milioane de lei pentru achiziționarea lui Cristi. Dar nea Ilie Pătruică nici nu vrea să audă...

■ *MICROFOANELE DE LA BARUL "DIXI".* Patru formații din județul Caraș, CSMR, Gloria, Minerul Anina și Metalul Bocșa, sunt cazate la Băile Herculane, unde fac pregătirile, la același hotel: Dacia, fostul UGSR. Este cunoscut faptul că în această iarnă mai mulți jucători ai acestor echipe au "migrat", cu sau fără voie, de la una la alta dintre formații. Astfel, Cepoi de la CSMR a plecat la Anina, Bălean de la Gloria a poposit la roș-negri, iar Perian și Sabaiduc (ambii de la Bocșa) și-au luat zborul spre... Valea Domanului. Agenții noștri au instalat vreo 3 microfoane la barul "Dixi", amplasat lângă hotelul cu pricina. Vă redăm în continuare câteva din convorbirile înregistrate.

Gigi Borugă (noul tehnician al Aninei) către președintele *Gheorghe Simion: "Mi-l dai pe <<Ceapă>>, sau nu?"* "Presidente" în replică: *"Nu cred că pot. I-am luat pe Perian și Sabaiduc de la Bocșa și nu pot să-i las chiar așa descoperiți pe băieții lui Mischie."*

Gabi Vanea, boss-ul Gloriei, către același *Gheorghe Simion: "Nu sunteți corecți că l-ați luat pe Bălean".* Number one din Valea Domanului sare ca ars: *"L-ați pus pe lista de transferări".* Replica lui Gabi Vanea n-a întârziat: *"Nu-i adevărat. L-am scos doar din lot."*

Cum se vor solda toate aceste "împrumuturi" vom vedea. Suntem curiosi cine va râde la urmă...

■ *ARESTAT ÎN TIMPUL CANTONAMENTULUI!!* Printre jucătorii care s-au aflat în pregătiri cu UTA a fost și Ianoș de la Peciu Nou. Numai că la o sesizare a Poliției din Timișoara, cel care putea deveni noua achiziție a arădenilor a fost arestat, miercurea trecută, de către Poliția din Herculane. Surse neoficiale susțin că Ianoș este implicat în niște furturi de mașini. Fratele său, conducător la formația din Peciu, a venit cu sufletul la gură de la Geoagiu, unde divizionara C se află în cantonament. A fost însă și el interogat, Poliția demontându-i chiar mașina!

Rămas fără Ianoș, antrenorul UTA-ei, Jackie Ionescu, a declarat că a pierdut cea mai bună achiziție din această iarnă. Bineînțeles, am adăuga noi!

■ *ESTE SAU NU GANEA JUCĂTORUL NAȚIONALULUI?* Remus Ganea este pe cale să devină un nou caz în fotbalul românesc? Răspunsul îl vom afla cu siguranță în zilele sau săptămânile care urmează. Până atunci însă, agenții noștri au încercat să facă puțină lumină în această situație confuză. UTA n-a găsit banii necesari pentru a-i plăti cei 15.000 de dolari, care i se cuveneau lui Ganea. Motiv pentru care Remus a și refuzat să joace câteva etape. Lovelele i-au fost însă oferite de un om de afceri din Arad, pe nume Mateiaș, care a obținut însă drept garanție din partea clubului dezlegarea în alb a jucătorului. Odată cu plecarea lui Ganea la formația din Parcul cu Platani, prin orașul de pe Mureș s-a zvonit că dl. Mateiaș l-ar fi vândut pe fundașul textiliștilor. Variantă care nu este tocmai plauzibilă, deoarece o persoană particulară nu poate perfecta un transfer la FRF. Cel puțin așa ar fi normal. La fel de adevărat este însă că în fotbalul nostru se mai întâmplă și lucruri anormale. Și, din păcate, nu puține.

AGENTURA

REPLAY

Desi eram pregătit si în această săptămână să atac la baionetă, înconjuat fiind de stive de ziare, reviste, foi volante cu însemnări de "doctor" și alte surse, voi rămâne de data aceasta în transee. Si asta pentru că planurile mi-au fost date peste cap de celebra revistă engleză "World Soccer", sosită la redactie tocmai când introduceam hârtia în masina de scris. Că orice ziarist care se respectă "rade" tot ce primeste nou încă din primele minute, nu puteam face exceptie. Si bine am făcut, pentru că, deja în pagina 9 am descoperit notita pe care puteți să o vedeți alăturat, intitulată "Football Financial", două vorbe care nu au nevoie de traducere. Notita se referă la premiile acordate jucătorilor români si germani pentru calificarea la turneul final al Campionatului European din vara acestui an. Desi nu este un subiect nou (de altfel, consultând colectia, veti constata că l-am tratat în Replay-ul din nr. 200/28 noiembrie 1995), am considerat că nu este lipsit de interes să-l cunoasteți si dumneavoastră. În facsimilul alăturat, pe care redactorii publicației engleze au inspiratia să nu-l comenteze, se scrie: "Federatia Română de Fotbal si-a premiat echipa cu 1,3 milioane lire sterline doar pentru calificare, ceea ce înseamnă 55.000 lire sterline de căciulă (dacă respectivii au evoluat cel putin 60% din meciurile de calificare), în timp ce germanii vor primi 43.000 lire sterline de căciulă în cazul când vor câstiga turneul final; în cazul când vor ajunge în finală vor primi 32.000, pentru un loc în semifinale recompensa este de 21.000, iar pentru calificarea în sferturile de finală vor primi 13.000 lire. Dacă echipa germană va fi eliminată în cadrul grupelor, internaționalii lui Vogts nu vor primi nici o letcaie.

Pentru meciurile de calificare Jürgen Klinsmann a primit 43.000 de lire, fiind singurul care a jucat toate cele 10 meciuri din grupă. În rest, ceilalți jucători au câstigat câte 4.300 lire pentru fiecare meci jucat în preliminarii. Pentru Campionatul European din 1992, cu doar 6 meciuri de calificare, fiecare jucător german a primit 3.000 lire. În schimb, românii au obtinut fiecare câte 80.000 lire pentru prezenta în sferturile de finală ale Campionatului Mondial din SUA, 1994."

Pentru că nu sunt englez, îmi permit să comentez dintr-un alt punct de vedere decât cel din care am privit lucrurile în ziarul din 28 noiembrie. Probabil că unora dintre internationalii noștri li s-a părut și această sumă destul de mică, atâta timp cât Hagi are 80.000 dolari lunar la Barcelona, iar Ionuț Lupescu "bate" milionul de mărci anual la Leverkusen. Problema este însă alta. E adevărat că fiecare poate dispune cum doreste de banii câstigați, multi - puțini câți or fi ei. Însă până acum am auzit extrem de putine situații în care internaționalii români au făcut ceva pentru fotbalul românesc sau pentru semenii lor: Gică Popescu a preluat IEELIF-ul, mutându-l în orasul natal și devenind proprietar, sponsor, manager, etc la un club realmente particular. Daniel Prodan a donat sume imense Bisericii Ortodoxe din Satu Mare. Iar de aici în jos lista e goală. Si bănuiesc că nu se înghesuie alte nume la rând.

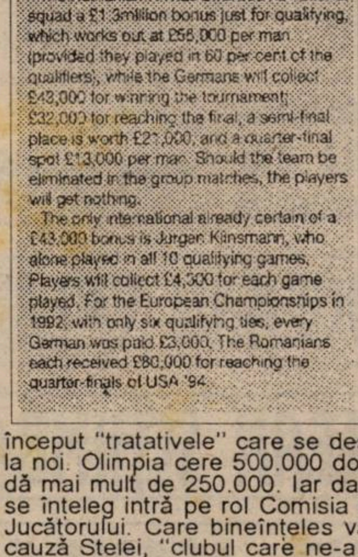

Romanians.
The Romanian FA has awarded its national squad a £1.3million bonus just for qualifying, which works out at £55,000 per man (provided they played in 60 per cent of the qualifiers), while the Germans will collect £43,000 for winning the tournament; £32,000 for reaching the final, a semi-final place is worth £21,000, and a quarter-final spot £13,000 per man. Should the team be eliminated in the group matches, the players will get nothing.
The only international already certain of a £43,000 bonus is Jurgen Klinsmann, who alone played in all 10 qualifying games. Players will collect £4,300 for each game played. For the European Championships in 1992, with only six qualifying ties, every German was paid £3,000. The Romanians each received £80,000 for reaching the quarter-finals of USA '94.

Apropo de Prodan. Expirându-i în vară împrumutul la Steaua, el revine de drept Olimpiei Satu Mare. Asa că între Steaua si Olimpia au început "tratativele" care se desfășoară ca pe la noi. Olimpia cere 500.000 dolari, Steaua nu dă mai mult de 250.000. Iar dacă cluburile nu se înteleg intră pe rol Comisia pentru Statutul Jucătorului. Care bineînțeles va da câstig de cauză Stelei, "clubul care ne-a adus cele mai mari satisfacții". Numai că dacă suma de transfer s-ar stabili în funcție de veniturile jucătorului, cele două sume vehiculate sunt, ambele, departe de realitate. De ce spun asta? Pentru că UEFA a stabilit, pentru transferul lui Panduru la Benfica, suma de 1,5 milioane de dolari. Conform Regulamentului fotbalului Profesionist, art. 18 - Transferul jucătorilor, aliniat f, indemnizatia de transfer este dată de venitul brut al jucătorului, înmultit cu un coeficient de vârstă. Venitul brut este format din: salariul jucătorului, stabilit prin contract de muncă; primele de joc si antrenament, fixate de club; primele de joc si antrenament plătite de FRF, în cazul jucătorilor internationali. Si încă ceva: "la venitul brut se adaugă primele plătite de club sau FRF fixate în prealabil, care sunt în relație economică cu anul de contract precedent, dar care se plătesc numai după expirarea contractului (primele de realizare a obiectivelor sportive). Deci această sumă, înmultită cu coeficientul vârstei, la care se adaugă încă 20% din total pentru jucătorii internationali este suma pe care Steaua trebuie să o plătească Olimpiei. Dacă facem o paralelă Prodan - Panduru, lucrurile sunt cam aceleasi: deci, Panduru a plecat de la Steaua la 25 de ani, cu 21 selecții în națională, după un an în care Steaua a jucat în Champions League; Prodan va pleca de la Steaua la 24 de ani, cu 29 de selectii și tot cu o prezentă în Champions League în sezonul ultim înaintea transferului. Neavând acces la diferitele sume pe care le-au câstigat băieții de la Steaua (salar si prime de joc în campionat) dar știind că doar pentru victoria asupra lui Rangers au primit 14.000 dolari, este greu de crezut că Prodan a câștigat mai puțin decât Panduru în ultimul an de contract. Dar, lăsând la o parte câstigurile (deloc neglijabile) obținute la Steaua, dacă ați citit acest material de la început, si, stiindu-vă oameni de fotbal care și-au notat faptul că Prodan a jucat mai mult de 60% din meciurile naționalei în preliminariile C.E., înseamnă că el a intrat în poesesia sumei de 55.000 lire sterline (vreo 110.000 DM). Numai această sumă înmultită cu coeficientul vârstei lui Prodan (8) ar fi infinit mai mare decât cele 250.000 dolari pe care le oferă Steaua. Așadar, clubul militarilor români face o gură cât casa pentru că Benfica a vrut să dea mai putin pentru Panduru, dar se face că plouă când trebuie să plătească altui club valoarea reală a unui jucător. Știți cum se va sfârși acest caz? Există două posibilități: sau Steaua va oferi niste "bani de buzunar" conducătorilor Olimpiei pentru a semna transferul contra 250.000 dolari, sau C.S.J. va găsi o portiță pentru a-l declara pe Prodan jucător liber, cu atât mai mult cu cât el este "jucător de care fotbalul românesc are nevoie". Dar oare Olimpia nu are nevoie de recompensa muncii sale?

Așteptăm cu nerăbdare "pacea" dintre cluburi pe care trebuie să o facă Ion Becali, care deja în apărarea Stelei; a spus că "la fundași pretentiile sunt mai mici!". Giovanni dragă, pe nici o grilă, indiferent că e "natională sau internatională", nu se specifică postul în echipă al jucătorului. Ca mare procurator ce esti ar trebui să știi asta. Iar dacă o știi, de ce faci pe nebunu'?

■ MAGNET ■
General manager
RICHARD ANDRESS
FOTBAL vest
Str.Paris nr 2A Timişoara tel. 056/190656
Director onorific:
MARCEL TOLCEA
Director
DUKI POPOVICI
Redactor-Şef
SANDU USUSAN
Colectivul redacţional:
MARIUS BREAZU, OVIDIU PĂCURARIU ,
PETRU FUCHS , MIHAI COMŞULEA ,
CORNEL BOCIORT,
RADU SUCIU.
Redactori editorialişti:
JACKIE IONESCU, MIKI JUNEA, OSCAR MANTO.
Şef departament difuzare:
LASZLO MOLNAR
Colaboratori permanenţi:
ŞTEFAN MARTON, GHIŢĂ OCHIŞOR, HORAŢIU OLARIU, BRANKO VUIN, FLORIN NEMEŞ, MIHAI CERCEL, RAUL SPILLER., CIPRIAN URICAN
Reporteri speciali:
NELU SERE, HORIA CIULEA, LUCIAN GHEORGHIU
Tehnoredactare, culegere şi evidenţă computerizată
CULTURAL SRL Timişoara
Tipar off-set:
MEDIAGRAF S.A. ARAD

Dialoguri inerente

REPORTOFONUL NOSTRU PE... "REGELE FERDINAND"

Când președintele lui Poli, *Viorel Boiț*, ne-a acordat ultimul interviu în "Fotbal vest", alb-violeții se aflau, înaintea meciului cu Universitatea Craiova, pe locul 13, cu 10 puncte și cu un minus 2 la adevăr. De atunci au avut loc o serie de evenimente notabile, spectaculoase chiar, cu implicații deosebite în viața echipei. După cum se știe, la începutul acestui an a fost numit și noul vicepreședinte, *Adrian Manea*, care i-a luat locul Stelian Anghel, care a părăsit corabia după jocul cu F.C. Național.

Ne-am gândit că nu ar fi lipsită de interes o discuție cu actuala conducere, acum la începutul pregătirilor și cu o lună înaintea reluării campionatului.

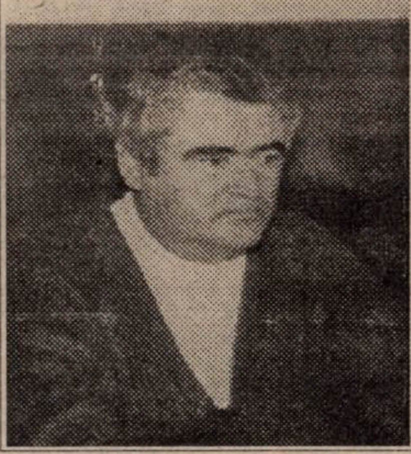

VIOREL BOIȚ

REP: *D-le Viorel Boiț, se poate spune că sunteți un președinte fericit. Rămas singur, după plecarea lui Stelian Anghel, ați luat câteva decizii curajoase, zic eu, și anume demiterea antrenorului Costică Rădulescu, transferul lui Iosif Rotariu, precum și suspendarea lui Cosmin Contra. Evident, aceste hotărâri au fost luate de comun acord cu Consiliul de administrație, dar, dacă nu ieșea totul bine, oalele se spărgeau în capul dvs., nu?*

V.B.: Bineînțeles. Pot să spun că sunt fericit pentru că Poli este la minus 2 în clasamentul adevărului, după aceste 21 de etape, iar conducerea tehnică a format o echipă care se exprimă frumos în teren. Sunt însă amărât, deoarece se pare că Poli este echipa nimănui. Se tot spune că este echipa orașului, că reprezentăm Timișoara, dar aștept mai mult sprijin din partea unor factori locali, care ar putea pune umărul la bunul mers al lucrurilor. Mai ales că, zic eu, este un moment favorabil pentru redresarea fotbalului timișorean. Dacă vom fi nevoiți să apelăm și în continuare la soluția de vânzare a jucătorilor, n-am făcut nimic. Ne vom duce tot în jos.

REP: *Iată un subiect pe care am vrut să-l atingem. Se tot zvonește pe la colțuri că ar fi doritori să sponsorizeze echipa, s-o ajute cu bani, dar nu atâta timp cât există actuala conducere. Mai bine zis, nu sunt interesați să investească decât dacă vor avea ei putere de decizie. De când sunteți dvs. președinte, a venit cineva cu vreo ofertă viabilă, condiționând acest ajutor, implicarea în problemele clubului, de retragerea dvs.?*

V.B.: Îi așteptăm pe acești oameni, dar până la ora actuală n-a venit nimeni. Nu ne-a oferit nimeni nimic, ca să pună în schimb condiții. Bineînțeles, dacă ar veni cineva cu o forță financiară, e normal să aibă putere de decizie, într-o anumită proporție. Nu ne ajută decât cunoștințe ale mele și ale d-lui Manea, oameni cărora nu le putem pretinde, însă, prea multe.

REP: *Pentru că ați pomenit numele lui Adi Manea, ce v-a determinat să-l numiți în funcția de vicepreședinte?*

V.B.: Alegerea pe care am făcut-o se bazează în primul rând pe faptul că-l cunosc încă din vremea pe când era jucătorul lui Poli, îi cunosc caracterul și consider că îndeplinește toate calitățile pentru a fi un bun conducător. Este un câștig pentru club.

"Se pare că Poli este echipa nimănui!"

REP: *Adi, ca organizator de competiții, ai avut probabil un volum de lucru destul de mare. Dar acum, odată cu numirea în postul de vicepreședinte, a crescut și responsabilitatea, știindu-se că orice rezultat nefast al echipei se sparge în primul rând în capul conducerii...*

A.M.: Într-adevăr, îmi revine o responsabilitate mai mare, mai ales în situația financiară în care se găsește clubul. Vom încerca însă să atragem Institutul Politehnic, împreună cu alți oameni cu forță materială remarcabilă.

REP: *Să ne referim în continuare la lotul echipei. Am fost la Herculane, condiții sunt, ca de obicei, bune, dar în ceea ce privește compartimentul defensiv al Politehnicii, am sesizat că la ora actuală au mai rămas doar patru fundași de meserie: Ivan, Pelici, Trandu (care a venit la club ca atacant) și Stoicov. E drept, mai sunt și câțiva tineri, care însă nu cred că au încă experiența necesară pentru a evolua în prima ligă. Nu vă îngrijorează această lipsă de efectiv într-un compartiment atât de important, esențial chiar?*

A.M.: Nu sunt doar patru fundași. Velcea joacă libero.

REP: *Bun, dar de meserie este mijlocaș...*

A.M.: Meseria lui este acum cea de libero, post pe care a dat satisfacție. La fel și Kovacs, ca fundaș lateral.

V.B.: Majoritatea fundașilor de valoare s-au născut prin retragerea din linia de mijloc. În plus, îl mai avem și pe Munteanu, care a jucat în liga a doua, iar la UMT și Deta mai sunt două rezerve, Briciu și Mada, pe care putem să-i luăm în orice moment.

REP: *La ultima conferință de presă, ați specificat că urmează să se încheie tratativele cu Dinamo, referitoare la transferul lui Macavei și Contra. Ne puteți spune acum ceva mai concret?*

V.B.: În câteva zile vom definitiva totul, urmând ca săptămâna viitoare să semnăm contractele. Negocierea este terminată...

REP: *Ne puteți spune barem dacă sunteți mulțumit cum s-au încheiat aceste tranzacții?*

V.B.: Sunt mulțumit. Ținând cont de faptul că dacă ajungeam la Comisia pentru statutul jucătorilor nu luam nici atâția bani. Nu pot spune deocamdată mai mult, bineînțeles pentru protecția clubului. Când va fi momentul, vom comunica și sumele încasate de la Dinamo.

REP: *Să rămânem tot la acest capitol. În presa bucureșteană s-a vehiculat un eventual transfer al lui Băban în Ungaria...*

V.B.: Am avut o discuție cu Jean Pădureanu, care mi-a cerut un vârf, mai precis pe Băban, până în vară la Raba Eto. Pe o sumă bună. Sigur că am avea nevoie de bani, dar nu putem risca vreun transfer în aceste ultime 13 etape.

REP: *Poli a fost propusă de federație pentru a reprezenta România în Cupa Intertoto, bineînțeles cu condiția unei clasări în primele 8 locuri. Adi, ai marcat ultimul gol pentru alb-violeți într-o confruntare europeană, în deplasare, acum aproape 16 ani, cu Celtic, la Glasgow. Crezi că o ieșire a Politehnicii în Europa, chiar și în Intertoto, ar fi benefică pentru club?*

A.M.: Fără îndoială ar fi benefică, dar nu știm cu cine am putea juca, la ce cheltuieli am fi supuși...

REP: *E adevărat, ar fi posibilă chiar și o deplasare în Färoe...*

A.M.: Tocmai, nu știu dacă am putea face față din punct de vedere financiar.

REP: *Bun, dar într-o eventuală participare la această competiție ar exista probabil și un ajutor din partea Tefal-ului, sponsorul echipei, și poate că măcar atunci s-ar implica și acei oameni cu putere de decizie din Timișoara de care ați pomenit...*

V.B.: Nu putem da pasărea din mână pe cea de pe gard. Este riscant să ne înscriem și după aceea să ne dăm seama că nu putem participa. Eu zic că se pot înscrie doar acele echipe care se pot baza pe ceva sigur. Si aici aș vrea să spun că la Oțelul Galați sponsorul le-a oferit 100 de milioane pentru pregătirea de iarnă, iar combinatul ajută echipa cu 1 miliard și jumătate pe an...

A.M.: Dacă ne vom clasa pe unul din locurile care permit înscrierea în Intertoto, vom face tot ce ne stă în putință să participăm. Să ocupăm numai una din aceste poziții și vom vedea...

"Nu cred că putem face față financiar în Intertoto"

REP: *O ultimă întrebare. Când a fost demis, Costică Rădulescu a rămas în cadrul clubului, având sarcina să se ocupe de șlefuirea tinerelor talente. Ce ne puteți spune în acest sens, s-a prezentat sau nu?*

V.B.: Dânsul a acceptat să rămână în cadrul clubului și să colaboreze în continuare cu noi. Dar, după demitere, n-a mai venit pe aici, nici măcar să dea bună ziua, spunând însă în presă că nu este de acord să crească jucători pentru Dinamo. Aș vrea să lămuresc această problemă. Dânsul a declarat în ziarele bucureștene că a fost o victimă a conducerii. Noi i-am satisfăcut toate dorințele, în primul rând cele financiare. Știe prea bine și dânsul cum au plecat Macavei și Contra. Ultimului i-am oferit o sumă identică cu cea promisă de Dinamo. Iar Macavei a întors spatele atât antrenorului cât și conducerii. Așa că, de la 1 ianuarie, neprezentându-se, conform legii, i-am desfăcut contractul de muncă d-lui Rădulescu. Îmi pare rău că s-a întâmplat așa.

SANDU USUSAN

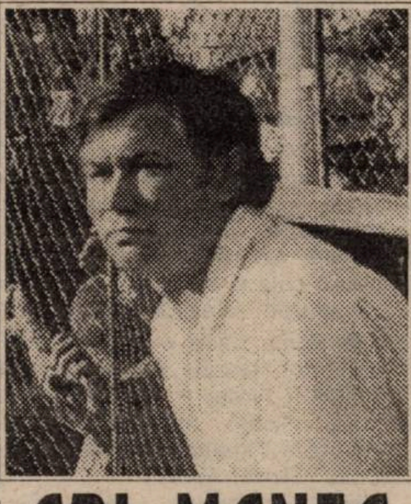

ADI MANEA

Vă prezentăm noul "vice", *Adrian Manea*, a cărui carieră fotbalistică este mai puțin cunoscută mai tinerilor noștri cititori.

- ■ s-a născut la 15 octombrie 1953 în localitatea Răcari, județul Dâmbovița
- ■ a început activitatea fotbalistică la Școala Sportivă Energia, unde a evoluat între anii 1968 și 1972
- ■ din 1973 și până în 1980 a jucat la Unirea Tomnatic
- ■ între anii 1980-1985 și 1987-1988 a îmbrăcat tricoul lui Poli, colecționând peste 160 de prezențe în Divizia națională, marcând 11 goluri
- ■ în perioada 1985-1987 a fost component al echipei UTA
- ■ din 1991 a ocupat funcția de organizator de competiții la Poli

DUPĂ CINCI ANI, DIN NOU POLI-ZVEZDA

CINE ESTE CRVENA ZVEZDA?

- ● *anul înfiintării:* 4 martie 1945, din inițiativa tineretului antifascist al Serbiei
- ● *adresa:* ul. Ljutice Bogdana 1/0, .11000 Beograd
- ● *stadion:* Crvena Zvezda, capacitate 97422 locuri
- ● *culori:* alb-roșu
- ● *palmares intern:* 20 de titluri de campioană și 14 cupe ale Iugoslaviei
- ● *palmares internațional:* câștigătoare a Cupei Campionilor în 1991; finalistă a Cupei UEFA (1-1 și 0-1 cu Borussia M-gladbach, în 1979); câștigătoare a Cupei Intercontinentale în 1991 (3-0 cu Colo-Colo din Chile); câștigătoare a Cupei Europei Centrale în 1968 (4-2 cu Atalanta Bergamo)

ACUM 5 ANI

ALB-VIOLEȚII LA EGALITATE CU REGINA EUROPEI!

Duminică, 10 februarie 1991, ora 14.00. Iubitorii fotbalului din Timișoara au avut ocazia s-o vadă pe *Steaua Roșie Belgrad*, în amicalul cu *Poli*, formație care peste câteva luni avea să devină campioana Europei.

La fluierul arbitrului *Octavian Streng* (Oradea), ajutat de *Dan Ologeanu* și *Mircea Axente* (ambii din Arad) au jucat formațiile: *POLI: Jipa (Almășan) - Craciun - Varga, Ionuț, Stoicov - China, Vlaicu, O. Popescu(Bungău), Bărbosu (Velcea) - Timofte, Rosenblum (Mănăilă)*

STEAUA ROȘIE: Stoianovici - Naidoski - Radinovici, Sabanadzovici, Tosici - Jugovici, Stosici, Prosinecki (Binici), Mihajlovici - Savicevici, Pancev.

Meciul s-a încheiat la egalitate, *2-2 (1-0)*, golurile fiind marcate de *O. Popescu (9), Rosenblum (62) - Binici (70), Mihajlovici (87).*

Peste 108 zile, mai precis la 29 mai, pe stadionul San Nicola din Bari, "Zvezda" învingea cu 5-3 după penalty-uri (0-0 după 120 minute) pe Olympique Marseille, în finala Cupei Campionilor. Din formația care a evoluat la Timișoara s-au aflat pe gazonul din Bari 10 jucători! Doar locul lui Radinovici și Tosici a fost luat de *Belodedici* și *Marovici*.

Din garniturile aplaudate de spectatorii timișoreni în februarie '91 mai joacă și acum la Poli *Almășan, Stoicov, Vlaicu și Velcea*, în timp ce la belgrădeni nici un jucător n-a mai rămas fidel culorilor alb-roșii.

made in... zvezda

Steaua Roșie este clubul care probabil a exportat cei mai mulți jucători. Pentru a-i enumera pe toți cei care au luat drumul în afara granițelor Iugoslaviei, de la înființarea echipei, ne-ar fi trebuit un spațiu echivalent cu o jumătate de pagină de ziar. În tabelul de mai jos ne-am limitat în a-i prezenta doar pe cei 47 de jucători vânduți din 1990 încoace, în 17 țări din Europa și Asia. În dreptul fiecărui jucător este trecută echipa la care a evoluat după plecarea de la alb-roșii și nu neapărat gruparea la care activează în prezent.

Srdjan BAJCETICI	Celta Vigo - Spania	Ivica MOMCILOVICI	Om. Nicosia - Cipru
Bozidar BANDOVICI	Almeira - Spania	Mitar MRKELA	Twente Ens. - Olanda
Miodrag BELODEDICI	Valencia - Spania	Ilija NAJDOSKI	Rayo Vallecano - Sp.
Enes BEŠICI	Leixoes - Portugalia	Darko PANCEV	Internazionale - Italia
Dragiša BINICI	Sp. Praga - Cehosl.	Marko PEROVICI	Cremonese - Italia
Elvir BOLICI	Fenerbahce - Turcia	Dejan PETKOVICI	Real Madrid - Sp.
Miodrag BOZOVICI	Pelita Jei - Malaezia	Robert PROSINECKI	Real Madrid - Sp.
Zarko DRAGAŠ	Daewoo U. - Coreea	Duško RADINOVICI	Lanskr. Boys - Suedia
Anto DROBNJAK	Bastia - Franța	Milorad RATKOVICI	Celta Vigo - Spania
Ilija IVICI	Ol. Pireu - Grecia	Zoran RIZNICI	O.F.I. Creta - Grecia
Dejan JOKSIMOVICI	Sl. Praga - Cehosl.	Refik ŠABANADZOVICI	A.E.K. Atena - Gr.
Milici JOVANOVICI	Cadiz - Spania	Dejan SAVICEVICI	A.C. Milan - Italia
Vladimir JUGOVICI	Sampdoria - Italia	Milan SIMEUNOVICI	Panionios Atena - Gr.
Goran JURICI	Osasuna - Spania	Jovan STANKOVICI	Mallorca - Spania
Dragi KANATLOROVSKI	Elche - Spania	Dejan STEFANOVICI	Sheffield W. - Anglia
Darko KOVACEVICI	Sheffield W. - Anglia	Stevan STOJANOVICI	Antwerpen - Belgia
Aleksandar KRISTICI	Landskr. Boys - Sued.	Goran STOJILJKOVICI	Jetafe - Spania
Dragoje LEKOVICI	Kilmarnok - Scoția	Dragan STOJKOVICI	Olympique M. - Fr.
Vladan LUKICI	Marbella - Spania	Mitko STOJKOVSKI	Oviedo - Spania
Slobodan MAROVICI	Norrkoping - Suedia	Vladan STOŠICI	Mallorca - Spania
Nenad MASLOVAR	Jef United - Japonia	Miroslav TANJGA	Hertha B.S.C. - Ger.
Siniša MIHAJLOVICI	Roma - Italia	Rade TOŠICI	Marbella - Spania
Ljubiša MILOJEVICI	Aris Salonic - Grecia	Goran VASILIJEVICI	Jef United - Japonia
		Risto VIDAKOVICI	Betis Sevilla - Sp.

ZVEZDA '95-'96

portari: Z. Milojevici, Jevrici și Sarici

jucători de câmp: P. Stankovici, Marinovici, G. Djorovici, Z. Djorovici, Pecelj, Radmanovici, Drulici, Urumov, I. Milojevici, D. Stankovici, Milivojev, Pantelici, Pauca, Sakici, Krupnikovici, P. Ognjenovici, K. Ognjenovici, Podunavac, Zivkovici, Njegus, Lazetici, Adzici, Jovicici, Mitrovici, Masici, Lesnjak.

antrenor: Ljupko Petrovici

Z. Milojevici, G. Djorovici și Pantelici sunt internaționali A, iar *Adzici* face parte din naționala de tineret.

tifoseria

Miercuri toți suporterii <<COMMANDO VIOLA>> se vor întâlni pe stadion la ora 14, deci cu o oră înaintea începerii partidei cu Zvezda. Sigur nu va lipsi spectacolul din peluza sud!

Prognozam acum câteva săptămâni înmulțirea speciei de păsări numită <<papagali>>, specie des întâlnită în cadrul galeriilor din România. Nu cu mult timp după înființarea tifoseriei <<COMMANDO VIOLA>>, mai exact în luna lui august '95, o mână de suporteri se autointitulează <<luptători>> pentru ca apoi să-și spună <<COMMANDO>>. Înțelegem că și-ar dori să fie ca și noi, să aibe un renume în toată țara, dar nici chiar așa! Ne întrebăm oare până unde va merge această nesimțire? Probabil că își vor schimba și culorile pentru a fi violeți. Atunci își vor putea spune <<COMMANDO VIOLA II>>. Dar diferența dintre noi și ei va fi întotdeauna ca și de la cer la pământ. Și uite așa <<papagalii roșii>> se alătură <<aprozarilor emigranți>> ai Craiovei, <<recruților>> steliști, <<țiganilor>> rapidiști și <<câinilor roșii>> dinamoviști. Deși eram hotărâți să nu vă mai băgăm în seamă, ne pare rău, dar de fiecare dată reușiți să fiți penibili și de toată jena. Și, apropo de <<uscături>>, nu ne aducem bine aminte, dar au fost meciuri în care <<galeria>> voastră a excelat în strigături obscene la adresa Timișoarei. Nu vom uita băieți, și vom avea o discuție amicală cât de curând, doar veți avea un meci la Timișoara.

COMMANDO VIOLA ULTRA CURVA SUD

SUPORTER CLUB UTA "RED FIGHTERS"

Așa cum v-am promis, în acest număr vă prezentăm pe noul conducător al galeriei "Red Fighters".

I - Mal Cristian, de curând ai fost ales șef de galerie al UTA-ei, spune-ne te rog primele impresii.

R - În primul rând este o mai veche dorință a mea și normal că mă bucură. Dar mă și obligă să fac mai mult decât până acum. Mă refer la atragerea a cât mai multor suporteri "adevărați" în galerie și să ne impunem prin sportivitate.

I - Încurajatoare gânduri, însă galeria este foarte slab dotată, deci aveți nevoie de spijin. S-a întreprins ceva în acest sens?

R - Avem ceva promisiuni din partea unor firme și sperăm că până la începerea campionatului să și primim "promisul" sprijin.

I - Mai la concret, ce doriți să realizați?

R - Deocamdată ne-am propus confecționarea a 100 de fulare, a 2 steaguri de dimensiuni mari, iar dacă ne vom permite am mai putea realiza și altele.

I - Din partea conducerii aveți sprijin?

R - Cu actuala conducere încă nu am luat legătura dar ar fi frumos dacă ei ar fi cei care să ne întindă o mână de ajutor. Dar ne îndoim de acest lucru, singurii de la care am mai primit ajutor fiind domnii Faur, Ivan și Körösi. Și în special dl. Bocioacă de la Liga Suporterilor.

I - Un gând pentru suporteri...

R - Aș dori ca suporterii, în special cei tineri, să fie alături de noi, să arătăm, chiar dacă suntem mai modești, că ne putem impune, iar dacă cineva din conducere citește aceste rânduri să se gândească și la noi și în limita posibilităților să ne ajute.

P.S.: MÂINE LA SALA POLIVALENTĂ VICTORIA DIN ARAD VA AVEA LOC MECIUL DE HANDBAL FEMININ ROMÂNIA - IUGOSLAVIA. VOM FI PREZENȚI PENTRU A NE ÎNCURAJA ECHIPA NAȚIONALĂ. "COMANDO - UTA RED FIGHTERS" VA TREBUI SĂ FIE LA ÎNĂLȚIME PENTRU A ONORA ACEST MECI.

BEGA, MUREȘUL ȘI NERA ÎȘI ADUNĂ

CSMR-ul , cu Chivu, prin.... zid

■ Deci, Brigada Football News din nou în gara Timișoara, cu destinația Herculane. Ninge ca în basme. De bun augur. În tren e cald și brigada aduce zăpada pe Valea Cernei.

■ Prima haltă pe meleagurile lui Hercule, la hotelul UGSR. Firesc. Densitate mare. Toată floarea cea vestită a fotbalului cărășan, CSM, Gloria, Anina...

■ Prima întâlnire, se putea altfel, super-celebrul Gigi Rouă. Bucuria e reciprocă. Maseurul "de 27 de ani" al Reșiței ne aruncă primul clenci: *"Știți cine e aici? Gigi Borugă! A băgat frica în Anina! E nebun! Care mișcă în front face 5 flotări! Aici în hol!"*

■ Apar președinții. Simion și Vanea. Aflăm că la acea oră CSM-ul face forță în holul de la etajul I, iar Gloria "ară" terenul de dimineață. Gigi Rouă se ține scai de noi *"Am vorbit cu Dorinel, când a fost acasă. Mi-a zis că atunci când se întoarce din Germania va investi în CSM 30 procente din tot ce a câștigat afară! Vă dați seama! Vechile glorii revin în Valea Domanului! Până una-alta azi îl așteptăm pe Fane Iovan să preia funcția de secund a lui Grofu!* (n.r. - Porecla de jucător a lui Mircea Chivu)

■ CSM-ul iese la alergare pe șosea. Prilej de a schimba câteva cuvinte cu vechii prieteni.

■ Petre Panescu pare abătut. *"Cum e Pane, am auzit că te duci din vară la Deta?" "M-aș fi dus de acum, dar nu mă lasă. Nu m-au lăsat nici acum doi ani la Poli. Și eu joc tot pentru Caraș pe glorie sportivă."*

■ Cristi Alexandru nu pare nici el în apele lui. *"Ce-i Cristi?" "I-am rugat să-l ia și pe fratele meu în cantonament. Am vorbit la pereți. Sunt alții în lot mai slabi decât el. Așa se întâmplă. O să ne pară rău când o să-l ia alții!"*

■ Zâmbete, în schimb, pe fața lui Cristi Pușcaș. *"Cristi, cum a rămas cu Poli?" "Nu m-a mai căutat nimeni. Acum le merge bine!" "Câți ani mai ai, Cristi?" "25!"*

■ Sub biciul lui Chivu CSM-ul aleargă. Prima serie cei tineri, a doua veteranii. Cristi Alexandru, Marinescu și Pușcaș vin tare. Șerban e abia în urma portarilor. Emil aruncă: *"Am o ușoară contuzie la piciorul drept!"*

■ E frig. Brigada se retrage în hotel. În hol apare Ion Veche. *"Ai revenit Ioane?" "Domnul Alexandru Pop m-a operat de menisc. Sunt în refacere. Am fost internat împreună cu Gușatu!" "Gușatu a jucat în Austria, tu numai ai fost pe acolo!" "Aștept. Încă nu am renunțat nici eu."*

■ În barul hotelului, Gabi Vanea "rade" la loz în plic! *"Așa se fac banii la Gloria!"* Gheorghe Simion pare mai optimist în privința finanțelor *"CFR-ul a crezut că îl ia gratis pa Ianu! Am verificat la Federație. Trebuie să ne dea 20 de milioane, după grilă!"*

Gloria, spre hotel, după "biciul" lui Roșca

■ Anina urcă prima la masă. Figuri cunoscute: Vuia, Emil Marian, Ivan, Vascko, Cepoi... *"Ce faci Ceapă, ai ajuns în munți?" "Ce să fac, probabil că asta îmi e valoarea!"*

■ Vine Gloria de la teren. Supervizată de ... baschetbalistul Kapornyai *"Tibi, nu ești în Austria?" "Am vorbit cu dl. Iacob la telefon. A zis că mă duce sigur." "Cum o să te descurci acolo, știi nemțește?" "Puțin..."* Intervine prietenul nostru "Alemao" Manole *"Vorbește el în ungurește, că doar a fost Austro-Ungaria. Să vedeți ce mușchi la mâini o să facă Tibi tot vorbind nemțește!"* Și așa Manole intră în vorbă: *"Te mai doare, Alemao?" "Doare, dar trag. Am fost să mă vadă Pompiliu Popescu la București. Dar cred că tot doctorul Manciu o să mă a j u t e''*

■ Președintele Simion pleacă spre Reșita. Cu Copăcianu! Parcă predestinat să se încrucișeze cu drumurile "Brigăzii". Nea Ion ne aruncă din fugă: *"Vă povestesc eu altă dată despre Firițeanu. Acum n-am timp!"*

■ Brigada urcă în microbuzul Irannational al Aninei. La teren joacă Poli cu Minerul. E frig, e viscol, dar Dembo aliniază prima garnitură: Almășan - Trandu - Ivan, Pelici, Stoicov - Kovacs, Rotariu, Contescu, Călin - Săvoiu, Băban. Vlaicu e menajat datorită unei ușoare accidentări. Gușatu se agită în autobuz, dar Dembo nu riscă încă nici cu el. 6-0. Au marcat Băban (3), Contescu, Kovacs și a mai fost un autogol. În final mai intră Bota, Brehui, Barna, Mihalache și Munteanu.

■ Cu autocarul, la hotel Roman. Pentru cazare. E cald, e apă caldă, e singurul hotel mai populat. Față de pustiul de la Minerva și ... UGSR. Și totuși brigada mai face o repriză la UGSR, în speranța că se va întâlni cu Fane Iovan. Pe drum, primul contact cu UTA. Cu UTA în alergare. Multe fețe noi. Întrebare pentru căpitanul Radu George: *"Unde-i Jackie?" "Vine din urmă".* Peste 20 de minute, într-un centru complet pustiu, apare figura solitară a profesorului. Transpus. Cu gândurile și căutările lui... Vom sta de vorbă mâine. Cu Jackie trebuie să ai timp să te așezi la vorbă...

■ O ultimă reuniune cărășană. În camera lui Gigi Rouă. El își amintește că a uitat să ne povestească ceva. *"Auzi, l-a trimis Preda pe Rocco să-mi spună că a primit niște genți de maseur din Germania, pe care vrea să le vândă! Auzi! Păi geantă ca a mea nu a văzut Preda în viața lui!"* În camera lui Gigi e stivă de medicamente și are și o lampă cu infraroșii cu care ține să se laude. Tocmai îl tratează pe Șerban. În celălalt pat, la masaj, e ... Vascko. Gigi e totuși prieten cu Borugă! Pleacă Vascko, vine Boșca. Gigi lucrează pe bandă rulantă.

Marinescu, Alexandru și Pușcaș ridică... nivelul returului

■ La plecare spre Roman, o ultimă întâlnire cu Anina. Gigi Borugă continuă să marșeze pe disciplină și transmite echipei, prin Bülle *"Pe care îl prind că mestecă gumă sau mănâncă semințe, îl dau afară!"*

■ Gigi nu-i așa de dur cu Fotbal Vest. Se oferă să-l aștepte pe Ovidiu Păcurariu, a doua zi dis de dimineață, la gară, la Inter City!

■ A doua zi, a doua "armată a României" îi joacă o

VICTOR ROȘCA

"Vom aduna laptele vărsat"

REP.: *Este un sezon mai necăjit al Gloriei. Care ar fi explicația?*

V.R.: A fost returul acela nenorocit din campionatul trecut, care pur și simplu a bulversat toată munca celor aproape trei ani premergători. E greu ca și echipă, și particularizând, e greu pentru fiecare jucător ca, după trei luni de zile sau un tur întreg în care mimezi jocul, să reiei cu seriozitate un campionat și să obții rezultate bune. Dacă acum un an terminam turul la plus 4 și fostul manager, dl. Mândru, ne "certa', pe mine și pe Adi Coca cum că nu era mulțumit de rezultatele echipei, ce să mai vorbim acum? Deși nu ni s-a reproșat nimic, cel puțin pe față, pentru că toată lumea știe prin ce a trecut Gloria Reșita în anul 1995!

REP.: ***Deci au fost acele frământări interne, ca să folosim un termen frumos...***

V.R.: Au fost mai multe, hai să încercăm să le uităm. Anul 1995 a fost un an groaznic pentru Gloria...

REP.: *Totuși, peste toamnă nu putem trece chiar așa ușor, pentru că de zestrea din tur depinde ce veți face în primăvară. Parcă nici în această toamnă Gloria nu a jucat ceea ce putea să joace. De ce?*

V.R.: Cu asta am început. După ce ai mimat jocul un retur întreg, e greu să revii la acel joc bun care să-ți aducă victoria.

REP.: *Gloria n-a mimat jocul și în turul acestui campionat, în anumite situații?*

V.R.: Nu, am doar câteva îndoieli la 2-3 partide, și nu pot să zic mai mult pentru că nu am dovezi. Dar în rest, cred că aceea dinainte a fost cauza principală.

REP.: *Pentru noi, și nu numai pentru noi, cuplul Roșca - Coca a fost de top, chiar cu propuneri din partea noastră, care au fost luate în seamă mai mult sau mai puțin, pentru mai sus. Sunteți tineri și e logic să sperați la mai mult, deși mai aveți contract încă un an și jumătate cu Gloria Reșița. Nu riscați să "vărsați laptele" datorită acestui campionat mai slab?*

V.R.: Ce să-l mai vărsăm, că l-am vărsat deja! Acum ar urma întrebarea care este adevărata noastră valoare: cea din primii doi ani și jumătate, sau cea arătată în acest tur 1995-96? Practic, lumea te judecă după ultimele performanțe. Ar fi fost ușor și pentru noi, și pentru club să ne despărțim, de exemplu, în iarna asta, noi cu nemulțumirea noastră, clubul cu nemulțumirea lui și cu asta basta! Dar și unii și alții vrem să dovedim că nu asta ne e valoarea, cea din tur, că a fost un accident nedorit, sau poate dorit de unii...

REP.: ***Să înțeleg că în primăvara asta veți aduna din nou laptele ...***

V.R.: Da, bineînțeles!

GHEORGHE SIMION

"Nu ne vindem țara?"

REP.: *După evoluția din tur, se pare că CSM nu poate avea ca obiectiv promovarea în acest campionat...*

G.S.: Să știți că nici când, în vară, am abordat noul campionat, nu ăsta a fost țelul nostru. Am dorit și dorim în primul rând să facem o echipă competitivă, cu jucători tineri, care să joace frumos, să readucă publicul pe stadion pentru anul viitor, când, dacă vom avea și suportul financiar, să putem ataca primul loc.

REP.: *Ce înseamnă asta?*

G.S.: Este vorba de banii pe care ar trebui să-i primim pentru Panduru, Potocianu și... cam atât!

REP.: *Județul Caraș-Severin nu se poate aduna în jurul unei echipe? Iată, CSM-ul joacă pe mâna ei, Gloria încearcă să se salveze tot pe mâna ei, în nici un caz în colaborare cu CSM-ul...*

G.S.: Am stat de vorbă cu domnul prefect despre cum să adunăm în jurul echipei niște oameni care ar putea să ne ajute financiar, pentru că numai pe spatele CSR-ului nu se poate.

REP.: *Și nea Ilie Pătruică?*

G.S.: Nea Ilie este un om care ne ajută, cât poate și dânsul...

REP.: *Cât de mare este puterea de decizie a lui nea Ilie Pătruică la club? Adică este direct proporțională cu ajutorul pe care îl dă clubului?*

G.S.: Într-adevăr ne ajută, pentru că, așa cum am spus, CSR-ul nu poate ține singură această echipă. Dacă orașul nu se dezvoltă din punct de vedere economic, este tot mai greu să se dezvolte și fotbalul.

REP.: *Practic, la Reșița, fotbalul este puțin înaintea timpului?*

G.S.: Da, se poate spune și așa. Tristețea este însă că la nivel de club noi am fi putut să ne descurcăm, numai că, din varii motive, nu am primit banii care ni se cuveneau!

REP.: *Vă trag în jos celelalte secții ale clubului?*

G.S.: Nu, nici vorbă. Numai că în anul de când am venit la conducerea clubului am pierdut niște bani din cauza unor motivații simbolice. Mai concret, situația s-ar putea exemplifica prin sloganul "Nu ne vindem țara!". Cine vrea să tragă concluzii să le tragă.

REP.: *Adică trebuie să vând ca să trăiesc și eu?*

G.S.: Eu consider că un bun manager este cel care aduce la firma respectivă materialul, îl prelucrează și îl vinde la un preț bun!

Cu ei s-a luat startul...

U.T.A.	C.S.M.	GLORIA
Lotul: Sinescu, Papp, Țapoș (Motorul) - portari, Szell, Radu George, Lucaci, Grădinaru, Dronca, Csipkar, Mănăilă, Plisca, D. Mitu, Mariș, Ștefăligă, Vidican UTA (juniori): Chiș, Jurcă (Dacia Beliu), Chiță, Ciochină (Severnav Tr. Severin), Ștefănescu (Chimia București).	**Lotul:** Boșca, Ianu, Robotin, Perian (Bocșa), Sorin Pușcaș - portari, Ibric, Căprariu, Șerban, Ciocoi, Panescu, Poenaru, Balea, Marinescu, Doană, Cr. Pușcaș, Ciucur, Szijj, Cr. Alexandru, Agachi, Bercsenyi, Zimmer, Iacobiciu (Sânmartin), Sprâncenatu (Braniștea), Sabaiduc (Bocșa), Halasz (Oravița), Bălean (Gloria)	**Lotul:** Fekete, Toader, Vlădoi, Dinculeasa - portari, Tuluc, Pătru, Mitar, Kapornyai, Șirian, Costescu (Bocșa), Radu, Prințipiu (Mundus), Jankovici, Harbuzaru, Veche, Chiș, Dacica, Dincă, Decuseară, Beloia, Manole, Laczko, Dumitru, Ciornei, Furdui, Marcu, Folea (Minerul Moldova Nouă), Panc, Copăcianu, Bîcleșan (Minerul Moldova Nouă)

DEBITELE PE... CERNA LUI HERCULE

festă colegului nostru din Pârneava, care pierde, la Timișoara, și Inter City-ul și rapidul! Tot răul e spre bine. Cu rapidul vine Fuchs. Cu aparatul său făcător de minuni. Și cu tolba cu povești! *"Mi-a promis Gabi Vanea un whisky dacă pozez un jucător de la Gloria fumând!"*

■ Și Fuchs își intră pe rol. Nu cu jucătorii de la Gloria, ci cu arădenii lui Jackie, care se întorc de la primul antrenament al zilei...

■ O întâlnire totdeauna plăcută. Rockerul Decebal Grădinaru! *"Ce mai asculți, rockere?" "După ce ai ascultat o dată Pink Floyd, nu mai poți asculta altceva. Am făcut rost și de ultimele două albume ale lui Roger Waters. Senzaționale!" "Cum mai stai cu sănătatea?" "M-am refăcut complet. Puteam să joc și din toamnă. Dar știți cum e când nu ești în schemă de la început. Acum cred că e rândul meu."*

■ Ni se alătură Marius Plisca. *"Ce mai faci, veterane?" "Am ajuns veteran la 22 de ani! Ce să-i faci, asta-i UTA de azi!"*

■ Veteran e Marian Sinescu. *"M-aș fi dus la Anina. M-a chemat nea Gigi. Era vorba de un împrumut pe 4 luni. Nu m-au lăsat. După ce a vândut Lăzureanu întreaga echipă, s-au găsit să mă oprească pe mine..."*

MIRCEA CHIVU

"Am primit mereu jucători în rate"

REP.: *S-a vehiculat, și încă se mai vehiculează, sosirea lui Fane Iovan la club. Care este poziția ta față de această situație?*

M.C.: În primul rând, eu am și discutat cu Fane. Vineri (n.r. 19 ianuarie) a fost pe la club și i-am spus că din punctul meu de vedere nu e nici un fel de problemă. Mi-a explicat că vrea să se apuce de antrenorat la echipa de la care a plecat. De altfel, noi doi am fost coechipieri. Spunea că dacă merge undeva printre străini, poate nu va fi băgat în seamă. Inițial discutasem că va veni în cantonament, dar deocamdată nu a apărut. Probabil pe parcurs au intervenit și alte probleme, dar eu îl aștept.

REP.: *Sosirea lui nu afectează postul lui Ilieș?*

M.C.: Deloc. Ilie rămâne în continuare secund.

REP.: *Personal, nu așteptam rezultate mai mari de la CSM, în condițiile actuale. Dar la Reșița, la nivelul suporterilor, care văd în CSM echipa cea mai aproape de promovare, tu ești cam contestat. De ce?*

M.C.: Am simțit și eu starea asta. Nu cunosc motivele. Exact acum un an, când am venit la echipă, luasem un lot din care 13 jucători plecaseră, iar din vară am primit iarăși o altă tranșă de jucători. Lumea, văzând meciurile de pregătire, a considerat că avem echipă. Nu și-au dat seama că cei care au venit, sau au revenit, în lotul nostru sunt jucători uzați, sau că jucaseră numai la nivelul diviziei C sau în județ. Noi am mai discuutat și am spus că nu tragem la primul loc, pentru că știam de ce. Cred că sunt contestat pentru rezultate, care depind și de alți factori, nu numai de echipă în sine.

REP.: *Poate pentru că ați început bine câteva etape și lumea și-a făcut speranțe, pentru ca mai apoi să nu țineți pasul. Poate și programul a fost favorabil...*

M.C.: Totuși, primele meciuri au fost destul de grele, dar a fost o dorință de început a jucătorilor și a orașului, după care s-a crezut că totul merge de la sine.

REP.: *Totuși, ai ambiții de promovare cu CSM-ul?*

M.C.: Sigur că asta mi-e ambiția, iar eu o doresc îndeplinită cât mai repede, dacă se poate chiar anul acesta, dar știu că este foarte greu.

UTA - dinspre autobuz, spre cursurile universitare...

■ Bebe Mitu zâmbește: *"Stau două zile. Am o ușoară întindere!"* (n.r. - !?!?)

■ Și UTA are studenții ei. Mițǎ Țîrlea: *"Faptul că sunt în anul III la sport nu mă agită atât cât mă ambiționează faptul că am devenit secundul profesorului Ionescu. Sunt coleg și de bancă și de facultate cu prietenul meu Coraș."* La care Marcel, hâtru, adaugă *"Pe banca UTA-ei sunt cu un an și jumătate înaintea lui Mițǎ, iar la facultate am intrat în '85! O s-o termin acum! Poate că acum, cu dom' profesor, face toată UTA facultatea de sport"*

■ În restaurantul hotelului Roman, Poli și UTA iau masa în același timp. Atmosfere diferite. În tabăra alb-violetă destindere, râsete, bancuri... La alb-roșii nu se aude nici musca. Mai mult, Jackie îi interzice fotografiatul lui Fuchsi... Spune asta ceva?

■ În drum spre gară, un nou meci pe viscol. Joacă Rotariu contra lui Rotariu. Iosif contra Ilie. Poli cu Electrica. 3-3. La pauza 3-0, perioada în care Dembo a aliniat același "11" din meciul cu Anina. Pentru 3 la 3 au jucat rezervele.

■ Gara și la vale. Pe zăpadă spre Timișoara. Următoarea întâlnire (pe zăpadă?), miercuri, cu ... Crvena Zvezda.

■ Între timp am aflat că Jackie a renunțat la Ștefănescu (Chimia București), Cîta și Ciochină (Severnav)

■ Că Fane Iovan a apărut vineri la Herculane...

■ Că UTA a învins Gloria cu 1-0...

■ Și Pali Szell s-a gândit la mutare. *"Zău c-am vrut să plec la Dej, după Grad și Mitu. Nu m-au lăsat. Acum sunt bun, după ce au plecat Lingurar și ceilalți."*

■ Dan Mănăilă pare printre puținii optimiști de la UTA. *"Cum e Dane, nu regreți CFR-ul?" "Pe undeva regret Timișoara. Dar CFR-ul m-a amânat prea mult și m-a pus în situația să nu mai pot aștepta. Nu-i nimic, mă fac arădean. Am mai fost eu și austriac, numai că de această dată va fi pe termen lung."*

Băieții lui Jackie, deocamdată, pe traseuri înalte

Roti și... Roti, pentru două ore adversari

PROGRAMUL ZILEI

UTA

7,00 - deșteptarea
7,30 - mic dejun
8,30 - 9,30 - lecție tactică teoretică
10,00-12,00 - antrenament tehnico-tactic la teren
12,30 - prânz
13,00 - 15,00 - odihnă
16,00 - 18,00 antrenament fizic (la sală sau pe pante)
19,30 - cina
21,00-21,45 program de forță individual, în camere
22,30 - stingerea

CSM

7,30 - deșteptarea
8,00 - micul dejun
10,00 - antrenament fizic (alternativ, circuit de forță și alergări)
13,30 - prânz
16,00 - antrenament tehnico-tactic
18,00 - recuperare
19,00 - cina
22,30 - stingerea

GLORIA

8,00 - deșteptarea
8,30 - micul dejun
11,00 - antrenament fizic, tehnic, tactic la teren
13,30 - prânz și odihnă
16,30 - antrenament fizic
19,00 - cina
22,30 - stingerea

Brigada FOOTBAL NEWS:
MARIUS BREAZU,
PETRU FUCHS,
DUKI POPOVICI
presedinte onorific:
OVIDIU PĂCURARIU

JACKIE IONESCU

"Mă simt mai bine decât acum 20 de ani"

REP.: *Dom' profesor, aveam senzația că v-ați dus la UTA pentru un obiectiv - promovarea, UTA fiind un club care se respectă - și acum sunteți pus în situația de a crește jucători tineri.*

J.I.: În primul rând m-am dus la UTA ca să antrenez și ca să-mi continui pasiunea. În cadrul acestei obsesii a mea, mi-am propus să și promovez, dar nu pentru asta m-am dus. Când mă duc undeva mă angajez psihologic, ca să spun așa.

REP.: *Dacă ați fi știut ce va urma, mai ales că vă veți despărți de 5 titulari, mergeați?*

J.I.: Da, pentru că nu cred că aș fi putut anticipa situația la care se va ajunge după jumătate de campionat. Mă duceam, în orice caz, pentru că realmente simt o pasiune extraordinară, mai mare poate decât acum 20 de ani!

REP.: *Să înțeleg că vă e totuna dacă aveți jucătorii care au plecat sau nu-i aveți?*

J.I.: Nu-i totuna, dar este la fel de pasionant să descoperi alți jucători, să-i promovezi, să-i lansezi, eventual peste câțiva ani să trăiesc din promovările astea, psihologic, motivațional, cum trăiesc acum din Duckadam, Coraș, Rotariu, Vlaicu, Giuchici și încă vreo sută. Pentru mine, UTA, acum, pierzându-și obiectivul, înseamnă o investiție pentru anii viitori, o investiție psiho - profesională a mea. Pentru că Csipkar, Ștefăligă și ceilalți mă vor susține în anii care urmează, ajungând, cu siguranță, jucători de valoare, exact ca o hrană morală, de care eu am nevoie. Bineânțeles că era mai frumos să rămân cu tot lotul.

REP.: *Nu era mai tentantă o luptă cu Jiul?*

J.I.: Era mai tentantă, dar dacă clubul n-a putut ține pasul cu ei... Pentru că echipa îl ducea...

REP.: *N-ați avut posibilitatea de a impune niște restricții...*

J.I.: Nu se putea vorbi cu nimeni la UTA despre performanță!

REP.: *Și acum?*

J.I.: Nu știu, dacă Ologeanu e capabil să fie un conducător de performanță... Protecția valorilor proprii, tendința de a crește alte valori, de a împrospăta material și organizatoric clubul. Asta ar însemna performanța!

REP.: *Ați întâlnit asemenea conducători în cariera dumneavoastră?*

J.I.: Conducători de totală performanță n-am avut. Parțial au fost câțiva de performanță. Domnul Abraham la Jiul, grupul de la Politehnica anilor '72 - '74, format din profesorii Desabata și Eugen Pop.

REP.: *Ultima dată ați lucrat cu cuplul Boiț - Anghel...*

J.I.: Și ei au avut parțial elemente ale performanței. Pe Anghel l-am apreciat, dar el nu a fost de acord să-și completeze întreg "inventarul" de conducător.

REP.: *Cine este conducător de performanță în România?*

J.I.: Nu știu cine este, nici Pădureanu nu este! Pădureanu, deși face performanță, folosește mijloace machiavelice, în afara moralei sportive, pentru a-și atinge obiectivul. Ca atare, nu-l pot considera nici pe el de performanță, deși este bine dotat. Dar pentru că își asigură victoria, transferările, arbitrajul și multe alte mijloace strategice pe căi ascunse, nu-l pot considera de performanță în adevăratul înțeles al cuvântului.

REP.: *Când considerați că UTA va fi competitivă la nivelul lotului? Și, deci, când va fi în măsură să atace promovarea?*

J.I.: Dacă Ologeanu își constituie un grup, un consiliu de conducere, format din oamenii puternici ai Aradului, UTA este capabilă și la anul să abordeze promovarea.

REP.: *Sunteți în putere să o realizați?*

J.I.: Eu de abia aștept. Mă simt extraordinar de bine, capabil de un efort total, chiar și pe mine mă surprinde această disponibilitate a mea.

REP.: *Sunteți foarte senin și optimist. Lotul pare destul de necăjit...*

J.I.: Da, trebuie să compensez lipsa de valoare individuală printr-un joc colectiv.

REP.: *Mă refeream la moral...*

J.I.: N-am ce face. Am un anumit fatalism în mine! După atâția ani nu mă obsedează, nu mă consumă, nu sufăr, pentru că nu aveam cum să mă opun la plecarea celor 5 jucători. Mai întâi că i-au dat în timpul vacanței, când nu eram la Arad, și, oricum, nu puteam face nimic, pentru că i-au dat tot din birourile lor, care erau în vreo 4 - 5 locuri din oraș!

OCHI ÎN OCHI

EMIL MARIAN

Şansa mea s-a numit Jackie!

REP.: ***Emile, dintr-o mare speranţă a Caraşului, dintr-un jucător consacrat, la un moment dat, la Corvinul - într-un atac cu Uleşan şi Hanganu - ai ajuns în situaţia de a pendula de la o echipă la alta; o încercare mai mult sau mai puţin reuşită cu Poli, Alba Iulia, revenire la Poli, apoi UMT, perioadă încheiată destul de trist. De ce nu o confirmare, chiar târzie?***

E.M.: Cred că Poli a fost o experienţă tristă pentru mine, din punct de vedere al faptului că n-am apucat un antrenor căruia să-i placă de mine, cum a fost Jackie Ionescu, care m-a dus la Hunedoara, care a mizat pe mine şi practic m-a lansat.

REP.: ***Totuşi, începutul tău la Poli a fost foarte bun, la un moment dat chiar conduceai în topul notelor. Sigur că e uşor să dai vina pe altul. Dar tu n-ai nici o vină pentru regresul tău ca fotbalist?***

E.M.: Normal că e şi vina mea. Probabil trebuia să mă acomodez cu oricare antrenor dintre cei pe care i-am avut la echipă. Probabil că asta e firea mea, mai dificilă.

REP.: ***Ai revenit totuşi la Poli, care tocmai retrogradase şi antrenor a fost numit nea Costică Rădulescu. De ce nu te-ai înţeles nici cu dânsul?***

E.M.: Nu ştiu, este o enigmă pentru mine, pentru că nu l-am avut niciodată antrenor.

REP.: ***Ai ajuns apoi la Alba Iulia, unde ai făcut câteva meciuri bune, chiar la Timişoara, contra lui Poli.***

E.M.: Da, dar a venit iarna şi Alba Iulia trebuia să achite lui Poli prima rată din transferul meu, iar ei pur şi simplu n-au avut bani. Chiar i-am spus lui nea Cornel Ţălnar: ***"Nea Cornele, nu mă lăsa acum"***, dar mi-a spus că nu sunt bani. Ca dovadă, imediat a plecat şi el la Inter Sibiu. Apoi am ajuns la UMT, la prietenul meu Octavian Popescu, care mi-a zis că are nevoie de mine, mai ales că începuse şi el antrenoratul...

REP.: ***Începutul campionatului 1995-96 a fost foarte bun pentru UMT...***

E.M.: Da, în vară Octav mi-a spus să rămân că va fi bine, deşi eu aşteptam şi alte oferte. Luasem legătura cu colegul meu Tiţa, care e în Maroc, şi, care prin impresarul lui mi-a căutat o echipă acolo. M-a ţinut cam mult şi de-abia în august mi-a spus că nu mi-a găsit echipă, iar în august pentru mine era deja târziu. Atunci am acceptat să rămân la UMT. Am avut o înţelegere cu directorul Buzzi, pentru o anumită sumă, dar m-a rugat să am răbdare. Eu l-am înţeles. Însă a venit meciul cu Deta. Până atunci, echipa jucase dusă de Vasko şi de mine, dacă e să te uiţi la numărul golurilor marcate. A fost singurul nostru meci slab de la UMT şi ni s-a reproşat că am vândut meciul!

REP.: ***Probabil că afinitatea ta faţă de Ghiţă Chimiuc, care exista, a contribuit la creşterea suspiciunilor.***

E.M.: Da, nea Ghiţă m-a vrut la Poli când era antrenor acolo, la fel cum l-a vrut şi pe Vascko, când era la CFR. Însă să te grăbeşti să ne califici drept vânzători este cam mult. Aici consider eu că nu au fost corecţi. Dacă nu mai aveau nevoie de mine puteau să-mi spună.

REP.: ***Te-au suspendat sau te-au pus pe lista de transferări?***

E.M.: După meci, directorul Buzzi a zis că reţine 4 legitimaţii, ca să se convingă că nu a fost trucată partida. Ori eu nu am fost de acord nici cu această idee de a fi suspectat. De ce să fiu suspectat? Aşa că n-am acceptat să mai vin la echipă!

REP.: ***Tavi Popescu cum a reacţionat?***

E.M.: N-a scos un cuvânt, gest care m-a durut enorm de mult.

REP.: ***Deci, încotro acum? Ai fost cu Deta la Buşteni...***

E.M.: Da, dar m-am gândit, am familie, tatăl meu a murit, fetele mele stau la mama, trebuie să încep să mă retrag spre casă, fiindcă sunt singurul bărbat din familie... Deşi nu consider că sunt terminat ca jucător...

REP.: ***Anina este o rezolvare?***

E.M.: Să zicem. Oricum, e un salar bun, probabil va fi şi o primă de instalare, iar cu nea Gigi sigur va merge treaba. Văd că Anina are intenţii serioase.

REP.: ***Parcă totuşi ar fi trebuit să fii mai sus, nu?***

E.M.: Ce să fac? Nu mai am de ales.

REP.: ***Te consideri un jucător ghinionist, fără şansă?***

E.M.: Şi asta e adevărat. Am avut o şansă prin Jackie Ionescu, dar aici s-a terminat şansa mea.

REP.: ***Întâmplător UTA, cu Jackie Ionescu, este tot la Herculane în cantonament...***

E.M.: Oricum, am deja o vârstă, când majoritatea mă consideră bătrân...

REP.: ***Să nu înţelegem că Anina e "ultimul tren"?***

E.M.: Sper să mai joc fotbal...

REP.: ***Ce mai zici de idolul tău Savicevici?***

E.M.: E mare, ce să mai zic...

M.B.&D.P.

La Timişoara, în 2-3 februarie, la Sala 2

CUPA "FROLA"

pentru copii născuţi după 1979

- participă:

F. C. FROLA (antr. F. Mircea)
F. C. POLI (antr. G. Cotec)
C. S. S. TIMIŞOARA (antr. I. Grozăvescu)
Lic. BANATUL (antr. I. Botescu)
AUTO (antr. T. Itineanţu)
F. C. CFR (antr. G. Stoicovici)

PERISCOP DIVIZIA B IV

Minerul Anina pe urmele liderului!

Aflată în cursa de urmărire a feroviarilor clujeni, Minerul Anina adună energii la Băile Herculane, sub conducerea unui antrenor-surpriză, Gheorghe Borugă. La cravaşa acestuia, pantele din împrejurimile staţiunii sunt străbătute de Steiner, Avram, Ivan (de la UTA) - portari, Arnăutu, Ghideu, Lazăr, Pereş, Iorga, Ciurea, Bülle II, Colţea, Vuia, Boltaşiu (CSMR), Stănescu, Vior, Bülle I,Vascko (UMT), M. Mihail (Bozovici), Miu, Mircea Bătrînu, Băcilă, Cepoi (CSMR). Pe lângă pregătirile specifice perioadei, s-au jucat câteve meciuri la Herculane, parteneri de întrecere fiind Poli, Gloria Reşiţa, Severnav Tr. Severin şi CSM Reşiţa. Până la începerea returului, echipa va participa la două turnee. Unul în Valea Jiului, care va dura 3 zile, celălalt în Iugolslavia, cu meciuri la Pancevo, Novo Selo şi Vîrşeţ. Beneficiind de un sponsor serios, Liga Minieră Banat (lider de sindicat Adi Burlui, vicepreşedinte ligă Ion Pârvu) căreia i se alătură Exploatarea Carierei de Argilă, echipa speră şi într-un ajutor din partea Primăriei oraşului.

Zeno Verşehora (preşedinte Anina): "L-am visat pe Borugă!"

REP.: ***Având în vedere situaţia din clasament a Minerului, care este obiectivul pentru returul campionatului?***

Z.V.: Obiectivul este clar: clasarea pe locul I şi promovarea în Divizia A!

REP.: ***După atâţia ani, în care Anina a fost pe la mijlocul clasamentului şi era cunoscută ca o echipă "rea", care este situaţia acum?***

Z.V.: După revenirea mea la club, în nebunia mea, am propus promovarea în Divizia A. De aceea am apelat la Gigi Borugă, pentru a se întări compartimentul tehnic. În plus am lucrat la completarea lotului de jucători.

REP.: ***Cum de v-aţi gândit la Gigi Borugă?***

Z.V.: L-am visat într-o noapte şi m-am gândit să-l aduc la echipa noastră!

REP.: ***Deci, există condiţii de promovare?***

Z.V.: La condiţiile pe care le avem acum, nu putem avea alt obiectiv decât promovarea.

REP.: ***Şi până acum ce i-a lipsit Aninei să fie acolo sus?***

Z.V.: A lipsit disciplina, care provine de la antrenor, şi am considerat că singurul care poate face disciplină la echipă este Gigi Borugă, un tip un pic mai dur. El a verificat foarte bine lotul care l-am avut, şi cu completările care vrem să le facem, a considerat că putem ataca promovarea.

Se mişcă apele şi-n C-Timiş

ELECTRICA nu vizează decât primul loc

La hotelul Minerva din aceeaşi staţiune tradiţională pentru pregătirile de iarnă, Herculane, se găseşte pentru 8 zile şi Electrica Timişoara, una dintre pretendentele la câştigarea campionatului diviziei C Timiş. În ziua vizitei noastre, echipa antrenată de Ilie Rotariu a încheiat la egalitate meciul cu Poli (3-3) golurile divizionarilor C fiind realizate de Ilie Rotariu, Mureşan şi Gheban. În minutul 1 al meciului, Electrica a prezentat formaţia: Murar - Tătaru - Bulimar, M. Kovacs, Sorescu - Pavel, Volosciuc, Ilie Rotariu, Samargi - Ritter, Mureşan. În cantonament se mai află Sultana, Gheban, Hodoroabă, Popa, Bogdan, Mateescu. În afara întâlnirii amintite, Electrica a mai jucat cu Nera Bozovici (5-1) şi cu UTA (0-1). ***"Nu ne gândim decât la primul loc"*** spunea Gigi Leu, organizator de competiţii. După începerea returului, în luna martie, echipa are programat un turneu în Iugoslavia, la Jasa Tomic.

OBILICI SÂNMARTINU SÂRBESC:

"Sârbii" speră să facă o figură frumoasă în retur

Antrenorul Adrian Crăciun şi-a adunat băieţii în data de 8 ianuarie, continuând pregătirea de iarnă cu câte un antrenament în fiecare zi. Duminică 28 ianuarie echipa a plecat în cantonament la Geoagiu - Băi, unde se va pregăti până în 8 februarie.

Până la plecarea în cantonament, Sânmartinul a jucat cu Elba (3-2), Tehnolemn (5-3), Modern (0-1), CSS Timişoara (3-0).

După ce va coborî de la munte echipa preşedintelui Mişa Jivanov şi a vicelui Sandu Dumitraşcu (aceiaşi vechi sufletişti), va mai susţine 4 - 5 partide amicale până la începerea campionatului.

Au plecat de la echipă, fără dezlegare, Sorin Mihai şi Durigon la Peciu Nou. Pe lângă Iacobiciu, transferat la CSMR, aşa cum scriam în numărul trecut la prezentarea echipei din Comloş, Ţăranu a plecat la schimb cu P. Marius, Ungurianu şi Bizău. Corban este în pregătiri cu UMT-ul.

Ca noutăţi, pe lângă cei trei enumeraţi mai sus, au mai venit Ovidiu Fort, un tânăr de 19 ani, şi Flavius Damaschin de la Şag, de fapt o reîntoarcere la echipa care l-a lansat.

Cei din Sânmartinu sunt optimişti în privinţa acestui retur, aşa cum ne declara antrenorul lor principal Adi Crăciun: ***"Plecăm la drum cu multe speranţe. Lucrurile merg bine şi vrem să terminăm în primele cinci echipe".***

C.U.

REPLICĂ: Romvestul nu e... UTA!

Referitor la diferendul iscat între UTA şi Romvest, prin necedarea a celor din urmă a doi jucători, Baciu şi Butunoiu, pentru a se pregăti cu UTA la Herculane, astăzi vă prezentăm punctul de vedere al "Romvestului", reprezentat de cei trei patroni, Ionuţ Burtan, Marius Lupaş, Ioan Ienciu:

● S-a semnat o "Convenţie" între cele două grupări, care prevede:

- UTA se obligă a suporta toate cheltuielile legate de activitatea echipei de juniori, inclusiv cantonamentele, obligaţie pe care UTA nu şi-a respectat-o;
- Juniorii pot juca la echipa de seniori numai cu acordul tehnicienilor şi conducerii

● Deoarece echipa are ca obiectiv câştigarea seriei şi participarea la turneul final, antrenorul a insistat să aibă toţi jucătorii în pregătire;

● În ceea ce-l priveşte pe jucătorul Vidican, acesta este jucătorul UTA-ei şi era normal să se solicite bani care să acopere cheltuielile legate de acest jucător, mai ales că Romvestul a suportat toate cheltuielile legate de cantonamentul echipei de juniori la Herculane.

O.P.

P.S.: Agenţii noştri au depistat două cluburi în Arad care sunt gata a intra în tratative cu Romvest pentru achiziţionarea de jucători din vară.

SC EDDA GOŢIA & MANUSCRIS SRL
TIMIŞOARA ◆ CENTRUL COMERCIAL TOTALCO
Depozit "EDDA GOŢIA" ŞI TIPOGRAFIA MANUSCRIS
vinde en-gros şi amănunt
■ produse papetărie
■ birotică
■ rechizite şcolare
■ hârtie şi cartoane la formate, gramaje şi culori diferite
ZILNIC între orele 10-18
tel. 056/164.363 int. 155

S. C. MAGNET S. R. L.
TIMIŞOARA Str. Paris 2A
angajează
● vânzători şi vânzătoare
- condiţii: vârsta 20-30 de ani
studii medii de specialitate
cunoscători de aparatură electrocasnică
şi audio-video
● contabilă evidenţă primară
- condiţii: studii de specialitate
Relaţii la telefon 190.128 şi 190.656
între orele 8^{00} şi 16^{00}

Romvest: micii campioni de azi, marii campioni de mâine

ITALIA MILAN NON PIACE, MA VINCE

Deseori criticată, Milan rămâne totuși o formație greu de învins. Pentru a ne da seama de acest lucru este suficient să ne amintim faptul că din luna septembrie rosso-neri au disputat 29 de meciuri oficiale (campionat + Coppa Italia + Cupa UEFA), având următorul bilanț: *29 18 10 1 50-17!* Deci o singură înfrângere, în campionat, 0-1 la Bari. Chiar dacă nu mai sunt "diavoli", băieții lui Fabio Capello au rămas totuși "drăcușori". Și duminică singura victorie externă a fost obținută de... lider. **UDINESE - MILAN 0-2: Maldini (43), Boban (59).** Chiar și fără Baresi și Weah, oaspeții au controlat partida, impunându-se fără prea mari probleme, repetând isprava de la 21 ianuarie '90 (a fost atunci tot 2-0, goluri reușite de Van Basten). Dealtfel, suporterii lui Udinese n-au mai putut aplauda un gol al favoriților, pe Stadio Friuli, în poarta milanezilor, de 11 ani (1-1 la 20 ianuarie 1985), ultima victorie a alb-negrilor datând din ediția 1979-80 (scor 2-1). Golgeterul gazdelor, Oliver Bierhoff, a fost o decepție pentru tifosi și pentru antrenorul Germaniei, Berti Vogts, venit să-l vadă... În final, Capello a aruncat în luptă și rezervele de lux Di Canio și Sordo (primul joc în acest sezon). Roberto Baggio a disputat meciul 250 în Serie A (122 goluri marcate).

Se poate spune că a fost o rundă favorabilă celor din Via Turati nr. 3, urmăritoarele fruntașei clasamentului pierzând puncte prețioase. **FIORENTINA - VICENZA 1-1: Batistuta (7) - Di Carlo (46).** Violeții au plătit scump absențele suspendaților Bigica, Amoruso și Cois. Totul părea însă simplu când "Bati" a deschis scorul, dar imensa ratare a lui Otero (min. 37 - de la numai 3 metri) avea să anunțe golul egalizator, venit după doar 50 de secunde de la reluare. Vicenza, neânvinsă de 5 jocuri, s-a apărat grupat, profitând și de o zi mai puțin fastă a gazdelor. Fiorentina n-a mai câștigat în fața adversarei de duminică de la 10 septembrie 1972 (scor 1-0), perioadă în care în lotul celor din Florența evolua celebrul Giancarlo De Sisti!

INTER - PARMA 1-1: Branca (83) - Stoichkov (6). Partidă spectaculoasă, de infarct am putea spune, cu ratări monumentale, capitol la care au excelat Stoichkov, Branca, Dino Baggio și Ganz. Cei care plâng mai mult după punctele pierdute sunt oaspeții, antrenorul lor, Nevio Scala, declarând: *"Nu-mi vine să cred că n-am câștigat acest meci"*. Parma încă n-a învins niciodată pe Inter, la Milano, obținând 3 remize și suferind 3 înfrângeri. La oaspeți n-au jucat Benarrivo (suspendat) și Couto (rezervă).

În sfârșit, aplauze și pe Delle Alpi. **JUVENTUS - PIACENZA 2-0: Conte (34), Ferrara (62).** Marcello Lippi a renunțat la portughezul Paulo Sousa, preferându-l pe Antonio Conte. Soluția s-a dovedit inspirată, internaționalul deschizând scorul, ca și la 19 decembrie '93 (a fost atunci tot 2-0 pentru Juve în confruntarea cu Piacenza). Spectaculos golul lui Ferrara (foarfecă din centrul careului mare), dar după numărul de ocazii scorul putea fi și mai mare. Au lipsit din tabăra gazdelor suspendații Vierchowod și Tacchinardi.

Se pare că specialitatea insularilor este mai nou să piardă cu 4 goluri diferență în deplasare! Este al 3-lea eșec consecutiv al celor din Sardinia cu același scor, după cele în fața Inter-ului și Parmei. **LAZIO - CAGLIARI 4-0: Signori (27 - penalty), Casiraghi (28, 34 *și* 45).** Gazdelor, care au obținut primul succes în 1996, le-au fost suficiente 18 minute pentru a-i face praf pe băieții lui Trapattoni. Bună evoluția trio-ului Signori - Boksici - Casiraghi. Oaspeții s-au văzut mai periculoși abia după pauză, Venturin șutând în bară (min. 46).

După 6 eșecuri consecutive s-a trezit și trupa lui Mondonico. **ATALANTA - ROMA 2-1: Pisani (77), Morfeo (84 - penalty) - Delvecchio (21).** Un ultim sfert de oră de foc al celor din Bergamo le-a năruit speranțele romanilor, care au ratat în primele 45 de minute în două-trei situații desprinderea pe tabela de marcaj. "Giallo-rossi" au evoluat fără Aldair, Statuto (suspendați), Fonseca (indisponibil) și din min. 37 și fără Thern (accidentat și el și înlocuit cu Giannini).

O altă formație care a găsit drumul spre victorie după o așteptare cam lungă (5 etape): **SAMPDORIA - CREMONESE 2-0: Balleri (12), Chiesa (60).** Decimată de accidentări (Mancini, Franceschetti, Bertarelli) și suspendări (Mannini și Pesaresi), Doria mai adună totuși ceva puncte, grație talentului numit Enrico Chiesa, aflat la a 10-a reușită în 12 meciuri! Oaspeții au jucat curajos, dar au plătit tribut ratărilor (campion Florijancici). Cremonese a obținut un singur punct la Genova (1-1 la 30 decembrie '89).

În ultimele 4 partide disputate acasă elevii lui Sandreani au acumulat 16 puncte! **PADOVA - NAPOLI 4-2: Vlaovici (5 *și* 66), N. Amoruso (48), Fiore (84) - Pizzi (53), Di Napoli (87).** Partidă în general la discreția patavinilor, revenirea croatului Goran Vlaovici dovedindu-se mai mult decât benefică (7 goluri în 8 jocuri)! Ultimul succes al Padovei în fața napoletanilor: 2-0 în ediția 1960-61.

Într-un derby al subsolului **BARI - TORINO 2-2: Andersson (8), Protti (25) - Rizzitelli (7), Karici (72 -** *primul gol în Italia***).** Remiză echitabilă după aspectul jocului, oaspeții evoluând cu mult curaj pe un teren pe care s-au impus ultima dată acum 26 ani (scor 1-0). "Toro" este fără victorie afară de la 19 martie anul trecut (4-1 la Brescia).

De remarcat că în această etapă n-a fost eliminat nici un jucător, dictându-se doar două penalty-uri.

Golgeteri: 14 goluri: **Protti** (Bari) și **Batistuta** (Fiorentina); *11 goluri:* **Bierhoff** (Udinese); *10 goluri:* **Caccia** (Piacenza), **Signori** (Lazio), **Chiesa** (Sampdoria); *9 goluri:* **Vialli** (Juventus), **Balbo** (Roma), **Branca** (Inter), **Casiraghi** (Lazio); *8 goluri:* **Baiano** (Fiorentina), **Ravanelli** (Juventus).

Etapa viitoare (duminică, 4 februarie): Napoli - Atalanta (ora 21.30); Lazio - Bari; Cagliari - Fiorentina; Piacenza - Inter; Vicenza - Juventus; Torino - Padova; Milan - Roma; Parma - Sampdoria; Cremonese - Udinese.

CALCIO Serie A

1. MILAN	19	11	7	1	29-12	40	+13
2. FIORENTINA	19	11	4	4	34-20	37	+7
3. PARMA	19	9	8	2	30-17	35	+5
4. JUVENTUS	19	9	5	5	29-19	32	+2
5. LAZIO	19	8	5	6	36-21	29	-1
6. ROMA	19	7	7	5	24-18	28	+1
7. INTER	19	6	8	5	24-17	26	-4
8. VICENZA	19	6	8	5	18-17	26	-1
9. NAPOLI	19	6	8	5	20-21	26	-1
10. SAMPDORIA	19	6	7	6	29-29	25	-5
11. UDINESE	19	7	4	8	22-26	25	-5
12. ATALANTA	19	7	4	8	23-30	25	-5
13. CAGLIARI	19	7	2	10	17-29	23	-4
14. PIACENZA	19	5	4	10	20-36	19	-8
15. PADOVA	19	5	3	11	22-31	18	-12
16. TORINO	19	3	9	7	19-31	18	-9
17. BARI	19	4	5	10	27-40	17	-10
18. CREMONESE	19	2	6	11	21-30	12	-15

Pagina realizată de SANDU USUSAN

NOVITA'

■ *ARRIVEDERCI TINO!* După 84 de meciuri jucate în Serie A și 25 de goluri marcate, columbianul *Faustino Asprilla* (născut la 10 noiembrie 1969) a spus "adio" Italiei! Pentru suma de 15 miliarde de lire Parma l-a transferat la liderul campionatului englez, Newcastle. Să mai precizăm faptul că trupa lui Kevin Keegan a oferit sume incredibile pentru alți doi componenți ai formației lui Nevio Scala: 30 miliarde de lire (italiene, bineînțeles) pentru *Gianfranco Zola* și 25 miliarde pentru *Hristo Stoichkov*!

■ *ALTE OFERTE TENTANTE DIN PARTEA ALBIONULUI.* Se pare că managerii din Anglia și-au luat rolul în serios, dorind ca echipele lor să devină o forță în fotbalul european. Vă prezentăm câteva oferte venite de la 5 cluburi engleze, pentru jucători care activează în Italia. Manchester United dorește achiziționarea lui *Rui Costa* (Fiorentina, oferind 16 miliarde de lire), *Fernando Couto* (Parma, pentru 15 miliarde lire), *Roberto Donadoni* și *Filippo Galli* (ambii de la Milan); Arsenal este interesată de *Pierluigi Casiraghi* (Lazio, în schimbul sumei de 15 miliarde de lire), *Nicola Berti* (Inter) și *Walter Zenga* (Sampdoria); Leeds l-ar vrea pe *Aron Winter* (Lazio, oferind 18 miliarde de lire); Chelsea este dispusă pentru achiziționarea lui *Roberto Mancini* (Sampdoria) și *Gianluca Vialli* (Juventus), iar Blackburn visează la transferul "principelui" *Giuseppe Giannini* (Roma).

■ *CLAUDIO RANIERI EZITĂ.* Cu toate că echipa sa, Fiorentina, traversează un moment magic, antrenorul *Claudio Ranieri* n-a semnat încă noul contract, oferit de boss-ul Vittorio Cecchi Gori! Motivul? Așteaptă un semnal din partea lui Lazio, Parma sau Roma, echipe la care scaunul antrenorilor este în mare pericol.

■ *MARI SCHIMBĂRI LA PARMA.* Este sigur că la finele campionatului boss-ul *Calisto Tanzi* și președintele *Pedraneschi* vor renunța la antrenorul *Nevio Scala*. Locul lui va fi luat de *Claudio Ranieri, Fabio Capello* sau *Giovanni Trapattoni*. În ceea ce privește lotul se știe deja faptul că se fac demersuri pentru achiziționarea lui *Signori* (Lazio), *Fresi* (Inter), *Jugovici* și *Porrini* (ambii Juventus), cât și a brazilianului *Emerson* (FC Porto). Va pleca probabil internaționalul *Antonio Benarrivo*, la Roma sau la Inter.

■ *ÎNCĂ UN SUEDEZ ÎN CALCIO!* La Napoli se spune că va sosi *Martin Dahlin*, de la Borussia M'gladbach. El a cerut însă 2 miliarde de lire pe an și un contract pe trei sezoane! Alte tranzacții în fază de zvon: *Amor*, de la FC Barcelona la AS Roma; *Galante*, de la Genoa la Milan; *Baronio*, de la Brescia la Lazio sau Juventus.

L'EROE DELLA DOMENICA

PIERLUIGI CASIRAGHI

- s-a născut la 4 martie 1969, la Monza
- a evoluat la Monza (1985 - 86), în Serie B, marcând un gol în 12 meciuri și apoi în C1, realizând 18 goluri în 55 de jocuri, în perioada 1986 - 88
- în ediția 1988 - 89 a revenit cu Monza în B (9 goluri în 27 de partide)
- în Serie A a jucat la Juventus și în prezent la Lazio, totalizând 173 de jocuri, marcând 45 de goluri
- în națională a reușit să înscrie 6 goluri în 29 de partide

SERIE B

CESENA - PALERMO 1-0: Hubner (74). Palermo a marcat doar un singur gol în deplasare, primind 8, în 11 jocuri!; **ANDRIA - BRESCIA 1-0**: Massara (41); **PERUGIA - BOLOGNA 2-1**: Allegri (75), Negri (88) - Scapolo (12). Gazdele încă n-au cunoscut eșecul pe teren propriu în acest campionat; **LUCCHESE - ANCONA 3-1**: Manzo (37), Fialdini (75),Pistella (87) - Lucidi (45); **PESCARA - COSENZA 1-1**: Baldi (90) - Tatti (56). Final dramatic, cu cele două echipe în 10, golul gazdelor fiind marcat în minutul 95!!; **REGGIANA - PISTOIESE 2-0**: Notari (56-autogol), Simutenkov (87); **REGGINA - GENOA 2-1**: Ceramicola (6), Pasino (90) - Montella (78). Cum poate ajunge un lider autoritar, cu 5 puncte avans, la 12 noiembrie '95, în postura unei echipe de pluton? Ne-a demonstrat Genoa, care în ultimele 5 etape, a acumulat 1 punct din 15 posibile!!; **SALERNITANA - CHIEVO 2-2:** Tudisco (66 și 70) - Gentilini (47 și 65-penalty). Și "regina" remizelor, Chievo (13 la număr), nu se dezminte; **VENEZIA - FOGGIA 1-1**: Cerbone (20) - Marazzina (26); **VERONA - AVELLINO 2-1**: De Vitis (32), Zanini (40) - Criniti (48)

Etapa viitoare (duminică, 4 februarie): Venezia - Cesena; Avellino - Andria; Ancona - Foggia; Pistoiese - Genoa; Brescia - Lucchese; Palermo - Pescara; Perugia - Reggiana; Chievo - Reggina; Bologna - Salernitana; Cosenza - Verona.

CALCIO Serie B

1. CESENA	21	9	7	5	29-19	34	+1
2. PESCARA	21	9	5	7	27-27	32	-1
3. BOLOGNA	21	7	10	4	19-15	31	+1
4. VERONA	21	8	7	6	22-19	31	-2
5. REGGIANA	21	8	7	6	20-19	31	+1
6. GENOA	21	8	5	8	34-31	29	-4
7. ANCONA	20	9	2	9	29-26	29	-1
8. PERUGIA	21	7	8	6	25-22	29	-1
9. COSENZA	21	6	11	4	24-21	29	-1
10. PALERMO	21	6	11	4	15-16	29	-1
11. VENEZIA	21	6	9	6	17-20	27	-3
12. BRESCIA	21	7	5	9	26-23	26	-7
13. SALERNIT.	21	6	8	7	19-17	26	-7
14. ANDRIA	21	6	8	7	23-23	26	-7
15. FOGGIA	21	6	8	7	17-21	26	-7
16. REGGINA	20	6	8	6	21-27	26	-7
17. LUCCHESE	20	5	10	5	18-21	25	-2
18. AVELLINO	21	6	5	10	22-29	23	-10
19. CHIEVO	21	3	13	5	17-19	22	-8
20. PISTOIESE	20	3	7	10	18-27	16	-11

VUJADIN BOȘKOV 300!

În partida cu Padova antrenorul lui Napoli, *Vujadin Boskov*, a luat loc pentru a 300-a oară pe banca suferințelor în campionatul italian! "Vuja" s-a născut la 9 mai 1931 în localitatea Begea (Serbia). Ca jucător a îmbrăcat tricoul formațiilor Vojvodina, Sampdoria, Young Fellows, colecționând 58 de prezențe în naționala Iugoslaviei. A antrenat la următoarele echipe: Young Boys (1 an), Vojvodina (11), Ajax (1), Feyenoord (2), Real Zaragoza (1), Real Madrid (3), Sporting Gijon (1), Ascoli (2), Sampdoria (6), Roma (1) și Napoli (2). În perioada 1970-73 a condus destinele naționalei iugoslave. A câștigat un titlu de campioană cu Vojvodina (1966), un titlu cu Real Madrid (1980) și două Cupe ale Spaniei (1980 și 1981), scudetto cu Samp (1991) și două Cupe ale Italiei (1988 și 1989), precum și Cupa Cupelor (1990) cu aceeași formație.

RĂZBUNAREA LUI BRANCA

De când a fost transferat la Inter (noiembrie anul trecut) *Marco Branca* a marcat 7 goluri. Interesant este însă faptul că toate au fost înscrise în poarta fostelor sale echipe: 3 lui Cagliari, 2 celor de la Roma, câte unul lui Udinese și Parma! În primele etape ale acestui campionat, Branca a îmbrăcat tricoul lui Roma, marcând și atunci într-un joc cu o fostă echipă a sa: Sampdoria!

ATMOSFERĂ OSTILĂ

Cu 7 jucători de la Juventus în formație (!), Italia a surclasat Țara Galilor cu 3-0 (*Del Piero, Ravanelli și Casiraghi* fiind autorii golurilor). O situație mai puțin obișnuită s-a întâmplat însă în timpul celor două zile de antrenament cât și pe durata partidei disputată la Terni. Vârful *Fabrizio Ravanelli* a fost fluierat la scenă deschisă la fiecare contact cu balonul. Suporterii echipei gazdă Ternana (acum în Serie C2, grupa B) n-au uitat faptul că acum 6 ani Ravanelli, pe atunci la Casertana (acum în Dilettanti, grupa G), a marcat un gol în poarta favoriților, într-o partidă decisivă pentru promovarea în Serie C1.

Să mai precizăm faptul că "Rava" a jucat al 7-lea meci în națională, izbutind al 5-lea gol!

DEPLASĂRILE - UN CHIN PENTRU "TORO"

Un fapt mai puțin obișnuit în "Il Calcio". De 16 luni Torino n-a mai izbutit să încheie un joc în deplasare fără a primi gol! Ultima reușită în acest sens a echipei "granata" datează de la 25 septembrie 1994. A fost atunci 2-0 la Foggia, poarta torinezilor fiind apărată de *Luca Pastine*.

SPANIA

Et. 23: Bilbao - Real Madrid 0-5, Rayo Vallecano - Oviedo 1-2, Zaragoza - Betis 1-2, Valladolid - Valencia 2-5, La Coruna - Compostela 2-0, Vigo - Salamanca 2-1, Espanol - Tenerife 2-1, Sevilla - Albacete 1-1, Gijon - San Sebastian 1-1, Atletico Madrid - Santander 2-0, Merida - Barcelona 0-0.

Et. 24: Salamanca - La Coruna 0-5, Betis - Rayo Vallecano 0-0, Barcelona - Zaragoza 3-1, Valencia - Merida 4-1, Compostela - Valladolid 1-3, Albacete - Espanol 0-0, San Sebastian - Sevilla 1-0, Santander - Gijon 1-1, Oviedo - Real Madrid 1-2, Atletico Madrid - Bilbao 4-1, Tenerife - Vigo 1-0.

CLASAMENT

ATL.MADRID	24	17	4	3	45-12	55
BARCELONA	24	13	7	4	44-20	46
ESPANOL	24	13	7	4	35-18	46
VALENCIA	24	14	3	7	45-30	45
COMPOST.	24	13	4	7	31-28	43
REAL	24	11	6	7	45-32	39
CORUNA	24	11	5	8	42-20	38
BETIS	24	9	11	4	33-25	38
TENERIFE	24	10	8	6	39-37	38
SOCIEDAD	24	9	6	9	31-34	33
CELTA	24	8	7	9	24-27	31
BILBAO	24	7	8	9	27-35	29
GIJON	24	8	4	12	31-33	28
OVIEDO	24	6	8	10	25-35	26
ZARAGOZA	24	6	8	10	23-33	26
RAYO VALEC.	24	6	6	12	26-41	24
ALBACETE	24	5	8	11	34-47	23
MERIDA	24	4	11	9	19-32	23
SEVILLA	24	5	8	11	23-38	23
SANTANDER	24	5	8	11	25-43	23
SALAMANCA	24	5	7	12	34-44	22
VALLADOLID	24	3	8	13	29-46	17

PORTUGALIA

Et. 20: Leca - Felgueiras 1-0, Guimaraes - Benfica 2-4, Salgueiros - Maritimo 2-0, Tirsense - Leiria 0-1, Amadora - Farense 1-1, Sporting Lisabona - Braga 0-1, Gil Vicente - Boavista 1-1, Chaves - FC Porto 2-3

CLASAMENT

FC PORTO	20	17	3	0	53-5	54
BENFICA	20	13	4	3	36-21	43
BOAVISTA	20	12	5	3	36-16	41
SPORTING LIS.	20	12	4	4	41-17	40
MARITIMO	20	10	3	7	31-23	33
SALGUEIROS	20	6	11	3	25-21	29
GUIMARAES	20	8	4	8	26-24	28
BELENENSES	19	7	6	6	26-18	27
BRAGA	20	7	6	7	23-26	27
LEIRIA	20	8	2	10	22-36	26
FELGUEIRAS	20	5	7	8	20-24	22
AMADORA	20	5	7	8	21-31	22
LECA	20	6	4	10	17-28	22
GIL VICENTE	20	4	7	9	17-28	19
FARENSE	20	5	2	13	17-27	17
TIRSENSE	20	3	6	11	15-35	15
CHAVES	20	3	5	12	23-40	14
CAMPOM.	19	4	2	13	13-42	14

BELGIA

Et. 21: Lierse - La Gantoise 2-3, Seraing - Malines 2-1, St. Trond - Anderlecht 0-5, Molenbeek - Lommel 0-2, Waregem - FC Bruges 2-5, Cercle Bruges - Standard Liege 2-3, Ekeren - Beveren 1-0, Alost - Anvers 0-0, Charleroi - Harelbeke 0-0. În *Olanda* etapa a fost amânată datorită căderilor abundente de zăpadă.

CLASAMENT

FC BRUGES	21	14	5	2	51-19	47
ANDERLECHT	21	14	3	4	52-22	45
LIERSE	21	10	7	4	37-26	37
MOLENBEEK	21	8	8	5	23-20	32
STD LIEGE	21	7	9	5	30-24	30
CERCLE BR.	21	7	9	5	31-28	30
CHARLEROI	21	7	9	5	36-37	30
MALINES	21	8	5	8	26-30	29
EKEREN	21	7	7	7	32-27	28
ALOST	21	7	6	8	31-30	27
HARELBEKE	21	8	3	10	26-29	27
ANVERS	21	7	5	9	28-29	26
LOMMEL	21	7	5	9	24-29	26
LA GANTOISE	21	6	7	8	24-34	25
ST. TROND	21	5	5	11	24-42	20
BEVEREN	21	4	7	10	21-32	19
SERAING	21	5	4	12	27-42	19
WAREGEM	21	3	6	12	19-42	15

FRANȚA

Et. 25: Auxerre - Le Havre 1-0, Bordeaux - Gueugnon 3-1, Lille - Monaco 0-0, Bastia - Guingamp 0-1, Paris SG - Cannes 2-1, Nice - Montpellier 1-2, Martigues - Strasbourg 2-0, Rennes - Lens 2-1, St. Etienne - Nantes 0-0, Metz - Lyon amânat.

CLASAMENT

PARIS S.G.	25	14	9	2	48-20	51
AUXERRE	25	14	3	8	41-23	45
METZ	24	12	8	4	24-16	44
LENS	25	10	12	3	27-16	42
MONACO	25	11	6	8	35-27	39
NANTES	25	10	9	6	27-23	39
GUINGAMP	25	10	9	6	21-17	39
MONTPELLIER	25	10	7	8	34-30	37
RENNES	25	9	9	7	29-29	36
BASTIA	25	10	5	10	32-31	35
STRASBOURG	25	8	9	8	32-26	33
NICE	25	9	5	11	27-28	32
BORDEAUX	25	8	4	13	27-35	28
LE HAVRE	25	7	7	11	21-32	28
LYON	24	5	12	7	25-28	27
ST. ETIENNE	25	5	11	9	27-38	26
LILLE	25	5	9	11	18-31	24
CANNES	25	6	5	14	27-39	23
GUEUGNON	25	4	10	11	17-32	22
MARTIGUES	25	6	3	16	20-38	21

UN DIAGNOSTIC ERONAT

La Herculane, respirația stațiunii este reglată de programul de pregătire al fotbaliștilor, alături de combinațiile cromatice aferente: roșu-negru, albastru și alb între Minerva și UGSR, roșu, alb și violet la Roman. Zăpadă cum n-am văzut niciodată pe Valea Cernei și frig, un frig obsedant, așa cum ne-au obișnuit ultimii douăzeci și ceva de ani. La UGSR e frig prin camere, se mai ia și curentul, iar ca tacâmul să fie complet nici apa nu este furnizată continuu. La Roman e ceva mai bine, în sensul că doar noaptea se întrerupe furnizarea căldurii prin camere. În rest, frigul e la el acasă prin holuri și restaurante. Dacă e să stabilim un prag al mizeriei, hotărât lucru, l-am găsit: frigul într-o încăpere la vreme de iarnă, cu zăpadă și viscol persistent. Poate și asta explică pustietatea cvasitotală a unei stațiuni cândva de referință, amorțeala și înghețul de la tot pasul. Așa se face că pe traseul dintre Grota Haiducilor și Hotelul Cerna n-am întâlnit țipenie de om, deși partea veche a stațiunii este acum iluminată a giorno. A fost un drum de seară straniu, pe alei pustii, printre hoteluri și vile din care nu răzbătea nici un semn de viață...

Și totuși, fotbalul se încăpățânează să-și urmeze legile, așa cum face de ani de zile după repaosul sărbătorilor. Deși e din ce în ce mai greu să înfrunți neobosita scumpete constantă în devorarea oricăror resurse, cerând bani, bani și iarăși bani, fără a-ți oferi mare lucru în schimb. Pentru că, fără căldură, apă caldă și curent electric, într-o alternanță deloc esențială, se duc în plata Domnului cu rapiditate orice fel de acumulări, fie acestea fizice sau, mai ales, psihice! Pentru că, dacă te scoli dis de dimineață, vesel și optimist, iei munții-n piept făcând cros după cros, mai tragi cu dinții și după-amiază pe teren, în meciul de pregătire care-ți poate decide titularizarea și intri apoi într-un restaurant friguros sau te retragi într-o cameră neîncălzită, ți se duce naibii tot optimismul, mărunțind silabe intraductibile printre buzele subțiate. Asta în fericitul caz în care nu te pricopsești urgent cu o gripă sau o bronhopneumonie, așa cum s-a și întânplat în mai multe cazuri. Nu sunt eu pus să fac socoteli, dar am ajuns să le dau perfectă dreptate celor care au ales pentru pregătirile de iarnă soluția Grecia. Costă cam tot atât, dar condițiile oferite sunt incomparabile. Este un amănunt pe care-l cunoaște probabil și domnul Titu Doroi, de loc din Herculane și de ocupație arbitru de fotbal. În această calitate, domnia sa a condus toate meciurile de pregătire ale celor de la FC Național. Zice-se, cu contract! Sigur că masa Naționalului e mai încărcată, după posibilități, numai că rigorile pregătirii la Herculane nu se reduc numai la acest team, iar problemele stațiunii vor rămâne aceleași și după plecarea echipelor aflate încă aici. Asta și fiindcă arbitrul Titu Doroi tinde la funcția de primar al stațiunii. Sau, tocmai de aceea...

CÂINII LATRĂ, CARAVANA TRECE...

de Miki Junea

*

De la viscol, la ace de gheață, fără a părăsi domeniul. Răzmerițele de la Baia Mare și - mai recent - FC Bihor vor agita puțin suprafața apei și atât. Nimic nu se va clinti în adâncuri pentru că, așa cum se teme Koller, nimeni nu vrea să scoată la iveală trecute meciuri aranjate, lăsate cu vehiculări de sume uriașe, unele, așa cum îmi spunea un antrenor din serie, valorând cam cât jumătate de Mercedes ultimul tip, la prima mână! Principiul Dominoului leagă strâns pe toată lumea, iar cine încearcă să iasă din joc devine ostracizat. Ce alt exemplu mai bun vreți, decât cazul Politehnicii Iași, a cărei retrogradare iminentă pare a fi așteptată aproape oficial, precum o izbăvire. Și asta, pentru că a călcat nescrisa lege a tăcerii din fotbal! Oare unde o să ajungem?

*

Citesc cu surprindere interviul acordat de Jackie Ionescu în "Timișoara" de vineri, 26 ianuarie, în care sunt considerat "crainicul casei" la Jiul Petroșani! Asta ar fi al patrulea diagnostic eronat, după ce, de-a lungul anilor am mai fost suspectat ba de reșițită, de simcelită sau de corvinită! Așa că-l socotesc doar un spirit, izvorât din inteligența de invidiat a Profesorului. Cum însă inteligența fără documentare e ca nunta fără lăutari, sunt dator să-i reamintesc lui Jackie că eu am sesizat "hepatita cartonașelor galbene" vis a vis de adversarii Jiului cam prin luna octombrie a anului trecut, în acest colț de pagină. Mai precis, în numărul 38/1995 al săptămânalului "Fotbal Vest", pagina 12, stânga, sus, paragraful 4.

Așa că, à bon entendeur, salut!

Să facem cunoștiință cu participantele la EURO '96

A sosit momentul să prezentăm și a 3-a echipă pe care o vor întâlni băieții lui Iordănescu în turneul final al Campionatului European. Este, de fapt, un adversar cunoscut, întrucât Franța a făcut parte din aceeași serie preliminară cu România.

FRANȚA

JACQUET SPERĂ SĂ NU-L IMITE PE PLATINI

- *Anul înființării federației:* 1919
- *Adresa:* Fédération Française de Football, 60 bis, Avenue d'Jena, 75783 Paris 034. TEL 33-1-44317300, Fax 33-1-47208296
- *Culori:* albastru-alb-roșu
- *Președinte:* Claude Simoneté
- *Antrenor:* Aimé Jacquet - născut la 27 septembrie 1941
- *Cea mai bună performanță în CE:* locul întâi în ediția din 1984

■ *Palmares FRANȚA - BULGARIA în CE:* 3-1 și 0-1, în optimile ediției 1964; 2-1 și 1-2 în preliminariile ediției 1972

■ *Palmares FRANȚA- SPANIA în CE:* 2-0 în finala ediției 1984; 3-1 și 1-2 în preliminariile ediției 1992

■ *CUM S-A CALIFICAT la Euro '96:* locul II în grupa a I, având următoarea linie de clasament: 10 5 5 0 22-2 20p.

■ *REZULTATE obținute și marcatori: Slovacia - Franța 0-0; Franța - România 0-0; Polonia - Franța 0-0; Azerbaidjan - Franța 0-2* (Papin, Loko); *Israel - Franța 0-0; Franța - Slovacia 4-0* (Kristofik - autogol, Ginola, Blanc, Guerin); *Franța - Polonia 1-1* (Djorkaeff); *Franța - Azerbadjan 10-0* (Desailly, Djorkaeff 2, Guerin, Pedros, Leboeuf 2, Dugarry, Zidane, Cocard); *România - Franța 1-3* (Karembeu, Djorkaeff, Zidane); *Franța - Israel 2-0* (Djorkaeff, Lizarazu).

Franța se va prezenta la turneul final din Anglia cu o carte de vizită deloc neglijabilă: cea mai bună apărare dintre formațiile calificate, cu doar două goluri primite în cele 10 jocuri din preliminarii. Nici linia de mijloc a "cocoșeilor" nu este una oarecare, aici evoluând cu succes "italienii" Deschamps și Karembeu, secondați de parizienii Guerin și Djorkaeff, sau de Pedros și Zidane.

Marea problemă a antrenorului Jaquet este însă atacul, unde centrările de pe partea stângă ale lui Ginola nu prea găsesc în ultima vreme vârful autentic, omul de gol, de care Franța are atâtea nevoie. Elocvent în acest sens este faptul că golgeterul echipei în preliminarii a fost Djorkaeff (5 reușite), un mijlocaș ofensiv. Problema ar putea fi însă rezolvată în cazul retitularizării lui Eric Cantona, care a (re)început să găsească drumul spre gol și la Manchester.

Cu 4 ani în urmă, naționala "albaștrilor", condusă pe atunci de Michel Platini, se prezenta la turneul final al C.E. din Suedia în postură de echipă neînvinsă de o bună bucată de vreme, și deci de mare favorită. Ce s-a întâmplat în patria lui Brolin se știe: francezii au remizat cu Suedia și Anglia, fiind apoi învinși de Danemarca, întorcându-se acasă cam șifonați. Istoria se repetă oare? În timpul gestionării lui Aimé Jaquet, Franța încă n-a cunoscut înfrângerea: 17 meciuri, 10 victorii și 7 remize! Se apropie însă momentul adevărului. Și nopțile albe pentru tehnicianul francez...

PROGRAMUL ÎN TURNEUL FINAL: 10 iunie, ora 21.30, la Newcastle, cu România; 15 iunie, ora 20.00, la Leeds, cu Spania; 18 iunie, ora 18.30, la Newcastle, cu Bulgaria.

SANDU USUSAN & MARIUS BREAZU

■ În viziunea book-makerilor de la casa de pariuri Honest Bob, echipa din grupa B cu cele mai mari șanse de câștigare a trofeului european este reprezentativa Spaniei, situată cu o cotă de 7/1 pe locul 4, la egalitate cu Anglia, într-un clasament al celor 16 participante; Franța ocupă locul 6, cu o cotă de 10/1, iar România și Bulgaria pozițiile 9-10, la egalitate, cu 16/1.

PALMARESUL JOCURILOR CU ROMÂNIA:

12 iun. 1932	București	România - Franța	6-3	amical
22 mar. 1967	Paris	Franța - România	1-2	amical
30 apr. 1969	Paris	Franța - România	1-0	amical
28 apr. 1970	Reims	Franța - România	2-0	amical
8 apr. 1972	București	România - Franța	2-0	amical
23 mar. 1974	Paris	Franța - România	1-0	amical
8 oct. 1994	Paris	Franța - România	0-0	prel. C.E.
11 oct. 1995	București	România - Franța	1-3	prel. C.E.

BILANȚ TOTAL ROMÂNIA - FRANȚA 8 3 1 4 11-11

Youri Djorkaeff

Bernard Lama

LOTUL DE JUCĂTORI

PORTARI

Fabien BARTHEZ	28-6-1971	Monaco
Bernard LAMA	7-4-1963	Paris S.G.
Bruno MARTINI	25-1-1962	Montpellier

FUNDAȘI

Jocelyn ANGLOMA	7-8-1965	Torino
Laurent BLANC	19-11-1965	Auxerre
Marcel DESAILLY	7-9-1968	Milan
Eric DI MECO	7-9-1963	Monaco
Bixente LIZARAZU	9-12-1967	Paris S.G.
Alain ROCHE	14-10-1967	Paris S.G.

MIJLOCAȘI

Didier DESCHAMPS	10-10-1968	Juventus
Youri DJORKAEFF	9-3-1968	Paris S.G.
Vincent GUERIN	22-11-1965	Paris S.G.
Paul LE GUEN	1-3-1964	Paris S.G.
Christian KAREMBEU	3-12-1970	Sampdoria
Reynald PEDROS	10-10-1971	Nantes
Zinedine ZIDANE	23-6-1972	Bordeaux

ATACANȚI

Eric CANTONA	24-5-1966	Manchester Utd.
David GINOLA	25-1-1967	Newcastle
Patrice LOKO	6-2-1970	Paris S.G.
Nicolas OUEDEC	28-10-1971	Nantes
Jean-Pierre PAPIN	5-11-1963	Bayern München

ANGLIA

UNITED ȘI VILLA GO ON

În weekend, căderile de zăpadă au determinat amânarea a 55 de meciuri, dintre care 11 în turul 4, 16-imi de finală, al legendarei F.A. Cup, Cupa Angliei. Competiție K.O. în care au "rezistat" rigorilor iernilor doar 3 meciuri sâmbătă, unul duminică, și unul (să sperăm) aseară târziu, la Loftus Road, QPR - CHELSEA.

După ce a triumfat la WEST HAM, în ultimul meci al etapei a 24-a, cu 1-0 (gol Cantona, 8'), apropiindu-se la 9 puncte de lidera Newcastle, MANCHESTER UTD. a fost și unica învingătoare din cele 3 meciuri de Cupă de sâmbătă, calificându-se implicit pentru turul 5 (optimi), a cărei tragere la sorți s-a efectuat deja duminică seara*, în ciuda faptului că era cunuscută o singură calificată (Manchester)!

La Elm Park, în fața a 14718 spectatori, a fost Reading (liga a 2a) - MANCHESTER UTD. 0-3: Giggs (37), Parker (57), Cantona (90). Cel care ne-a "suflat" Mexicul, în 1985, la București, nord-irlandezul Jimmy Quinn, acum, la 36 ani, antrenor-jucător la gazde, nu i-a putut însă alinia pe bulgarul Borislav Mihailov, în poartă, și pe polonezul Dariusz Wdowczyk, ca libero, ambii accidentați.

În celelalte două meciuri am consemnat: Everton (deținătoarea Cupei) - Port Vale Stoke (liga a 2a) 2-2 (Amokachi, 40; Ferguson, 88 - Foyle, 60; Bogie, 90), și Tottenham - Wolves (liga a 2a) 1-1 (Wilson, 13 - Goodman, 28), ambele partide necesitând rejucări pe terenurile echipelor care au evoluat "afară", marti 6 februarie, odată cu cele11 meciuri amânate.

Duminică, la Bramall Lane, ASTON VILLA a devenit a doua echipă calificată în optimi: 1-0 la Sheffield United (liga a 2a), gol Yorke (63, penalty).

- În "Agenda" de sâmbătă Iosif Dudas ne amețeste tare simpatic cu articolul "U.E.F.A. nu glumeste", referitor la suspendarea dictată de forul european împotriva lui Tottenham și Wimbledon. Cu o zi înainte, vineri, U.E.F.A. anulase sancțiunea....
- Scoțienii de la Glasgow Rangers nu sunt zgârciți, fiind dispuși să-i ofere lui Blakburn 12 milioane lire sterline pentru Shearer!

** S-au tras la sorți optimile Cupei! În care WEST HAM, echipa lui Dumitrescu, va primi acasă, într-o unică manșă, pe 17, 18, sau 19 februarie, replica unei alte londoneze, CHELSEA, team al lui Petrescu, dacă West Ham va trece marțea viitoare acasă, în 16-imea amânată, de Grimsby (liga a 2a), respectiv dacă Chelsea a învins aseară la QPR... Man.United va juca ori cu Conventry, ori cu ... Man. City... Oh, my god, ar zice englezul...*

IRLANDA RENUNȚĂ LA MICA PUBLICITATE

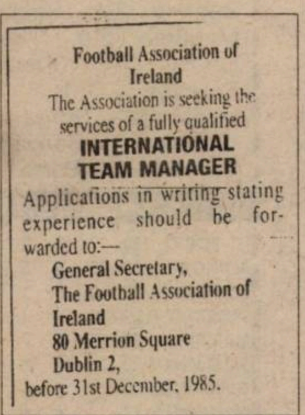

Football Association of Ireland
The Association is seeking the services of a fully qualified
INTERNATIONAL TEAM MANAGER
Applications in writing stating experience should be forwarded to:—
General Secretary,
The Football Association of Ireland
80 Merrion Square
Dublin 2,
before 31st December, 1985.

După cum se știe, cea mai puternică adversară a echipei României în grupa de calificare pentru Campionatul Mondial din Franța 1988 este formația Irlandei, cea care a pășit în lumea bună a fotbalului mondial abia în ultimul deceniu. Stau la baza acestei afirmații calificările "verzilor" la turneele finale ale Campionatelor Mondiale din 1990 și 1994, precum și participarea la ultima fază a Campionatului European din 1988. Aceste succese nu pot fi separate de personalitatea marcantă a antrenorului echipei din perioada amintită, nimeni altul decât Jackie Charlton, fost celebru jucător englez, nu numai pentru faptul că este fratele unui alt monstru sacru al fotbalului britanic și mondial, Bobby Charlton. Preluând echipa chiar în anul când împlinea 50 de ani, Jackie s-a pus pe treabă, așa cum o făcuse și ca jucător: 629 de meciuri în prima ligă cu Leeds United, între 1952-1973, de 35 de ori selecționat în echipa națională a Angliei, în care a debutat la 29 de ani și cu care a câștigat titlul mondial în 1966. Dacă activitatea sa de jucător și de conducător tehnic al naționalei Irlandei este în general cunoscută, probabil foarte puțini cunosc modul în care "Girafa", porecla lui Jackie încă din adolescență, a obținut postul de antrenor al foștilor și viitorilor adversari ai tricolorilor. Nemaiștiind ce să facă pentru a angaja un coach care să-i ofere și ceva rezultate pe plan internațional, federația de la Dublin a considerat că cel mai bun mod de a contacta pe cineva capabil pentru funcția rămasă liberă în 1985 ar fi să dea un anunț la mica publicitate. Zis și făcut, așa că în ziarul "The Irish Independent" din decembrie 1985 a apărut anunțul pe care în reproducem alăturat și în care se spune, nici mai mult, nici mai puțin, că Federația Irlandeză caută un antrenor, urmând ca doritorii să trimită un memoriu de activitate, sau în termeni mai moderni, un curriculum vitae, pe adresa forului de specialitate irlandez. Nu știm câți candidați au participat pentru ocuparea postului. Cert este că Jackie l-a obținut, deși, la acea oră, nu se putea mândri cu cine știe ce performanțe deosebite. A reușit să o promoveze în prima ligă pe Middlesbrough în 1975, trecând mai apoi la Sheffield Wednesday și Newcastle United, fără a impresiona în mod deosebit. Așa că au urmat 10 ani de succese neobișnuite pentru consumatorii celebrei beri negre, serie întreruptă anul trecut, în 13 decembrie, la Liverpool, în meciul de baraj pentru calificarea la Euro '96. Odată cu înfrângerea în fața Olandei (0-2), s-a încheiat și mandatul lui Charlton pe banca tehnică a insularilor. Pentru a-i succede omului cu șapcă, diriguitorii fotbalului irlandez ar fi fost interesați de serviciile câtorva nume, mai mult sau mai puțin cunoscute în soccerul britanic (*Mick McCarthy* - antrenor Milwall, *Joe Kinnear* - antrenor Wimbledon, *Ronnie Whelan* - antrenor Southend și *Liam Brady* - pe liber, toți irlandezi, plus englezii pe liber *Mike Walker* și *Davie Basset*). Din diferite motive, cei mai mulți au declinat ofertele făcute. Asta e sigur. Ce nu am aflat încă este modul în care au fost contactați cei 6 candidați. Cu siguranță că nu printr-un alt anunț dat în "The Irish Independent".

M.B.

VLAICU ȘI ACUM LA ZVEZDA

FOTBAL vest
Anul VI Nr. 4 (207) ● 6-12 Feb. 1996
Apare marți ● 12 pagini ● 600 lei

■ MAGNET ■ MAGNET ■ MAGNET ■ MAGNET ■

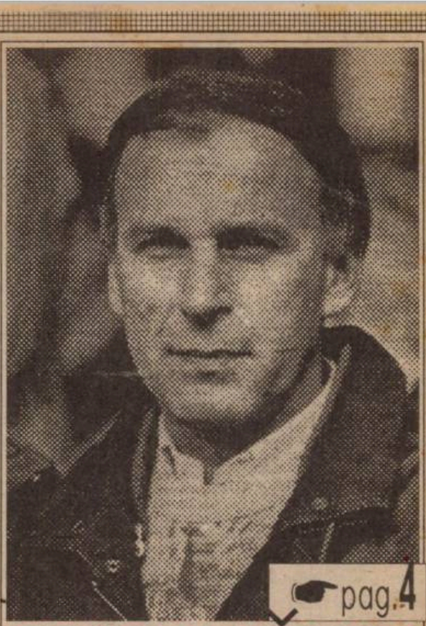

☛ pag.4

DRAGAN DŽAJICI

GIGI BORUGĂ

"Aradul și UTA sunt casa mea"

☛ pag.7

ERMANO ZACCHINI

``Eu nu organizez turnee de ospătari``

☛ pag.4

MIRCEA SECOȘAN

Copiii și juniorii m-au pasionat mereu''

☛ pag.6

BLATTER ÎMPOTRIVA STELEI

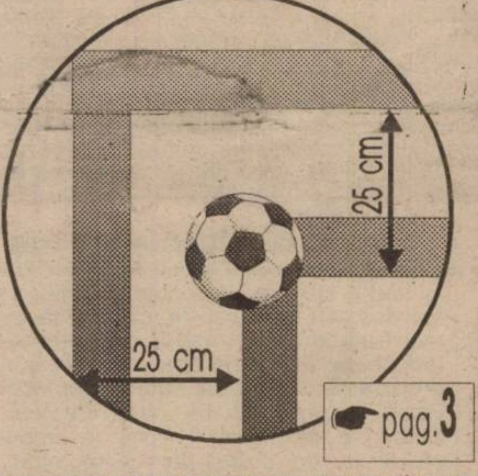

☛ pag.3

VOCEA PORUMBELULUI TRIST

(nu iese fum fără foc, nici Zvezda la Timișoara)

2-0 cu Zvezda! Ce bine sună! Deși foștii campioni ai Europei par (sau cel puțin așa a fost miercuri) o echipă destul de discretă. Cum la fel de discretă a fost atmosfera din jurul și din timpul acestui meci. Este adevărat că, deși a fost foarte frig, un Savicevici sau un "Piksi" Stojkovici ar fi adus mult mai mulți chibiți prin tribune. Dar tot atât de adevărat este că Zvezda este cel mai titrat club care ne-a vizitat în această iarnă... De aceea nu înțeleg conducerea lui Poli, care a tratat acest meci ca un simplu amical cu Metalul Bocșa, să zicem. Sau nici măcar așa. Eu cred că este o mândrie să te viziteze o mare echipă europeană. Și nu mi se pare normal ca această mare echipă europeană să nu fie așteptată de nimeni la sosirea în Timișoara! Sigur că vom auzi din birourile de pe bulevardul Regele Ferdinand că nu Poli a organizat partida, ci Iacob, că una-alta... Este adevărat că procuratorul timișorean a "insistat" prin presa centrală, cu litere mari, de am avut senzația că este mai important decât meciul în sine. Este adevărat că, iarna trecută, când Zvezda a jucat cu Dinamo, a fost și-o conferință de presă, și o cină cu muzică, și altele. Dar cel mai evident mi se pare faptul că Poli nu este o gazdă bună. Să n-o aștepți pe Zvezda, dar să aștepți fără excepție și să perii tot felul de ziariști și observatori "centrali' mi se pare de-a dreptul comic. Păi mai vine Zvezda la Timișoara? Nu mai vine! Și nu-i păcat să nu întreținem relațile cu un mare club? E păcat. Și e trist... Vă amintiți desigur că în '92, când Zvezda era deținătoarea Cupei Campionilor, când jucau Savicevici, Belo, Pancev și ceilalți, UEFA a gonit-o din Belgrad. De a jucat prin Ungaria și Bulgaria. De parcă Timișoara nu are un stadion de 40.000 locuri, oricum, mai la îndemâna suporterilor îmbrăcați în alb-roșu. Dar știți de ce n-a jucat la Timișoara? Pentru că n-a chemat-o nimeni. Și dacă a făcut-o, a făcut-o stângaci și tardiv, când biletele deja se vindeau la... Szeged. De parcă nouă nu ne-ar fi plăcut să vedem un regal Zvezda - Sampdoria?!? Și uite-așa ne pierdem potențialii prieteni... ● Ce frumos a fost gestul lui Milojevici și încă a doi-trei "zvezdași" care, în tunel, înaintea meciului, l-au îmbrățișat pe Sorin Vlaicu!! Și Sorin, în timpul meciului, l-a făcut să suspine pe marele Dzajici... Chiar, păcat că Vlaicu n-a ajuns să joace pe undeva mai pe sus, prin Europa...

ION GOLUMBU

NUMAI ÎN vest FOTBAL PUTEȚI CITI:

- ☛ GANEA, UN CAZ SINGULAR?
- ☛ LA BAR, 150.000 INTRAREA
- ☛ BĂTRÂNII ELEFANȚI MAI POT
- ☛ BĂLEAN BUN DE JOC ÎN GOVÂNDARI
- ☛ S-A REFĂCUT CUPLUL JIVAN - POPA
- ☛ ULTIMA CACIALMA A LUI MIEREA
- ☛ CEPOI N-A GĂSIT MĂRCI LA ANINA

HENȚ CU ...MÂNA

SĂRUT MÂNA TA, AIA NEAGRĂ, COANE WEAH!

În loc să pupe, în semn de recunoștință, mâna ciocolatie a lui WEAH care i-a ușurat misiunea de selecționer general al fotbaliștilor români de pretutindeni, în perspectiva Mondialelor Francofone, PUIU IORDĂNESCU, acest GENERAL STORE al fotbalului nostru de la Târgoviște-ncoace, plin de morgă, a luftat declarativ înaintea plecării sale în județul europeană LIECHTENSTEIN unde, cică, s-a dus decis să-și mai încerce o dată BULANUL personal, de data asta în contextul tratativelor competiționale din cadrul grupei noastre. Pentru parafarea negocierilor s-au deplasat acolo și emisarii județelor " abuziv " înființate, MACEDONIA, LITUANIA, IRLANDA ori cei ai pescarilor BLONDENSSON din Ostrovul ISLANDA. Sosit la fața locului în fruntea unui pluton de băgători de seamă federali și cu parfumul mâinii liberianului încă persistând în nări, generalul selecționer (sau viceversa) spera ca, prin tactica temporizării la infinit a propriului BULAN, să obțină și ultima sa mare victorie: cea împotriva TRADIȚIEI de a-i mai tremura de frică izmenele calificării, până-n ultima clipă, pe vreun teren străin.

Cum, socoteala din cazarmă, nu se potrivește-ntotdeauna cu cea de pe frontul negocierilor s-a întâmplat că, totuși TRADIȚIA se va respecta și-n drumul nostru spre stațiunea CHAMPS ELYSEES va trebui să facem o ultimă haltă în gara DUBLIN. Cum de s-a ajuns aici? Simplu, pentru că irlandezii, stiind care-i diferența dintre SOCCER și SUCKER, au zis YES, atunci când PUIU zicea NU. Și ținând-o-ntruna, noi cu NU, ei cu YES, ai noștri renunță la discuții și IES să-i dea un telefon lui WEAH, la "Cupa Africii", să-i ceară ajutorul pentru că, între timp, un domn NICK, sătul de NU și YES, le propusese să dea cu BANUL în numele consensului general. Cum WEAH nu putu să vină, fiind la micul dejun cu MANDELA, a trimis-o să decidă-n jocul hazardului pe coana FORTUNA, că-i damă bună. PUIU, selecționer sărac (dar patriot cinstit), a ales STEMA, iar irlandezii (capitaliști din fire), normal, BANUL. Și fiindcă BANUL la ban irlandez trage, iar noi, de când lumea, la STEMĂ, coana-zeiță FORTUNA, în așteptarea Bugetului pe '96 și versată cum o știm, s-a prostituat pentru BANUL irlandezilor văduvindu-ne selecționerul de șansa la care visa. Bietul PUIU se-ngrozi la ideea posibiluilui joc decisiv pe care va trebui să-l susțină în Irlanda, unde plouă mai tot timpul cu centrări, și, ca atare, îi fugi gândul la WEAH al cărui BALON (de AUR) i-ar prinde atât de bine în condițiile climei britanice. Consolându-l, madam FORTUNA i-a zis să nu-și facă probleme, căci, până la ultimul meci, ECHIPA îi va ratifica (iarăși!), prin rezultate, contractul de selecționer băftos și-i va pune viza franceză pe pașaport, înainte de termen. Cu condiția ca, HAGI, să nu confunde mioritica STEMĂ cu BANUL catalan, PRUNEA să fie promovat în lotul de cules pepeni suedezi, iar antropoidul JEAN VLĂDOIU să fie transferat la SECȚIA de TRÂNTE, să se joace cu RAMPULLA.

Fiindcă tot veni vorba de BANUL cu ghinion, observ în ultima vreme că, aidoma suporterilor ortaci ai CÂRTIȚEI SUPREME, emancipată la suprafața fotbalului, ce nu halesc cu zilele pe motiv de indigestie pecuniară acută cu complicații revendicative, se profilează, mai nou, o altă categorie protestatară a suferinzilor de patologia cazului mineresc: FOTBALIȘTII (pardon de expresie!) PROFESIONIȘTI. Precum sclavii ȘUTULUI cu gol în mațe, tot așa, și slujbașii ȘUTULUI cu gol în ațe se-mbulzesc în fața camerelor de luat vederi, amenințând cu-ncetarea "lucrului" și cu acuze la adresa propriilor conducători (AMATORI) de club care, pe bune, nu prea mai reușesc să stoarcă de la contribuabili (sponsori, dacă vreți) zecile de milioane de lei, destinați primelor neplătite la timp și fardării noțiunii de PROFESIONISM SOCIAL DE PIAȚĂ CU FAȚĂ UMANĂ. Păi bine, măi profesioniștilor din "LIGA SINDICALĂ A FOTBALIȘTILOR MIORITICI", voi cu cine votați !? Nu vă crapă de jenă mămăLIGA voastră cu brânză SINDICALĂ că-i lăsați pe "sărmanii" fotbaliști să lupte singuri și cu mâna-ntinsă pentru DREPTUL la milioane, parafat cu transpirație !? Că uite, văd SPAHIILE de p-afară cum ne plâng în "neajunsuri" fotbaliștii nababi, că-s cluburile sărace și dau fugușa la noi să-i adopte-n sistem BARTER, contra vreunui TIR cu detergenți, a vreunui autocar ori a vreunui rând de echipament, impermeabil la ploaia de centrări irlandeză. Și dacă ne mai dau și ceva parai pe fotbaliști, înseamnă că, iar se vor bănui între ei amploaiații cluburilor că n-au tăiat chitanță pentru toată suma și că unii și-au pus deoparte bani verzi pentru zilele lor negre.

GEORGE WEAHSHINGTON

DIN CULISELE IERNII

■ LA HERCULANE, INTRAREA ÎN BAR COSTĂ 150000 LEI!

Ultimele zile de cantonament au devenit un calvar pentru jucătorii de la Gloria Reșița, supuși la antrenamente dure, Viki Roșca încercând să-l copieze în acest sens pe antrenorul lui Lazio, Zdenek Zeman. Astfel că Decuseară, Furdui și Kapornyai au găsit de cuviință să-și mai înece "necazurile" la barul de la parterul hotelului Dacia. Și cum dracu' nu doarme, au fost descoperiți de antrenorul lor. Prima măsură de sancționare, luată de președintele secției de fotbal, Gabi Vanea, a fost trimiterea acasă a celor trei indisciplinați. Sâmbătă, în cadrul unei ședințe fulger, consiliul de administrație a hotărât sancționarea "clienților" barului cu 150000 lei amendă, acordându-li-se totodată și un ultim avertisment.

■ S-A REFĂCUT UN CUPLU CELEBRU

Mihai Jivan a părăsit UTA, trecând la FC Telecom Arad! Hotărârea lui se pare că a fost luată după ce clubul textilist nu i-a acordat drepturile bănești ce i se cuveneau, el fiind singurul care n-a primit nici un "leuț" înainte de sărbători! În acest fel s-a refăcut un cuplu celebru: Mihai Jivan - Ionuț Popa. Urmează să retrogradeze din Divizia A Unirea Alba-Iulia!!

■ "FUGARII AU RĂMAS CU OCHII-N SOARE!

Am mai scris despre plecările lui Bălean (de la Gloria la CSMR) și Cepoi (de la CSMR la Anina). Amândoi au acuzat lipsa unui contract de profesionist cu cluburile respective, declarându-se jucători liberi.

Bălean a depus chiar un memoriu la Comisia pentru statutul jucătorului. Decizia acestui for a fost însă dură: respectivul a fost declarat "sub contract" până la 1 iunie 1997 cu Gloria Reșița. De altfel Bălean și-a recunoscut semnătura pe contractul de muncă. Nici Cepoi n-a ieșit mai bine. În momentul în care conducătorii Minerului Anina au aflat pretențiile financiare ale reșițeanului, cam 6000 de mărci, s-au luat cu mâinile de cap, punându-l într-adevăr pe liber!

■ DAN OLOGEANU A PORNIT ÎN TROMBĂ

Directorul general executiv al UTA-ei și-a luat în serios noua funcție. Până la ora actuală a realizat transferul lui Ștefan Nagy de la FC Brașov și achiziționarea lui Toduța de la CPL Arad. Apropo de gruparea numărul unu de pe Mureș să mai spunem că a revenit Oajdea de la Sportul Studențesc, prefigurându-se și un schimb de jucători: Dan Țapoș (Motorul) contra Mihai Țârlea.

■ PRIMUL FORFAIT DIN 1996

Săptămâna trecută Șoimii Textila trebuia să susțină un amical cu CFR Timișoara. Oaspeții s-au prezentat, cum era și firesc, dar spre surprinderea lor n-au avut cu cine juca. O fi fost vorba de vreo intoxicație alimentară sau de vreo gripă în rândul Șoimilor? Nici vorbă. Agenții (v-a fost dor de ei, nu?) au aflat motivul forfaitului. Auzind că Dan Crișan, zis Tupolev, nu se mai ocupă de destinele celor din Calea Aradului, fostul antrenor al formației militaro-textiliste, Florin Mierea, a purtat o discuție cu conducătorii echipei, care au căzut de acord ca acesta să preia conducerea trupei. De acest pact au aflat și jucătorii, care astfel... nu s-au prezentat la meci. Din "dragoste" pentru cel care i-a antrenat cândva! Interesant, nu?

■ MĂNĂILĂ A PĂRĂSIT CANTONAMENTUL!

Nu vă speriați, suporteri ai UTA-ei! Oricum nu prea mai stați bine cu inima, mai o astfel de știre vă lipsește. Dan Mănăilă a fost învoit de antrenorul Jackie Ionescu, deoarece trebuia să-și schimbe pașaportul, cel vechi fiind expirat. Agentul nostru s-a întrebat însă dacă nu cumva respectivul act îi va servi lui Dan într-o eventuală tentativă de a-și căuta un club peste hotare!

■ DOI PREȘEDINȚI FORȚEAZĂ NOROCUL

Se cunosc dificultățile financiare ale formațiilor reșițene. Cei doi președinți, Gabi Vanea, de la Gloria și Gheorghe Simion, de la CSMR, încearcă să redreseze situația. Cum? V-o spune Agentura. Primul jucând la "Loz în plic", al doilea practicând "Rummy"-ul. Din păcate, boss-ul din Valea Domanului îl are deseori ca adversar pe fostul arbitru Cornel Corocan. Și cum cavalerii fluierului nu sunt obișnuiți decât cu câștigul...

AGENTURA

REPLAY

Ghemul fotbalului se desfășoară fără mari probleme în acest început de februarie. Toată lumea își vede de treabă, pregătind marile manevre ce vor veni. După ce au alergat prin păduri, ozonificându-și plămânii, jucătorii au început să dea de "varză", prilej de bucurie, chiar dacă terenurile sunt încă dificile. Antrenorii nu mai prididesc cu conspectele de antrenamente, iar cei care nu prea le au cu scrisul caută alte metode: casete video - tot cu meciuri, nicidecum cu Rambo sau Emmanuelle - iar președinții de cluburi se înghesuie să facă rost de tot ce le trebuie băieților pentru a da bine în lobdă. Arbitrii "macină" pentru o singură acțiune, fie ea și la Sinaia, bugetul câtorva echipe de juniori pe un an, iar federalii continuă să se antreneze pentru a reuși cât mai bine să dribleze R.O.A.F.-ul plămădit tot de ei (de acest ultim subiect ne vom ocupa in extenso într-un număr viitor). Așa-i la noi. Prin alte părți, un tip mic și șmecher scoate pe bandă rulantă tot felul de idei năstrușnice care, vezi bine, trebuie să ducă neapărat la progresul fotbalului. Nu știu dacă Joseph Blatter, secretarul FIFA, este plătit în funcție de numărul ideilor noi - și nu neapărat corecte - pe care le emite. În paranteză fie spus, băieții care, pe vremuri, cenzurau filmele care apăreau pe ecranele românești, erau retribuiți în funcție de metrii de peliculă pe care îi extrăgeau din banda originală a filmului.

Pus la muncă de mai marii săi, deși gurile rele spun că Blatter e cel care taie și spânzură în forul mondial, omul a scos din pălăria lui de iluzionist cel puțin alte două idei: mărirea porților și executarea loviturilor de departajare înaintea meciurilor. Dacă cea de-a doua idee ar fi fost expusă de un elev din primele clase primare, care a văzut doar 2-3 meciuri întregi de fotbal, n-ar fi fost o problemă. Așa însă, venind de la un ditamai om de fotbal (apropo, care e definiția exactă a omului de fotbal?), nu putem decât să zâmbim amar. Ne așteptăm ca, în curând, cei doi căpitani ai echipelor să se întreacă lumea la stadion: cine șutează mingea mai sus sau mai departe, cine cântă cel mai frumos imnul fetelor părăsite din Indochina sau care este cel mai bun preparator de pizza afghanistaneză! Dacă ar vrea să fie băiat deștept, Blatter ar trebui să "umble" la timpul efectiv de joc al unei partide de fotbal, care extrem de rar ajunge la două treimi de joc efectiv din cele 90 de minute programate prin regulament.

Dacă trecem la mărirea porților lucrurile stau puțin altfel (citiți documentarul din pagina 3 pe această temă). Ideea lui Blatter a venit după un studiu, ce-i drept destul de sumar, dar totuși interesant. Este vorba de dezvoltarea fizică tot mai pronunțată a portarilor și a abilităților lor tehnico-tactice arătate între buturi. Din cercetările FIFA, rezultă că în 1875, portarii aveau în medie, înălțimea de 1,68. În 1920, aceasta a crescut la 1,71, trecând la 1,75 în 1954 și la 1,81 în 1995. Deci ideea are un oarecare suport științific, mai ales că și anvergura brațelor portarilor a crescut direct proporțional cu înălțimea lor. Numai că nici datele fizice ale jucătorilor de pe celelalte posturi nu au rămas constante, însă Blatter nu a venit și cu ideea măririi suprafeței de joc, de exemplu. Cred că cel mai important aspect este dacă schimbările acestea au fost gândite pentru a ajuta la dezvoltarea efectivă a fotbalului sau au fost emise doar de dragul schimbării, ținându-se cont că porțile au dimensiunea de astăzi încă din 1863? Și, în fond, de ce să schimbi ceva care merge bine? Afacerile din fotbal sunt tot mai prospere, în majoritatea țărilor media de spectatori a crescut, prea puține cluburi din adevăratul fotbal profesionist sunt în pragul falimentului față de anii '70, să zicem. Înclin să cred, din ce în ce mai mult, că Blatter are ceva strămoși din zona carpantină...

Pentru "marile echipe" ale fotbalului românesc a apărut un nou bau-bau. Acesta a luat numele și înfățișarea echipei italiene Perugia, clasată pe locul 5 în Serie B. Cea mai celebră echipă italiană a momentului (bineînțeles pentru cei care au luat-o pe cocoașă de la respectivii) le-a tras-o rapidiștilor cu 6-1 și dinamoviștilor cu 2-1. Acum Steaua este și ea în Italia și va da piept cu sperietoarea de echipe românești. Este perfect adevărat că italienii sunt în plin sezon competițional, în timp ce bucureștenii abia ce deslușesc necunoscutele ascunse într-un balon de piele cu circumferința cuprinsă între 68-71 cm. Însă din spusele martorilor oculari, contra Rapidului a fost măcel, arbitrul acordând o droaie de goluri din ofsaid pentru gazde, iar Bondrea și Dinu, un tandem căruia nu-i dau mai mult de câteva luni, susținea, în canon, că "ambele goluri primite de Dinamo au fost din ofsaid". Măi să fie! Or fi având ăia din Perugia vreo plăcere masochistă de a "buși" echipele bucureștene unde, când și cum le prind. Problema e alta, și nu de ieri-de-azi. Fair-play-ul puterilor fotbalistice din România lipsește aproape cu desăvârșire. Toată lumea are ceva cu noi (adică, mai bine zis, cu ei), toți îi persecută, arbitrii îi fură, gazdele folosesc tot felul de metode de șicanare pentru a-și dovedi superioritatea pe care, vezi Doamne, în condiții normale de "muncă și viață" ar aparține grupărilor dâmbovițene. Și dacă ar fi așa, cei despre care scriu acum uită metodele de aceeași natură pe care le folosesc și ei în întrecerea internă, contra celor mai mici și mai slabi, care încearcă să le strice jucăriile.

Se discută tot mai mult participarea echipelor noastre în Cupa Intertoto, competiție de care majoritatea grupărilor din România se feresc. Dacă se invocă motivul strict sportiv, adică lipsa de vacanță pentru echipă și a cantonamentului de vară, refuzurile sunt de înțeles. Însă în momentul în care se pune pe tapet lipsa fondurilor pentru participare, nu sunt de acord. Pentru că, în grupă, o echipă joacă două meciuri acasă și două în deplasare, iar premiile oferite participantelor de către UEFA nu sunt de neglijat (sumele sunt în franci elvețieni): 50000 pentru prima clasată, 45000 - locul secund, 40000 - locul al treilea, 35000 a patra clasată și 30000 ultimei din grupă. Indiferent de plasarea geografică a adversarelor, cluburile nu pot ieși în pierdere...

FAX REPLAY

■ MAGNET

General manager
RICHARD ANDRESS
FOTBAL vest

Str.Paris nr 2A Timişoara tel. 056/ 190656

Director onorific:
MARCEL TOLCEA
Director
DUKI POPOVICI
Redactor-Șef
SANDU USUSAN
Colectivul redacțional:
MARIUS BREAZU, OVIDIU PĂCURARIU ,
PETRU FUCHS , MIHAI COMȘULEA ,
CORNEL BOCIORT,
RADU SUCIU.
Redactori editorialiști:
JACKIE IONESCU, MIKI JUNEA, OSCAR MANTO.
Șef departament difuzare:
LASZLO MOLNAR
Colaboratori permanenți:
ȘTEFAN MARTON, GHIȚĂ OCHIȘOR, HORAȚIU OLARIU, BRANKO VUIN, FLORIN NEMEȘ, MIHAI CERCEL, RAUL SPILLER., CIPRIAN URICAN
Reporteri speciali:
NELU SERE, HORIA CIULEA, LUCIAN GHEORGHIU
Tehnoredactare, culegere și evidență computerizată
CULTURAL SRL Timişoara
Tipar off-set:
S.C. 'WEST TIPO INTERNATIONAL' S.A.
Timişoara tel. 123907

STEAUA N-AR FI DE ACORD CU BLATTER

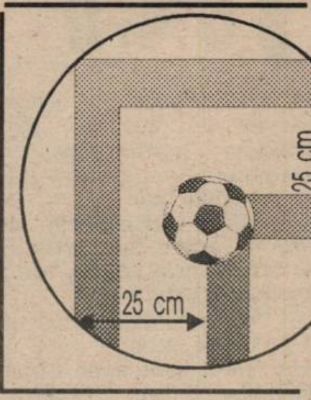

În ultima vreme, FIFA este tot mai preocupată pentru a spori spectacolul pe dreptunghiul verde, încercând în acest fel să atragă spectatorii pe terenurile de fotbal, mai ales că în multe țări numărul acestora este într-o continuă scădere. Astfel, boss-ii cu sediul la Zürich au venit cu o serie de modificări ale regulamentului, unele dintre ele, trebuie să recunoaștem, destul de benefice, cum ar fi interdicția pentru portar de a prinde mingea cu mâna în careu după o pasă cu piciorul adresată în acest mod, intenționat, de către un coechipier. La fel de adevărat este că alte decizii, cum ar fi de exemplu sancționarea faulturilor din spate cu cartonaș galben, au produs confuzie, unii arbitri exagerând cu avertismentele, ajungându-se ca în 90 de minute să se acorde, de multe ori, o ploaie de cartonașe, unele în mod gratuit.

Acum două luni, secretarul general al FIFA, Joseph Blatter, a venit cu o propunere care i-a lăsat mască pe mulți și care, dacă ar fi pusă în aplicare, ar face imposibilă orice comparație între rezultate și performanțe înregistrate de vreo echipă sau de un jucător înainte de intrarea în vigoare a respectivei hotărâri. Este vorba de *mărirea porților cu 50 de centimentri în lungime și 25 de centimetri în înălțime.* Dacă această idee va fi pusă în aplicare sau nu, vom vedea. Dacă am accepta însă că ea ar fi deja în vigoare, atunci este clar că toate șuturile care au lovit barele porților ar fi produs tot atâtea modificări ale tabelelor de marcaj.

Joseph BLATTER

În cele ce urmează, ne-am propus să facem o incursiune în eșalonul nostru de elită și să vedem ce s-ar fi întâmplat dacă porțile ar fi fost mărite la începutul sezonului. Ei bine, în cele 21 de etape scurse până acum, balonul a întâlnit de *118* ori "aluminiul"! Respectivul metal a fost mai *"rece"* pentru FC Argeș, echipă care din 8 bare date putea avea acum 4 puncte în plus (cu care s-ar situa pe poziția a 8-a a clasamentului), și foarte *călduț* pentru Steaua, campionii fiind de 7 ori salvați de bare, de 3 ori decisiv, în partidele cu AS Bacău (scor 2-1), Oțelul (2-1) și FC ARgeș (tot 2-1). Jocuri care dacă se încheiau la egalitate, i-ar fi privat pe roș-albaștri de 6 puncte și ar fi dus chiar la pierderea primului lui în "dauna" Rapidului!!

Poli a fost salvată decisiv în două rânduri de bare, în meciurile cu Inter Sibiu (scor 1-1) și FC Argeș (scor 0-0), dar poate invoca și ghinionul în meciul cu Univ. Craiova (scor 0-0).

Am întocmit, pe coloana următoare, clasamentul Diviziei naționale, așa cum s-ar prezenta el dacă barele decisive din fiecare partidă s-ar fi transformat în goluri (în paranteze drepte, poziția actuală; pe prima coloană sunt trecute punctele pe care le aveau echipele dacă porțile ar fi fost mărite la începutul campionatului, în paranteză fiind trecut numărul real de puncte)

Să mai spunem că echipa care a trimis de cele mai multe ori mingea în bară este Petrolul Ploiești, galben-albaștrii zguduind de *12 ori* barele porților adverse. "Găzarii" sunt urmați de Dinamo și FC Național - ambele cu *9 bare;* FC Argeș, Univ. Craiova - cu câte *8 bare;* Steaua, Ceahlăul, Poli Timișoara și AS Bacău - toate cu câte *7 bare;* FC Inter, FC Brașov, Sportul Stud. și Rapid - cu câte *6 bare;* "U" Cluj, FC Farul și Politehnica Iași - cu câte *5 bare;* Gloria Bistrița - cu *4 bare* și Oțelul cu *o singură bară.*

Cele 7 bare ale timișorenilor au fost opera lui *Gușatu* și *Kovacs* - câte 2, *Săvoiu, Pelici* și *Băban* - câte una.

Cei mai ghinioniști jucători se poate spune că sunt ploieștenii *Abăluță* și *Zamfir*, piteșteanul *Schumacher,* brașoveanul *Balint* și vârful lui FC Național, *Dună,* cu toții izbutind să trimită de 3 ori balonul în bară pe parcursul celor 21 de etape.

1 [2].	RAPID	40	(40)
2 [1].	STEAUA	39	(45)
3 [3].	"U" CRAIOVA	37	(36)
4 [4].	DINAMO	36	(36)
5 [5].	GLORIA B-ȚA	34	(34)
6 [6].	NAȚIONAL	34	(33)
7 [9].	PETROLUL	32	(30)
8 [13].	FC ARGEȘ	31	(27)
9 [7].	FC FARUL	29	(30)
10 [8].	"U" CLUJ	29	(30)
11 [10].	POLI TMȘ.	28	(28)
12 [11].	SPORTUL	28	(27)
13 [14].	FC BRAȘOV	28	(26)
14 [12].	INTER	27	(27)
15 [15].	OȚELUL	26	(25)
16 [16].	CEAHLĂUL	25	(25)
17 [17].	POLIT IAȘI	23	(23)
18 [18].	AS BACĂU	21	(21)

Dacă un șut în bară reprezintă ghinion teribil pentru jucătorul de câmp, nu același lucru se poate spune despre îngerii păzitori ai buturilor, zeița Fortuna întorcându-se cu fața la ei în această situație. Cel mai norocos goal-keeper din prima ligă este, fără îndoială constănțeanul *Munteanu,* care a fost de 11 ori salvat de bare!! Dacă ar fi să alcătuim un clasament al portarilor "băftoși", Munteanu ar fi urmat de ieșeanul *Cîmpeanu* (8 bare) și craioveanul *Arcanu* (7 bare). Alți 6 portari au avut barele de partea lor în câte 6 rânduri: *Preda* (Petrolul), *Stelea* (Steaua), *David* (FC Brașov), *Ungurianu* (FC Argeș), *Chebuțiu* (Oțelul) și *Blid* (Inter Sibiu). Timișorenii *Almășan și Țurcaș* au fost salvați de bare de 5, respectiv 2 ori!

Să încheiem cu încă o precizare. Media de goluri pe meci după 21 de etape este de 2,70, iar dacă porțile ar fi fost mărite după "ideea Blatter", valoarea ei ar fi fost 3,33!

SANDU USUSAN
& MARIUS BREAZU

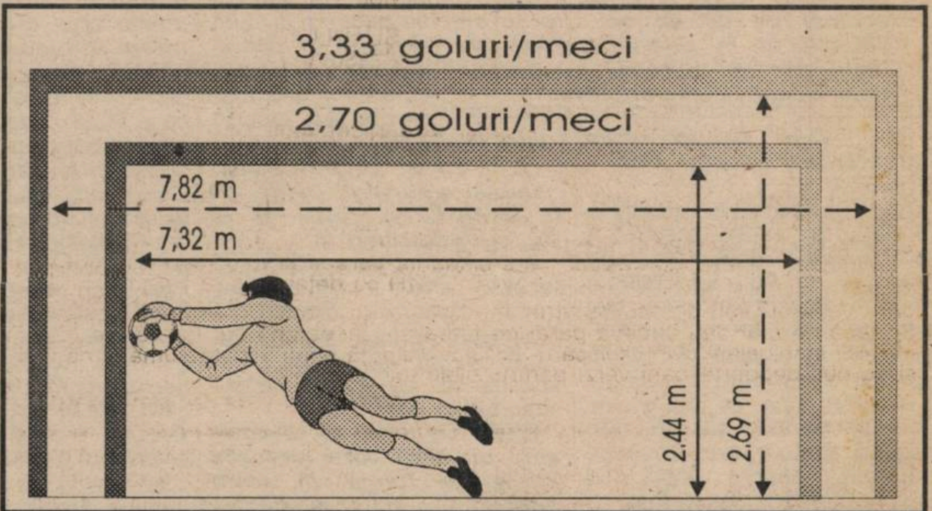

OAMENI CARE MAI POT

''Cine n-are bătrâni, să-și cumpere'' spune o vorbă din... bătrâni. Însă bătrânețea fotbaliștilor vine mult mai devreme decât cea biologică. Numai că etatea jucătorilor de fotbal este una relativă, de-a lungul vremurilor evoluând ''bătrâni'' de 20 de ani și ''tineri'' de 35. Pentru astăzi ne-am gândit mai ales la cei din urmă, cei pentru care păstrarea tinereții sportive a devenit o adevărată emblemă. În tabelul alăturat vă prezentăm o listă cu cei mai longevivi fotbaliști care au evoluat în primul ''act'' al Diviziei Naționale 1995-1996.

Un clasament inedit, care cuprinde nume din toate ''clasele sociale'' ale fotbalului românesc. Ar fi mai întâi categoria internaționalilor, reprezentați de Iosif Rotariu și Adrian Popescu; apoi cea a jucătorilor familiarizați cu rigorile primei ligi, ca Balaur, Burleanu, Almășan, Ciurea, Purdea; în ultima categorie ar intra cei care au primit botezul Diviziei Naționale la o vârstă de la care ascensiunea este tot mai dificilă (Ivanov și grupul ieșean).

Nr. crt.	JUCĂTOR	Club	Data nașterii	Prezențe în DN (până în '95-96)	Prezențe / goluri în actualul campionat
1.	ION BALAUR	Gloria Bistrița	25.7.1958	238 - 13	7 - 0
2.	GHEORGHE BURLEANU	Ceahlăul	4.12.1959	334 - 57	18 - 2
3.	ADRIAN POPESCU	Univ. Craiova	26.7.1960	295 - 17	7 - 0
4.	LEON IVANOV	Ceahlăul	26.1.1961	115 - 16	19 - 0
5.	ADRIAN KEREZSY	Politehnica Iași	5.5.1961	23 - 0	14 - 0
6.	ION ALMĂȘAN	POLI TIMIȘOARA	22.2.1962	145 - 0	13 - 0
7.	IOSIF ROTARIU	POLI TIMIȘOARA	27.9.1962	169 - 40	6 - 1
8.	GHEORGHE CIUREA	Farul	12.10.1962	139 - 11	20 - 2
9.	ION CÎMPEANU	Politehnica Iași	12.3.1963	38 - 0	21 - 0
10.	DOREL PURDEA	FC Brașov - Gloria B-ța	17.7.1963	212 - 5	14 - 0
11.	ION VINTILĂ	Politehnica Iași	2.12.1963	40 - 2	7 - 0
12.	MARCEL GHERGU	FC Argeș	7.12.1963	139 - 11	20 - 1

Iosif Rotariu

Ion Almășan

Se cuvine o necesară precizare. La această oră, decanul de vârstă al campionatului a devenit Burleanu, întrucât Ion Balaur a preluat conducerea tehnică a Gloriei în etapa a 14-a. Între timp, din clasament a dispărut și ocupantul locului trei, Adrian Popescu intrând în conflict cu conducerea clubului la care a cunoscut cele mai mari satisfacții de fotbalist.

Interesant este că cei rămași în topul nostru sunt oameni de bază ai echipelor lor, numărul mai mic de jocuri disputate în acest campionat explicându-se prin venirea întârziată la echipă (Rotariu) sau o accidentare care a necesitat un repaus mai lung (Vintilă). De altfel, portarul Cîmpeanu este printre puținii jucători care în această ediție de campionat a evoluat în toate cele 21 de etape. Și încă o remarcă: nici un reprezentant al oamenilor pentru care ''meseria'' de bază este golul. Încă o dovadă că atacanții ''ard'' mai repede. **M.B.**

ÎN EXCLUSIVITATE

DRAGAN DŽAJICI

“VLAICU TREBUIA SĂ FIE ȘI ACUM LA ZVEZDA”

DRAGAN DŽAJIC
Născut în 30 iunie 1946 la Ub, lângă Belgrad. A debutat la Jedinstvo Ub, de unde a trecut la Steaua Roșie în 1962. Component al echipei roș-albe în perioadele 1962-1975 și 1977-78. Între 1975-1977 a jucat în Franța, la Bastia. Campion al Iugoslaviei în 1964, 1968, 1969, 1970, 1973, câștigător al Cupei Iugoslaviei în 1968, 1970, 1971,1974. La 17 ani era titular la Steaua Roșie, al cărei căpitan de echipă a fost din 1966. Un an mai târziu preia banderola de căpitan al reprezentativei, în care a evoluat de 83 de ori. De 5 ori selecționat în diferite echipe ale lumii sau ale Europei, cu prilejul unor meciuri comemorative.

REP: ***D-le Dzajici, cum caracterizați meciul Poli - Zvezda?***

D.D.: Jucat în condițiile terenului de astăzi, cred că a fost un meci destul de bun. Jucătorii lui Poli au câștigat meritat, descurcându-se mai bine pe acest teren înghețat. Trebuie să adaug în acest context că-mi pare rău că nu s-a putut juca pe un gazon normal, pentru că, în alte condiții, sunt convins, impresia generală despre jocul lui Crvena Zvezda ar fi fost cu totul alta.

REP: ***Sper să nu vă deranjeze următoarea întrebare... Nu regretați că ați vândut în ultima vreme câțiva jucători, componenți ai naționalei Iugoslaviei, aducând în schimb alții, care, din câte am văzut, nu s-au încadrat încă în jocul echipei?***

D.D.: Nu regret deloc. Este o treabă ireversibilă ca jucătorii foarte buni să plece de la Zvezda în străinătate. Noi am adus alți jucători foarte buni, dar este abia începutul închegării echipei, campionatul nici n-a început. E nevoie de timp să ne facem o nouă echipă... Și avem răbdare! Ăsta-i fotbalul, ești pus mereu în situația de a construi. Sunt sigur că în viitorul imediat noii jucători vor arăta că merită să poarte tricoul lui Zvezda.

REP: ***La ce se pot atunci aștepta suporterii, Delije, de la echipă, în retur și în Cupa Iugoslaviei?***

D.D.: Noi suntem datori să repetăm eventul din sezonul trecut. Sper ca Zvezda să reușească dinnou să câștige campionatul și Cupa, iar acesta să fie cadoul oferit suporterilor noștri.

REP: ***Se știe că Zvezda este un club care lucrează cu bătaie lungă. În acest context, în momentul ridicării sancțiunilor asupra Iugoslaviei, directorul dvs., dl. Cvetkovici, a declarat că Zvezda se pregătește să “cucerească” din nou Europa. Cât de realistă este această declarație?***

D.D.: Atâta timp cât activez în fotbal, trebuie să cred că vor veni rezultate deosebite. Oricum, este evident că situația actuală este mult mai bună decât a fost acum un an sau doi. Acum vom putea juca mai multe meciuri amicale internaționale, fapt care nu poate fi decât un câștig. Ne vom strădui în cât mai scurt timp să formăm o echipă care să fie în concordanță cu renumele clubului Crvena Zvezda. În Iugoslavia există permanent un fond de jucători tineri foarte talentați, iar asta îmi dă încredere că Zvezda, cât de curând, va juca în Europa un rol asemănător cu acela din 1991, când a fost campioană europeană.

REP: ***Cum catalogați declarația d-lui Miljan Miljanici, care a afirmat că Zvezda, prin vânzarea sistematică a jucătorilor în străinătate, distruge fotbalul intern în Iugoslavia?***

D.D.: Nu cred că noi distrugem fotbalul intern. Ceea ce a făcut Zvezda, au făcut și alte cluburi din Iugoslavia, în special Partizan și Vojvodina. Când alții au vândut, n-a existat nici o reacție din partea d-lui Miljanici. Noi i-am vândut pe Kovacevici, Stefanovici și Petkovici, după ce Partizan deja vânduse! Așa că declarația d-lui Miljanici nu este la locul ei. Dealtfel, fiecare club procedează așa cum crede că e mai bine. Zvezda n-a greșit; cum nu eram într-o situație financiară prea grozavă, am fost, pe undeva, forțați să-i vindem pe cei trei. Așa cum am spus, am adus alți trei jucători valoroși, care nu sunt cu nimic mai prejos decât cei plecați.

REP: ***În ultimii 6 ani, ați vândut în străinătate 47 de jucători. Cu banii care trebuie să vă intre în casă, veți cumpăra jucători străini pentru a avea o echipă competitivă în plan european?***

D.D.: Dacă vom cumpăra sau nu jucători din străinătate, nu pot să știu acum. Dar dacă vor apărea situații în care să descoperim un jucător de care să avem nevoie și care să nu coste mult, nu exclud această posibilitate. Deci timpul va decide, timp care acum curge în favoarea noastră.

REP: ***Transferul lui Vlaicu la Steaua Roșie, după părerea dvs., a fost sau nu o mutare greșită?***

D.D.: Cred că Vlaicu este un foarte bun jucător, care s-ar fi putut consacra în fotbalul iugoslav. Din păcate, a avut ghinionul să vină accidentat la Zvezda și, în plus, să fie transferat spre finalul pregătirilor, când echipa era aproape formată. Dar despre Vlaicu am și astăzi o părere excelentă, așa cum am avut-o și când l-am transferat la Crvena Zvezda. Dacă e cineva de vină, atunci noi, cei din conducerea clubului, suntem vinovați că Vlaicu nu a reușit mai mult în fotbalul iugoslav.

REP: ***Vlaicu a fost transferat la Zvezda pe vremea când antrenor era Vladica Popovici. Apoi, după plecarea acestuia, noul antrenor, Zivadinovici, nu l-a prea avut la suflet pe Sorin...***

D.D.: Vlaicu are dreptate. Dacă rămânea antrenor Popovici, el ar fi jucat permanent la Zvezda. Din păcate, cum ați spus, Zivadinovici nu l-a apreciat la fel de mult. Repet, Vlaicu putea să joace și acum la Zvezda, dar schimbarea antrenorilor și accidentarea lui au făcut să nu se întâmple așa.

REP: ***Cum ați reușit, în condițiile economiei socialiste, să construiți un club de tip occidental?***

D.D.: Pur și simplu am avut jucători foarte buni și nu e o minune că am câștigat Cupa Campionilor. Am repetat, practic, ceea ce reușise Steaua București cu cinci ani înaintea noastră.

REP: ***Steaua a fost sprijinită de mai marii regimului comunist. La Zvezda nu a fost aceași situație...***

D.D.: Nu cred că asta este relevant. Fotbalul îl joacă fotbaliștii. Eu am o viziune mai fotbalistică asupra acestei probleme. Poți să ai o echipă mare, dacă ai jucători buni. Noi, în '91, am avut jucători foarte buni, așa că și echipa a fost la fel.

REP: ***Fotbalul iugoslav este la un nou început. Au fost ridicate sancțiunile, așa că pentru “plavi” urmează calificările pentru Campionatul Mondial din Franța. Cu ce șanse?***

D.D.: Iugoslavia are fotbaliști de valoare, mai ales în marile cluburi europene. Cred că se poate face o echipă care să se califice pentru Franța.

REP: ***Nu va fi greu ca din 11 vedete să se formeze o echipă care să joace ca o echipă?***

D.D.: Asta este treaba selecționerului Slobodan Santrač, așa că puteți să-l întrebați pe el cum o să facă, dacă vine pe la Timișoara.

MILE PUTNIK
& DUKI POPOVIC

UN DOI DE... CONJUNCTURĂ

ERMANO ZACCHINI

REP: ***D-le Zacchini, acum câtiva ani ați fost foarte implicat în fotbalul românesc. Ați lăsat-o mai moale, de ce?***

E.Z.: Eu sunt implicat în fotbal la fel de mult. Poate nu atât în ce privește fotbalul românesc. Lucrez cu majoritatea țărilor de est. Poate mai puțin cu România.

REP: ***De ce cu România nu?***

E.Z.: Pentru că în România este Mafia!

REP: ***Dar bine, și în Italia, în primul rând, este Mafia!***

“EU NU ORGANIZEZ TURNEE DE OSPĂTARI”

E.Z.: Eu vorbesc de sport. Nu mai este seriozitate în fotbalul românesc, iar eu caut ambianțe mai serioase. Lucrez cu ungurii, cu cehii și slovacii, cu slovenii, cu croații...

REP: ***Și totuși, sunteți foarte apropiat de doi români, Emanoil Gherghel și Stelian Anghel.***

E.Z.: Este vorba de o prietenie de familie. Eu n-am venit azi (n.n. - miercuri, 31 ianuarie) în România pentru probleme de sport. Am venit ca prieten la niște oameni. La Gherghel am venit ca prieten de familie. Cu Stelică, la fel, sunt prieten de foarte mulți ani. De aceea am venit la Arad și la Timișoara...

REP: ***M-am gândit că o fi vorba de vreun turneu în Italia, pentru UTA sau Poli...***

E.Z.: Turneele de iarnă ori le faci ca lumea, ori iese ca la Dinamo și la alții, care s-au dus în Italia cu alți impresari și au jucat cu echipe de ospătari! Ori eu când organizez un turneu, nu-l fac cu echipe de ospătari, ci îl fac cu mari cluburi italiene, așa cum am făcut întotdeauna.

REP: ***Ne putem aștepta, totuși, să reveniți în România cu vreun contract de sponsorizare, sau niște jocuri, turnee?...***

E.Z.: Eu am contract de sponsorizare și acum, cu un club din România.

REP: ***Mă refeream la cluburi din zona de difuzare “Fotbal vest”, Poli, UTA?....***

E.Z.: Depinde de intențiile acestor cluburi. În primul rând mă gândesc la Poli. Depinde dacă intenționează să facă un lucru serios, așa cum a făcut acum câtiva ani...

REP: ***Cel mai benefic contract de sponsorizare al lui Poli a fost cel cu “SIRA”, din '90... De cine depinde să apară un nou contract de acest gen?***

E.Z.: Depinde, în primul rând, de cei care trebuie să scoată banii, care trebuie să regăsească aici...

REP: ***Interese economice?***

E.Z.: Nu neapărat! Pentru că “SIRA” n-a avut mari interese economice în România. Dar oamenii care investesc bani în fotbal au ambiția de a vedea numele firmei lor scris pe un tricou care să fie în frunte!

REP: ***În Europa?***

E.Z.: Nu neapărat. Poate fi în frunte în România. În nici un caz la retrogradare!

A consemnat
DUKI POPOVICI

PENTRU CONFORMITATE

POLI - STEAUA ROȘIE 2-0 (2-0)

Stadion Dan Păltinișanu, teren înghețat, timp friguros, spectatori 4.000
Arbitri N. Grigorescu - I. Spătaru, I. Mureșan (toți din Timișoara)
POLI: Almășan - Ivan, Pelici, Trandu, Stoicov - Contescu (62, Velcea), Rotariu, Vlaicu, Kovacs - Săvoiu, Băban.
STEAUA ROȘIE: Z. Milojevici (75, Jevrici) - Zivkovici, V. Milojevici, Sakici (17, Pecelj), P. Stankovici - Milivojev, Radmanovici (46, D. Stankovici), Krupnikovici (46, Adzici), Ognenovici - Pantelici (46, Podunavac), Panca (75, Njegus).
Au marcat: Băban (min. 12 - penalty), Vlaicu (min. 38).

Vlaicu mereu în fața foștilor coechipieri

DIALOGURI INERENTE

DANIEL FLORIN ȘTEFELIGĂ

"Fotbalul este viața mea!"

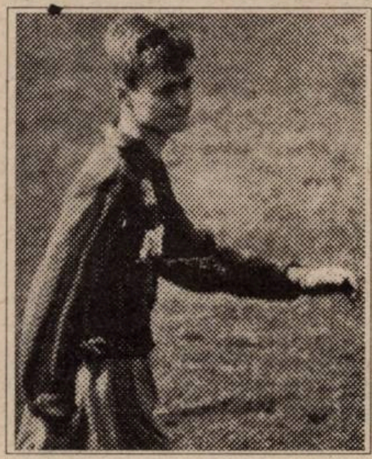

Unul dintre tinerii jucători cărora Jackie Ionescu le-a acordat încredere și i-a aruncat în lupta aspră a diviziei A seria a II-a, este Daniel Florin Ștefeligă (și nu Ștefăligă). Dar până a ajunge aici, a străbătut un drum destul de lung. Să-i urmărim împreună acest parcurs.

D.F.Ș.: M-am născut la 12 aprilie 1975 la Câmpulung Moldovenesc. În anul 1986 familia mea s-a stabilit la Arad. În anul 1987 am început activitatea fotbalistică la Vagonul (Astra) Arad sub îndrumarea antrenorului Gligore Bora, pe care l-am avut antrenor pe toată durata junioratului, având pentru dânsul un deosebit respect și recunoștință. Am fost promovat în anul 1992 la echipa de seniori care tocmai retrogradase din divizia A. Am jucat trei ani și jumătate CS Astra FC Arad și FC Telecom Arad, practic la aceeași echipă care a fuzionat în două rânduri cu alte grupări. Rând pe rând i-am avut ca antrenori pe Gligore Bora, Dorel Cura, Ladislau Ghiță, Flavius Domide și Ionuț Popa.

REP.: *Iar din septembrie '95 ai ajuns la UTA. Există o diferență mare între liga a II-a și liga a III-a?*

D.F.Ș.: Din păcate există câteva aspecte legate atât de jocul propriu-zis cât și de arbitraje, care fac să existe diferențe între cele două ligi. Jocul este mai iute, trebuie să fii mereu atent și dacă ai o ocazie sau două de gol pe meci trebuie să marchezi. Altfel riști să stai pe banca de rezerve. Cât despre arbitraje, acestea sunt mult mai corecte în divizia A.

REP.: *Cum se face că deși nu mai evoluezi la FC Telecom, figurezi cu opt goluri marcate printre golgeterii seriei a IV-a, iar la UTA nu ai marcat până acum?*

D.F.Ș.: Și la UTA aș fi putut înscrie cel puțin opt goluri, dar am ratat foarte mult. Poate o lipsă de concentrare, poate și norocul m-a părăsit, deoarece la FC Telecom am marcat cam toate ocaziile de gol avute.

REP.: *Cum ai fost primit la UTA și care era atmosfera la echipă?*

D.F.Ș.: Îi cunoșteam pe marea majoritate dintre jucători, deoarece eu făcusem pregătirea din vară cu UTA, așa că nu mi-a fost greu să mă integrez.

Atmosfera era puțin încordată. Venisem la echipă imediat după meciul de acasă cu Jiul Petroșani.

REP.: *Dar relația cu domnul profesor Ionescu?*

D.F.Ș.: Dânsul încearcă să mă ajute foarte mult, să-mi corectez jocul și-mi acordă încredere în continuare.

REP.: *Pe ce perioadă ai contractul cu UTA?*

D.F.Ș.: Până în anul 1997, în vară.

REP.: *Nu ai făcut deplasarea, mai precis ai refuzat-o pe cea de la Baia Mare. De ce?*

D.F.Ș.: Când am semnat contractul cu UTA era prevăzută o sumă de bani, care nu mi-a fost onorată la timp. Acum, la rece, mă gândesc că poate m-am grăbit să iau această decizie, mai ales că și alți colegi de echipă se aflau în situația mea.

REP.: *Care este situația ta școlară?*

D.F.Ș.: Mai am câteva zile până la sfârșitul stagiului militar. Sunt absolvent al liceului "Moisă Nicoară" din Arad și poate din vară mă voi gândi mai serios la viitoarea mea carieră.

REP.: *Ai un model de fotbalist?*

D.F.Ș.: Da. Dennis Bergkamp.

REP.: *Ce preocupări extrasportive ai?*

D.F.Ș.: Fotbalul îmi ocupă o mare parte din timp și de fapt el este viața mea. Deocamdată!

A consemnat

OVIDIU PĂCURARIU

Colțul microbistului... comod

Marți, 6 februarie
10,00 Campionatul italian - DSF, înr.
12,30 Eurogoluri - Eurosport
17,00 Napoil - Atalanta - DSF, înregistrare
18,00 Hattrick internațional - DSF
21,30 Zaragoza - Ajax (Supercupa Europei) - TVR1, direct
00,00 Zaragoza - Ajax - Eurosport, înregistrare

Miercuri, 7 februarie
15,30 Zaragoza - Ajax - Eurosport, înregistrare
00,00 Spania - Norvegia (amical) - Eurosport, înregistrare

Joi, 8 februarie
12,25 Campionatul spaniol - Pro TV, rezumate
15,00 Fotbal - Made in England - ProTV
15,30 Spania - Norvegia - Eurosport, înregistrare
17,00 Zaragoza - Ajax - Eurosport, înregistrare

Vineri, 9 februarie
12,30 Calcio Top Gol - ProTV
15,00 Africa de Sud - Tunisia - ProTV, înregistrare

Sâmbătă, 10 februarie
21,30 Barcelona - Real Madrid - DSF, direct
00,30 Barcelona - Real - ProTv, înr.

Duminică, 11 februarie
13,30 Fotbal mondial - DSF
16,00 Campionatul italian - ProTV, direct
20,00 Campionatul italian - Raidue, înregistrare
21,00 Hamburg - Bayern - Sat1, dir.
21,15 Campionatul italian - DSF, înr.
23,00 Fiorentina - Parma - ProTV, înregistrare

Luni, 12 februarie
15,00 Campionatul italian, DSF, înr.
18,15 Camp. spaniol, PRO TV, rezumate
20.50 Fiorentina - Parma, DSF, înr.
00.00 Eurogol, Eurosport

Rumba amicalelor

O.F.K. KIKINDA - ASTRAL DETA 2-0. Divizionara B a aliniat formația: Guță - Solomon - Petrov, Mada, Brindescu - Moldovan, Mita, Cuvejdean, Deak - Heciko, Bochiș. Au mai jucat Kanyo, P. Lucian, Avram, Marchiș, Bagia, Stan, Farkaș, Tuică.

POLI - ELECTRICA 2-0. Gușatu (min. 20), Brehui (min. 29). La Poli au evoluat jucătorii neîntrebuintati în meciul cu Steaua Roșie.

FC TELECOM ARAD - VESTPETROM PECICA 3-2. Volocaru, Madoș, Orosz - Gh. Teacă (autogol), Dudaș. **FC ARAD:** Sim - Barna - Ujvari, Pârvu, Câmpian - Bugariu, Boloș, Madoș, Joja - Volocaru, Nini. Au mai jucat F. Moț, Orosz, Păcurar, Gabor, Gh. Teacă. **PECICA:** Pătrut - Julan - Sucigan, Rădoi, Alb - Kocsis, I. Arman, Riviș, Dudaș - Ianoș, Pupăză. Au mai evoluat Moraru, Rad și Popa.

MUNDUS CARANSEBEȘ - GLORIA REȘIȚA 3-3. Golurile reșițenilor au fost marcate de Chiș, Dinca și Foale.

ELECTRICA - TICUTTI ȘAG 3-1. Ritter (2), Mureșan - Simionaș.

CFR CARANSEBEȘ - CSM REȘIȚA 1-6. Învingătorii au înscris prin Panescu (2), Pușcaș (2), Szijj și Ciucur.

TICUTTI ȘAG - ASTRAL DETA 2-6. Simionaș, Șoiman - Bochiș (4), Heciko, Nistor (autogol)

AC RECAȘ - CFR TIMIȘOARA 0-0.

Ieri după-masă, **ELÖRE BEKESCSABA - POLI 2-1 (2-0).** Au înscris Szarvas (16 - penalty), Puskas (32), respectiv Băban (50). Poli: *Almășan - Ivan, Pelici, Trandu, Stoicov - Contescu, Rotariu, Călin, Vlaicu - Băban, Săvoiu.* După pauză au mai evoluat: Velcea, Gușatu, Mihalache, Munteanu, Brehui și Bota. Poli ar fi meritat un meci egal, dar terenul greu și bara care s-a opus șutului lui Vlaicu (min. 30) au fost hotărâtoare.

"CAZUL" REMUS GANEA, UN CAZ SINGULAR?

Faptul că Remus Ganea a părăsit UTA și acum este bun legitimat la FC Național tinde să devină un "caz" care oricând poate să apară și la alte cluburi.

Trecem peste amănuntele, de altfel cunoscute, cum au ajuns actele sale de transfer de la UTA la Adrian Mateiaș, cel care a depus în numele clubului suma necesară transferului lui Remus Ganea, în vară, la UTA.

Din acest moment apar câteva lucruri greu de explicat și de înțeles.

Ganea profită de o revoltătoare credulitate a lui A. Mateiaș și ajunge în posesia actelor, cu care mai apoi se prezintă la FC Național, care se grăbește să-l legitimeze.

Ganea avea contract cu UTA până în vara lui 1997. Regulamentul FRF permite transferul unui jucător în timpul contractului, dar tot același regulament prevede că o persoană particulară nu poate perfecta un transfer cu FRF. De aici se exclude implicarea lui Mateiaș în transferul lui Ganea.

Deci Ganea s-a prezentat cu actele de transfer la Național. Din punct de vedere al FRF, totul este în regulă. Dar, fiindcă există un dar, apare întrebarea: FC Național l-a luat pe gratis pe Ganea? Sau banii de transfer i-au revenit impresarului Codoban? În paranteză fie spus, acestuia din urmă i s-a retras dreptul de a perfecta transferuri, singurul care are drept de semnătură din partea clubului FC Bihor fiind președintele Lucaci.

Jucătorul în cauză caută să explice venirea lui la Național, deoarece dorește să joace în campionatul maghiar și pentru a-i crește cota vrea să evolueze în divizia națională.

Mi se pare o explicație cam șubredă, deoarece UTA este mult mai cunoscută în Ungaria și cu mai multe galoane decât mai puțin cunoscuta FC Național.

Cu alte cuvinte, totul este învăluit în ceață și nimeni nu are interes să se afle realitatea.

O. P.

ECHIPA FOTBAL vest OM LA OM

1. Ce înseamnă pentru tine faptul că ai terminat turul pe locul întâi în topul nostru?
2. Cum apreciezi evoluția echipei tale? Consideri că locul ocupat în clasament este conform cu jocul prestat în acest tur?
3. Ești mulțumit de nivelul diviziei în care joci? Cât timp mai ai contract cu clubul la care evoluezi? Ai vreo ofertă tentantă? La ce club ți-ar place să joci?
4. Care consideri că a fost cel mai periculos (incomod) adversar pe care l-ai întâlnit în tur?
5. Pe ce loc crezi că se va clasa echipa ta la finele campionatului? Dar tu în topul nostru?

LIBERO

DAN STUPAR

Născut la 27 noiembrie 1967, la Arad. A început fotbalul la juniorii lui C.S.Ș. Gloria Arad, avându-l ca antrenor pe Mircea Henegaru. În perioada 1985-1988 a jucat la Rapid Arad, iar din 1988 se află la UTA, avându-i ca antrenori pe Gigi Mulțescu, Flavius Domide, Ionuț Popa, Gigi Borugă.

1. Mă bucur că mă aflu în această postură, pe care mi-am dorit-o, dar nu am crezut că voi reuși acest lucru. Dacă am realizat această dorință, nu pot să fiu decât recunoscător d-lui profesor Ion V. Ionescu, care mi-a dat încredere și care a făcut din mine, dintr-un jucător aflat într-un con de penumbră, un titular pe acest post.

2. Cred că locul ocupat în clasament reflectă valoarea lotului și ajutorul care ne-a fost oferit de conducere.

3. Spre deosebire de anii trecuți, nivelul diviziei A este mai scăzut. Desigur aș vrea să joc într-o ligă superioară. Nu am contract cu UTA. Am o ofertă foarte avantajoasă de la clubul maghiar DVSC Debrecen, din divizia națională. Aș vrea să joc la UTA, dar cum sunt spre sfârșitul carierei, sper că voi fi înțeles de suporterii arădeni dacă voi opta pentru un transfer avantajos.

4. -

5. E greu de răspuns la o asemenea întrebare. Mai sunt de jucat șaptesprezece etape! Dacă voi rămâne la UTA, mă voi strădui să-mi păstrez locul întâi în top.

MIJLOCAȘ

VALENTIN CIUCUR

Născut la 25 iulie 1974. A început fotbalul la Metalul Bocșa cu Ion Alexandru. A dovedit o fidelitate deosebită pentru clubul care l-a lansat slujindu-l cu devotament timp de 8 ani. De anul trecut evoluează la CSMR.

1. O imensă satisfacție pe plan profesional, clasarea pe locul întâi fiind o carte de vizită valoroasă pentru eventualitatea unei oferte pentru divizia națională.

2. După un start fulminant, fără înfrângere în primele 5 etape a urmat un recul greu explicabil. Locul în clasament reflectă în ansamblu evoluția echipei în tur.

3. Deocamdată sunt mulțumit de nivelul diviziei A, dar sper ca la expirarea contractului meu în februarie 1997 să fiu mulțumit de nivelul diviziei naționale. Până azi n-am vreo ofertă mai tentantă.

4. Cei mai incomozi adversari au fost Matincă și Țâră de la Jiul Petroșani.

5. Cu toate că obiectivul clubului a fost clasarea în primele 7 locuri, eu cred că în nici un caz nu vom scăpa primele patru locuri ale clasamentului. În acest caz sigur voi rămâne pe primul loc al topului la terminarea campionatului.

OCHI ÎN OCHI

MIRCEA SECOȘAN

Dl. prof. Mircea Secoșan este o personalitate binecunoscută în fotbalul reșitean. Antrenor la mai multe echipe cărășene, printre care Gloria și CSM Reșița, Minerul Anina, Nera Bozovici, dânsul a avut și o activitate profesională extrem de fructuoasă în cadrul cabinetului metodic al AJF. Tocmai de aceea a surprins pe toată lumea hotărârea dânsului de a pleca în Germania. După două luni de la o despărțire ce a avut loc în cadrul "Cafenelei fotbalistice" de joi, iată-l pe distinsul profesor reîntors în Reșița dar nu pentru totdeauna, pentru că mi-a arătat "buletinul german" pe care scrie în dreptul cetățeniei cuvântul DEUTSCH.

Prinzându-l pentru câteva minute, i-am solicitat câteva păreri:

Copiii și juniorii au fost pasiunea mea"

REP.: De ce ați plecat în Germania?

M.S.: Plecarea mea a fost determinată de dorința de a-mi reîntregi familia. O am pe fiică-mea acolo și nepoțica mea crescută de noi ne vrea alături iar noi nu putem trăi fără ea.

REP.: Dragostea cea mai mare e cea oferită de nepoți către bunici?

M.S.: Sigur, așa e, copiii te adună, te atrag. Dar după o viață petrecută aici este foarte greu să pleci și acolo să o iei de la început.

REP.: Acea despărțire nu prea elegantă de la CSMR cu care ați obținut o serie de rezultate senzaționale să fi contribuit la plecarea Dvs.?

M.S.: Absolut nu. Eu nu am avut de împărțit cu nimeni nimic. Mi-am văzut în continuare de treburile mele profesionale la centrul de juniori și copii de la Gloria iar rezultatele s-au văzut.

REP.: Să fiu iarăși dur. Ați organizat la Gloria un trial cu talente recomandate de antrenorii din campionatul județean și unii dintre ei "observați" și de dvs. în calitatea oficială pe care ați deținut-o la AJF. I-ați văzut pe Ibric, Balea și Moise. Dar în loc să-i ia Gloria i-a legitimat ... CSMR-ul!

M.S.: Eu am tratat cu foarte multă seriozitate problema depistării talentelor.

REP.: Ce ați găsit, pe linie fotbalistică în Germania?

M.S.: În doar 60 de zile nu poți găsi ceva deosebit. Ginerele meu joacă la o echipă din liga a treia "sponsorizați" ca la noi o echipă de ... old-boys. Un antrenament pe săptămână, le mai dă câte o masă, un abonament la autobuz. Iar sâmbăta joacă fotbal. Mi s-a făcut oferta de a prelua echipa, dar până când nu voi însuși mai ales din punct de vedere specific fotbalistic limba germană, până atunci nu mă ... arunc. Mi s-a oferit un curs de limbă de 3 luni pe care-l voi urma acum la întoarcere.

REP.: Cum ați obtinut asa de repede buletin de "neamț"?

M.S.: Soția mea și cu mine am avut regimul de repatriați datorită naționalității germane a soției în timp ce ceilalți au regimul de "auslanderi". Statul german în aceste conditii te ajută dar cu condiția să fii corect, cinstit și să respecți legile lor.

REP.: Ce ați găsit la Reșița după două luni?

M.S.: Am găsit aceiași prieteni, doar că la Cafenea n-a fost decât dl. președinte Mișu Sprânceană, cu care m-am întreținut o perioadă lungă de timp. Cum asemenea întâlniri îmi cam lipsesc acolo în Germania...

REP.: Când plecați și când vă mai reîntoarceți?

M.S.: Plec peste o săptămână și revin cam la sărbătorile de iarnă. Vreau să-mi rezolv și un angajament în fotbal dar pentru asta să termin cursul de limbă.

REP.: În încheiere câteva cuvinte pentru cei pe care îi cunoașteți.

M.S.: Vreau să le doresc multă fericire și pentru cei cărora le am adresa le promit că voi coresponda cu ei, în măsura posibilităților le voi trimite materiale bibliografice.

REP.: Și mie un program de meci! Întrucât ați condus cu multă competență Colegiul Județean al Antrenorilor pe o perioadă de mai mult de 30 de ani în care ați susținut peste 160 de lucrări de specialitate, am să propun AJF să vă acorde o diplomă de merit în acest sens. Mult succes nea Mircea și-ți doresc să fii antrenorul echipei de seniori în care va evolua ... strănepotul dumitale.

M.S.: Să fim sănătoși asta e dorința mea cea mai mare și mulțumesc pentru această optimistă urare!

PETRU FUCHS

FAN SHOP

tifoseria

Din istoria violențelor pe stadioane

De-a lungul timpului dragostea pentru fotbal a iscat sete de violență în rândul suporterilor. În cele ce urmează vă vom prezenta până unde poate ajunge această patimă pentru sportul rege.

În 1946, la Bolton, Anglia, suporterii gazdă se încaieră cu suporterii lui Stoke City. Altercațiile sunt soldate cu ... 33 de morți și 500 de răniți! ... Cine își închipuia atunci, că violența va deveni un flagel al fotbalului, al acestui joc fascinant?!

Peste 21 de ani Turcia este teatrul unor violențe cu consecințe nefaste: un gol contestat la un meci dintre Kayseri Spor și Livas Spor provoacă o încăierare dramatică între cei 15000 de suporteri, confruntare ce continuă și în afara stadionului. Bilanțul ... 41 de morți și peste 600 de răniți! Atunci când nu pot să se dezlănțuie pe stadion, suporterii englezi seamănă groaza într-un întreg oraș devastând orice magazin. A fost cazul suporterilor lui Leeds United, cu ocazia finalei CCE de la Paris (Leeds - Bayern). Consecințele acestor acte de violență: doi ani suspendare pentru Leeds.

Și cum italienii nu se pot lăsa mai prejos, la Florența incidentele stradale dintre 10000 de tifosi din capitala Italiei și susținătorii echipei locale în care s-au folosit cuțite și bare de fier a dus la devastarea a zeci de magazine. Violențele au continuat pe stadion acolo unde a fost atacat și devastat și avariat echipamentul televiziunii, poliția trăgând focuri de avertisment. Și ca și cum nu ar fi fost îndeajuns, bătăile și actele de vandalism au continuat și după meci pe străzile din Florența și în trenul de întoarcere al romanilor. Bilanțul: 30 de răniți și pagube materiale în valoare de zeci de milioane de lire.

Una din cele mai mari catastrofe petrecute la un meci de fotbal s-a petrecut în 1965 la partida Peru - Argentina atunci când arbitrul întâlnirii anulează un gol echipei gazdă. Izbucnesc mari dezordini care iau proporții înspăimântătoare și se încheie cu ... 328 de morți și peste 500 de răniți!

Nebunia și huliganismul suporterilor englezi au depășit normalul în februarie '86 atunci când 150 de suporteri ai echipelor West Ham United, Liverpool și Manchester United aflați la bordul navei "Koningin Beatrix" ce se îndrepta spre Olanda s-au încăierat cu deosebită violență în urma consumului de băuturi alcoolice. Ei urmau să asiste la meciuri AMICALE ale echipelor lor favorite. Nava s-a întors înapoi în Anglia în portul Harwitch unde poliția arestează doar 14 din huligani.

Momentul unei statistici a violențelor a fost anul 1987, când Centrul de documentare al Federației Franceze de Fotbal a publicat o statistică a violențelor pe stadioanele europene de fotbal: 952 de morți, 4057 răniți în tribune! Michel Platini avea să declare într-un interviu: *"Din păcate, unora din spectatorii meciurilor de fotbal le lipsește educația sportivă. Aceștia sunt fanatici, nu iubitori ai fotbalului. Nu înțeleg aproape nimic din ceea ce se petrece pe teren, în schimb te fluieră și te înjură pentru că nu joci în echipa în care ar vrea ei!"*

- To be continued -

P.S. Reamintim suporterilor viola: joi 8.02.1996, ora 16, ședință la stadion! Dar înainte de aceasta, miercuri la amicalul cu Sibiul să aducă 1000 lei pentru show-ul cu Dinamo.

COMMANDO VIOLA
ULTRA CURVA SUD

COMMANDO UTA "RED FIGHTERS"

"Suporter club U.T.A."

"RED FIGHTERS" eclipsează Timișoara

După cum bine știu "ultrasii" violeți, între "poliști" și "utiști" nu a fost niciodată înțelegere și nici nu credem că va fi vreodată.

Ba mai mult "violeții" au trecut la insulte și în ultimă instanță la amenințări.

Recunoaștem, atât în meciurile directe cu "POLI" cât și în altele s-a scandat împotriva lui "POLI" și a tot ceea ce a fost de culoare "violetă".

Nu de alta, dar avem "alergie" la această culoare. Însă nu ne-am dedat la "acțiuni de forță", deoarece considerăm că nu-și au rostul.

Oricând, cu orice prilej, la Timișoara am fost mai mulți decât voi și totdeauna v-am fost superiori. Ultimul exemplu - februarie '94, vă mai aduceți aminte?

Așteptăm chiar cu nerăbdare meciul cu CFR-ul. Să nu credeți că nu vom veni în Timișoara. Doar niște rezultate dezastruoase ar face să venim mai puțini de 2000 de suporteri. Așa că de ce ne-am speria?

Mai mult, am observat acum 3 săptămâni, că mulți dintre voi purtați fulare "alb-roșii". Așadar cum rămâne cu schimbatul culorilor? Că noi nu am purta fulare "alb-violete" nici obligați.

Mai lăsați-i și pe alții să vă laude, nu vă mai dați așa de mari.

În final, nu putem să nu aducem aminte de ceea ce a fost la meciul de handbal ROMÂNIA - IUGOSLAVIA.

"Sper să mai jucăm la Arad pentru că aveți un public fenomenal" - așa și-a încheiat Mariana Târcă declarația în ziarul local.

Și într-adevăr vor mai juca, pentru că meciul cu CROAȚIA (aprilie) tot la Arad se va disputa.

Cum ar fi putut fi altfel când peste 300 de suporteri "Red Fighters", plus un mic grup venit special de la Baia Mare, dotați cu 2 tobe, goarne, 100 de baloane în culorile tricolore și 60 de steaguri tricolore au făcut o "atmosferă incendiară" și au încurajat echipa din primul până în ultimul minut de joc.

Pe această cale "Red Fighters" mulțumește tuturor celor care au fost alături de noi.

P.S. *Sâmbătă au fost așteptați în Arad, suporterii "ultras" ai lui Poli care încurajează pe Elba. Băieți, care-i motivul de nu ați mai ajuns? Iar ați căzut pe locul doi. Și la propriu și la figurat (în teren).*

PLICUL CU SURPRIZE

După o regretabilă pauză (lipsa de spațiu și-a spus din nou cuvântul) reluăm dialogul nostru cu cititorii. De această dată promitem că "Plicul cu surprize" va fi prezent în ziarul nostru cel puțin de două ori pe lună.

Înainte de orice adresăm și noi cuvenitele mulțumiri tuturor celor care ne-au trimis scrisori de felicitare cu ocazia sărbătorilor și le transmitem și noi pe această cale aceleași urări de bine.

Și acum la treabă, la subiect cum s-ar spune.

■ *CORNEL SUCIU, Buziaș.* Ne pare rău că "Fotbal Vest" nu s-a difuzat în localitatea dvs. o perioadă de timp. Acum însă totul s-a reglementat. Ați fost unul din clienții permanenți ai acestei rubrici și sperăm să rămâneți pe poziție. Vă așteptăm!

■ *MARIAN PETRE, Moldova Nouă.* De un abonament la săptămânalul nostru nu poate fi vorba. Cel puțin deocamdată. Am încetat să mai colaborăm cu poșta, datorită "jafului" practicat în acest sector de activitate. Probabil tranziția este de vină! Ca peste tot unde nu merge treaba cum trebuie: Vă putem anunța că începând din săptămânile viitoare veți putea găsi "Fotbal Vest" și la dvs. în localitate. Mulțumim pentru aprecieri!

■ *ANTAL SZEKELY, Timișoara.* Vă întrebați dacă Poli nu este cumva în "cooperativă"! Dacă diriguitorii alb-violeților n-au făcut un pact cu "diavolul" (bineînțeles nu cel milanez ci ăla alb-roșu din București)! Nici nu vrem să ne gândim la acest lucru. Faptul că Dinamo a fost invitată la turneul de la Timișoara sperăm să nu aibe vreo legătură cu evoluția ulterioară a lui Poli. Ar fi păcat. Să fim însă cu ochii deschiși și urechile ciulite!

■ *VALENTIN NIȘTOR, Arad.* Vă înțelegem mâhnirea. Ați mai sperat că echipa dvs. favorită se va bate pentru promovare, și nu v-ați așteptat să fie cedați cu atâta ușurință jucători de bază. Ca să fim sinceri, nici noi nu ne gândeam că UTA este în stare să renunțe la Mitu și Lingurar. Dar la un club unde se schimbă conducerea cam în fiecare an așa se întâmplă. Nimeni nu poate fi tras la răspundere. Ba, chiar mai mult. Toți sunt cu mâinile curate!

■ *ROBERT VOINESCU, Timișoara.* Vă putem informa că la ora actuală funcția de organizator de competiții la Poli nu este ocupată de nimeni! Conducerea clubului ne-a asigurat că treburile vor merge bine și fără să fie cineva numit în acest post.

■ *ADRIAN VIGH, Reșița.* Ne-ați cerut cam multe informații! Sau poate ați vrut să ne puneți la încercare. Vă vom răspunde în două "reprize". În numărul acesta vom da curs la primele două întrebări

1. Peñarol Montevideo a câștigat de 5 ori Copa Libertadores, în anii 1960, 1961, 1966, 1982 și 1987.

2. Prima ediție a campionatului din Malta a avut loc în anul 1946. Iată și echipele câștigătoare de-a lungul anilor: *FC La Valleta* ('46, '48, '59, '60, '63, '74, '78, '80, '84, '90 și '92); *Hamrun* ('47, '83, '87, '88 și '91); *Sliema* ('49, '54, '56, '57, '64, '65, '66, '71, '72, '76 și '89); *Floriana* ('50, '51, '52, '53, '55, '58, '62, '67, '68, '70, '73, '75, '77 și '93); *Hibernians* ('61, '69, '79, '81, '82, '94 și '95); *Rabat Ajax* ('85 și '86).

ALESSANDRO BIANCONERO

Cel mai sigur mijloc de a coresponda cu fani în vederea vânzării, cumpărării sau schimbului de materiale pe teme fotbalistice (fanioane, insigne, reviste, cărți, postere, ghete, mingi, tricouri etc.) este FAN SHOP-ul "Fotbal Vest". Completați talonul GRATUIT alăturat și expediați-l pe adresa ziarului sau aduceți-l la sediul redacției. Astfel puteți intra în legătură cu noi prieteni.

TALON PENTRU ANUNȚURI GRATUITE

VĂ RUGĂM COMPLETAȚI CU LITERE MARI

TEXT: ____________________

Nume/Pren. ____________________ Adr/Tel ____________________

Adresa redacției: FOTBAL VEST, 1900 Timișoara, Str. Paris nr. 2A

GIGI BORUGĂ

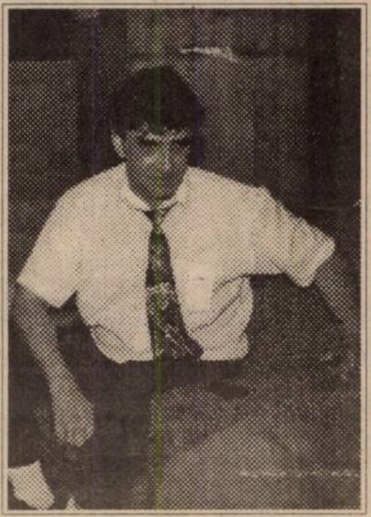

"ARADUL ȘI UTA SUNT CASA MEA!"

REP: ***Acum vreo trei luni, într-o luni seara, ne promiteai că din ianuarie vei reveni în fotbal. Vorbeai serios atunci?***

G.B.: Da, foarte serios, din cauză că eram foarte plictisit, adică nu-mi găseam rostul.

REP: ***Și dacă nu ar fi apărut oferta de la Anina, reveneai?***

G.B.: Până să apară Anina, am mai avut niște oferte pe care le-am refuzat.

REP: ***Tu ai puterea să o iei tot timpul de la capăt. Ai fost cu Vagonul în divizia secundă, apoi ai reînceput cu CPL-ul, apoi UTA. Pentru aceste luări de la capăt, ai plătit tribut. Acum ai acceptat Anina, cu obiectivul promovării. De unde această putere?***

G.B.: Îmi place foarte mult fotbalul, îmi place să fac fotbal în orașul meu, în Arad. Dar cum nimeni nu-i profet în țara lui, m-am decis să vin la Anina. Și acum mai cred, deși nu am cum să demonstrez, că dacă rămâneam la UTA până la încheierea campionatului, prindeam barajul.

REP: ***Dacă tot am revenit la discuția cu UTA, dacă nu aveai accidentul acela din meciul cu Sportul, crezi că ai fost schimbat din funcție sau ai fi rămas?***

G.B.: Păi, vroiau să mă schimbe, nu conducerea, ci dl. Ivan. Dar nu aveau cum, pentru că în cele 7 meciuri mergeam la egal, nu pierdeam. Cred că nu m-ar fi schimbat după un egal cu Sportul.

REP: ***Tot timpul, în acel campionat în care UTA a retrogradat, scaunul tău, totuși, se clătina...***

G.B.: Asta așa este, dar era clătinat de dl. Ivan, pe care eu l-am adus la UTA. Știți și dvs. cum e viața...

REP: ***Și atunci, de ce l-ai adus la UTA? Pentru ajutor financiar?***

G.B.: L-am adus pentru că, oricum ar fi, este un om de fotbal. Vreau să spun însă că pe vremea mea, nici măcar masa jucătorilor nu era asigurată. A trebuit ca noi, antrenorii, să dăm bani din buzunarul propriu. Oricum, pentru mine, UTA este o stare de spirit.

REP: ***De ce, din moment ce ești vagonar?***

G.B.: Nu sunt vagonar, eu am fost la copii la UTA până la 17 ani, după care am trecut la Vagonul.

REP: ***Ai fost jucător la Vagonul, antrenor la Vagonul. Ai avut o echipă frumoasă...***

G.B.: Foarte frumoasă. Și la UTA făceam o echipă frumoasă, dacă nu aveam accidentul acela. Am avut și rezultate slabe, dar și bune. În 26 de etape, am jucat 13 meciuri în 10 oameni. Deci trebuia să mă pregătesc să joc în 10!

REP: ***Este un risc care și-l asumă antrenorul. Prin educație...***

G.B.: Aici nu era vorba de educație. La orice fault, apărea cartonașul...

REP: ***N-ai fost ajutat nici "de sus"...***

G.B.: Nu am fost ajutat deloc, în afară de echipă.

REP: ***Ai început o nouă muncă la Anina. Aici ai echipă?***

G.B.: Da. Am o echipă bună, de Divizia B, care cred că mă va ajuta. Cred că și conducerea mă va sprijini. Altfel nu veneam. Nu vreau să am problemele de la UTA, să umblu la cerșit după bani.

REP: ***Nu-i greu să faci naveta?***

G.B.: Ba da, mi-e foarte greu, dar mi-am asumat acest risc pentru că vreau să promovez.

REP: ***Te-ai plâns că mai ai dureri de cap...***

G.B.: Da, chiar și acum, în cantonament. Mă gândeam să mă duc acasă. Dar dacă am bătut palma cu oamenii (nu am semnat încă nici un contract), dacă le-am promis - nu mai pot să dau înapoi. Vă dați seama ce ar însemna pentru mine o a patra promovare?

REP: ***Să-și amintească lumea de celelalte trei. Te consideri un antrenor iubit de jucători?***

G.B.: Da, mă consider iubit. Deși lumea are impresia că sunt un dur, mă lupt pentru ei, iar ei își dau seama de aceasta.

REP: ***Care crezi că-i buba la UTA?***

G.B.: La UTA sunt mai multe probleme, dar cred că odată cu venirea lui Ologeanu, care este și el un om de fotbal, se vor mai remedia. De altfel, gândul meu e la UTA, dar în momentul când l-au vândut pe Mitu, trei zile n-am mai ieșit din casă, pentru că l-am iubit ca pe fiul meu. Mitu nu era de vânzare. Mitu este un... mit al Aradului, cum au fost Domide, sau Broșovschi, sau Coraș...

REP: ***Apropo de Arad. Nu ești arădean născut, ci adoptat. Cum este posibil ca orașul cu cea mai bogată tradiție în fotbalul românesc, alături de București și Timișoara, să ajungă să nu aibă nici măcar o candidată la promovare? Acum câțiva ani erau în divizia secundă UTA, Vagonul și Strungul...***

G.B.: Da, dar atunci era un nucleu de jucători foarte bun la fiecare din cele trei. Dar eu consider că vina o poartă toate conducerile care au trecut pe la UTA. Dacă vreți, pot să vă dau niște exemple foarte semnificative. Ungur a cerut 10.000 dolari și un apartament, pretenție care nu mi se pare exagerată. În schimb, l-au adus pe Ganea, pentru 20.000 dolari pentru un an de zile, achiziție prin care l-au pierdut pe Lingurar, pe care eu l-am promovat. Eu cred că aici sunt marile greșeli.

REP: ***Dacă îți amintești, în sezonul 1990-91, erai antrenor la Vagonul. La UTA era Domide, la Strungul era Pătrașcu. Erau trei echipe bune pentru liga a doua, toate în primele șase locuri din clasament. A fost bine ca, în anul următor, să se sacrifice Strugul și Vagonul pentru UTA?***

G.B.: Mie nu-mi place să se spună că s-au sacrificat Vagonul și Strungul...

REP: ***Fiind la Vagonul, nu ți-a părut rău că îți pleacă jucătorii la UTA?***

G.B.: La UTA, echipa bună a făcut-o Gherghel, la Vagonul la fel.

REP: ***Crezi că el este cheia?***

G.B.: N-aș spune cheia, poate una dintre posibilități, el având un ochi destul de bun.

REP: ***Gherghel a lucrat cu Domide la UTA, apoi ai lucrat tu cu Domide...***

G.B.: Practic, noi am luat echipa făcută de Gherghel, fără Roland Nagy, Balint și Cornea, care au plecat. Atunci, noi am promovat. Poate și azi eram secundul lui Domide la UTA, cu care am colaborat foarte bine. Nu mă deranja că sunt secund, dar nu ne-au mai lăsat să lucrăm împreună. Cred că puteam să realizăm ceva cu echipa de atunci.

REP: ***Să înțeleg că Ionuț Popa a jucat apoi în Divizia Națională cu echipa făcută de voi?***

G.B.: Mi se pare normal. Când m-am reîntors eu la UTA, el a avut câteva rezultate bune, dar a făcut gafa cu Alba Iulia. Am pornit în etapa a 4-a de pe locul 14 și am promovat. Când am revenit la UTA ca principal, am cerut să lucrez cu Domide. Mă înțelegeam atât de bine cu el, încât nu era nici o problemă cine e principal și cine e secund. Dar, din nou, n-am fost lăsat. Dacă s-a sudat cuplul la promovare, ei ne-au dezbinat. Niciodată n-am înțeles de ce.

REP: ***Sunt niște forțe obscure care nu doresc bunăstarea clubului UTA? A fost vreun șantaj când ați fost voi schimbați?***

G.B.: Da.

REP: ***Deci, când ai spus că te lași de fotbal un an de zile, ai știut că îl vor schimba și pe Domide?***

G.B.: Da, eram sigur. Îmi pare rău că am pierdut un an din viața de antrenor, dar eu nu mai puteam continua la UTA fără Domide. Asta ar fi însemnat că eu nu sunt un om corect. Adică eu, ca secund, să-i iau locul.

REP: ***Consideri că alții au cules roadele muncii voastre?***

G.B.: Normal. Nu poate nimeni să-mi explice că Domide și cu mine nu am fi avut aceleași rezultate. N-a fost corect nici atunci când m-am întors în locul lui Ionuț Popa. El a menținut echipa, nu ar fi trebuit schimbat.

REP: ***Cine vrea această instabilitate a UTA-ei?***

G.B.: Nu știu, dar cineva o vrea...

REP: ***Crezi că este întâmplătoare toată mișcarea asta?***

G.B.: Nu cred că este întâmplătoare. Vă dați seama, când am revenit la UTA, Gaica era dat afară. De ce? Nu se știe. Poate ca vânzător, deși nu l-a prins nimeni. Ungur era vândut la Craiova, Mutică accidentat, Țucudean bolnav... Iată, au mai căzut 4 din echipă. Am început campionatul tare slab. Până s-au acomodat cei noi, am scăpat de zona periculoasă, iar din retur am început mult mai bine...

REP: ***Sigur că nu se compară ceea ce ai făcut tu la echipă cu ceea ce s-a întâmplat după ce ai plecat, adică un punct din 11 meciuri. Cred că și fără antrenor se puteau face mai multe puncte. Poate că și aici a fost o mână obscură. Crezi că ar putea veni de la București?***

G.B.: Cred că da. Curios a fost că, imediat după plecarea mea, Radu George a fost dat afară. Păi ce, Radu George e jucător de dat afară? Să nu se creadă că țin partea jucătorilor. Dar dacă nu am probe... Parcă eu nu puteam să spun că meciul cu Sportul a fost vândut?

REP: ***De ce crezi că lui Moldovan nu i-a reproșat nimeni nimic?***

G.B.: Nu știu. Probabil că cineva - dar nu din Arad - a vrut ca UTA să retrogradeze. Poate și din Arad, dar trebuia ca o echipă să retrogradeze, pentru că altfel Sportul nu prindea barajul. N-avea cum s-o ajungă pe UTA. Am fi avut șanse, că doar mai erau 13 etape. Sper ca lucrurile să meargă mai bine acum, cu Ologeanu. Dau un exemplu: am vrut să-l iau pe Sinescu la Anina, și Ologeanu mi-a spus că nu-i de dat. Nici o problemă, i-am spus. Nici într-un caz nu am de gând să stric echipa UTA-ei. Aradul și UTA sunt casa mea!

REP: ***Spuneai că Mitu e ca și copilul tău. Ce mai face însă Țucudean?***

G.B.: El își petrece timpul liber împreună cu mine, la Bingo, până la 3 dimineața și plânge în continuare după UTA. Cred că dacă el accepta postul de vicepreședinte, la UTA nu mai venea Ivan și sunt convins că s-ar fi schimbat multe.

REP: ***Nu era normal să i se facă lui Țucudean un meci de retragere?***

G.B.: Ar fi fost foarte normal. Poate că nu e târziu nici acum. Țucu ar mai putea juca câteva minute într-un meci de adio.

Au consemnat
DUKI POPOVICI
& MARIUS BREAZU

CAMERA ASCUNSĂ A LUI FOTOFUCHS

Fane stai pe lângă mine, că te fac eu antrenor, cum te-am făcut și fotbalist.

FANE IOVAN ȘI GIGI ROUĂ, UN DUET REFĂCUT DUPĂ ANI

PERISCOP DIVIZIA B IV

FC ARAD TELECOM

În perioada 19.01-1.02.1996 echipa Telecom a efectuat un stagiu de pregătire centralizat la Băile Felix.

Condițiile de pregătire au fost bune.

S-au efectuat antrenamente zilnice, două zile consecutiv câte două ședințe, iar a treia zi una singură. În perioada de pregătire au lipsit jocurile amicale.

Lotul echipei: ***Sim, Fl. Moț - Pârvu, Barna, Ujvari, Câmpian, Bugariu, Madoș, Ioja, Boloș, Volocaru, Nini, Oros, Danciu, Gabor, Gh. Teacă, Juncu, Iancu, Petruț, Păcurar.***

Plecări: ***Claudiu Riviș*** la Vestpetrom Pecica.

Posibile veniri: ***Mariș*** și ***Pap*** (UTA) la schimb cu Volocaru.

Ionuț Popa (antrenor principal): ***"Doresc să începem bine acest retur, să adunăm cât mai multe puncte în jocurile din deplasare și să consolidăm o echipă capabilă să joace bine și spectaculos pe orice teren."***

VESTPETROM PECICA

În perioada 24.01 - 3.02.1996 sub îndrumarea antrenorului Flavius Domide echipa din Pecica s-a aflat la Moneasa pentru o pregătire de iarnă în vederea reluării campionatului.

S-au făcut zilnic două antrenamente.

La revenire acasă s-a jucat o partidă amicală: Crișana Sebiș - Vestpetrom Pecica 0-4.

Lotul echipei: ***Pătruț, Moraru, Julan, Rădoi, Alb, Sucigan, I. Arman, Riviș, Dudaș, Kocsis, Ianoș, Pupăză, Rad, Popa, Zaharia, Văleanu, Nedelea, Burtea, Besermann.***

Veniri: ***Riviș***, ***Popa*** (Semlac).

Nedelea nu s-a prezentat la pregătiri, fiind pasibil de o suspendare.

Gheorghe Macavei (președintele clubului Vestpetrom): ***"Obiectivul nostru este să evităm retrogradarea. Din primele trei deplasări trebuie să realizăm patru puncte pentru a fi ceva mai liniștiți. Am scăpat de echipele cu pretenții în jocurile de pe teren propriu, dar fiecare meci trebuie privit cu maximă atenție."***

Urmează jocuri de pregătire cu Telecom (revanșa), Motorul (două), CPL Arad (două).

Toate partidele se vor desfășura la Arad, pentru a se menaja gazonul terenului din Pecica.

MOTORUL CFR ARAD

Echipa din Aradul Nou și-a desfășurat pregătirea centralizată la Moneasa în perioada 24.01 - 3.02.1996.

Au fost zilnic două antrenamente conduse de antrenorul Ladislau Ghiță și urmărite îndeaproape în mare parte de Paul Palcu, director tehnic.

Condiții de cantonament bune.

Echipa are un retur dificil dacă ne gândim că va avea ca oaspeți pe CFR Cluj, Ind. SC Turzii și Borșa.

Achiziții: ***Toderaș,*** de fapt o revenire, ***Mihai Țârlea*** (UTA) la schimb cu Țapoș.

Grupaj de
OVIDIU PĂCURARIU

PROGRAMUL RETURULUI C-TIMIȘ

CLASAMENTUL TURULUI

1. COMLOȘ	17	11	4	2	31-13	37	+10
2. PECIU	17	10	3	4	39-25	33	+6
3, ELECTRICA	17	10	2	5	54-27	32	+8
4. MODERN	17	9	5	3	34-20	32	+5
5. RECAȘ	17	10	2	5	27-16	32	+5
6. SÂNMARTIN	17	8	5	4	29-17	29	+5
7. JIMBOLIA	17	9	1	7	39-38	28	+1
8. ȘOIMII TEXT.	17	8	3	6	35-22	27	+3
9. ȘAG	17	8	3	6	23-22	27	0
10. TOMNATIC	17	7	4	6	32-28	25	-2
11. NĂDRAG	17	7	3	7	34-30	24	0
12. SÂNNICOLAU	17	6	3	8	31-38	21	-3
13. TEHNOLEMN	17	5	3	9	26-40	18	-6
14. AUTO FZB	17	4	5	8	18-29	17	-10
15. GIARMATA	17	4	3	10	21-33	15	-9
16. ELBA	17	5	0	12	23-48	15	-9
17. AZUR	17	3	3	11	23-36	12	-15
18. GHILAD	17	2	2	13	18-55	8	-16

Et. 18 - Sâmbata, 24 februarie

(1-4)	ELBA - Auto FZB	
(1-4)	Șoimii Text. - Azur	
(0-2)	Sânmartin - Comloș	
(1-2)	Sânnicolau - Jimbolia	
(1-4)	Giarmata - Modern	
(0-5)	Ghilad - Peciu Nou	
(0-0)	Nădrag - Recaș	
(4-5)	Electrica - Tomnatic	
(0-2)	Tehnolemn - Șag	

Et. 19 - Marti, 27 februarie

(1-0)	Modern - Auto FZB	
(0-3)	Ghilad - ELBA	
(1-3)	Peciu Nou - Electrica	
(1-0)	Recaș - Giarmata	
(1-2)	Comloș - Nădrag	
(2-3)	Azur - Sânmartin	
(1-2)	Tomnatic - Sânnicolau	
(3-1)	Jimbolia - Tehnolemn	
(1-3)	Șag - Șoimii Text.	

Et. 20 - Sâmbata, 2 martie

(0-0)	Nădrag - Azur	
(1-2)	Giarmata - Comloș	
(2-1)	Electrica - Ghilad	
(2-0)	Șoimii Text. - Jimbolia	
(1-4)	ELBA - Modern	
(1-4)	Sânnicolau - Peciu Nou	
(0-1)	Auto FZB - Recaș	
(2-2)	Tehnolemn - Tomnatic	
(1-1)	Sânmartin - Șag	

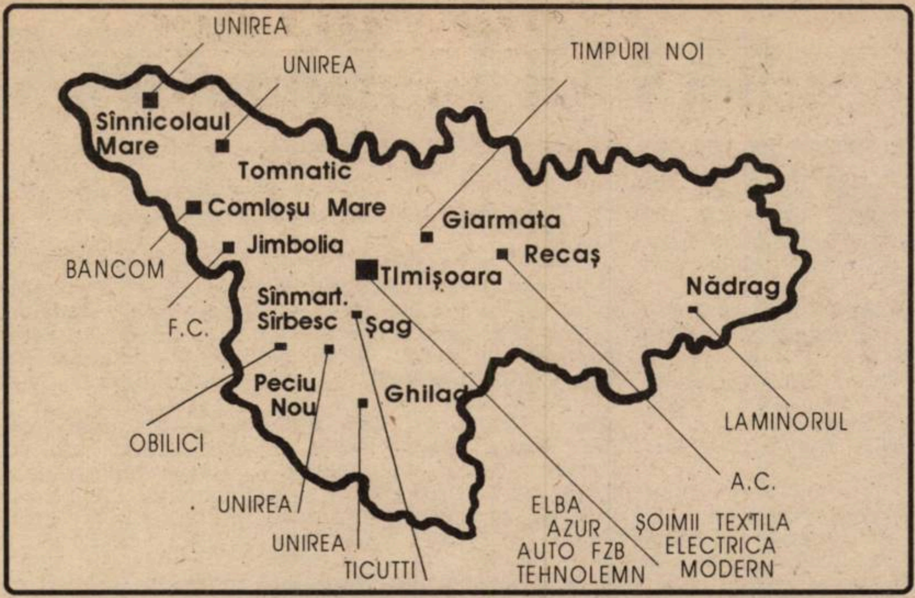

Et. 21 - Sâmbată, 9 martie

(2-2)	Comloș - Auto FZB	
(5-3)	Electrica - ELBA	
(1-2)	Azur - Giarmata	
(0-1)	Recaș - Modern	
(1-4)	Șag - Nădrag	
(1-4)	Jimbolia - Sânmartin	
(2-3)	Ghilad - Sânnicolau	
(0-0)	Peciu Nou - Tehnolemn	
(2-8)	Tomnatic - Șoimii Text.	

Et. 22 - Marti, 12 martie

(0-1)	Auto FZB - Azur	
(1-1)	Modern - Comloș	
(2-6)	Sânnicolau - Electrica	
(2-1)	Tehnolemn - Ghilad	
(1-3)	Nădrag - Jimbolia	
(1-2)	Șoimii Text. - Peciu Nou	
(0-1)	ELBA - Recaș	
(0-0)	Sânmartin - Tomnatic	
(1-1)	Giarmata - Șag	

Et. 23 - Vineri, 15 martie

(1-0)	Șag - Auto FZB	
(3-2)	Sânnicolau - ELBA	
(1-1)	Jimbolia - Giarmata	
(2-2)	Azur - Modern	
(0-2)	Tomnatic - Nădrag	
(3-2)	Comloș - Recaș	
(0-5)	Peciu Nou - Sânmartin	
(0-1)	Electrica - Tehnolemn	
(0-4)	Ghilad - Șoimii Text.	

Et. 24 - Sâmbata, 24 martie

(3-1)	Recaș - Azur	
(0-3)	ELBA - Comloș	
(0-1)	Șoimii Text. - Electrica	
(0-1)	Sânmartin - Ghilad	
(0-6)	Auto FZB - Jimbolia	
(1-3)	Nădrag - Peciu Nou	
(4-4)	Tehnolemn - Sânnicolau	
(1-8)	Giarmata - Tomnatic	
(0-2)	Modern - Șag	

Et. 25 - Marți, 26 martie

(0-0)	Tomnatic - Auto FZB	
(1-3)	Azur - Comloș	
(5-0)	Tehnolemn - ELBA	
(3-2)	Peciu Nou - Giarmata	
(1-4)	Jimbolia - Modern	
(2-10)	Ghilad - Nădrag	
(0-1)	Șag - Recaș	
(3-3)	Electrica - Sânmartin	
(4-2)	Sânnicolau - Șoimii Text.	

Et. 26 - Sâmbata, 30 martie

(2-0)	ELBA - Azur	
(1-1)	Nădrag - Electrica	
(0-3)	Giarmata - Ghilad	
(0-1)	Recaș - Jimbolia	
(2-4)	Auto FZB - Peciu Nou	
(1-0)	Sânmartin - Sânnicolau	
(2-0)	Șoimii Text. - Tehnolemn	
(0-1)	Modern - Tomnatic	
(0-0)	Comloș - Șag	

Et. 27 - Marți, 2 aprilie

(0-0)	Ghilad - Auto FZB	
(3-2)	Șag - Azur	
(2-4)	Jimbolia - Comloș	
(4-1)	Șoimii Text. - ELBA	
(2-3)	Electrica - Giarmata	
(0-0)	Peciu Nou - Modern	
(1-4)	Sânnicolau - Nădrag	
(0-1)	Tomnatic - Recaș	
(0-2)	Tehnolemn - Sânmartin	

Et. 28 - Vineri, 5 aprilie

(0-6)	Auto FZB - Electrica	
(3-2)	Modern - Ghilad	
(0-3)	Azur - Jimbolia	
(1-3)	Recaș - Peciu Nou	
(2-0)	Giarmata - Sânnicolau	
(1-4)	Nădrag - Tehnolemn	
(0-1)	Comloș - Tomnatic	
(0-2)	ELBA - Șag	
(1-0)	Sânmartin - Șoimii Text.	

Et. 29 - Vineri, 12 aprilie

(1-1)	Sânnicolau - Auto FZB	
(0-3)	Tomnatic - Azur	
(0-3)	Peciu Nou - Comloș	
(2-4)	Sânmartin - ELBA	
(1-6)	Tehnolemn - Giarmata	
(0-2)	Electrica - Modern	
(2-1)	Șoimii Text. - Nădrag	
(1-5)	Ghilad - Recaș	
(0-3)	Jimbolia - Șag	

Et. 30 - Sâmbata, 20 aprilie

(0-3)	Recaș - Electrica	
(1-0)	Comloș - Ghilad	
(1-5)	ELBA - Jimbolia	
(2-4)	Azur - Peciu Nou	
(0-4)	Nădrag - Sânmartin	
(2-2)	Modern - Sânnicolau	
(5-3)	Auto FZB - Tehnolemn	
(1-2)	Șag - Tomnatic	
(0-2)	Giarmata - Șoimii Text.	

Et. 31 - Marți, 23 aprilie

(1-1)	Șoimii Text. - Auto FZB	
(1-1)	Ghilad - Azur	
(1-2)	Electrica - Comloș	
(2-3)	Nădrag - ELBA	
(0-0)	Sânmartin - Giarmata	
(0-1)	Tomnatic - Jimbolia	
(0-3)	Tehnolemn - Modern	
(1-4)	Sânnicolau - Recaș	
(1-2)	Peciu Nou - Șag	

Et. 32 - Sâmbata, 27 aprilie

(1-4)	Azur - Electrica	
(3-1)	Șag - Ghilad	
(0-1)	Giarmata - Nădrag	
(1-4)	Jimbolia - Peciu Nou	
(0-1)	Auto FZB - Sânmartin	
(1-0)	Comloș - Sânnicolau	
(4-0)	Recaș - Tehnolemn	
(0-3)	ELBA - Tomnatic	
(2-2)	Modern - Șoimii Text.	

Et. 33 - Sâmbata, 4 mai

(0-2)	Nădrag - Auto FZB	
(2-0)	Sânnicolau - Azur	
(0-3)	Tehnolemn - Comloș	
(1-2)	Giarmata - ELBA	
(1-7)	Ghilad - Jimbolia	
(1-2)	Sânmartin - Modern	
(1-2)	Șoimii Text. - Recaș	
(1-1)	Peciu Nou - Tomnatic	
(2-0)	Electrica - Șag	

Et. 34 - Sâmbata, 11 mai

(2-11)	Jimbolia - Electrica	
(6-2)	Tomnatic - Ghilad	
(1-0)	Auto FZB - Giarmata	
(3-4)	Modern - Nădrag	
(0-4)	ELBA - Peciu Nou	
(1-1)	Recaș - Sânmartin	
(0-4)	Șag - Sânnicolau	
(2-3)	Azur - Tehnolemn	
(0-0)	Comloș - Șoimii Text.	

PIESE AUTO DACIA
en gros și en detail
Aprovizionare direct de la producător, cu adaosuri minime
Consignație cu piese import
Timișoara, str. Bicaz nr. 5 (P-ța Traian)
str. S. Bărnuțiu 18 (P-ța Badea Cârțan)
SC AUTO RIGIMIXT SRL
Tel. 132.371

SC MAGNET SRL
Angajează vânzători
(tineri și tinere)
Condiții:
- vârstă maximă 20 ani
- studii medii de specialitate
- cunoștințe legate de aparatura electrocasnică și audio-video
Relații la tel 056/190.656 - 056/190.128
între orele 8-16

sc EDDA GOȚIA & MANUSCRIS SRL
TIMIȘOARA ◆ CENTRUL COMERCIAL TOTALCO
Depozit "EDDA GOȚIA" ȘI TIPOGRAFIA MANUSCRIS
vinde EN GROS și AMĂNUNT
- produse papetărie
- birotică
- rechizite școlare
- hârtie și cartoane la formate, gramaje și culori diferite
ZILNIC între orele 10-18
tel. 056 / 164.363 int. 155

SC AUTOSERVICE HORIA SRL
Timișoara, str. Horia nr. 18
(MEHALA), tel. 124.030
EXECUTĂ LUCRĂRI DE
- mecanică
- tinichigerie
- vopsitorie
pentru toate tipurile de autoturisme

SE MIȘCĂ APELE ȘI ÎN C TIMIȘ

MODERN: Datorită conjuncturii, alt obiectiv

Cei doi antrenori, Carmin Matula și Costel Cireșan, au condus primul antrenament în data de 10 ianuarie, când lotul s-a reunit în "Plopi".

Adaptarea la efort s-a făcut până în 26 ianuarie când s-a urcat la Herculane pentru pregătirea de bază. Băieții lui Epuran au stat la hotelul UGSR, având condiții foarte bune, în ceea ce privește masa, căldura din camere și ambianța din hotel alături de ei mai fiind cazate încă 3-4 echipe. Singurul lucru care a lipsit au fost condițiile de recuperare, hotelul nedispunând de saună și bazin. Programul zilnic conținea un antrenament fizic dimineață și fizic-tehnic după-masă. Pe perioada cantonamentului s-au disputat și două jocuri de pregătire cu Minerul Anina, scor 2-5 și cu echipa lui Aurică Beldeanu FC Drobeta Tr. Severin 1-3.

"Pantofarii" au coborât sâmbătă 3 februarie, urmând ca în perioada ce a rămas până la reluarea campionatului să mai sustină câteva meciuri amicale cu Șoimii Textila (tur - retur) și UMT, datele nefiind fixate încă, cu Dacia în 6.02 și 13.02 și Azur 8.02 - 15.02.

Echipa are aceeași sponsori de anul trecut, fabrica Filty SA prin managerul general, doamna Mirela Bârsan, vicepreședintele Vali Epuran rămânând "bossul" celor din Plopi.

Un singur jucător s-a alăturat lotului, este vorba de tânărul de 18 ani Ciprian Andraș de la Gătaia.

Din nefericire, însă s-au pierdut doi jucători de bază Cosmin Stan plecat la Deta și Mircea Gomboș care accidentându-se într-un meci de pregătire a fost operat săptămâna trecută la menisc de către doctorul Popa din Arad.

În aceste condiții, antrenorul Carmin Matula este pesimist în privința returului: *"Lotul fiind subțiat prin cele 2 pierderi, neaducând nici o valoare reală, nu cred că mai putem emite pretenții la titlu, rămâne să terminăm în primele 5 locuri".* **C.U.**

AUTO FZB: Viață nouă în Freidorf!?

După ce a trecut prin momente grele, la un moment dat fiind în pragul desființării, la clubul din Freidorf se pare că va ieși, în sfârșit soarele.

În această săptămână va fi o ședință "grea" în care se vor lua hotărâri majore pentru viitorul grupării. Se pare că apariția unui sponsor (al cărui nume încă nu a fost dezvăluit), a ridicat moralul celor cu zahărul.

Să facem cunoștiință cu participantele la EURO '96

După ce am prezentat adversarele formației României din grupa B, continuăm cu o trecere în revistă a celorlalte 3 grupe. Și vom începe, cum e și firesc, cu prima. Deci grupa A, în care se vor întrece **Anglia, Elveția, Olanda și Scoția.** În acest număr al săptămânalului nostru ne vom referi la reprezentativele Albionului, gazda competiției, și Elveției.

ANGLIA

ACUM ORI NICIODATĂ

- *Anul înființării federației:* 1863
- *Adresa:* The Football Association, 16 Lancaster Gate, London W23LW. TEL 44-71-4027151, Fax 44-71-4020486
- *Culori:* alb-roșu-albastru
- *Președinte:* Bert Millichip
- *Antrenor:* Terry Venables - născut la 6 ianuarie 1943
- *Cea mai bună performanță în CE:* locul 3 (2-0 cu URSS în finala mică) în ediția din 1968

■ *Palmares ANGLIA - ELVEȚIA în CE:* 1-1 și 3-2 în preliminariile ediției 1972

■ *Palmares ANGLIA - OLANDA în CE:* 1-3 în turneul final al ediției 1988

■ *Palmares ANGLIA - SCOȚIA în CE:* 2-3 și 1-1 în preliminariile ediției 1968

■ *CUM S-A CALIFICAT la Euro '96:* în calitate de țară organizatoare.

Les Ferdinand

Alan Shearer

După 30 de ani, Anglia este din nou gazda unui mare eveniment fotbalistic. În 1966, când au organizat turneul final al Campionatului Mondial, "leii" n-au ratat victoria. De atunci însă, palmaresul naționalei engleze a fost unul modest, onoarea fotbalului britanic fiind salvată, nu de puține ori, de Scoția. Ce va fi acum? Terry Venables, numit în funcția de antrenor după eșecul din preliminariile World Cup '94, n-a avut până acum ocazia să-și vadă elevii într-un joc oficial. Și se știe cu câtă ardoare luptă britanicii pentru un rezultat.

Coach-ul englez este încă la ora căutărilor. Astfel, în apărare, veteranii Adams și Pellister (puternici, imbatabili în jocul aerian, dar lenți și deseori depășiți la mingile pe jos) par a fi titulari de drept. În rest, Venables a încercat o serie de jucători ca Barton, Howey, Southgate, fără a se hotărî la vreun nume. O soluție pentru partea dreaptă ar putea fi Gary Neville. La mijloc, unicul fantezist este Paul Gascoigne. O descoperire interesantă este Steve Stone, foarte mobil și cu un bun simț al golului, dar mai modest din punct de vedere tehnic. Un cuvânt bun și pentru ex-italianul David Platt. Marea problemă este însă atacul. Jucătorii din acest compartiment sunt puternici, rapizi, dar conlucrarea cu mijlocașii lasă de dorit.

Dacă se joacă la firul ierbii, cum și-ar dori Venables, nu se pot pune în valoare calitățile specialiștilor în jocul aerian; dacă se va apela la vechile centrări de pe laturile terenului, mijlocașii vor fi obligați doar să "acopere", nu să și construiască. Mister Terry va trebui să găsească soluția optimă. Mai are la dispoziție 4 luni. Până atunci, însă, iată o interesantă declarație a lui: *"Fotbalul practicat în Anglia este bun pentru a-l privi la televizor. Este spectaculos, partidele durând efectiv 90 de minute. Dar nu este un joc cu care să se obțină mult doritele victorii".*

LOTUL DE JUCĂTORI

PORTARI		
Tim FLOWERS	3-2-1967	Blackburn
David SEAMAN	19-9-1963	Arsenal
Ian WALKER	31-10-1971	Tottenham
FUNDAȘI		
Tony ADAMS	10-10-1966	Arsenal
Rob JONES	5-11-1971	Liverpool
Gary NEVILLE	18-2-1975	Man. Utd.
Gary PALLISTER	30-6-1965	Man. Utd.
Alen WRIGHT	28-9-1971	Aston Villa
Stuart PEARCE	24-4-1962	Nottingham
MIJLOCAȘI		
Darren ANDERTON	3-3-1972	Tottenham
Paul GASCOIGNE	27-5-1967	Glasgow Rangers
Dennis WISE	16-12-1966	Chelsea
Robert LEE	1-2-1966	Newcastle
David PLATT	10-6-1966	Arsenal
Steve STONE	20-8-1971	Nottingham
Jamie REDKNAPP	25-6-1973	Liverpool
ATACANȚI		
Nick BARMBY	11-2-1974	Middlesbrough
Steve MC MANAMAN	11-2-1972	Liverpool
Les FERDINAND	8-12-1966	Newcastle
Robbie FOWLER	9-4-1975	Liverpool
Alan SHEARER	13-8-1970	Blackburn
Teddy SHERINGHAM	2-4-1966	Tottenham

PALMARESUL JOCURILOR CU ROMÂNIA:

24 mai 1939	București	România - Anglia	0-2	amical
6 noi. 1968	București	România - Anglia	0-0	amical
15 ian. 1969	Londra	Anglia - România	1-1	amical
2 iun. 1970	Guadalajara	România - Anglia	0-1	C.M. Mexic
15 oct. 1980	București	România - Anglia	2-1	prel. C.M.
29 apr. 1981	Londra	Anglia - România	0-0	prel. C.M.
1 mai 1985	București	România - Anglia	0-0	prel. C.M.
11 sep. 1985	Londra	Anglia - România	1-1	prel. C.M.
12 oct. 1994	Londra	Anglia - România	1-1	amical

BILANȚ TOTAL ROMÂNIA - ANGLIA 9 1 6 2 5-7

PROGRAMUL ÎN TURNEUL FINAL: 8 iunie, ora 17.00, la Londra, cu ELVEȚIA; 15 iunie, ora 17.00, la Londra, cu SCOȚIA; 18 iunie, ora 21.30, la Londra, cu OLANDA.

ELVEȚIA

VA DEPĂȘI CONDIȚIA DE OUT-SIDER?

- *Anul înființării federației:* 1895
- *Adresa:* Schweizerischer Fussballverband, Haus des Fussball, Postfach, 3000 Berna 15. TEL 41-31-435111, Fax 41-31-435081
- *Culori:* roșu-alb
- *Președinte:* Marcel Mathier
- *Antrenor:* Artur Jorge
- *Cea mai bună performanță în CE:* nu are o nici participare la turneul final

■ *Palmares ELVEȚIA - ANGLIA în CE:* 2-3 și 1-1 în preliminariile ediției 1972

■ *Palmares ELVEȚIA - OLANDA în CE:* 1-1 și 1-3 în turul preliminar al ediției 1964; 1-3 și 0-3 în preliminariile ediției 1980

■ *Palmares ELVEȚIA - SCOȚIA în CE:* 2-0 și 2-2 în preliminariile ediției 1984; 2-2 și 1-2 în preliminariile ediției 1992

■ *CUM S-A CALIFICAT la Euro '96:* locul I în grupa a III-a, cu următoarea linie de clasament: 8 5 2 1 15-7 17p.

■ *Rezultate obținute și marcatorii: Elveția - Suedia 4-2* (Ohrel, Blomqvist - autogol, Sforza, Turkyilmaz); *Elveția - Islanda 1-0* (Bickel); *Turcia - Elveția 1-2* (Koller, Bickel); *Ungaria - Elveția 2-2* (Subiat 2); *Elveția - Turcia 1-2* (Hottiger); *Islanda - Elveția 0-2* (Adolfsson - autogol, Turkyilmaz); *Suedia - Elveția 0-0; Elveția - Ungaria 3-0* (Turkyilmaz, Sforza, Ohrel)

Înainte de a veni în curtea magnatului lui Inter, Massimo Moratti, Roy Hodgson avea obligația să califice naționala Elveției la turneul final al Campionatului European. Asta pentru a continua seria rezultatelor remarcabile începute odată cu obținerea vizei pentru Modialul american. Și băieții au răspuns cu brio la solicitările antrenorului, drumul lor spre Wembley, unde vor avea onoarea să dispute meciul de deschidere în compania gazdelor, fiind facilitat și de penibila prestație în calificări a reprezentativei Suediei.

Este o premieră pentru compatrioții lui Blatter, ei izbutind pentru prima dată o calificare într-un turneu final al CE.

Lotul este în mare același care s-a prezentat la World Cup '94. O apărare în linie, un mijloc impulsionat de sclipirile lui "Ciri" Sforza și un atac în care posturile lui Knup și Chapuisat sunt tot mai amenințate de prestațiile la înălțime ale lui Marco Grassi. Ce le lipsește elvețienilor? Personalitatea și o mai mare încredere în forțele proprii.

Să vedem care vor fi evoluțiile celor din Țara Cantoanelor sub bagheta noului coach, portughezul Arthur Jorge, un tehnician care știe prea puține despre fotbalul elvețian, dar care vorbește 6 limbi: germana, italiana, franceza (limbile oficiale din Elveția), engleza, spaniola și portugheza!!

PROGRAMUL ÎN TURNEUL FINAL: 8 iunie, ora 17.00, la Londra, cu ANGLIA; 13 iunie, ora 21.30, la Birmingham, cu OLANDA; 18 iunie, ora 21.30, la Birmingham, cu SCOȚIA.

LOTUL DE JUCĂTORI

PORTARI		
Stephan LEHMANN	15-8-1963	Sion
Marco PASCOLO	9-5-1966	Servette
Pascal ZUBERBÜHLER	8-1-1971	Grasshoppers
FUNDAȘI		
Alain GEIGER	5-11-1960	Grasshoppers
Stephane HENCHOZ	7-4-1974	Hamburger SV
Dominique HERR	25-10-1965	Sion
Marc HOTTIGER	7-11-1967	Newcastle
Ivan QUENTIN	2-5-1970	Sion
Pascal THULER	10-1-1970	Grasshoppers
Ramon VEGA	14-6-1971	Grasshoppers
MIJLOCAȘI		
Christian COLOMBO	24-4-1968	Lugano
Sebastien FOURNIER	27-6-1971	Sion
Christophe OHREL	7-4-1968	St. Etienne
Ciriaco SFORZA	2-3-1970	Bayern München
Alain SUTTER	22-1-1968	Freiburg
Murat YAKIN	15-9-1974	Grasshoppers
ATACANȚI		
Stephane CHAPUISAT	28-6-1969	Bor. Dortmund
Marco GRASSI	8-8-1968	Rennes
Adrian KNUP	2-7-1968	Karlsruhe
Nestor SUBIAT	23-4-1966	Grasshoppers
Kubilay TURKYILMAZ	4-3-1967	Galatasaray

PALMARESUL JOCURILOR CU ROMANIA:

29 oct. 1933	București	România - Elveția	2-2	prel. C.M.
2 noi. 1966	București	România - Elveția	4-2	prel. C.E.
24 mai 1967	Zürich	Elveția - România	7-1	prel. C.E.
23 noi. 1968	București	România - Elveția	2-0	prel. C.M.
14 mai 1969	Laussane	Elveția - România	0-1	prel. C.M.
10 oct 1981	București	România - Elveția	1-2	prel. C.M.
11 noi. 1981	Berna	Elveția - România	0-0	prel. C.M.
3 apr. 1990	Lucerna	Elveția - România	2-1	amical
3 apr. 1991	Neuchatel	Elveția - România	0-0	prel. C.E.
13 noi. 1991	București	România - Elveția	1-0	prel. C.E.
22 iun. 1994	Detroit	Elveția - România	4-1	C.M. '94 USA

BILANȚ TOTAL ROMÂNIA-ELVEȚIA 11 4 3 4 14-19

Cine își va regla oare ceasul după cel elvețian?

Pagina realizata de SANDU USUSAN & MARIUS BREAZU

ITALIA

MILAN, SEMPRE MILAN, FORTISSIMO MILAN!

Săptămâna trecută Marcello Lippi încerca să-i încurajeze pe suporterii lui Juve, declarând: *"Până în martie vom recupera punctele care ne despart de Milan. Dacă nu vom izbuti acest lucru atunci vom câștiga Cupa Campionilor!"* Frumos spus. Între timp am intrat în februarie, lună în care "Signora" a pierdut ultima dată în anul 1993 (3 victorii în '95, 2 victorii și 2 remize în '94)! Și a venit meciul de pe stadio "Romeo Menti". Ploaie, frig și un public înfometat de un succes în fața alb-negrilor, înregistrat ultima dată acum 27 de ani (1-0 în 1969). Și bomba a explodat. ***VICENZA - JUVENTUS 2-1: Otero (16 - penalty), Murgita (48) - Ravanelli (66).*** Gazdele au jucat fără Di Carlo (suspendat), oaspeții fără Paulo Sousa, de data aceasta trimis ... în tribună (deci nici măcar rezervă) și cu Rampulla în poartă, Peruzzi luând loc pe bancă, fiind gripat. În prima repriză stoperii Bjorklund și Lopez i-au blocat cu succes pe Ravanelli și Vialli, băieții lui Guidolin luând avantaj grație unui penalty discutabil. După pauză Lombardo a luat locul lui Torricelli dar a venit și golul doi, după care torinezii au preluat inițiativa, nereușind decât punctul de onoare. Au apărut și cartonașele roșii, Lombardini (min. 75 - Vicenza) și Rampulla (min. 89 - Juventus) fiind eliminați. Și astfel s-a înregistrat al 6-lea eșec al campionilor (3 înainte de anii '60) pe terenul alb-roșilor. Arrivederci scudetto, pot spune acum liniștiți suporterii grupării magnatului Gianni Agnelli, mai ales că Milan...

Să ne întoarcem însă cu 10 ani în urmă. Cursă pe partea dreaptă a lui "Zibi" Boniek, centrare perfectă, "cap" Roberto Pruzzo și Roma învingea cu 1-0 la Milano. A fost ultimul succes al giallorossilor pe San Siro în fața lui Milan (26 martie 1986). De atunci am consemnat 7 victorii ale rosso-nerilor și 2 remize. Acum băieții din "Cetatea eternă" s-au prezentat fără Fonseca, Balbo și Thern, cu toții indisponibili. În plus, antrenorul lor, Carlo Mazzone, nu l-a învins niciodată pe Fabio Capello (3 remize, 7 succese pentru tehnicianul milanezilor). Cum era și de așteptat, a fost ***MILAN - ROMA 3-1: Weah (6), Aldair (55 - autogol), Panucci (85) - Moriero (7).*** Gazdele i-au putut alinia pe Baresi și Weah, nu însă și pe Desailly (suspendat), la oaspeți evoluând cu mult curaj tinerii Totti și Delvecchio. Dealtfel, Roma a făcut o figură frumoasă în primele 45 de minute, cedând însă pasul în mitanul secund, Savicevici fiind la originea golurilor 2 și 3.

La squadra viola, socotită și echipa "anti-Milan" a avut o deplasare dificilă, în Sardinia, acolo unde în 20 de partide a reușit să se impună o singură dată (1-0 în 1965-66). În rest, 10 eșecuri și 9 remize. Egalitate a fost și acum. ***CAGLIARI - FIORENTINA 0-0.*** 5 ocazii mai clare în prima repriză (3 ale oaspeților), după care partea a doua a semănat cu un joc de șah, în care nici una din echipe n-a riscat. Poarta insularilor a fost apărată de veteranul Abate (34 de ani), iar Baiano de la oaspeți a văzut cartonașul galben, urmând a fi suspendat în meciul cu Parma.

De remiza celor din Florența a profitat garnitura lui Nevio Scala. ***PARMA - SAMPDORIA 1-0: (Lamonica 19 - autogol).*** Cu toate că a părăsit terenul învinsă pentru a 4-a oară consecutiv în jocurile "fuori casa", Samp a evoluat curajos, ratând în câteva rânduri egalarea. Dealtfel, stadio "Ennio Tardini" nu prea le priește genovezilor, aceștia suferind aici 5 înfrângeri, lăudându-se cu un 0-0 la 7 octombrie '90. În final, a revenit pe gazon, după mai bine de un an, atacantul oaspeților Mauro Bertarelli.

Un nou festival de goluri pe "Olimpico": ***LAZIO - BARI 4-3: Signori (22*** *și* ***26 - ambele din penalty*** *și* ***30), Boksici (78) - Protti (9*** *și* ***82 - ambele din penalty), Andersson (64).*** Era și greu de închipuit că pugliezii vor reuși ceva pe un teren în care Lazio a marcat 85 de goluri în ultimele 28 de partide, asta în timp ce Milan și Juve au înscris împreună, în tot atâtea jocuri, doar 93 (pe teren propriu, evident). Arbitrul Tombolini, care până acum în 14 meciuri arbitrate în Serie A a dictat 7 penalty-uri, s-a lăsat păcălit cu mare ușurință, arătând de 4 ori punctul de la 11 metri. Eliminat: Montanari (Bari - min. 85).

Cum se poate muri pe un stadion? Simplu, asistând la un meci ***PIACENZA - INTER 1-0: Carbone (90).*** În min. 41 a fost rândul gazdelor să rateze un penalty prin Caccia (parat de Pagliuca). La 3 minute după reluare stoperul Lucci (Piacenza) a văzut cartonașul roșu și se părea că Inter se va desprinde în câștigătoare. Mai ales că în min. 86 a beneficiat de o lovitură de pedeapsă. Golgeterul Marco Branca nu l-a putut însă învinge pe Taibi. În min. 96 (!!), la al 3-lea corner al băieților lui Cagni (milanezii au avut 11), Angelo Carbone a expediat balonul în poarta lui Pagliuca. Culmea e că acum 2 ani, tot în februarie, Inter pierdea cu 2-1 la Piacenza. Anul acesta însă nerazzurri au rămas fără succes în deplasare după 10 jocuri, riscând să egaleze contraperformanța de acum 39 de ani, când la finele ediției '56-'57 au încheiat meciurile de afară cu următoarea linie de clasament: 17 0 9 8 !!

Într-un veritabil derby pentru supraviețuire ***TORINO - PADOVA 2-0: Rizzitelli (11), Angloma (60).*** Au mai fost 3 bare (două în contul gazdelor) și un penalty tat de același Rizzitelli. A doua victorie pentru "Toro" cu Scoglio la timonă. Padova a pierdut în Piemonte al 11-lea meci, obținând o remiză (0-0 în '6[illegible]'61) și un succes (2-0 în '56-'57).

De 7 etape elevii lui Simoni tânjesc după o victorie. ***CREMONESE - UDINESE 2-2: Tentoni (44), Florijancici (89) - Poggi (12), Bia (87 - penalty).*** Partidă antrenantă între două echipe care au remizat a 9-a oară în ultimele 11 întâlniri directe. Cremonese pare încă de pe acum condamnată la retrogradare.

În fine, în ultimul meci al zilei, în nocturnă, pe ploaie ***NAPOLI - ATALANTA 2-0: Boghossian (14), Imbriani (85).*** În absența vulpoiului Agostini (suspendat), Boșkov i-a trimis în teren pe tinerii Di Napoli și Imbriani (42 de ani împreună). Ultimul și-a făcut datoria, într-un moment dificil, gazdele evoluând în 10, Policano fiind eliminat (min. 82). Atalanta a suferit a 7-a înfrângere consecutivă pe stadio San Paolo; ultimul succes pe acest teren datând din ediția 1955-56 (scor 3-0).

Golgeteri: *16 goluri:* **Protti** (Bari) - 4 din penalty; *14 goluri:* **Batistuta** (Fiorentina) - 1p; *13 goluri:* **Signori** (Lazio) - 8p.; *11 goluri:* **Bierhoff** (Udinese) - 1p.; *10 goluri:* **Caccia** (Piacenza) - 2p.; **Chiesa** (Sampdoria) - 1p.

ETAPA VIITOARE *(duminică, 11 februarie, ora 16.00, ora României): Juventus - Cagliari; Roma - Cremonese; Udinese - Lazio; Atalanta - Milan; Inter - Napoli; Fiorentina - Parma (ora 21:30); Bari - Piacenza; Sampdoria - Torino; Padova - Vicenza.*

CALCIO Serie A

1. MILAN	20	12	7	1	32-13	43	+13
2. FIORENTINA	20	11	5	4	34-20	38	+8
3. PARMA	20	10	8	2	31-17	38	+5
4. LAZIO	20	9	5	6	40-24	32	-1
5. JUVENTUS	20	9	5	6	30-21	32	+2
6. VICENZA	20	7	8	5	20-18	29	-1
7. NAPOLI	20	7	8	5	22-21	29	-1
8. ROMA	20	7	7	6	25-21	28	+1
9. INTER	20	6	8	6	24-18	26	-4
10. UDINESE	20	7	5	8	24-28	26	-4
11. SAMPDORIA	20	6	7	7	29-30	25	-5
12. ATALANTA	20	7	4	9	23-32	25	-5
13. CAGLIARI	20	7	3	10	17-29	24	-6
14. PIACENZA	20	6	4	10	21-36	22	-8
15. TORINO	20	4	9	7	21-31	21	-9
16. PADOVA	20	5	3	12	22-33	18	-12
17. BARI	20	4	5	11	30-44	17	-10
18. CREMONESE	20	2	7	11	23-32	13	-17

Pagină realizată de SANDU USUSAN

NOVITA'

■ *BARESI CONTINUĂ CURSA!* În pofida faptului că va împlini la 8 mai 36 de ani, *Franco Baresi* și-a prelungit săptămâna trecută, contractul cu Milan! Va mai juca încă un sezon! Cel care se află în curs de desfășurare este al 20-lea petrecut în culorile roșu-negre, debutul său având loc la 23 aprilie 1978, în partida Verona - Milan (scor 1-2). A colecționat în acest interval de timp 431 de prezențe în prima ligă, marcând 12 goluri.

■ *ȘI SACCHI A FOST RECONFIRMAT.* Cu toate că a avut numeroase oferte din partea unor echipe de prestigiu, "il commissario tecnico" al naționalei Italiei, *Arrigo Sacchi,* va rămâne la cârma "azzurrilor" până în vara lui 1998!

■ *CAPELLO MAI AȘTEAPTĂ.* Până la ora actuală dirigiuitorii lui Milan încă nu s-au pronunțat în vederea viitorului lui *Fabio Capello.* Tot mai multe voci sunt de părere că rosso-neri vor fi antrenați în viitorul sezon de uruguayanul *Oscar Tabarez.* Să reținem o declarație a lui Capello, care după 161 de prezențe pe banca "diavolilor", nu pare prea încântat de un divorț cu clubul milanez: *"Chiar și fără Capello, Milan va fi aceeași echipă. Suporterii pot fi liniștiți. Adevărul este însă că această grupare este una ... extraordinară."*

■ *NICI BATISTUTA N-A SEMNAT!* Vă informam în numărul trecut al săptămânalului nostru că antrenorul Fiorentinei, *Claudio Ranieri,* încă n-a semnat noul contract propus de președintele Vittorio Cecchi Gori. Ei bine, în această situație se află mai mulți jucători ai "violeților"; printre care și starul *Gabriel Batistuta!* Se zvonește că "Bati" are o ofertă tentantă de la un alt club renumit din peninsulă. O fi Milan? Sau Juve? De urmărit. Deocamdată certă este doar rămânerea portarului *Toldo,* timp de încă un sezon la Florența.

■ *JUVE RISCĂ SĂ PIARDĂ DOUĂ STELE!* Este vorba de *Paulo Sousa* (26 de ani, 43 de prezențe în Seria A, un gol marcat) și de *Gianluca Vialli* (32 de ani, 314 jocuri în prima ligă, 121 goluri marcate).

Portughezul se pare că a intrat într-un conflict cu antrenorul Marcello Lippi, el fiind absent în ultimele două etape. Roma, Bayern și Inter stau la pândă! Vialli dorește să semneze un contract cu Juve pe încă doi ani. Clubul torinez însă intenționează să-i diminueze salariul de la 4 miliarde de lire la doar 2 miliarde. Și Gianluca are 3 oferte din Anglia: Arsenal, dispusă să-i plătească 3,5 miliarde de lire pe an, Chelsea - 3 miliarde și Middlesbrough - 1 miliard. Vom asista la un nou caz Roberto Baggio?

■ *ALTE VEDETE PE LISTA CELOR DE LA PARMA.* Scriam săptămâna trecută despre schimbările care vor avea loc la Parma. Alături de numele deja pomenite (Signori, Fresi, Jugovici, Porrini, Emerson), iată încă două posibile achiziții ale emilianilor: mijlocașii *Di Matteo* (Lazio) și *Zvonomir Boban* (Milan).

■ *ASTĂZI ZVONURI ... LA VARĂ, POSIBILE REALITĂȚI. Vujadin Boșkov,* antrenorul lui Napoli, poate trece la Genoa; *Ruggiero Rizzitelli* (Torino) ar putea îmbrăca tricoul lui Parma, Lazio, Inter sau Fiorentina; *Vincenzo Montella* (Genoa, golgeterul Seriei B) va deveni juventist; *Krasimir Balakov* (V.f.B. Stuttgart) va trece la Inter, ca și stoperul Parmei, *Luigi Apolloni.*

SERIE B

ANCONA - FOGGIA 3-0. Revenit după 42 de zile pe gazon, absență cauzată de o accidentare, Edoardo Artistico a semnat victoria echipei sale, punctând în minutele 21, 48 - penalty și 63, ajungând astfel pe locul doi în clasamentul golgeterilor, cu 16 reușite. Foggia n-a mai cunoscut succesul în deplasare de la 2 octombrie 1994 (3-1 la Cremona!); ***AVELLINO - ANDRIA 2-1:*** Criniti (13), Fioretti (24) - Masolini (52 - penalty); ***BOLOGNA - SALERNITANA 0-0; BRESCIA - LUCCHESE 1-1:*** Neri (57) - Guzzo (89); ***CHIEVO - REGGINA 2-0:*** Melis (61), Melosi (90); ***COSENZA - VERONA 1-2:*** Lucarelli (31) - De Angelis (72), De Vitis (85); ***PALERMO - PESCARA 1-1:*** Vasari (88 - penalty) - Giampaolo (39). Gazdele au izbutit astfel în extremis să evite o înfrângere pe teren propriu, consemnată ultima dată la 26 februarie 1995, 0-2 cu Piacenza; ***PERUGGIA - REGGIANA 2-1:*** Negri (19), Briaschi (34) - Pietranera (76); ***PISTOIESE - GENOA 0-0; VENEZIA - CESENA 1-0:*** Cerbone (9). Liderul pierde pentru prima dată după 8 etape.

Duminica viitoare este pauză în Serie B. ***ETAPA VIITOARE*** *(duminică, 18 februarie):* Cesena - Ancona; Foggia - Avellino; Reggina - Bologna; Verona - Brescia; Pescara - Chievo; Reggiana - Cosenza; Andria - Palermo; Genoa - Perugia; Lucchese - Pistoiese; Salernitana - Venezia.

CALCIO Serie B

1. CESENA	22	9	7	6	29-20	34	+1
2. VERONA	22	9	7	6	24-20	34	+1
3. PESCARA	22	9	6	7	28-28	33	0
4. ANCONA	21	10	2	9	32-26	32	-1
5. PERUGIA	22	8	8	6	27-23	32	-1
6. BOLOGNA	22	7	11	4	19-15	32	-1
7. REGGIANA	22	8	7	7	21-21	31	+1
8. GENOA	22	8	6	8	34-31	30	-3
9. PALERMO	22	6	12	4	16-17	30	-3
10. VENEZIA	22	7	9	6	18-20	30	-3
11. COSENZA	22	6	11	5	25-23	29	-4
12. BRESCIA	22	7	6	9	27-24	27	-9
13. SALERNIT.	22	6	9	7	19-17	27	-6
14. ANDRIA	22	6	8	8	24-25	26	-7
15. LUCCHESE	21	5	11	5	19-22	26	-1
16. AVELLINO	22	7	5	10	24-30	26	-10
17. FOGGIA	22	6	8	8	17-24	26	-7
18. REGGINA	21	6	8	7	21-29	26	-7
19. CHIEVO	22	4	13	5	19-19	25	-8
20. PISTOIESE	21	3	8	10	18-27	17	-13

TORINO - 2000, LANNA - 200

În partida cu Padova, *Torino* a evoluat pentru a 2000-a oară în Seria A, devenind al 4-lea club din peninsulă care a reușit această performanță după Juventus, Inter și Milan.

În meciul cu Milan, *Marco Lanna,* născut la 13 iulie 1968, a jucat a 200-a partidă în prima ligă. Jucătorul lui Roma a marcat până acum 4 goluri în Serie A.

WEAH - GOL PE SAN SIRO DUPĂ APROAPE 4 LUNI!

Liberianul *George Weah* a reușit să înscrie al 7-lea gol în acest campionat, doar al 2-lea pe teren propriu. Ultima reușită a "Balonului de Aur" pe San Siro a fost consemnată la 15 octombrie, în meciul cu Juventus, scor 2-1.

PENALTY-URI ... PENALTY-URI

În etapa de duminică a plouat cu lovituri de la 11 metri. S-au acordat 9 penalty-uri, 3 fiind ratate, numărul total al loviturilor de pedeapsă dictate în această ediție ajungând la 56, 9 fiind ratate. În partida *Lazio - Bari* au fost acordate 4 penalty-uri (arbitru Tombolini), fapt consemnat ultima dată la 5 martie anul trecut în meciul *Lazio - Fiorentina (scor 8-2).* Atunci gazdele au beneficiat de două astfel de lovituri, transformate de Cravero și Casiraghi, oaspeții executând și ei două, ambele prin Batistuta, una fiind ratată. S-au mai dictat 4 penalty-uri într-o partidă în alte trei ocazii: *Atalanta - Livorno (ediția 1948-49),* scor 4-2, 3 pentru gazde (2 ratate), unul pentru oaspeți; *Atalanta- Inter (ediția 1988-89),* scor 4-2, 3 pentru oaspeți (1 ratat), unul pentru gazde; *Inter - Verona (ediția 1991-92),* scor 2-0, toate în favoarea milanezilor, 3 fiind irosite!!

L'EROE DELLA DOMENICA

GIUSEPPE SIGNORI

BANCA DI ROMA

- s-a născut la 17 februarie 1968
- a debutat în Serie A cu Foggia, marcând 11 goluri în 32 de partide. În Serie B, tot cu Foggia, a înscris alte 25 de goluri
- a fost transferat la Lazio în vara lui 1992, pentru suma de 8 miliarde de lire
- în prima ligă a disputat 133 de partide, reușind 90 de goluri
- în naționala Italiei a jucat 28 de meciuri, marcând 7 goluri
- este căsătorit cu actrița Viviana Natale.

LUCCI - AL 2-lea ROȘU!

Settimio Lucci (Piacenza) a văzut al doilea cartonaș roșu în această ediție, egalând "performanța" lui *Paolo Manighetti* (Bari) și *Paolo Cristallini* (Torino). Numărul total al "roșiilor" acordate jucătorilor Piacenzei a ajuns la 7! De tot atâtea ori au fost trimiși mai repede la vestiare și componenții lui AS Roma.

SIGNORI L-A DEPĂȘIT PE CHINAGLIA!

Cu tripla izbutită în jocul cu Bari, *Giuseppe Signori* a ajuns la 79 de goluri marcate pentru Lazio, devansându-l astfel pe temutul *Giorgio Chinaglia,* autor a 77 de goluri pentru gruparea alb-albaștrilor. Liderul autoritar în clasamentul golgeterilor all-time, al lazialilor, este legendarul *Silvio Piola,* cu 143 de reușite!

ANGLIA

LIVERPOOL N-O MAI POATE PRINDE PE NEWCASTLE

■ DAR MANCHESTER?

■ PETRESCU (DIN NOU) EXCELENT!

Cuvintele din titlu îi aparțin lui Gerry Francis, antrenorul lui Tottenham Hotspur, și datează de vineri, din preziua derby-ului etapei a 25-a, încheiat nedecis la Anfield Road: **LIVERPOOL - TOTTENHAM 0-0.** Cu alte cuvinte, Gerry Francis știa dumnealui ce știa... Iar, după acest draw, Liverpool chiar n-o mai prea poate prinde pe lideră Newcastle, care, cu toate problemele ei actuale de lot, este principala favorită a book-makerilor la titlu, cu o cotă de 5/1. Antrenorul Francis nu este însă doar un fin observator, ci, mult mai important, și un extrem de competent manager, imprimând echipei sale o excelentă organizare a jocului și o tactică defensivă la meciurile din deplasare demnă de semnalat. Tottenham e tare ca stânca în "spate" și agresivă pe contre, fiind cel mai bun team "afară" (5v. - 6 e. - 2 î.). În atare condiții, nu este de mirare că până și Liverpool nu s-a putut apropia de buturile lui Spurs, singura ocazie irosind-o irlandezul McAteer, în min. 91! Antrenorul reprezentativei Angliei, Terry Venables, prezent la meci, n-a văzut deci vreun gol, nici din partea cuplului Robbie Fowler - Stan Collymore, de la gazde, autor a 34 de goluri în acest sezon, și nici din partea cuplului de atac al oaspeților, Teddy Sheringham - Chris Armstrong, 33 de reusite în '95-'96, remarcându-i poate pe cei doi goalkeeperi, David James (25 ani, Liverpool) și Ian Walker (24, Tottenham), care bat tot mai tare la poarta... Angliei.

John Barnes a jucat meciul cu numărul 500 în ligă! Sună bine pentru jamaicanul de 32 de ani de la Liverpool, nu-i așa? Iar la Tottenham a debutat ex-internaționalul Andy Sinton, adus în locul lui Dumitrescu de la Sheffield, dealtfel un fost elev al lui Francis "din perioada QPR".

Și în vreme ce Liverpool și Tottenham au remizat total defavorabil lor, primele două clasate s-au impus clar: ***NEWCASTLE - SHEFF. WEDN. 2-0** și **WIMBLEDON - MAN. UTD. 2-4.*** Fără Ginola, suspendat, dar cu Ferdinand, Howey, Lee și Gillespie reveniți după accidentări, "coțofenele" se mențin la 9 puncte de Manchester, care au triumfat acolo unde acum un an și 9 zile un celebru fotbalist francez devenea faimos în arta Kung-Fu. "Cocoșul" Eric Cantona a revenit însă sâmbătă în premieră la scena "crimei", marcând o dublă la Selhurst Park. Parizianul a ieșit ultimul din tunel la încălzirea dinaintea meciului, prima sa reacție fiind o privire fugară aruncată spre locul devenit celebru în seara de 25 ianuarie 1995. Spectatorii, bineînțeles, l-au huiduit, dar au amuțit mai apoi, atunci când trupa lui Ferguson și-a conturat a 5-a victorie în ultimii 6 ani la Selhurst, grație golurilor 3 și 4 made by Cantona.

În rest, cu excepțiile ***ARSENAL - COVENTRY 1-1*** *(Bergkamp 23 - Whelan 24; Ian Wright a ratat un penalty)* și ***SOUTHAMPTON - EVERTON 2-2,*** a fost o etapă a gazdelor. Astfel, la Upton Park, 21.257 suporteri ai "fierarilor" vișinii au jubilat la excelenta inspirație a antrenorului Harry Redknapp de a opera o singură modificare în 11-le de start victorios cu 3 zile înainte, și anume australianul Robbie Slater în locul lui John Moncur, căci a fost ***WEST HAM - NOTTM FOREST 1-0:*** Slater (18). La gazde au jucat *Ludek Miklosko (34 ani; ceh) - Kenny Brown (28), Steve Potts (28), Mark Reiper (23, danez), Julian Dicks (27) - cpt - David Williamson (21), Ian Bishop (30), Michael Hughes (25), Robbie Slater (31) - Tony Cottee (30), Iain Dowie (31).* Dumitrescu încă n-a debutat, rezervele fiind Whitbread, Sealey și, surpriză, noua mare speranță a fotbalului portughez, Daniel da Cruz Carvalho "Dani" (19 ani), venit la Londra până în vară, cu titlu de împrumut de la Sporting Lisabona. Si iată cum est-londonezii de la WHU au 9 străini în lot: Miklosko, Harkes, Reiper, Bilic, Slater, Lazaridis, Dani, Boogers și... Ilie Dumitrescu. Bucureștean care va debuta miercuri, acasă, în 16-imile Cupei Angliei, FA Cup, contra echipei unui ex-juventist, Ivano Bonetti, și anume echipa de liga a 2-a, Grimsby Town. Prețul victoriei este un meci acasă în optimi cu Chelsea lui Dan Petrescu. Ar fi splendidă o dispută la Upton Park între mijlocașul stânga Ilie și fundașul dreapta Dan...

Alte rezultate: ***ASTON VILLA - LEEDS 3-0*** ; ***BLACKBURN - BOLTON 3-1*** (hat trick Shearer); ***MAN. CITY - QPR 2-0*** (gazdele au jucat din nou cu 4 străini: Immel, Frontzeck, Rosler și Kinkladze).

■ RESTANȚE: **WEST HAM - COVENTRY 3-2; ASTON VILLA - LIVERPOOL 0-2; SOUTHAMPTON - MAN. CITY 1-1; NOTTM. FOREST - LEEDS 2-1.**

■ Sâmbătă, la BBC Radio 5, Jimmy Armfield, angajat al corpului tehnic al federației engleze, FA, a declarat că *"nu va fi nimic nou pentru cel puțin o lună"* în ceea ce privește numirea unui nou antrenor al naționalei Angliei, în locul lui Venables, care va renunța la post după EURO '96, căci *"nu s-a făcut deocamdată nici un plan real de a discuta cu posibilii candidați".* Si totuși, mass-media a catalogat ultimul meci al etapei, de duminică, ***CHELSEA - MIDDLESBROUGH 5-0** (Peacock hat-trick, Petrescu - evoluție super),* drept o dispută între posibilul viitor antrenor al Angliei (Hoddle, antrenorul lui Chelsea, sub contract până luna viitoare) și probabilul viitor cârmaci (Robson, antrenorul lui Middlesbrough). Tot sâmbătă, și tot la radio, boss-ul lui Chelsea a spus: *"Hoddle ar fi idiot să accepte cea mai nedorită slujbă din Anglia".*

■ Transferul lui Asprilla la Newcastle a căzut!

■ Ince, la Radio BBC: *"Nu intenționez să mă întorc prea curând în Anglia. M-am acomodat la Inter!"*

■ MIHAI COMȘULEA

CARLING PREMIERSHIP

1. NEWCASTLE	24	18	3	3	47-19	57	+18
2. LIVERPOOL	25	13	7	5	48-21	46	+7
3. MAN. UTD.	24	13	6	5	44-29	45	+12
4. ASTON VILLA	24	12	6	6	32-18	42	+6
5. TOTTENHAM	25	11	9	5	33-24	42	+6
6. BLACKBURN	25	12	5	8	40-27	41	+2
7. NOTTM. FOR.	25	10	10	5	35-34	40	+4
8. CHELSEA	25	10	9	6	30-25	39	0
9. ARSENAL	25	10	8	7	33-25	38	-1
10. EVERTON	25	10	7	8	37-28	37	+1
11. LEEDS	25	10	5	10	31-37	35	-1
12. MIDDLESBORO	25	9	6	10	26-31	33	-3
13. WEST HAM	23	8	5	10	26-34	29	-4
14. SHEFFIELD	24	6	8	10	33-38	26	-10
15. SOUTHAMPT.	25	5	10	10	25-35	25	-14
16. WIMBLEDON	25	6	6	13	35-50	24	-15
17. MAN. CITY	25	6	6	13	16-34	24	-18
18. COVENTRY	25	4	9	12	32-49	21	-15
19. QPR	25	5	3	17	18-38	18	-18
20. BOLTON	25	3	4	18	24-49	13	-23

GERMANIA

Cine va avea nervii mai tari?

La sfârșitul acestei săptămâni ia sfârșit vacanța de iarnă a echipelor din prima divizie germană, etapa a 18-a având în program următoarele meciuri: vineri, 9 februarie: SC Freiburg - Borussia Mönchengladbach, Fortuna Düsseldorf - Werder Bremen; sâmbătă, 10 februarie: Schalke 04 Gelsenkirchen - FC Köln, Krefelder FC Uerdingen - VfB Stuttgart, FC Kaiserslautern - Borussia Dortmund, Karlsruher SC - Eintracht Frankfurt, TSV 1860 München - FC St. Pauli Hamburg, Bayer Leverkusen - Hansa Rostock. Duminică, 11 februarie, Hamburger SV - Bayern München.

Cursa în doi dintre Borussia Dortmund si Bayern a continuat si pe perioada când campionatul a fost întrerupt. S-a desfășurat, practic, un adevărat război psihologic între cele două grupări. În preajma sărbătorilor, pentru a le strica cheful galben-negrilor, vicele lui Bayern, Karl-Heinz Rummenigge a aruncat pastila: *"Sammer va veni la Bayern".* Stiind că Matthias are contract până în 1999, managerul lui Dortmund, Michael Meier nu și-a făcut probleme, trecând la contraatac: *"În vară, Helmer își încheie contractul cu Bayern și va reveni la noi".*

Ambii antrenori se confruntă cu mai multe sau mai puține probleme. Ottmar Hitzfeld (salar 3 milioane DM anual) l-a dorit în echipă si l-a obținut pe proaspătul international de la Freiburg, Jörg Heinrich, în timp ce Otto Rehhagel ("doar" 2,06 milioane DM anual) l-a readus pe Marcus Münch (Leverkusen) si face toate demersurile pentru a-l achiziționa pe Martin Dahlin de la Gladbach. În schimb, startul returului va fi ratat de Klinsmann, Kahn, Papin si Frey, toți accidentați mai mult sau mai puțin grav. De altfel, "Otto I", cum îl denumește presa germană pe Rehhagel, a anunțat că va mai antrena încă 5 ani, urmând apoi să iasă din vârtejul fotbalului, la 63 de ani. Până atunci, Bayern se confruntă cu unele probleme meteorologice, ei reusind să se antreneze ca lumea doar pe terenul central al stadionului Olimpic, cel care are sub suprafața de joc un sistem de încălzire care îl menține în permanență practicabil.

Dacă ne ghidam după calculul hârtiei, bookmakerii firmei de pariuri SBB o dau ca favorită, totuși, pe Bayern, cu o cotă de 1,6 la 1, Borussiei revenindu-i cota de 2,2 la 1. Cert este că nici una dintre protagoniste nu-și poate permite nici un pas greșit, asa încât meciul direct de pe Olympiastadion, programat la 30 martie (în tur 3-1 pentru Borussia) ar putea fi decisiv pentru câștigarea titlului național și, implicit, pentru prezența în viitoarea ediție a Champions League, cea care rotunjește bugetele participantelor.

(M.B.)

SPANIA

Et. 25: Gijon - Atletico Madrid 1-2, Zaragoza - Valencia 4-1, Bilbao - Oviedo 0-1, Real Madrid - Betis 4-2, Merida - Compostela 0-2, Valladolid - Salamanca 1-0, La Coruna - Tenerife 1-1, Vigo - Albacete 2-2, Espanol - San Sebastian 0-0, Sevilla - Santander 0-1, Rayo Vallecano - Barcelona 1-1.

CLASAMENT

1. ATL.MADR.	25	18	4	3	47-13	58	+22
2. BARCA	25	13	8	4	45-21	47	+8
3. ESPANOL	25	13	8	4	35-18	47	+11
4. COMPOST.	25	14	4	7	33-28	46	+7
5. VALENCIA	25	14	3	8	46-34	45	+6
6. REAL	25	12	6	7	49-34	42	+3
7. CORUNA	25	11	6	8	43-21	39	+3
8. TENERIFE	25	10	9	6	40-38	39	+3
9. BETIS	25	9	11	5	35-29	38	-1
10. SOCIEDAD	25	9	7	9	31-34	34	-5
11. CELTA	25	8	8	9	26-29	32	-1
12. ZARAGOZA	25	7	8	10	27-34	29	-7
13. BILBAO	25	7	8	10	27-36	29	-10
14. OVIEDO	25	7	8	10	26-35	29	-13
15. GIJON	25	8	4	13	32-35	28	-8
16. SANTAND.	25	6	8	11	26-43	26	-10
17. RAYO	25	6	7	12	27-42	25	-14
18. ALBACETE	25	5	9	11	36-49	24	-15
19. MERIDA	25	4	11	10	19-34	23	-13
20. SEVILLA	25	5	8	12	23-39	23	-13
21. SALAM.	25	5	7	13	34-45	22	-17
22. VALLAD.	25	4	8	13	30-46	20	-16

goal trotter

AMABOKOBOKO ȚINE CU BAFANA BAFANA

Cu siguranță unii dintre dumneavoastră știu că porecla "albă" a echipei de rugby a Africii de Sud, campioana mondială en-titre, este *Springboks*. Ei bine, negrii își numesc cei 15 idoli, printre care se află un singur jucător de culoare, *Amabokoboko*. Nu mă întrebați ce înseamnă exact. Dar așa cum nouă ne place să-i numim "tricolori" pe Hagi&Co., așa și negrii din Africa de Sud își numesc echipa campioană mondială la rugby *Amabokoboko*, iar pe proaspăt încoronata campioană a Africii la fotbal, *Bafana Bafana*. Până înaintea Cupei Africii, încheiată sâmbătă, la Johannesburg, Africa de Sud n-a existat pe harta fotbalistică a lumii. Fără vreo participare la turnee finale continentale sau mondiale, respectiv la meciuri preliminarii, exclusă tot din motive politice de la prima ediție a Cupei Africii, din 1957, *Bafana Bafana* a devenit regina Africii la finele săptămânii trecute, la capătul primului turneu final la care a avut drept de joc, și aceasta tocmai pe stadionul FNB (85000 spectatori) din Soweto, adică în inima comunității de culoare din Africa de Sud. Entuziasmul a fost de nedescris, mai ales pentru că fotbalul, spre deosebire de rugby, le este mult mai familiar negrilor, dar poate și pentru faptul că între cei 11 *Bafana Bafana* populația de culoare își are mult mai mulți reprezentanți decât la rugby. Oricum, la această mare victorie sud-africană, despre care mai multe date tehnice puteți afla în pagina 12, culoarea pielii n-a mai contat, Republica Africa de Sud obținând prin gloria sportivă cea mai dulce revanșă împotriva izolaționismului cu iz politic la care a fost supusă zeci de ani. La începutul turneului, în pauza meciului Africa de Sud - Camerun, fiind invitat pe gazon, François Pienaar, căpitanul rugbyștilor *Springboks*, a declamat: *"O echipă pentru o țară. Amabokoboko e alături de Bafana Bafana."* Sau campionii mondiali îi injectau moral pe viitorii campioni ai Africii. Iar dacă Pienaar, un alb, a vorbit astfel, tot atât de sugestiv a fost în acea zi a primei confruntări si președintele de culoare Nelson Mandela. Care a purtat tricoul căpitanului *Bafana Bafana,* Clive Tovey, un alb. Iar în preziua finalei, vineri, întrebat fiind de David Chater de la BBC cum de Africa de Sud a explodat din senin în vârful ierarhiilor sportive, atacantul Mark Williams a fost dezarmant: *"It's all about feeling".* Tradus, totul este o problemă de sentiment. De simțire. 24 de ore mai târziu, sâmbătă, în marea finală, eterna rezervă a echipei de liga a 2-a engleză Wolverhampton Wanderers, sus numitul Mark Williams, intra în joc la mijlocul reprizei secunde pentru a marca peste numai câteva minute 2 goluri care au adus trofeul Cupei Africii în premieră într-o țară din sudul continentului negru. Și astfel Africa de Sud și-a deschis singură poarta spre marea arenă internațională. La precedenta ediție, disputată în '94 în Tunisia, Clive Baker a fost un simplu spectator, aflat în vacanță împreună cu soția. Iar dacă unii dintre elevii săi, și anume Philemon Masinga și Lucas Radebe (ambii Leeds) și Mark Williams (Wolves), sunt deja cunoscuți Europei, alții par a-i urma. Bobby Charlton a învins se pare concurența acerbă a lui Tottenham și Arsenal, și astfel excelentul fundaș Mark Fish ar putea poposi la doar 21 de ani în curtea lui Manchester.

Nu de mult, Africa de Sud și-a schimbat radical cursul istoriei. Iar apoi, în doar o jumătate de an, a dat lumii două campioane. Pe Amabokoboko (Springboks) și pe Bafana Bafana (Boys)...

007

P. S.: Peste 4 ani, FIFA va alege țara africană organizatoare a Cupei Mondiale din 2006. Jockerul e în mâini sud-africane.

PORTUGALIA

Et. 21: Felgueiras - Salgueiros 2-0, Maritimo - Tirsense 1-0, Leiria - Guimaraes 1-2, Farense - Belenenses 1-3, Braga - Gil Vicente 1-1, Boavista - Chaves 2-0, FC Porto - Leca 2-0, Benfica - Amadora 1-0. Jocul Campomaiorense - Sporting Lisabona s-a jucat luni, după încheierea ediției.

CLASAMENT

1. FC PORTO	21	18	3	0	55- 5	57	+27
2. BENFICA	21	14	4	3	37-21	46	+16
3. BOAVISTA	21	13	5	3	38-16	44	+14
4. SP. LIS.	20	12	4	4	41-17	40	+7
5. MARITIMO	21	11	3	7	32-23	36	+3
6. GUIMARAES	21	9	4	8	28-25	31	-2
7. BELENENSES	20	8	6	6	29-19	30	+0
8. SALGUEIROS	21	6	11	4	25-23	29	-4
9. BRAGA	21	7	7	7	24-27	28	-2
10. LEIRIA	21	8	2	11	23-38	26	-7
11. FELGUEIRAS	21	6	7	8	22-24	25	-8
12. AMADORA	21	5	7	9	21-32	22	-11
13. LECA	21	6	4	11	17-30	22	-8
14. GIL VICENTE	21	4	8	9	18-29	20	-10
15. FARENSE	21	5	2	14	18-30	17	-13
16. TIRSENSE	21	3	6	12	15-36	15	-18
17. CHAVES	21	3	5	13	23-42	14	-16
18. CAMPOM.	19	4	2	13	13-42	14	-13

BELGIA

Et. 22: Malines - FC Bruges 0-2, Beveren - St. Trond 0-2, Anderlecht - Seraing 7-0, Standard Liege - Lierse 2-0, La Gantoise - Molenbeek 2-0, Lommel - Alost 1-0, Anvers - Charleroi 1-0, Harelbeke - Ekeren 1-2, Cercle Bruges - Waregem 4-1.

CLASAMENT

1. FC BRUGES	22	15	5	2	53-19	50	+17
2. ANDERL.	22	15	3	4	59-22	48	+12
3. LIERSE	22	10	7	5	37-28	37	+7
4. STD LIEGE	22	8	9	5	32-24	33	+0
5. CERCLE BR.	22	8	9	5	35-29	33	+0
6. MOLENB.	22	8	8	6	23-22	32	+2
7. EKEREN	22	8	7	7	34-28	31	-2
8. CHARLEROI	22	7	9	6	36-38	30	+0
9. ANVERS	22	8	5	9	29-29	29	-4
10. LOMMEL	22	8	5	9	25-29	29	-4
11. MALINES	22	8	5	9	26-32	29	-7
12. GANTOISE	22	7	7	8	26-34	28	-5
13. ALOST	22	7	6	9	31-31	27	-3
14. HARELBEKE	22	8	3	11	27-31	27	-9
15. ST. TROND	22	6	5	11	26-42	23	-10
16. BEVEREN	22	4	7	11	21-34	19	-17
17. SERAING	22	5	4	13	27-49	19	-14
18. WAREGEM	22	3	6	13	20-46	15	-18

OLANDA

Et. 21: Breda - Graafschap 2-1, Utrecht - Sparta Rotterdam 0-0, Arnheim - Groningen 0-0, Feyenoord - Kerkrade 2-0. Au fost amânate meciurile Sittard - Ajax, Heerenven - Tilburg, Twente - Eindhoven, Volendam - Waalwijk și Deventer - Nijmegen.

CLASAMENT

1. AJAX	20	17	2	1	65-10	53	+23
2. EINDHOV.	20	16	2	2	68-13	50	+20
3. FEYEN.	21	11	5	5	45-28	38	+8
4. TILBURG	20	8	9	3	39-22	33	+6
5. HEERENVEN	20	8	8	4	33-32	32	-1
6. SP. ROTT.	21	8	7	6	31-35	31	-2
7. BREDA	21	7	9	5	32-22	30	-6
8. KERKRADE	21	7	9	5	23-22	30	+6
9. ARNHEIM	21	7	7	7	29-32	28	-5
10. GRONING.	21	6	9	6	26-31	27	+0
11. ENSCHEDE	20	7	5	8	26-32	26	-4
12. WAALWIJK	20	7	4	9	24-29	25	-5
13. SITTARD	20	4	7	9	14-34	19	-11
14. NIJMEGEN	20	4	5	11	20-47	17	-16
15. UTRECHT	21	3	6	12	16-39	15	-18
16. GRAAFS.	20	3	5	12	24-44	14	-16
17. VOLENDAM	20	3	5	12	16-41	14	-16
18. DEVENTER	19	2	6	11	22-40	12	-18

O SELECȚIE CIUDATĂ

CÂINII LATRĂ, CARAVANA TRECE...

de Miki Junea

La ora redactării acestor rânduri, Cosmin Contra, cooptat recent în lotul lui Iordănescu se află la Doha, în lumea stranie dar și abundentă a Emiratelor... si-a încasat deja diurna, o sumă rezonabilă, care va sluji, desigur, ca mărunțiș... generozitatea personajelor descinse din "1001 de nopți" va lăsa, nu-i asa, oarece urme, în funcție de evoluțiile pe un stadion întruchipând viitorul... Cosmin Contra a jucat la Poli. Mai bine sau mai puțin bine, funcție de împrejurări și de feeling-ul existent într-un moment sau altul față de dezavuatul, acum, Costică Rădulescu. Cel căruia i s-a mijlocit ruta cea mai scurtă către prăpastie, în momentul în care s-a împotrivit la dezmembrarea unei echipe mai mult decât promițătoare. În fine, Contra a părăsit Timisoara. Pe usa din dos, aveau să spună mulți. Perfect normal, au sărit alții. În orice caz, fără a ține cont de oferta făcută de Poli, zice-se, o sumă egală cu cea promisă de Dinamo...

Ce vreau să spun?

Că trăim într-o lume anapoda. Contra este încă un exemplu și am să revin la el. După ce și-a precizat clar viitoarea opțiune, Contra a fost scos de Imi Dembrovschi din echipa de bază. Adică, o decizie absolut logică a antrenorului care dorea să știe clar pe cine contează în tentativa atât de dificilă a redresării. Poate și de asta, Dembo a reusit... Numai că, omul nostru Cosmin Contra, după ce și-a petrecut finalul de sezon pe tușă, după ce a început pregătirile de iarnă cu noua echipă, a și săltat în lotul național. Fără a juca un singur meci oficial! Sigur că aceste rânduri pot fi socotite drept o încercare de frondă, în urma unei judecăți superficiale. Însă nici vorbă de asa ceva, în condițiile în care, vă amintiți desigur, când Contra evolua în alb-violet, selecționerul prefera mereu soluția Zegrean. Asta-mi aduce aminte de imaginea din primăvara anului trecut când, la turneul de pregătire de la Timisoara, fostul polist Csik, de astă dată în echipamentul Stelei, oferea autografe copiilor, sub tunelul care duce la vestiare. *"Am ajuns mare* - mi-a spus Tibi - *când eram la Poli nu mă băga nimeni în seamă!"* Mda, era o bucurie, dacă vreți, chiar o fericire, chiar dacă, mult prea generatoare de zâmbete... Și atunci, reluând ideea de la care am pornit, vreau să precizez că n-am nimic împotriva selecționării lui Contra în lot, ci doar a ostentației cu care ni se sugerează mereu necesitatea schimbării culorilor... Alb-roșul este mai intens, este cel mai alb-roșu posibil în Ștefan cel Mare, alb-albastrul e mai al Dracu' în Cotroceni, visiniul este cel mai putred în Giulești. Steaua e tabu. Lucrurile merg atât de departe încât sunt gata să pariez că o eventuală înregimentare a unui Băban, Vlaicu, Rotariu sau Pelici sub culorile amintite, acolo, la mama lor, i-ar propulsa pe aceștia automat la lotul național! Se spune că asta ar fi chiar o politică, machiavelică evident, dar o politică de sprijinire a transferurilor - multe, pur și simplu peste noapte - către Bucuresti. Un fel de noi de noi si după noi, potopul! Personal, nu bag mâna-n foc pentru valabilitatea acestei ipoteze. Dar, veți recunoaște că în jungla de interese din fotbal, ascunsă deocamdată cu grijă de fastul suprafeței si de principiile invocate în declaratii, ea este perfect posibilă. Pentru că, nu-i o noutate, orice selecționată care se respectă își propune si o eventuală impunere în arena internațională a unor posibile tranzacții: mai pe înțelesul tuturor, să ofere ceva jucători la vânzare. Și acum, venim de-acasă. Adică, respectivii vor fi vânduți de noii proprietari, despre care tocmai am amintit. Ei vor încasa grosul, cluburilor de baștină revenindu-le firimiturile. Iar comisioanele, ehei, comisioanele vor intra fain frumos în buzunarele conducătorilor actuali, iar foștii n-au nici în clin nici în mânecă nimic cu sumele respective. Că doar, cum altfel, numărul de masini luxoase si de costume de lux poate creste proporțional cu lipsa de bani din fotbal invocată pe la mai toate reuniunile și conferințele de presă? Altfel, nu se poate!

Paradoxal, dar o asemenea modalitate de selecție ne face să asteptăm cu interes unul din efectele recentului caz Bosman. Adică, bararea accesului jucătoriior extracomunitari la marile cluburi europene. Asta ar putea scurta cât de cât ghearele hrăpăreților din fotbalul românesc. Despre asta, cu altă ocazie.

Cupa Africii a rămas acolo unde trebuia: la Johannesburg

Prima Cupă a Africii cu 16 echipe la turneul final s-a încheiat săptămâna trecută cu victoria echipei gazdă, Africa de Sud, participantă pentru prima oară la acest turneu. Este, de altfel, al 9-lea succes al echipelor gazdă în cele 20 de ediții. Cu peste 350 de jucători în campionatele Europei (90 în Franța, 57 în Portugalia, 48 în Belgia și 30 în Germania) mediile de informare au dat mai multă atenție africanilor, competiția fiind întunecată, totuși, de neprezentarea Nigeriei, campioana en-titre, din motive politice (să mai spunem că 54 de nigerieni evoluează în echipe din străinătate). În acest fel, misiunea echipei gazdă a devenit ceva mai ușoară. După 35 de ani de izolare, sud-africanii au reusit să-și adjudece primul trofeu la nivel de echipă națională, datorită unor atu-uri deloc de neglijat: altitudinea de 1600-1800 m la care s-au jucat meciurile de la Johannesburg, Bloemfontaine, Durban și Port Elisabeth; cele aproape 30.000 de echipe, cu peste 500.000 jucători legitimati la federația sud-africană; suportul dat de campioana țării, Orlando Pirates, proaspăta câștigătoare a Cupei Campionilor Africii, cu 4 selecționați (Fish, Motale, Moeti și Mkhalele), îmbinată cu experiența celor din străinătate (Radebe și Masinga-Leeds United, Tinkler - Setubal, Williams - Wolverhampton); competența antrenorului Clive Barker (51 de ani) din martie 1994 la conducerea naționalei, cu un palmares destul de bun: 13 meciuri consecutive fără înfrângere până la startul Cupei Africii, chiar dacă printre adversarii verzilor s-au numărat Argentina sau Germania. El a îmbinat tehnica jucătorilor negri cu forța și decizia albilor din echipă. Nu în ultimul rând, să nu uităm că Africa de Sud este susținută pentru organizarea Campionatului Mondial din anul 2006 tocmai de Joao Havelange, un amănunt nu lipsit de importanță. Cu toate acestea, sud-africanii au dispus clar în cele mai importante meciuri de principalii favoriți în lipsa Nigeriei, Ghana (3-0 în semifinale) și Tunisia, învinsă cu 2-0 în finala turneului.

Pe ansamblu, acel mult asteptat salt valoric al echipelor africane pe plan mondial se lasă încă așteptat. De-a lungul campionatului s-au văzut multe stângăcii tehnice sau lipsa unor cât de mici idei tactice, piedici în calea afirmării. Pentru Havelange și sprijinitorii fotbalului african este interesant să dea exemplul unor mari jucători de pe continentul negru care au făcut carieră în Europa - Weah, Yeboah, Pele, ultimul, campion acum 14 ani cu echipa Ghanei - numai ca "implementarea" unui african într-un sistem bine determinat de mult timp este mult mai usoară decât crearea acelor sisteme în cadrul echipelor africane, fie ele chiar reprezentative naționale. Este încă un amănunt care îi menține pe băieții dintre Marea Mediterană și Capetown încă departe de marile performanțe fotbalistice.

M. B.

Anul (gazda)	LOC 1	GOLGETER	G.
1957 (Sudan)	Egipt	El Diba (Egipt)	5
1959 (Egipt)	Egipt	El Gohari	3
1962 (Etiopia)	Etiopia	Badawi (Egipt), Mengistu (Etiopia)	3
1963 (Ghana)	Ghana	El Chazli (Egipt)	6
1965 (Tunisia)	Ghana	Magle (Coasta de Fildes), Kofi (Ghana)	3
1968 (Etiopia)	Zair	Pokou (Coasta de Fildes)	6
1970 (Sudan)	Sudan	Pokou (Coasta de Fildes)	8
1972 (Camerun	Congo	Keita (Mali)	5
1974 (Egipt)	Zair	Ndiaye (Zair)	9
1976 (Etiopia)	Maroc	Njo LEa (Guineea)	4
1978 (Ghana)	Ghana	Omondi (Uganda)	4
1980 (Nigeria)	Nigeria	Labied (Maroc), Odegbami (Nigeria)	3
1982 (Libia)	Ghana	Al Hassan (Ghana)	4
1984 (Coasta de Fildes)	Camerun	Abou Zeid (Egipt)	4
1986 (Egipt)	Egipt	Milla (Camerun), Traore (Coasta de Fildes)	4
1988 (Maroc)	Camerun	Belloumi (Algeria), Milla (Camerun), Traore (Coasta de Fildes), Abdelhamid (Egipt)	2
1990 (Algeria)	Algeria	Menad (Algeria)	4
1992 (Senegal)	Coasta de Filde)	Yekini (Nigeria)	4
1994 (Tunisia)	Nigeria	Yekini (Nigeria)	4
1996 (Africa de Sud)	Africa de Sud	Kalusha Bwalya (Zambia)	5

Cele mai multe goluri în turneul final

14 - Laurent Pokou (Coasta de Fildes) în 1968, 1970
13 - Rachid Yekini (Nigeria) în 1988, 1990, 1992, 1994
12 - El Chazli (Egipt) în 1963, 1970, 1974

Cele mai multe goluri într-un meci

9 Egipt - Nigeria 6-3 în 1963 (turneu final)
10 Ghana - Niger 9-1 (calificări, turneul din 1970)

Cele mai multe goluri inscrise de un jucător într-un meci

5 - Laurent Pokou (Coasta de FIldes) în meciul cu Etiopia (6-1), în 1970

Cea mai mare diferență de scor

5 Coasta de Fildes - Etiopia 6-1 în turneul din 1970
8 Ghana - Niger 9-1 în calificări '70

Cele mai rapide goluri

23 secunde - Ayman Mansou (Egipt), contra Gabonului, în 1994
50 secunde - Mustapha Fetoui (Maroc), contra Sudanului, în 1976

Cele mai multe calificări la turneul final: Egipt - 15

Cei mai tineri participanți la turneele finale

Daniel Amokachi (Nigeria) - în 1990, 17 ani și două luni
Yousouf Fofana (Coasta de Fildes) - în 1984, 17 ani și 8 luni

Cele mai multe meciuri în turneele finale

Muda Lawal (Nigeria) - 26 prezente în turneele din 1976, 1978, 1980, 1982, 1984, 1986
Emmanuel Kunde (Camerun) - 25 meciuri în 1982, 1984, 1986, 1988, 1990, 1992

Cele mai multe turnee disputate

Alături de Lawal și Kunde, au mai participat la 6 turnee finale Worku Mengitsu (Etiopia) în 1959, 1962, 1963, 1965, 1968, 1970; algerianul Rabah Madjer în 1980, 1982, 1984, 1986, 1990, 1992; ivorianul Abdoulaye Traore - 1986, 1988, 1990, 1992, 1994, 1996.

NUME NOTE NOUTĂȚI NUME NOTE NOUTĂȚI

Sârbii preferă Spania

Este stiut faptul că scoala sârbească de fotbal produce pe bandă rulantă, în ciuda mai multor greutăți, de natură sportivă sau mai puțin sportivă. Din cei aproximativ 2.000 de fotbaliști din fosta Iugoslavie, câți activează astăzi în străinătate, cel mai serios contingent de jucători din Serbia se află în Spania. În Primera Division, câstigă bani următorii: Mijatovic (Valencia), Pantic (Atl. Madrid), Djukic si Milovanovic (Coruña), Brnovic și Bogdanovic (Español Barcelona), Stosic si Vidakovic (Betis Sevilla), D. Petkovic (Sevilla), Jokanovic (Tenerife), Vasiljevici (Albacete), V. Gudelj, Bajcetic, Ratkovic si Milojevic, toți la Celta Vigo. De remarcat că primii trei au jucat în toate cele 24 de etape ale campionatului disputate până acum. Să mai spunem că în Segunda Division mai evoluează alți 20 de jucători sârbi.

Pe când un Supercampionat european al cluburilor?

Vehiculată de mai mult timp, ideea unui supercampionat al cluburilor europene pare din ce în ce mai plauzibilă. Săptămâna aceasta la Geneva, conducători ai celor mai galonate cluburi din Europa vor avea o întrevedere cu conducerea UEFA privind posibilitatea creării unei noi competiții. Se vor discuta, desigur, posibilitățile de televizare ale meciurilor și implicarea sponsorilor în noul campionat. Și-au anunțat participarea reprezentanți ai echipelor Ajax, Feyenoord, PSV Eindhoven, Bayern, Arsenal, Liverpool, Manchester United, Spartak Moscova, Real, Barcelona, Malmö, Juventus, Inter si Milan. De urmărit cum va reacționa UEFA la o competiție concurentă cu cele organizate de ea și când se vor mai găsi date de calendar libere pentru acest supercampionat. Dar, după cum se știe, banul are cea mai mare putere de decizie.

Și Brazilia face parte din Comunitatea Europeană?

Iată că, mai repede decât țările Comunității Europene, Brazilia deschide granițele fotbalistice. Cuprinsă de sindromul Bosman, fedrația paulisto-carioca dă posibilitatea echipelor din subordinea sa să aibă în lot "mai mult de doi străini" - asta însemnând, în portugheza braziliană, jucători din afara Americii de Sud - precum și un număr nelimitat de jucători de pe propriul continent.

A doua tripletă olandeză la Milan?

La finele anilor '80, triunghiul Gullit - Van Basten - Rijkaard a contribuit decisiv la relansarea lui AC Milan în vârful piramidei fotbalului european și mondial la nivelul cluburilor. După cum se stie, luna ianuarie a fost una a charterelor pe ruta Milano - Amsterdam, podurile aeriene dintre cele două metropole încheindu-se. Astfel, tinerele talente ale lui Ajax, Micheal Reiziger (22 ani) și Edgar Davis (22 ani) ar urma să semneze un contract pe 5 ani cu gruparea lui Berlusconi si Galliani, cei doi încheindu-si legătura cu Ajax în vara lui '96. Ei ar trebui să încaseze un salariu anual de 2,35 milioane DM. O situatie mai deosebită o are "bebelusul" Patrick Kluivert (19 ani), care mai are contract cu campioana Olandei până în 1997. În cazul lui, cele două cluburi au căzut de acord asupra unei clauze: dacă îi va da drumul în vara aceasta, Ajax va primi 9 milioane DM, dacă îl va păstra până la finele contractului, nu va mai primi nimic în 1997. Bineînțeles că în rândurile suporterilor campioanei intercontinentale situatia nu poate fi entuziasmantă. "Interpelați" după cantonamentul din Israel, cei trei au apărut într-o emisiune a televiziunii olandeze, în care Kluivert a declarat cu o nonsalanță dezarmantă: *"Joc la cea mai bună echipă din lume. De ce să mă transfer la altă echipă, care este pe locul trei sau patru în lume? Dacă într-o zi voi pleca din Olanda, nu mă voi duce decât în Anglia!"* Cinic, băiatul. Nu-i exclus ca în momentul declarării acestor lucruri, el să fi semnat deja pentru Milan. În schimb, vicepresedintele lui Ajax, Michael van Praag, a dat-o cotită: *"După cum stiți, în vară ar trebui să inaugurăm noul nostru stadion, iar în majoritatea jucătorilor noștri am investit sume importante..."* Cu alte cuvinte...

ULTIMA ORĂ

MICK McCARTHY la cârma IRLANDEI

Federația irlandeză de fotbal l-a confirmat pe Mick McCarthy în postul de antrenor al reprezentativei, rămas vacant prin retragerea, în decembrie, a englezului Jack Charlton, anunțul oficial fiind dat în cadrul unei conferințe de presă desfășurată ieri (luni) la ora 17.

McCarthy, care miercuri, 7 februarie, va împlini doar 37 de ani, va rămâne, însă, și în continuare la cârma "leilor" est-londonezi de ligă secundă, Millwall.

Ca jucător, impunătorul McCarthy (188 cm, 82 kg) a evoluat în centrul defensivei naționalei Irlandei, al cărei căpitan a fost la turneele finale Euro '88 si Italia '90. Apoi s-a retras din fotbal, ultima echipă la care a evoluat fiind Olympique Lyon.

Irlandezul născut în nordul Angliei, la Barnsley, devine astfel al patrulea antrenor al verzilor din ultimii 25 ani, după Johnny Giles, Eoin Hand (1980-85) și Jackie Charlton, fiind un excelent "urmaș" al "Girafei", probabil preferat tocmai la sugestia acestuia.

ILIE PĂTRUICĂ SCHIMBĂ MACAZUL

POPESCU ȘI BENCZIK PREIAU CSMR-UL

FOTBAL
vest
Anul VI Nr. 5 (208) ● 13-19 Feb. 1996
Apare marți ● 12 pagini ● 600 lei

■ MAGNET ■ MAGNET ■ MAGNET ■ MAGNET ■

☛ pag.6

FOTBAL vest PHONE... Alo, Porto?

IOAN TIMOFTE

"Mă bucur pentru Iosif Rotariu" ☛ pag.4

IONUȚ POPA

"Visul meu e să antrenez în Italia!" ☛ pag.5

PUIU MISCHIE

"CSM-ul are datoria morală să ne ajute!" ☛ pag.5

Apel al suporterilor alb-violeți

Stimați timișoreni

"COMMANDO VIOLA" adresează o rugăminte tuturor iubitorilor de fotbal bănățeni: Spectacolul din peluză preconizat pentru meciul cu Dinamo din campionat depășește posibilitățile materiale ale suporterilor. Prin simpla dumneavoastră donație puteți participa la un spectacol cu adevărat european, un spectacol meritat de suflarea fotbalistică bănățeană. Donațiile se vor putea face în urne special amenajate la porțile stadionului în perioada turneului din 17-18 februarie. Suma donată de către d-voastră este facultativă și va fi investită în: steaguri, role hârtie, baclii, artificii și baloane. Promitem să nu dezamăgim așteptările d-voastră.

Vă mulțumim

COMMANDO VIOLA

OAMENI DE DINCOLO DE CORTINĂ

☛ pag.4

COSTICĂ RĂDULESCU

"Totul a fost o mașinație"

VOCEA PORUMBELULUI TELEFONIST

(nu iese fum fără foc, nici polist dinamovist)

Cu toate că a căzut embargoul, comunicatiile cu fratii nostri sârbi sunt în continuare dificile. Asa că luni seara am fost plăcut surprins când m-a sunat vărul meu de-al doilea, din Vîrset, Iota Golub, să-mi povestească de meciu' Detei la Kikinda. Editia trecută fiind închisă, am tras cu linia după convorbire si mi-am zis că merită să vă reproduc stenograma convorbirii în număru' ăsta. Veti vedea de ce. Deci ... Trrrrr! *"Ionică, n-ai venit la Kikinda!? Ti-a fost de zăpadă, de parcă Vîrsețul e mai aproape de Kikinda decât Timisoara!" "La ce să vin?" "Vedeai si auzeai niste susanele, că doar astea-ti plac!" "De exemplu?" "De exemplu că Ghiță Chimiuc, după meci a decretat că arbitrii nostri sunt ca și ai voștri, dar conducătorii noștri sunt mai șmecheri! Mare dreptate a avut!!"* Eu, cam mirat, l-am întrebat: *"Nu mă nebuni, cum asa?"* La care Iota mi-a povestit: *"Bă', Kikinda e club, cum ar veni la voi, de liga a 3-a. Si l-a vândut pe fundasul dreapta, Krstajici, la Partizan!" "Si ce-i cu asta"*, iar m-am mirat eu. *"Păi l-a vândut, definitiv, pe 100000 DM! Cu clauza că, dacă joacă în natională, Kikinda mai încasează 70000 DM, iar dacă Krstajici pleacă în străinătate mai primeste 40 procente din valoarea transferului!"* Asa m-a pus Iota pe gânduri. Pentru că, sunt convins, Krstajici, jucând la Partizan, tot prinde lotu' lor. E ca si când ai fi la noi la Dinamo! Si "afară" sigur că pleacă. Tot ca de la Dinamo de la noi. Si mi-am adus aminte de Contra al nostru. E la Dinamo? Este! E în natională? Este! Va pleca afară? Pun pariu că va pleca! Dar, mă întreb, va lua Poli 70000 DM pentru faptul că a prins Contra "nationala"? Nu va lua! Când pleacă "afară" Contra, va lua Poli 40 procente din valoarea transferului? Nu va lua! Dar nu asta-i buba! Buba e că Poli nu va lua pe Contra cu tot cu Macavei (!!!) amărâtele alea de 100000 DM!!! O să le arunce Dinamo asa câteva grăunte, de ochii lumii si după aia o să ne arunce în ochi, ăstora cu ciocu' ascutit, că au venit la turneu' lui Poli si că ne-o cedat meciu' cu Zvezda!?! Si când mă gândesc că în '91 Zvezda a venit la Poli (!) si Dinu era simplu invitat! Chit că era ministru... Si acum e Poli invitată la meci!! Auzi!! De parcă Bucurestiul e mai aproape de Belgrad decât Timisoara!! Dinu e de vină? Nu! Nu! Nu! Până una alta Kikinda e în liga a treia, iar Poli ... unde e?

ION GOLUMBU

P.S.: Iota Golub m-a mai întrebat ceva: *"Ce-i cu Backa Topola la turneu' lui Poli? Că ăia-s în ligă regională si cad si de acolo! Sub Ghiladu' vostru. Am auzit că în contrapartidă cu turneul sârbilor la Timișoara, Dinamo va locui o vreme la Topola!* Auzi, tot Dinamo...

Programul RETURULUI
Div. B IV ◆ Div. C-ARAD

NUMAI ÎN vest FOTBAL PUTEȚI CITI:

- ☛ VASCKO PREA SCUMP PENTRU ANINA
- ☛ CURA A BĂTUT PALMA CU "NAȘU"?
- ☛ MARIUS CONTRA... MARIUS, LA REȘIȚA
- ☛ GICĂ MĂRGINEANȚU REVINE ÎN FOTBAL
- ☛ LA DETA, NU-I STAN, E... ROSENBLUM
- ☛ TODERAȘ... ÎN PROBĂ DE JOC LA UTA
- ☛ OBILICI, PRIMA CAMPIOANĂ... DE SEZON

HENȚ CU ...MÂNA

VRACIUL DE LA SANATORIUL DE FOTBAL

Sub spectrul preconizatului diagnostic de impotentă acută ce amenință tot mai mult orgoliul de zimbru reproducător al valorilor soccer-ului nostru, PUIU, generalul-selectioner (sau viceversa) își luă bilet în circuit și-și duse lotul de tineri privitori la poarta nouă a Naționalei, pentru verificări și tratament în Stațiunea BANGKOK, la Clinica de Frecțio-terapie intensivă, Secția MASAJ THAILANDEZ din cap și până'la piciorul de sprijin.

Trecând peste faptul că frecția thailandeză a mai chelit vreo câteva capete tricolore și că lui JEAN i-a mai potolit, olecută, ofensiva hormonilor stârniți în timpul jocului cu RAMPULLA, caut să-nteleg amărăciunea si surprinderea tele-analistilor cu TEN subtire si violet de la EURO-VESTIARUL timisorean, produsă de neincluderea pe lista pacientilor întru frectia de BANGKOK a unor ACTUALI suferinzi de POLItraumatisme studentesti. Păi bine, măi băieți, dacă tot faceti tot felul de tele-analize și tele-investigatii în anatomia fotbalului de facultate, chiar nu vedeti că, privind patriotard prin microSCOPUL care vă scuză MIJLOACELE, nu faceti decât să diagnosticati pripit că, acum, violetu-i sănătos și APT COMBATANT pentru culorile steagului tricolor !?

S-apăi ce, parcă voi nu știati că orice diagnostic de SELECTIONABILITĂ acută se confirmă doar de medicii INTERNISTI ai laboratoarelor centrale, unde se fecundează artificial fotbalul, băgând în eprubete jucătorii altora si scotând rase selectionate de internationali !? Sau ce, nu știati că, acolo, productia de " doctori " specialisti în ale fotbalului pe cap de jucător e în continuă crestere ? Că uite, mai ieri mă trecură toate fierbintelile si era să dau în boala lui Parkinson la stirea că, unul GRIGORE, zis si SICHITIU, e pe cale să schimbe foarte curând halatul de FELCER federal pe cel al DOCTORULUI de gardă din sanatoriul fotbalului nostru. Si imediat mă-ntrebai, oare prin ce frectii si prin ce terapii noi va încerca, acest Dr. JEKYLL & Mr. HYDE al propriilor experiente esuate-n fotbal, să tămăduiască entorsele mentalitare ale pacientilor cu rang, rătăciti în saloanele căldute ale fotbalului federal ? Si mă mai întrebai cum va reusi, " doctul" vraci în ale fotbalului, să extirpeze tumoarea de interese din teasta membrilor COOPERATIVEI de ajutor reciproc, care cred că istoria fotbalului, precum cea a agriculturii, se va scrie la infinit cu ALBASTRU doar pe coli MINISTERIALE !?

"Doctore" veleitar, dacă toate astea și altele nu-ți vor reusi, ia-ti număr de ordine si du-te la consultatii la Dr. SURDAN sau la Dr. BÖLÖNI să vezi dacă a fi bolnav de fotbal e totuna cu a fi bolnav în fotbal. Si când ti se va confirma al doilea diagnostic si vei vedea care-i diferenta dintre DOCTOR și VRACI multifunctional, nouă nu ne rămâne decât să-ti dorim convalescentă usoară și să ne băgăm cuponu' în ea de agricultură, că doar-doar om fertiliza fotbalul si-om obtine ceva dividende la EURO '96 ! Iar voi, simpaticilor tele-analisti de VESTIAR, nu fiti tristi ! După ce veți analiza în amănunt buzunarul doctrinei IACOBINE care, paradoxal, a demonstrat că PRO si **CONTRA** pot fi notiuni sinonime în lexiconul financiar, linistiti-vă, trageti adânc aer în piept, resemnati-vă si repetati de o sută de ori: " S-apuci la frecția orientală, tre' să joci în Capitală ! "

Dr. SOCRATES

DIN CULISELE IERNII

■ CAM MULTE "ZERO"-URI PENTRU VASCKO! După cum se stie, Emeric Vascko s-a aflat în pregătiri cu Minerul Anina, la Herculane. Și când Gigi Borugă se și vedea cu el în lot a venit bomba: UMT-ul a cerut 40 de milioane pentru un an, pentru un eventual transfer. Si unde mai pui că și "vârful" de la Pădurea Verde a avut pretențiile lui: 2000 DM. Mult prea mult pentru bugetul unui club din liga a III-a. Să nu uităm că Poli și-a asigurat serviciile lui Barna și Brehui în schimbul sumei de 70 de milioane. Transferuri definitive! Și Poli este în DN!

■ CURA A BĂTUT PALMA CU "NAȘU". Nu este vorba despre vreo nuntă sau vreun botez la care a fost invitat Dorel Cura, directorul centrului de copii și juniori al clubului UTA. Aveți puțintică răbdare să aflați cine-i "Nașu". În ultima vreme, tinerii jucători ai textiliștilor au o serie de oferte de turnee avantajoase în străinătate. Cum s-a ajuns la această situație?Agentura a pornit în recunoaștere și a aflat că acest favor se datorează bunelor relații dintre Dorel Cura și președintele FRF, Mircea Sandu. Acum, pentru că știți despre ce "Nas" este vorba, să vă explicăm și cum s-a ajuns la această amiciție. Păi după atâtea deplasări la București ale fostului jucător al UTA-ei, când l-a însoțit pe Florian Lăzurean, drumuri cauzate de vânzarea jucătorilor, era și normal să-si facă relații sus-puse. Se spune că pe biroul d-lui Dan Ionescu, președintele comisiei de juniori și copii de la FRF, se află un program care poate fi consultat de orice club și în funcție de posibilitățile financiare se pot organiza oricâte turnee.

■ TINEREȚE FĂRĂ BĂTRÂNEȚE. Datorită lotului subțire existent la Metalul Bocșa, s-a apelat în disperare de cauză la Gică Mărgineanțu, care la 35 de ani va încerca să pună umărul la salvarea de la retrogradare. În caz de forță majoră în teren va intra și antrenorul secund, Sorin Costachi!

■ MAI GAFEAZĂ ȘI AGENȚII. Scriam săptămâna trecută de neprezentarea echipei Șoimii Textila la amicalul cu CFR-ul și de faptul că antrenorul Florin Mierea ar fi dorit să preia gruparea din Calea Aradului. Informația a doua a fost eronată și agentul dat afară, bineînțeles. Iată adevărul. Florin Mierea a fost contactat telefonic vineri, 26 ianuarie, de maistrul militar Luculescu, care i-a spus că cele două conduceri (Șoimii și Textila) s-au reunit și că în urma discuțiilor avute, colonelul Valer Crișan, comandantul unității, și-a exprimat dorința de a-l readuce pe fostul antrenor. Miercuri, 31 ianuarie, Florin Mierea a fost invitat la discuții, impunându-și punctul de vedere: *"Sunt mulțumit de faptul că munca mea la acest club a fost apreciată, dar nu accept propunerea, știindu-se din ce motive am plecat de la echipă."*

Meciul cu CFR-ul n-a avut loc datorită faptului că divizionara C a fost oprită de conducere pentru lămurirea situației. În aceeași zi, Florin Mierea l-a linișitt pe noul tehnician, Tică Gorduna, spunându-i: *"Fii calm, nu mă interesează acest club, la ora actuală".*

■ GIGI BORUGĂ PLECAT ÎN ARDEAL! La amicalul dintre CSM Reșița și Minerul Anina, divizionara B a fost condusă de pe margine de cuplul Chirilă - Șchiopu, lipsind principalul Gigi Borugă. Agenții noștri l-au depistat pe șoseaua dintre Câmpia Turzii și Cluj, plecat probabil să-și spioneze viitorii adversari!

■ DIFERENȚA DINTRE PRINȚIPIU ȘI PRINCIPIU! Nu este vorba despre vreun "caragialism" ci despre tânărul jucător Prințipiu de la Mundus Caransebeș, talent descoperit de Gloria Reșița. El a dat satisfacție în pregătirile de la Herculane. Numai că acolo s-a aflat și UTA lui Jackie Ionescu. La puțin timp după venirea din cantonament, Prințipiu și-a încălcat "prințipiile" și a zbughit-o la Arad! Asta în pofida faptului că cei de la Gloria discutaseră cu părinții juniorului și îi rezolvaseră și transferul la un liceu de marcă din Reșița. Probabil că băieții de pe Mureș au plusat corespunzător!

■ DACĂ N-O FI STAN, O FI UN "JIDAN". Astral Deta s-a arătat interesată de achiziționarea lui Cosmin Stan de la Modern Timișoara. Băieții din Plopi au cerut însă suma de 10 milioane. Jucătorul a fost mai modest, mulțumindu-se doar cu 1000 DM. Astfel se pare că tranzacția a căzut. Este însă posibil ca un alt jucător din curtea lui Vali Epuran să ajungă la Deta: Călin Rosenblum, zis "Jidanu", dorit de antrenorul Ghiță Chimiuc încă din vară!

■ NOUL CONDUCĂTOR A SCĂPAT CU VIAȚĂ. După terminarea ședinței prin care a fost investit în rolul de conducător al CSMR-ului, Marius Popescu s-a ținut cu mâinile de piept, respirând greu. Nu din cauza emoțiilor, ci datorită unui grav accident de mașină, petrecut cu câteva zile în urmă. Bine că atât el cât și șoferul, Mitică Buzatu, un sponsor și colaborator apropiat al roș-negrilor, au scăpat cu viața!

AGENTURA

REPLAY

Fericit că Dumitru Graur ne-a mai prezentat încă o dată (n-am mai ținut socoteala a câta) secvențe mai mult sau mai puțin directe din meciul Slovacia - România, încheiat cu o mare victorie a tricolorilor în fața unei echipe care la noi n-ar putea promova în Divizia Națională, am mai încheiat o săptămână de "muncă și viață", nici mai bună nici mai rea decât cele mai recente - asta ca să nu zic ultimele. Auzind la tot pasul de bani, au început să mi se învârtă prin memorie o sumedenie de inițiale, legate indisolubil de partea financiară a lucrurilor: BRD, BRCE, BCIT, FRF. La prima vedere, nu sunt elemente comune între băncile amintite si federația de fotbal. Asta până la un punct. Punct în care intră în scenă, cu concursul federației, clubul de tristă amintire numit și acum Dinamo Bucuresti. Din gura bogată a lui Sorin Satmari aflăm că organul de conducere al fotbalului nostru a împrumutat clubului Ministerului de Interne suma de 400.000 dolari, fapt confirmat si de actualul președinte al secției de fotbal, Petre Buduru. Trecem peste amănuntul că în perioada în care s-a făcut împrumutul în cauză Sorin Satmari era angajat al clubului Dinamo și încercăm să pătrundem în esența acțiunii. Fiind prima de acest gen de care noi avem cunoștință, am considerat necesar să vedem unde se opresc atribuțiunile FRF în asemenea cazuri. Din Statutul FRF și Regulamentul de Organizare a Activității Fotbalistice nu reiese că FRF n-ar avea dreptul să facă asemenea împrumuturi. Dar nici că ar avea asemenea drept, fapt ce dovedește încă o dată, dacă mai era nevoie, ambiguitatea legilor și regulamentelor după care se ghidează fotbalul de la noi. Un singur articol, nr. 21, referitor la Comisia economică a FRF, spune la aliniatul b cum că aceasta "avizează proiectul bugetului anual de venituri și cheltuieli în lei și valută al FRF". În rest, pauză totală. Se zice că banii trebuie restituiți de Dinamo până la 31 decembrie a.c. Dacă va fi așa sau nu, vom vedea. Cert este că, deși nu încalcă, se pare, nici un regulament, împrumutul depășește cadrul fotbalului, federalii comițând în acest caz o acțiune care ar fi trebuit să stârnească mânia tuturor celorlalte participante la sistemul competițional. Dar, nici vorbă! Capul plecat sabia nu-l taie! În fond, cum justifică Sandu și șleahta sa această acțiune, din moment ce, de exemplu, lui FC Brașov îi sunt blocate toate transferurile până la achitarea datoriilor față de celelalte cluburi de la care a adus jucători? Ni se împuie capul zi de zi de către pseudo-conducători și pseudo-ziariști că Dinamo are o conducere și o structură profesionistă, în timp ce băieții din Ștefan cel Mare abuzează și astăzi - pentru a-și masca incompetența - de vechile relații făcute pe vremea comunismului real. Să fim serioși, nimic nu se va schimba decât la desființarea clubului. Iar ofițerii superiori care conduc destinele clubului ar trebui să răspundă măcar la o întrebare: de ce acest împrumut a fost făcut de la FRF și nu de la o unitate care se ocupă de așa ceva, în speță o bancă? Răspunsul nu este greu de ghicit: pentru că FRF-ul nu percepe dobânzi! Rămânând la FRF, o întrebare și pentru acest for: dacă Avântul Broscăuți ar fi cerut un împrumut de 5.000 dolari, cu siguranță ar fi fost refuzată *("Da' ce suntem noi, dom'le, societate de binefacere?")*. Bineînțeles, pentru unii! Deci, încă o dată: dacă nu a încălcat regulamentele de ordine interioară, ferefeul și-a pierdut, prin această acțiune, completamente puțina onoare pe care o mai avea. Dar nimeni nu zice nimic. Totul trece, oamenii din str. Poligrafiei nr. 3 își păstrează scaunele încă mulți ani *("Păi cum să-i schimbăm, nu ei ne-au calificat la Mondiale și la Europene?")* în timp ce fotbalul românesc devine din ce în ce mai pierdut în spațiu. Și pentru a nu se crede că face favoritisme numai dinamoviștilor, ferefeul permite Stelei să nu plătească, conform regulamentului, cele 10 procente ce revin federației din banii fiecărui transfer efectuat de cluburile de fotbal. Milionarului (în dolari) club al Armatei trebuia să i se dea o mână de ajutor, fiind la strâmtoare datorită tribunei noi de la propriul stadion! Și cum o mână spală pe alta, ochii corbilor au rămas la locurile pe care li le-a rezervat natura. Iar noi continuăm să facem profesionism original, la fel ca și democrația. Asta în timp ce federația stagnează construirea centrului național de pregătire de la Mogoșoaia din lipsă de fonduri, mărește baremurile arbitrilor și lasă de izbeliște echipele mici.

De altfel Steaua menține trează atenția asupra ei în Europa prin cazul Panduru, la fel cum a făcut în cazul lui Ilie Dumitrescu, când o mare parte din banii transferului acestuia la Tottenham au dispărut iar treaba a rămas nesoluționată. Precedentul fiind comis, nu poate să nu existe o umbră de îndoială asupra impozitelor, zice-se neplătite de clubul militar din banii pe care i-a încasat Panduru, așa cum reiese din actul oficial înaintat clubului Benfica de dl. L. Negrea, director general în Ministerul Finanțelor...

Dar, în fond, ce importantă are? Lumea merge înainte, cu sau fără împrumuturi sau alte favoruri între "corbi".

În ultima vreme se vehiculează tot mai mult apariția unui conflict între generațiile de jurnaliști sportivi. Ocupând serioase spații atât în ziare cât și la posturile de radio și TV bucureștene, problema tinde să devină cel puțin ridicolă, aceleași spații tipografice sau de emisie putând fi folosite în scopuri care să servească cititorii și telespectatorii, dacă nu sportul din România. Oricum, conflictul dintre generații se simte în toate domeniile de activitate și, de fapt, este normal să fie așa. Ghinionul cel mare este că unii ziariști mai în vârstă nu prea acceptă avântul noii generattii, în stare să mături vechile clișee din presa noastră. Iar când ani de zile au fost printre singurii care scriau sport, câștigându-și astfel niște privilegii, acum se văd pe cale de a fi concurați de "lupii tineri", mult mai apropiați de ceea ce ar trebui să însemne (și) presa sportivă. Un lucru este cert: este loc pentru toată lumea care vrea cu adevărat să facă ceva în domeniul atât de frumos și de atrăgător care este presa sportivă.

Ce ar mai fi de spus? Doar că SÂMBĂTĂ DINAMOVIȘTII VIN LA TIMIȘOARA. SĂ-I PRIMIM CUM SE CUVINE.

FAX

P.S.: Chiar dacă multe rubrici sportive care se autointitulează competente anunțau etapa italiană de alaltăieri la ora 15.30 (inclusiv "Gazeta" DE SÂMBĂTĂ), cei care au luat de bună ora 16 anunțată de noi în "Televizorul" de marțea trecută n-au avut nimic de pierdut.

■ MAGNET ■
General manager
RICHARD ANDRESS
FOTBAL vest
Str.Paris nr 2A Timişoara
tel. 056/190656
Director onorific:
MARCEL TOLCEA
Director
DUKI POPOVICI
Redactor-Şef
SANDU USUSAN
Colectivul redacţional:
MARIUS BREAZU,
OVIDIU PĂCURARIU,
PETRU FUCHS,
MIHAI COMŞULEA,
CORNEL BOCIORT,
RADU SUCIU.
Redactori editorialişti:
JACKIE IONESCU, MIKI
JUNEA, OSCAR MANTO.
Şef departament difuzare:
LASZLO MOLNAR
Colaboratori permanenţi:
ŞTEFAN MARTON, GHIŢĂ
OCHIŞOR, HORAŢIU OLARIU,
BRANKO VUIN, FLORIN
NEMEŞ, MIHAI CERCEL, RAUL
SPILLER., CIPRIAN URICAN
Reporteri speciali:
NELU SERE, HORIA CIULEA,
LUCIAN GHEORGHIU
Tehnoredactare, culegere si
evidență computerizată
CULTURAL SRL
Timişoara
Tipar off-set:
WEST TIPO
INTERNATIONAL
Timişoara, tel. 123.907

GLORIA REȘIȚA PESTE AC MILAN

POLI

- lotul din sezonul '92-'93: *Almășan, Boldor, Toma, Andreaș, Crăciun, Gligorovici, Stoicov, China, Roșu, Băban, Macavei, Bărbosu, Csik, O. Popescu, Uleșan, Bătrânu, Cuc, Rosenblum, Varga, Diaconescu, Preda, Simedru, Kovacs, Colcovan, Vuia, O. Lazăr, Otiman, Artimon, Solomon, Vlaicu, Urai.*
- plecați în ediția '93-'94: *Toma, Boldor, Crăciun, Gligorovici, China, Roșu, Băban, Csik, Cuc, Rosenblum, Preda, Simedru, Vuia, Colcovan, O. Lazăr, Otiman, Artimon, Stoicov, Andreaș.*
- veniți în '93-'94: *Ionuț, Cioroianu, E. Marian, Voica, L. Popescu, Șerban, Velcea, Ivan, Kocsisan, Manole, Marcă, Marcu, A. Radu, Strizu, Trandu, Țurcaș, Contra*
- plecați în '94-'95: *Manole, Marcă, Marcu, A. Radu, Kocsisan, Ionuț, Cioroianu, E. Marian, L. Popescu, Șerban, Voica, Diaconescu, Bătrânu, Uleșan.*
- veniți în '94-'95: *Călin, Contescu, Frunză, Gușatu, Pelici, Perșa, Pârva, R. Sandu, Săvoiu, Stoicov, Băban, Andreaș*
- plecați în '95-'96: *Bărbosu, Perșa, Frunză, Pârva, Andreaș, R. Sandu, O. Popescu, Contra, Macavei.*
- veniți în '95-'96: *Barna, Bota, Brehui, I. Rotariu*

UTA

- lotul din ediția '92-'93: *Ivan, Sinescu, Țapoș, Stupar, G. Radu, Gaica, Dronca, Stănescu, Boloș, Mitu, Țucudean, Burtea, Grădinaru, Vlătănescu, Târțău, Slave, Ungur, Țârlea, Mutică, Grad, Riviș, Szell, Brandais, Papp, Plisca.*
- plecați în '93-'94: *Țapoș, Brandais, Stănescu, Burtea, Vlătănescu*
- veniți în '93-'94: *Coraș, Mariș, Neagu, Negrilă, Nini, Rusu*
- plecați în '94-'95: *Gaica, Țucudean, Ivan, Rusu, Ungur*
- veniți în '94-'95: *Arman, Aslău, Besermann, Brindescu, Juncu, Lingurar, Lucaci, Negrău, F. Petre, Pușcaș, C. Stoica, Toduță, Velcea, Voinea*
- plecați în '95-'96: *Târțău, Coraș, Arman, Brindescu, Negrău, F. Petre, Pușcaș, Velcea, Voinea, C. Stoica, Nini, Neagu, Rusu, Ganea, Lingurar, N. Mitu, Erdely, Darha, Stupar, Țârlea*
- veniți în '95-'96: *Mănăilă, D. Mitu, Darha, Erdely, Csipkar, Ștefeligă, Butunoiu, Baciu, Ganea*

CSM REȘIȚA

- lotul de jucători din ediția '92-'93: *Boșca, Popa, Cepoi, Mărgineanțu, Uțiu, Potocianu, Calofir, Bica, Telescu, R. Sandu, C. Alexandru, Boltașiu, Stroia, Pușcaș, Szijj, Petrescu, D. Ianu, Lupu, Lazarovici, Bülle II, Stănescu, Balaci, Panescu, Marcă, Proșteanu, Doană.*
- plecați în '93-'94: *Popa, Potocianu, R. Sandu, C. Alexandru, Pușcaș, Lupu, Bülle II, Balaci, Stănescu, Lazarovici, Proșteanu, Doană, Marcă, Uțiu*
- veniți în '93-'94: *Bichescu, Gădăleanu, Călina, F. Ianu, I. Pătru*
- plecați în '94-'95: *Mărgineanțu, Călina, Bichescu, I. Pătru*
- veniți în '94-'95: *Agachi, Căprariu, Ciucur, Doană, Dogaru, Lazarovici, Lupu, Roșu, Torma, Vasiu*
- plecați în '95-'96: *D. Ianu, Lupu, Roșu, Torma, Vasiu, Dogaru, Agachi, Gădăleanu, Boltașiu, Petrescu*
- veniți în '95-'96: *Poenaru, Ciocoi, Ibric, Pușcaș, Johnson, C. Alexandru, Marinescu, Balea, Moise*

CFR TIMIȘOARA

- lotul din ediția '92-'93: *Moise, Băluță, Preda, Sârb, Ivan, Stoicovici, Ianoșev, Ciută, Heler, S. Mihai, Boboc, Contescu, Bungău, Neagu, Otiman, Simcelescu, Bot, Trăistaru, N. Petre, Kelemen, Velcea, Brindescu, Mic, Kocsisan, Iacob, Boldor, Teodorescu, Corcoveanu, Himcinschi*
- plecați în '93-94: *Moise, Băluță, Preda, Ciută, Heler, Boboc, Bungău, Neagu, Trăistaru, Kelemen, R. Mic, Iacob, Teodorescu, Corcoveanu*
- veniți în '93-'94: *Andreaș, Bărbosu, Gligorovici, Olariu, Mikloș, O. Popescu, Simedru, Urai, Vlad, Vuia*
- plecați în '94-'95: *Andreaș, Bărbosu, O. Popescu, Urai, Vuia, Stoicovici, Olariu, Bot, Velcea, S. Mihai*
- veniți în '94-'95: *Artimon, Bota, Bujor, D. Chimiuc, Corban, Faimoc, Diaconescu, Florescu, Foale, Jianu, Mardale, Mănăilă, Pavel, Pavlov, Perdei, Rotariu I, Stoican, Țurcaș, Vlătănescu*
- plecați în '95-'96: *Mardale, D. Chimiuc, Corban, Bujor, Jianu, Mănăilă, Pavel, Rotariu I, Rotariu II, Țurcaș, Vlătănescu, Otiman, Ivan, M. Kovacs*
- veniți în '95-'96: *Militaru, Panaitescu, Rotariu I, Rotariu II, Chira, D. Ianu, Aslău, Majearu, R. Sandu, M. Kovacs*

GLORIA REȘIȚA

- lotul din '92-'93: *Vlădoi, Fekete, Toader, Șirian, I. Pătru, Brici, Kapornyai, Mitar, Zsizsik, Croitoru, Chiș, Manole, Dincă, Tuluc, R. David, Furdui, Marcu, Bălean, N. Rus, Marcă, Ciornei, Beloia, A. Mihai, V. Rus.*
- plecați în '93-'94: *Toader, Șirian, Croitoru, A. Mihai*
- veniți în '93-'94: *Dacica, Funieru, Roșu, Veche, Copăceanu, Dinculeasa, Iancovici*
- plecați în '94-'95; *Iancovici, Roșu, Funieru, R. David, V. Rus, N. Rus, Zsizsik, I. Pătru*
- veniți în '94-'95: *Decuseară, Laczko*
- plecați în '95-'96: *Marcă, Vlădoi, Brici*
- veniți în '95-'96: *I. Pătru, R. David, D. Petre, Iancovici, V. Rus*

A fost odată ca-n povești... Nu pe vremea când se băteau urșii în coadă, ci acum aproape un sfert de veac. Timișoara, Aradul și Reșița aveau echipe pe care și copiii le știau pe de rost chiar dacă-i trezeai la miezul nopții! Ce spuneți de UTA anilor '70: *Gornea (Vidac) - Birău, Lereter, Pojoni, Popovici - Domide, Petescu, Broșovschi - Axente (Sima), Kun (O. Dembrovschi), Fl. Dumitrescu...*; sau de Reșița anilor '75: *Ilieș - Chivu (Pigulea), Ologeanu, Hergane, Filipescu (Kiss) - Pușcaș (Gabel), Beldeanu, Bora - Atodiresei, Nestorovici (Bojin), Florea...*; sau de Poli din '78: *Bathori (Catona) - Nadu (Vișan), Păltinișanu, Mehedințu, Barna - Roșca, E. Dembrovschi, Lata - Anghel (Nucă), Cotec (Șerbănoiu), Petrescu (Giuchici)?...*

Fără a avea pretenția că am selectat cele mai bune team-uri din istoria acestor cluburi și cu scuzele de rigoare față de cei care au fost omiși, să recunoaștem totuși că aceste nume au însemnat ceva pentru fotbalul din vest și, bineînțeles, pentru cel românesc.

De ce am făcut această introducere? In cele ce urmează ne-am propus să facem o scurtă analiză a jucătorilor care s-au perindat în ultimii 4 ani la cluburile din primele două ligi din zona "Fotbal vest"; *Poli, UTA, CFR, Gloria și CSM Reșița*. Din capul locului vom observa că tricourile celor 5 echipe au fost îmbrăcate de o sumedenie de jucători, fapt ce face aproape imposibilă nașterea unor formații standard, în genul celor enumerate mai sus. Astfel, culorile CFR-ului au fost apărate din '92 încoace de 68 de jucători, Poli a folosit 64, UTA 56, CSMR-ul 50, iar Gloria doar 37. Se cuvine o paranteză: să specificăm că în aceste cifre sunt incluși și jucătorii care, odată plecați, au revenit după un sezon sau două. Pentru a fi mai exacți, vă prezentăm în casetele alăturate situația fiecărui club în parte.

Este adevărat că, la ora actuală, mișcările fotbaliștilor se fac mult mai ușor decât acum 15-20 de ani. Sărăcia cluburilor și nevoia de bani îi împing pe conducători să apeleze la tot felul de rocade, mai mult sau mai puțin benefice.

Se poate observa însă că fluctuația jucătorilor este cauzată și de desele schimbări ale antrenorilor. La Gloria Reșița, unde în acești 4 ani pe banca suferințelor a stat doar *Victor Roșca*, s-au perindat cei mai puțin jucători, lotul cuprinzând și acum 17 jucători din cel al ediției 1992-93! Respectând proporțiile, am putea spune că team-ul din Govândari este chiar peste Milan la acest capitol, rossoneri din Lombardia păstrând în lotul actual doar 13 din cei 24 de muschetari care și-au încântat tifosi în sezonul '92-'93. Iar Viki Roșca a rămas pe poziție, idem lui Fabio Capello!

Să vedem însă cum se prezintă situația și în curtea celorlalte 4 cluburi la care ne referim. La *POLI*, din cei 31 de jucători folosiți acum 4 ani, au mai rămas pe baricade doar 5 *(Almășan, Stoicov, Kovacs, Băban și Vlaicu)*, echipa fiind antrenată în acest interval de 5 antrenori! La UTA mai regăsim 8 din cei 25 (*Sinescu, G. Radu, Dronca, Boloș, Grădinaru, Szell, Papp, Plisca*, 6 antrenori folosiți), la CSMR 7 din 26 *(Boșca, Cepoi, C. Alexandru, Pușcaș, Szijj, Panescu și Doană*, tot 6 antrenori folosiți), iar la CFR 5 din 29 *(Ianoșev, Simcelescu, N. Petre, Boldor și Himcinschi*, doar 4 antrenori angajați).

Deși se spune că pentru a forma o echipă competitivă este nevoie ca nucleul de jucători de bază să se păstreze cam 3-4 ani, ceea ce Gloria a și făcut, trupa constructorilor are situația cea mai precară în clasament la ora actuală. Să nu uităm însă că la degringolada alb-albaștrilor au contribuit și frământările interne existente, frământări soldate cu... o gaură spectaculoasă în buget!

Sigur că pe marginea acestor date s-ar putea face tot felul de speculații și s-ar putea trage un șir de concluzii. Politica transferurilor rămâne un secret pe care diriguitorii cluburilor au datoria să-l stăpânească cât mai bine. Altfel... se alege praful! Dacă ar fi să comparăm doar cu cele petrecute în ograda "granzilor" din fotbal nostru Steaua și Dinamo, ne dăm seama de acest adevăr. "Departamentalele" au cumpărat și au vândut într-o veselie. Până aici, egalitate. Dar ce-a realizat Steaua și în ce mocirlă se scaldă băieții din șos. Ștefan cel Mare?

Revenind la "ale noastre", pentru a ilustra cât mai bine mișcările de efectiv, am alcătuit și graficul de mai jos.

De la prima vedere se observă că schimbările de antrenori între sezoane au generat cele mai mari "mișcări de trupe". Pe de altă parte, stabilitatea băncii tehnice și a nucleului de jucători de bază a coincis cu cele mai bune evoluții ale celor 5 echipe pe care am încercat să le analizăm.

Alte concluzii vă invităm să le trageți dvs.

SANDU USUSAN
& MARIUS BREAZU

Căpitanii veterani...

VLAICU

G. RADU

BOȘCA

SIMCELESCU

FEKETE

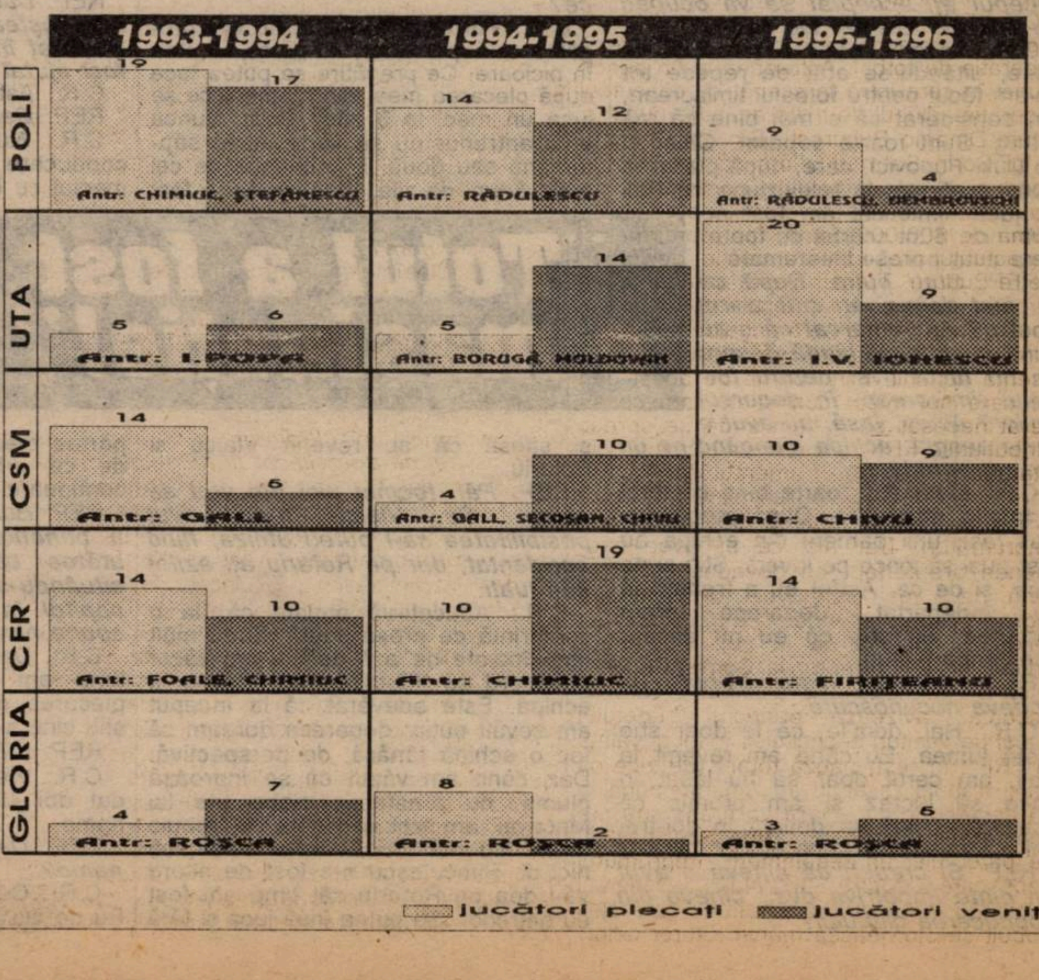

vest FOTBAL PHONE...

Alo, Porto...

IOAN TIMOFTE

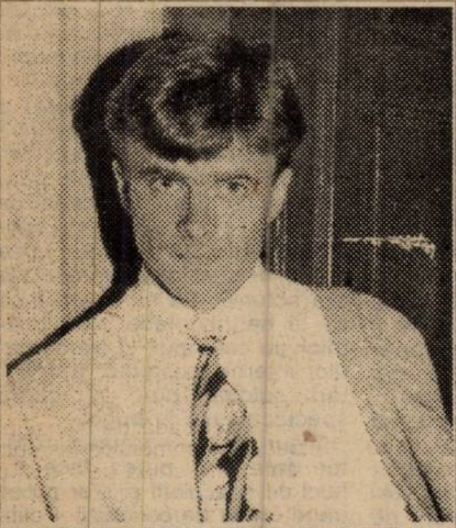

"Mă bucură revenirea lui Roti"

REP: *Alo, Tim! Săptămâna trecută, agențiile de presă transmiteau că ți-ai prelungit contractul cu Boavista până în '98...*

I.T.: Este adevărat.

REP: *La ultima noastră discuție telefonică, nu erai încă hotărât încotro o vei lua în următorul sezon. Vorbeai de câteva oferte pe care n-ai vrut să le dezvălui la vremea respectivă...*

I.T.: Oferte concrete n-au prea fost. Au fost unele discuții cu persoane - hai să le spunem - particulare. Eu mă simt foarte bine la Boavista, și când a venit propunerea de a-mi prelungi contractul, am acceptat.

REP: *Sigur că Boavista este o echipă de cupele europene, dar cu Porto ai fost mai sus, ai fost campion al Portugaliei, ai participat în Liga Campionilor...*

I.T.: Nu știu dacă la 28 de ani mai puteam să aspir să mai revin la FC Porto...

REP: *Poate în altă țară? Sau erau mai grele problemele de adaptare?*

I.T.: Adaptarea era cea mai mică problemă, dar, repet, n-am avut nici o ofertă concretă în acest sens.

REP: *Cum mai joacă Boavista? Văd că sunteți pe locul trei* (n.n. - discuția a avut loc săptămâna trecută), *la două puncte de Benfica...*

I.T.: Jucăm bine, în ultima etapă i-am învins cu 2-0 pe Chaves.

REP: *Iar tu ai deschis scorul!*

I.T.: Da, a fost un gol frumos...

REP: *Apropo, Tim, câte goluri ai marcat în acets campionat?*

I.T.: Șapte.

REP: *Câte din lovituri libere?*

I.T.: Nici unul, toate din acțiune.

REP: *Cum, nu mai executi tu penalty-urile, ca la Porto?*

I.T.: În 21 de etape, Boavista a beneficiat de un singur penalty, pe care nu l-am executat eu!

REP: *Să revenim la noul tău contract. Expiră în '98, când vei împlini 30 de ani. Ce vei face atunci?*

I.T.: E prematur să pot spune ceva. Poate voi juca pe aici, poate revin acasă.

REP: *Ai auzit că Rotariu a venit la Poli la 33 de ani?*

I.T.: Mă bucur că Roti a avut o revenire și mai ales că are o evoluție bună. E clar că a întărit-o pe Poli!

REP: *Deci îți urmărești fosta echipă!*

I.T.: Absolut! Primesc ziare din România, așa că sunt la curent cu toate. Deși cu o mică întârziere...

REP: *Atunci probabil că nu știi că Poli a învins-o, într-un amical, pe Crvena Zvezda...*

I.T.: Aceste amicale nu spun prea mult. Sigur că e o victorie de prestigiu, deși Zvezda nu mai e cea din '91-'92. E mai degrabă o victorie de moral, deși sunt convins că Dembrovschi ar schimba-o pe o simplă victorie din campionat!

REP: *Cum e resimțită în Portugalia febra pregătirilor pentru Europenele din Anglia? Portugalia are o generație de fotbaliști de excepție...*

I.T.: Într-adevăr, are jucători foarte buni. În Portugalia, toată lumea speră cel puțin în semifinale. Domneste optimismul, și eu cred că acest optimism este real după cum a jucat Portugalia în preliminarii.

REP: *Fă o comparație cu echipa României...*

I.T.: Și noi avem o echipă foarte bună, a portughezilor însă este mult mai tânără. Și grupa lor pare mai accesibilă.

REP: *Cine e considerat în acest moment cel mai valoros fotbalist portughez?*

I.T.: Domingos, de la FC Porto.

REP: *Asta dintre cei care au rămas în Portugalia?*

I.T.: Dintre toți!

REP: *Cu tot cu Figo, Rui Costa, Paulo Sousa?*

I.T.: E anul lui Domingos!

REP: *Sper să te întâlnești cu fostul tău coleg de echipă pe gazoanele engleze!*

I.T.: Așa cum am mai spus-o de nenumărate ori, că voi fi sau nu în Anglia, nu depinde de mine...

A consemnat

DUKI POPOVICI

CAMERA ASCUNSĂ A LUI FOTOFUCHS

Băi, tu ești cu camera ascunsă sau cu urechea ciulită?

EMERICH DEMBROVSCHI DECONSPIRÂND UN CLASIC DEGHIZAJ AL AGENTURII

REGALURILE SĂPTĂMÂNII

TIMIŞOARA: TURNEUL DE IARNĂ AL LUI POLI

Sâmbătă, 17 februarie

ora 13.00: BACKA TOPOLA - DINAMO
ora 15.00: UNIV. CRAIOVA - POLI

Duminică, 18 februarie

ora 10.00: BACKA TOPOLA - UNIV. CRAIOVA
ora 12.00: DINAMO - POLI

DETA: TROFEUL "ASTRAL '96"

Sâmbătă, 17 frebruarie

ora 13.00: ASTRAL - UTA
ora 15.00: CORVINUL - CSM REȘIȚA

Duminică, 18 februarie

ora 10.00: Meciul pentru locurile 3-4
ora 12.00: FINALA

Cafeneaua Fotbalului

Marți, 13 februarie, ora 19, la C.O.Ş.
ediție de excepție!
NAŞ: DAN FIRIŢEANU
Invitați: JACKIE IONESCU & CHISI
(Cântă cine apucă)

OAMENII DE DINCOLO DE CORTINĂ

COSTICĂ RĂDULESCU

REP: *Nea Costică, după ce ați fost demis de la Poli, nu v-am mai văzut pe stadion, pe la club, deși la început ați acceptat să vă ocupați de tinerele talente. De ce?*

C.R.: Văzând atâta răutate față de mine, uitându-se atât de repede tot ce-am făcut pentru fotbalul timișorean, am considerat că e mai bine să mă retrag. Sunt foarte supărat. Chiar și pe Duki Popovici, care, după plecarea mea, a afirmat la televiziune că Poli nu juca nimic cât am fost eu antrenor. Sunt scârbit de toate. Țara asta parcă-i blestemată...

REP: *Stați puțin. După ce ați fost demis, ați citit ziarul nostru? Ați remarcat că s-au scris cuvinte de laudă despre ce ați făcut dvs. pentru fotbalul timișorean, în decursul anilor? Acum, însă, ați avut o serie neagră, echipa ajungând pe un loc retrogradant...*

C.R.: Doar știți foarte bine că totul a fost o mașinație. După meciul cu Poli Iași, unii oameni din echipă au fost puși să joace pe invers. Știți și de cine, și de ce. Astfel eu a trebuit să fiu îndepărtat, deoarece eram incomod. Se știa că eu nu accept asemenea lucruri.

REP: *Afirmați niște treburi pe undeva necunoscute...*

C.R.: Hai, dom'le, că le doar știe toată lumea. Eu când am revenit la Poli, am cerut doar să fiu lăsat în pace să lucrez și am promis că această echipă va deveni în doi-trei ani o formație de cupe europene.

REP: *Și credeți că cineva a avut un dinte împotriva dvs., cineva din conducerea clubului?*

C.R.: Bineînțeles. Cum adică, echipa asta a uitat dintr-o dată să mai joace și, la o săptămână după plecarea mea, a început din nou să zburde? Chiar așa?

REP: *Deci echipa n-a vrut să joace?*

C.R.: Păi dacă formația nu era pregătită corespunzător, nu putea să stea în picioare. Ce pregătire se putea face după plecarea mea, din moment ce se juca un meci la 3 zile? Doar munca unui antrenor nu se vede într-o săptămână sau două. E o chestie de cel puțin 6 luni de zile. Bineînțeles, a fost și șansa că au revenit Vlaicu și Rotariu...

REP: *Păi, tocmai aici am vrut să ajung. Pe Vlaicu n-ați avut posibilitatea să-l puteți utiliza, fiind accidentat, dar pe Rotariu ați ezitat să-l luați...*

C.R.: Aduceți-vă aminte că, la o conferință de presă ținută nu cu mult timp înainte de a fi demis, am căzut de acord cu aducerea lui Rotariu la echipă. Este adevărat că la început am șovăit puțin, deoarece doream să fac o echipă tânără, de perspectivă. Dar, când am văzut că se îngroașă gluma, cu prestațiile slabe ale lui Macavei, am fost conștient că trebuie să-mi iau măsuri. Eu cred, însă, că nici dl. Simcelescu n-a fost de acord să-l dea pe Rotariu cât timp am fost eu antrenor. Se putea însă juca și fără cei doi. Nu asta a fost problema cea mare. Când am văzut că Florin Iacob a început să dea în ziarele bucureștene că la Poli sunt neînțelegeri între conducere și antrenor, am știut că nu va fi bine.

"Totul a fost o mașinație!"

REP: *Dacă tot ați amintit de presa bucureșteană, spuneți-ne de ce ați declarat în ziarele de acolo că n-ați fost ajutat deloc de conducere?*

C.R.: Asta n-am spus-o.

REP: *Deci este invenția lor?*

C.R.: Nu pot să spun că cei din conducere nu m-au ajutat. Dar, după meciul cu Politehnica Iași, au început discuțiile cu cei doi jucători, Contra și Macavei. Din acel moment, am fost lucrat. Se știe că a venit Dinu, care, împreună cu Iacob, i-a determinat pe cei doi să semneze pentru Dinamo. De atunci am remarcat și un dezinteres din partea președintelui Boit. Și ați văzut de ce arbitraje am avut parte în continuare...

REP: *Bun, dar Poli în 21 de etape a beneficiat de 7 penalty-uri, tot atâtea câte a avut și Rapidul, situându-se pe primul loc la acest capitol în DN! Acest lucru nu vă spune nimic?*

C.R.: Dar câte au fost acordate cât timp am fost eu antrenor? După plecarea mea era și normal... Doar știți cine s-a implicat.

REP: *Cine?*

C.R.: Vreți să vă spun eu? Doar am dat doi jucători de națională lui Dinamo...

REP: *Deci am bătut palma cu Dinamo?...*

C.R.: Cu timpul o să se afle toate! Eu de aia am și plecat de la club.

REP: *Dacă rămâneați la echipă, credeți că v-ați fi putut împotrivi transferurilor lui Macavei și Contra?*

C.R.: Eu nu eram sub nici o formă de acord cu cedarea lor. În cel mai rău caz, eram de acord cu un transfer al lor peste hotare. Cum a fost cu Timofte, cu Vlaicu...

(continuare în numărul viitor)

A consemnat

SANDU USUSAN

DIALOGURI INERENTE

IONUȚ POPA

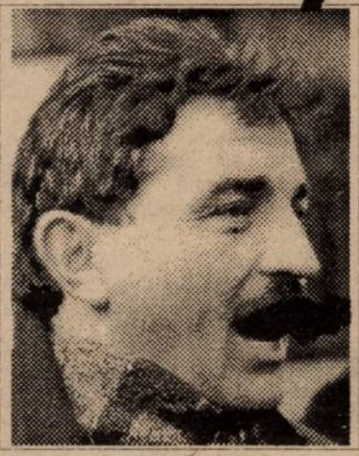

"Visul meu e să antrenez în Italia!"

REP.: *Esti din anul 1994 antrenor la echipa Telecom. Ce ai realizat până acum?*

I.P.: Am reusit să salvez de la retrogradare echipa care se afla pe ultimul loc în divizia C Arad. În campionatul următor am câstigat seria si am disputat barajul cu Deta. În acest sezon, prin asocierea cu FC Arad, am reusit să pun la punct o echipă si să adun în jurul ei oameni care doresc un viitor bun acestui club.

REP.; *Ce nerealizări ai avut?*

I.P.; Am pierdut în mod nepermis barajul cu Deta.

REP.: *Nu te gândesti să antrenezi o echipă dintr-o divizie superioară?*

I.P.: Cred că pot să antrenez o echipă dintr-un esalon superior, dar încerc să fac performantă cu echipa mea, chiar dacă visul meu rămâne să antrenez odată si odată o echipă în Italia. Acolo cunosc mai multi oameni de fotbal, care poate mă vor ajuta să-mi văd visul realizat.

REP.: *Esti un tip impulsiv si consider că nu pe toți jucătorii tăi îi tratezi la fel...*

I.P.: Într-un fel ai dreptate. Mă port mai aspru cu jucătorii mai în vârstă în comparație cu cei tineri.

REP.: *În turul campionatului diviziei B seria a IV-a ai avut ocazia să vezi celelalte optsprezece echipe. Care crezi că va fi formatia câstigătoare si cum apreciezi nivelul jocurilor?*

I.P.: Seria a IV-a a diviziei B cuprinde trei categorii de echipe: 6 - 7 bune, 6 - 7 care încearcă să evite retrogradarea si restul care sunt sub nivelul acestui esalon. Consider că cea mai bună echipă este CFR Cluj, dar nu întotdeauna echipa cea mai meritoasă promovează.

REP.: *Ai fost antrenor la UTA. Flavius Domide a fost schimbat când a promovat echipa în Divizia natională, tu ai fost schimbat după un sezon bun. Cine crezi că generează aceste schimbări de antrenori, si nu numai în momentele cele mai potrivite?*

I.P.: Lui Domide i s-a făcut o mare nedreptate când a fost schimbat, chiar dacă eu i-am luat locul. Nici eu nu am avut o soartă mai bună si am fost la rândul meu schimbat după un campionat bun în Divizia natională. Lipsa de discernământ, *si numai* a conducătorilor, face să se manifeste acest lucru. Datorită slăbiciunii lor se lasă manevrați din umbră de alte persoane. În ceea ce mă priveste, conducătorul care m-a schimbat dacă era istet nu făcea acest lucru cu două săptămâni înaintea începerii campionatului. Cum s-ar zice m-a asteptat la cotitură...

REP.: *S-a vehiculat ideea că în Arad nu există antrenori de valoare...*

I.P.: Eu cred că atât la nivelul de juniori si copii, cât si la seniori, există antrenori în Arad care se pot mândri cu rezultatele muncii lor: Fr. Tisza, M. Henegaru, St. Gal, Fl. Domide si chiar eu.

REP.: *Cum ți-ai imagina un model de structură la un club?*

I.P.: Orice club trebuie să aibă un patron cu putere financiară, fără atâtia directori, să aibă un presedinte si un vicepresedinte care să stie să alcătuiască un lot de jucători capabili să reprezinte clubul, să fie oameni cu influentă, un organizator de competitii si trei antrenori de valoare, cu mult dinamism si curaj.

OVIDIU PĂCURARIU

FOOTBALL NEWS

■ *ȘI "NEMȚII" DAU PROBĂ?* Dorel Toderaș, după ce a evoluat în Germania, s-a întors la Arad. Deși este jucătorul clubului Motorul CFR Arad, a fost solicitat de UTA. Numai că, după ce s-a prezentat la stadionul baronului Neumann, i s-a cerut să dea probă de joc! Rănit în amorul propriu, el nu s-a mai prezentat la ușa autocarului UTA-ei pentru deplasarea din Ungaria...

■ *POPESCU - BENCZIK, UN CUPLU INEDIT!* Zvon materializat! Nemulțumit de activitatea conducerii executive a CSMR, Ilie Pătruică - principalul sponsor al echipei, în "cârdășie" cu conducerea CSR - patronul clubului, au hotărât investirea la conducerea secției de fotbal a cuplului Marius Popescu - Robby Benczik! Dealtfel, la "ședința de prezentare", fotbaliștilor li s-a comunicat că orice problemă a lor va fi de competența proaspeților numiți! Până una alta, bun venit Marius și Robby! Și nu în ultimul rând, strașnică lovitură dată trioului Simion - Voinescu - Albu, care va trebui să se mulțumească cu popicele, handbalul și ce a mai rămas din box și lupte! Să așteptăm reacții?!?

■ *MILITARIZARE LA MOTORUL?* Noul președinte al clubului Motorul CFR Arad este *maiorul* Radu Pleșca. El va colabora cu cei trei vicepreședinți: N. Bica, I. Gabor și R. Bogdan. Încetul cu încetul ne... militarizăm! Colonelul Nicu Selejan poate fi liniștit, nu mai este singur!!

■ *SCHIMB BĂLEAN - CEPOI.* Prima "acțiune"a noii conduceri a CSMR-ului a fost contactul cu cei mai... apropiați adversari din seria a II-a a diviziei A: Gloria! Astfel din Govândari s-a primit acceptul ca Bălean să se pregătească în Valea Domanului, iar Cepoi să urmeze aceeași cale în... sens invers. Deci, să ne așteptăm la un transfer Marius contra... Marius.

■ *ȚAPOȘ ȘI VOLOCARU CONTRA... NIMIC?* Cu UTA, în Ungaria, la dorința conducerii tehnice, s-au deplasat Țapoș (Motorul) și Volocaru (Telecom). Interesant ni se pare că atât Motorul CFR cât și Telecom solicită la schimb aceiași jucători: Papp și Mariș!

■ *MULT ZGOMOT PENTRU NIMIC!* S-a făcut multă vâlvă în jurul așa zisei tentative a lui Dan Stupar de a se transfera în Ungaria, la Debrecen. Totul s-a liniștit de la sine, "Stupi" participând la turneul UTA-ei în Ungaria. Dan Ologeanu l-a acuzat pe profesorul Mircea Henegaru, primul antrenor al lui Stupar, că s-ar fi implicat în acest, așa zis, caz. Ce ne bucură pe noi e că Stupar, etichetat până nu de mult ca *"jucător terminat", "vânzător"*, sau *"omul lui Borugă"*, a devenit un fotbalist indispensabil la UTA!! Și nu putem să nu ne gândim că dacă situațiile lui Lingurar și Ganea erau tratate cu aceeași atenție, puteam spune că UTA are o conducere forte!

UTA - "patru puncte" în Ungaria!

În contul transferului lui Adrian Negrău la Szombathely, UTA a efectuat, în perioada 6 - 10.02.'96, un turneu în Ungaria susținând două partide soldate cu următoarele rezultate:

SZOMBATHELY - UTA 0-0

SZARVAS - UTA 0-2. Ambele goluri au fost marcate de Ștefeligă, iar D. Mitu a ratat un penalty.

În "prestațiile maghiare" Jackie Ionescu a utilizat următorii jucători: Sinescu, Papp, Țapoș, Szell, G. Radu, Lucaci, Dronca, Toduță, Oajdea, Prințipiu, Csipkar, Grădinaru, Mănăilă, Baciu, D. Mitu, Ștefeligă, Volocaru.

OCHI ÎN OCHI

PUIU MISCHIE

"CSM-ul are datoria morală să ne ajute!"

REP.: *Dle. președinte, am rămas stupefiat aflând măsurile radicale luate de conducerea echipei de fotbal, printre care înlocuirea antrenorilor I. Moatăr și F. Portik cu cuplul de foști jucători I. Talpeș - S. Costachi și punerea pe liber a jucătorilor Videscu, Costescu și Manea. Ne puteți explica motivele?*

P.M.: Am început acest campionat foarte bine, cu o victorie la Deta, echipă care, chiar dacă era o nou promovată, a demonstrat că are veleități de a ataca promovarea. După această victorie, unii jucători au crezut că pot face fotbal numai din amintiri. Au neglijat pregătirile si, pe deasupra, au inventat tot felul de motive de a se eschiva de la antrenamente. Acest fapt s-a "materializat" în finalul turului, când în ultimele trei etape disputate pe teren propriu am fost înfrânți! Un adevărat dezastru! Cine nu lua măsuri într-un asemenea caz?

REP.: *Pe prof. Moatăr l-ați adus la începutul campionatului tocmai pentru a ataca promovarea. Astfel, lui Costescu, fostul antrenor principal, i s-a dat posibilitatea să se concentreze asupra jocului. Ce n-a mers?*

P.M.: Am considerat că I. Moatăr ar fi o soluție, el fiind profesor. Prin exigentă si profesionalism am sperat să realizeze performante, mai ales că era unul dintre ai nostri, din Bocșa. N-a fost să fie si am operat niste miscări pe care nu as fi vrut să le fac. A contat si atitudinea unor jucători, dar în primul rând rezultatele.

REP.: *Metalul Bocșa și-a crescut întotdeauna în curtea proprie niste jucători care ulterior s-au dovedit de excepție. De la copii și juniori au "săltat" rapid la prima echipă si cum au început să se afirme aici, hop, i-au luat altii. Unul dintre profitori este CSMR-ul care, iată, dacă e să nominalizăm, ar putea alinia chiar un unsprezece alcătuit din fosti jucători bocseni. Nu-l putem omite pe Dorinel Munteanu, care a plecat de pe terenul uzinei de constructii metalice și masini agricole.*

P.M.: De pe urma transferurilor au profitat mai ales jucătorii, care au ajuns să se realizeze ca fotbaliști, iar alții, de exemplu Ciucur, urcă spre performantă. Bocsa este un oras mic și e normal că nu te poți opune dorinței de afirmare a jucătorilor. Noi nu putem să oferim aceleasi condiții care le poate da un club cu renume. Chiar și CSMR-ul poate oferi mai mult decât noi. Deși și ei se află în eșalonul secund, datorită plecărilor masive de jucători, cu care s-ar putea alcătui chiar o selecționată a României! Trebuie însă să dai sansă fotbaliștilor. Dacă lui Fane Iovan nu i s-ar fi dat drumul, ar fi fost el primul fotbalist român care să ia în brațe Cupa Campionilor Europeni? Sau s-ar fi putut întoarce la Resita cu fruntea sus pentru o viitoare carieră de antrenor? Regulamentul de transferări ne va forța să facem același lucru. Jucătorii nu mai sunt naivi și semnează contracte pe cel mult 6 luni sau un an.

REP.: *După "tăierile" din ultima vreme, iată că și Perian și Sabaiduc, cu toate că au contract cu Bocșa, se pregătesc cu CSMR.*

P.M.: Nu cred că vor reuși să se transfere la Resita. Am argumente foarte puternice. După cum ați spus, aproape în proporție de 100% doar CSMR-ul a beneficiat în ultima perioadă de pe urma transferărilor făcute de la Metalul Bocșa. Acum am ajuns într-o situație catastrofală. E greu de supraviețuit într-o serie în care se retrogradează de la locul 12 în jos! De aceea am apelat la cei de la CSMR, care la un moment dat promiseseră că Metalul Bocșa va deveni un fel de echipă satelit a lor și va beneficia de tot ajutorul din această colaborare. Dar totul a rămas în stadiul bunelor intenții, nimic nu s-a realizat. Perian și Sabaiduc, ca indivizi, doresc să se afirme. Dar și noi vrem să nu retrogradăm! Înclin să cred că, fată de obiectivul Resiței, ei nu au nevoie acum de acesti jucători. În schimb Bocșa are mare nevoie.

REP.: *Ati fost la CSJ pentru cazurile Perian și Sabaiduc. Ei au cerut, ca alți jucători, să devină liberi. Au pierdut, CSJ-ul dându-i buni de joc pentru Bocșa. Care a fost substratul?*

P.M.: Cred că au fost sfătuiți de altii. Resița a fost, la rândul ei, păcălită cu Ianu si Gligorovici. Iar dacă ei au fost "falitii" CFR-ului, de ce să nu aibă și ei "falitii" lor? Ne-au stricat nouă socotelile, neputând să-i luăm pe cei doi în pregătiri. Dar dacă nu se vor întoarce la echipă va trebui să luăm măsuri de suspendare a lor.

REP.: *Dacă aveți lotul subțire, de ce i-ați pus pe lista de transferări pe Videscu, Costescu și Manea?*

P.M.: Nu cred că mai puteau să lucreze cu noua conducere tehnică!

REP.: *Constituiau ei vreo "bisericuță"?*

P.M.: Cam așa ceva.

REP.: *Ce i-ați reproșat lui Feri Portik?*

P.M.: Singurul lucru ce i se poate reproșa lui Portik este că nu a avut niciodată tăria de a lua frâiele în propriile mâini. Mai mult, i-a plăcut să stea în umbră, să nu se implice. Nu știu cum a rezistat ca secund atâția ani.

REP.: *Dacă în anii trecuți "vârful de atac" al Metalului Bocșa s-a numit Victor Creangă, de vreo cinci ani în fruntea "atacului" se află cuplul Pricăjean - Mischie. De ce ultimii doi nu au rezultatele primului?*

P.M.: Vedeți dumneavoastră, în ultimii ani uzina a avut o perioadă mai dificilă, inerentă în așa zisa perioadă de tranziție. Au trecut în șomaj foarte mulți oameni. Dar echipa de fotbal a supraviețuit, fără a fi prea mult ajutată din afară. Toți cei care lucrează în uzină iubesc această formație și cred că anul acesta va veni și soarele pe ulița noastră. Avem comenzi care acoperă capacitățile pe anul acesta, dintre care 90% numai pentru export!! Deci se mai fac angajări și începem să mișcăm. Primul pas contează, iar în prima etapă a returului vom avea un meci foarte greu, acasă cu Deta. Într-o sedintă a Consiliului local ni s-a spus că Primăria, prin consilierii săi, va sustine strângerea sponsorilor în jurul echipei. Am primit o adresă în acest sens, prin care acesti sponsori doreau să alcătuiască un Consiliu de Administrație al Clubului din care să facă parte și ei. Am acceptat imediat și i-am convocat pe toți, la sediu, pentru demararea discuțiilor. La ora 16, ora convocării, am fost singurul prezent!

REP.: *Sunt stupefiat! Ar trebui ca meciurile să le disputați cu porțile închise pentru acești nepăsători, iar în tribune să aibă acces doar angajații uzinei!*

P.M.: Nu pot institui embargoul! Nu sunt președinte retribuit.

REP.: *Cei doi "unși" ca antrenori, au avut pretenții materiale?*

P.M.: Ei sunt niste băieți extraordinari, care vor să facă ceva pentru Bocsa. Nu sunt din aceia care se gândesc întâi la bani. Talpeș se confundă în totalitate cu Bocșa, de când joacă fotbal. Dacă vom ieși la liman va fi și meritul lor și vor fi recompensați.

REP.: *Dacă niste jucători valorosi ar dori să vină la echipă să vă ajute ați avea bani să-i achiziționați?*

P.M.: Cred că totuși Reșița are datoria morală de a ne ajuta să ieșim din acest impas.

PETRU FUCHS

ECHIPA FOTBAL vest OM LA OM

1. Ce înseamnă pentru tine fapul că ai terminat turul pe locul întâi în topul nostru?
2. Cum apreciezi evoluția echipei tale? Consideri că locul ocupat în clasament este conform cu jocul prestat în acest tur?
3. Ești mulțumit de nivelul diviziei în care joci? Cât timp mai ai contract cu clubul la care evoluezi? Ai vreo ofertă tentantă? La ce club ți-ar place să joci?
4. Care consideri că a fost cel mai periculos (incomod) adversar pe care l-ai întâlnit în tur?
5. Pe ce loc crezi că se va clasa echipa ta la finele campionatului? Dar tu în topul nostru?

ATACANT

CRISTIAN PUȘCAȘ

Născut la 9 noiembrie 1970. Este un prolific produs al "grădinii" create de Feri Varga. Remarcat în sezonul 1992-93 când CSMR-ul a evoluat în Divizia națională, trece în vara anului 1993 la Dinamo București. Din returul campionatului 1994-95 joacă la UTA, revenind la Reșița din vara anului trecut.

1. O confirmare a dorinței mele perpetue de a fi mai bun. Mereu îmi propun să joc din ce în ce mai bine. În viața de fotbalist mereu ai ceva de învățat. Nu m-am mulțumit niciodată cu ce am realizat.

2. Cu puțină pregătire în plus și cu mai multă ambiție, dublată de o doză mai mare de seriozitate puteam să fim pe podiumul clasamentului.

3. Nu sunt mulțumit de nivelul la care joc. Am contract până în vară și am oferte de la alte cluburi, una dintre ele tentantă. Aș dori să joc la o echipă care are pretenții la un loc în cupele europene.

4. De departe Lingurar de la UTA.

5. Eu zic că vom ocupa unul dintre primele 3-4 locuri, iar eu sper să rămân lider în topul Fotbal Vest.

RUMBA AMICALELOR

CFR TIMIŞOARA - GLORIA REŞIŢA 2-2. Au marcat Foale (11), Sandu (90) - Şirian (5), Dacica (15). *CFR:* Bota (46, Daminuţă) - Diaconescu, Ianoşev, Himcinschi, Chira (46, Sandu) - Stoican (46, Militaru), Ianu, Gligorovici, Florescu - Petre, Foale. *GLORIA:* Fekete (46, Toader) - Şirian (46, Beloia), Costescu (46, Kapornyai), Pătru (46, David), Chiş - Marcu, Dincă (46, Laczko), Dacica (46, Dumitru), Decuseară (46, Tuluc) - Ciornei (80, Folea), Furdui.

UMT - TICUTTI ŞAG 2-0: Paleacu şi Brucă. UMT a început cu: Urai, Utfineanţ, Andreas, Miclea, Radu, Brucă, Paleacu, Simedru, Miculescu, Dima, Şasu.

CFR TIMIŞOARA - AC RECAŞ 1-1: Damianovici (53) şi Podean (86). *CFR:* Daminuţă - Morar, Stănescu, Pavlov, Ianu, Chira, Stoican, Sandu, Damianovici, Militaru, Simcelescu. Au mai jucat Bota, Petre şi Gligorovici. *RECAŞ:* Nistor - Andrei, Ujheli, Cical, Ilea, Neamţu, Mândruţ, Banu, Podean, Mitrache, Niţu. Au mai evoluat Faimóc, Lazăr, Ispas, F. Cercelea, M. Cercelea.

ASTRAL DETA - POLI 1-4: Cuvejdean (37) - Petrov (45, autogol), Guşatu (55, 72), Băban (60). *DETA:* Guţă - Petrov, Mada, Solomon, Brindescu - Mita, Hecico, Deac, Bochiş, Cuvejdean, Ster. Au mai intrat Kanyo, P. Lucian, Avram, Marchiş, Stan, C. Moldovan, Farcaş, Tuică, Bagia.. *POLI:* Almăşan - Ivan, Pelici, Velcea, Stoicov - Rotariu, Vlaicu, Călin, Kovacs - Băban, Săvoiu. Au mai jucat Dăniloaie, Munteanu, Trandu, Contescu, Guşatu, Bota, Brehui, Olar, Mihalache, Barna.

CSMR - MINERUL ANINA 2-2: Szijj (5), C. Puşcaş (18) - Bülle II (33), Ghideu (36). *CSMR:* Boşca - Căprariu, Pănescu, Poenariu, Ciocoi - Bălean, Ciucur, Doană, Marinescu - Szijj, C. Puşcaş. Au mai jucat Balea, Cr. Alexandru, Zimmer. *ANINA:* Steiner - Lazăr, Ghideu, Bătrâna, Zsizsik - Ciurea, Colţa, Vuia, E. Marian - Bülle I, Bülle II. Au mai evoluat Ivan, Avram, Vior, M. Marcel, Iorga, Arnăut, Miu, Băcilă, Pereş, Boltaşiu.

VEGA DEVA - GLORIA REŞIŢA 0-2: Decuseară (32), Ciornei (38). *Gloria:* Fekete - Şirian, Pătru, David, Chiş - Marcu, Dacica, Dincă, Decuseară - Ciornei, Furdui. Au mai intrat Dumitru, Kapornyai, Beloia şi Toader.

MOTORUL CFR ARAD - ELECTRICA TIMIŞOARA 1-1.

FC TELECOM ARAD - VESTPETROM PECICA 1-0.

MOTORUL CFR ARAD - VESTPETROM PECICA 1-0. A marcat Toderaş (penalty).

FE TELECOM ARAD - INDAGRARA ARAD 4-0. Au marcat Câmpian (două), Munteanu, Nini. *TELECOM:* Fl. Moţ - Păcurar, Pârvu, Bugariu, Câmpian, Ioja, Danciu, Abrudean, Plisca, Munteanu, Orosz. Au mai jucat Ujvari, Iancu, Boloş, Mariş, Mados, Barna, Nini. *INDAGRARA:* Băleanu - Lazăr, Moţ, G. Coraş, Dronca, Nescovici, Lipitor, Muj, Sulincean, Cr. Avram, I. Ardelean. Au mai jucat Lingurar, Gyengye şi M. Ardelean.

CFR TIMIŞOARA - POLI 0-2: Băban (43 - penalty), Mihalache (70). *POLI:* Almăşan - Ivan, Pelici, Velcea, Stoicov - Kovacs, Rotariu, Vlaicu, Călin- Băban, Săvoiu. Au mai jucat: Mihalache, Barna, Trandu, Munteanu, Contescu, Guşatu. *CFR:* Bota - Diaconescu, Himcinschi, Ianoşev, Chira - Stoican, Ianu, Sandu, Gligorovici - Simcelescu, Foale. Au mai intrat: Daminuţă, Pavlov, Florescu, Petre, Vlad.

ELECTRICA - ASTRAL DETA 4-5.

ŞOIMII TEXTILA - TICUTTI ŞAG 2-0.

AC RECAŞ - UMT 1-4.

Colţul microbistului... comod

Marţi, 13 febr.

11,00 - Atalanta - Milan - DSF, înreg.
11,35 - Campionatul englez - ProTV, rez.
14,00 - Eurogoluri - Eurosport
16,00 - Fiorentina - Parma - DSF, înr.
18,15 şi 00,30 - Bundesliga - ProTV, rez.
20,50 - Real Madrid - DSF, doc.
21,15 - Hattrick international - DSF

Miercuri, 14 febr.

10,00 - Barcelona - Real - DSF, înr.
21.45 - Bologna - Atalanta, Cupa Italiei, RAIDUE, dir.
00,30 - Campionatul englez - ProTV, rez.

Joi, 15 febr.

10,00 - Fiorentina - Parma - DSF, înr.
11,30 şi 15,30 - Fotbal mondial - DSF
15,00 - Fotbal Made in England - ProTV
21,45 - Fiorentina - Inter (Cupa Italiei, semifinale) - DSF, dir. şi RAIDUE, dir.

Sâmbătă, 17 febr.

14,00 - Rostock - Schalke - ProTV, înr.
21,05 - Fotbal mondial - DSF
21,30 - Campionatul spaniol - DSF, dir.
00,30 - Camp. spaniol - ProTV, înr.

Duminică, 18 febr.

16,00 - Campionatul italian - ProTV, dir.
20,00 - Serie A - Raidue, înr.
21,15 - Camp. italian - DSF, înr.
23,00 - Lazio - Roma - ProTV, înr.

Luni, 19 febr.

15,30 - Campionatul italian - DSF, înr.
18,15 - Campionatul spaniol - ProTV, rez.
23,45 - Hattrick international - DSF
00,00 - Eurogoluri - Eurosport

FAN SHOP

tifoseria

Apogeul violenţei suporterilor

HEYSEL '85 - FINALA MORŢII

La 28 mai '85 "France Football", sub titlul "Bruxelles în efervescenţă" scria: "Spre a întâmpina hoardele de roşii şi alb-negri, mâine capitala Belgiei este pe ... picior de război". Măsurile de securitate luate de către autorităţile oraşului au fost cu totul şi cu totul speciale. Însuşi ziarul belgian "Le soir" compara aceste măsuri cu pregătirea "armadei" pentru Malvine. Dar ... incidentele încep încă de la Ostende: se consumau fără măsură băuturi alcoolice; se vomită în canale şi la uşile imobilelor, suporterii se bat între ei; pompierii recuperează din mare un fanatic englez care după ce s-a aruncat în apă şi-a amintit că nu ştia să înoate.

Ora 17-18. În împrejurimile stadionului Heysel doi tineri italieni cu capul plin de sânge se întorc la "parking" spre a-şi îngriji rănile; pe străzi şi în parcuri vezi numai grămezi de butelii şi conserve de bere. Doi tineri englezi dansează pe masă, într-un "bistro"; sticle pline cu bere se strecoară prin "ochiurile" grilajului de la Heysel; în schimb, la intrarea spre tribuna oficială şi la sectorul presei se face o percheziţie riguroasă.

Ora 19, ora locală, cele 60000 de locuri ale stadionului sunt ocupate. Suporterii lui Liverpool (circa 10000) sunt instalaţi în sectoarele "X" şi "Y", iar cei de la Juve în sectorul "M" din partea opusă. Dar, oamenii de ordine vor ignora faptul că în sectorul "Z", alipit de sectorul "Y", se aflau 10000 de spectatori, în majoritate italieni, muncitori imigraţi în Belgia, Olanda şi Germania, care şi-au procurat bilete de intrare în aceste ţări (neincluşi, deci, în sectorul italian care poartă însemnele lui "JUVE").

Scandalul îl încep evident huliganii britanici aflaţi sub influenţa alcoolului. Ei vor arunca petarde în sectorul "Z", nefiind despărţiţi de italieni decât de un grilaj de înălţimea unui om. Ora 19,15. Suporterii englezi escaladează gardul ce delimitează cele două sectoare în timp ce circa 30 de poliţişti, aflaţi în apropiere, depăşiţi de evenimente, pleacă după ajutoare. Dar, încăierările vor lua proporţii. În cursul lor "hoardele de suporteri britanici" - aşa cum îi numeşte presa franceză - înarmate cu bare de fier, aruncă cu sticle, pietre şi bucăţi de beton, smulse din gradene, în masa suporterilor torinezi. Aceştia, împinşi ca nişte animale, se retrag spre interior şi se calcă în picioare, se sufocă împinşi în ziduri. Un perete al tribunei se prăbuşeşte, sub presiune, îngropând sub el zeci de suporteri. Când, în cele din urmă, apar poliţiştii, cu întărituri, tragedia era consumată: 39 morţi (30 italieni) şi 270 răniţi grav.

Jucătorii lui Juve, la finalul partidei se duc spre tribuna unde se află suporterii lor însetaţi de răzbunare spre a-i calma.

Dintre zecile de declaraţii de dezaprobare a actelor de vandalism de pe Heysel, interesantă este cea a preşedintelui John Smith (FC Liverpool): "Consider că huliganii de pe Heysel nu sunt din Liverpool, ci din Londra şi sunt membri ai Frontului naţional (neofascist) infiltraţi printre suporterii noştri (dovada: o lozincă pentru meci, dar cu... zvastica pe colţ!)".

Credem că a fi suporter la un meci de fotbal este un act de participare şi nu un simplu act de percepţie. De aceea, cel care nu-şi poate reprezenta dimensiunea indispensabilă a spectacolului fotbalistic nu este un suporter autentic. Şi încă ceva, ce credem că este valabil în cazul suporterilor României, în special unora din vestul ţării: "duelul" vocal, decent, cu suporterii echipei adverse este un act de civilizaţie autentică; el impune respect atunci când suporterul care îşi susţine echipa este în postura de ... oaspete.

P.S. Joi ora 16 şedinţă pe stadion. Prezenţa obligatorie (plus 1000 de lei)!

COMMANDO VIOLA
ULTRA CURVA SUD

"Suporter club U.T.A."

LIGA SUPORTERILOR ECHIPEI UTA aduce la cunoştinţa suporterilor care deţin LEGITIMAŢII emise de "ligă": cotizaţia va rămâne la modesta sumă de 2.000 lei pe lună. Precizăm că se va plăti cotizaţia şi pe lunile ianuarie şi februarie. Suporterii care nu vor avea cotizaţia plătită la zi nu vor mai avea acces pe stadion pe baza legitimaţiei.

Deasemenea aducem la cunoştinţa suporterilor "RED FIGHTERS" că în scurt timp "LIGA SUPORTERILOR" va organiza o întâlnire între suporteri şi conducerea tehnică şi administrativă a clubului UTA. Această şedinţă va avea loc după revenirea "lotului UTA-ei" din turneul din Ungaria, în funcţie de înţelegerea cu conducerea UTA-ei. Amănunte despre această şedinţă vor apărea în presa locală din zilele următoare.

"RED FIGHTERS"

APEL CĂTRE "RED FIGHTERS"

Joi, la Sala Sporturilor, va avea loc meciul de baschet WESTPETROM ARAD - FOREST SIBIU. Suporterii "Red Fighters" sunt aşteptaţi la sală pentru a fi alături de echipă şi a o sprijini şi încuraja în tentativa de a câştiga acest greu meci.

P.S.: În ultimul moment, pe calea undelor, războiul dintre "roşii şi violeţi" a fost preluat şi de Radio Timişoara, care bineînţeles a ţinut partea unei tabere. Corect, însă nici un alt cuvânt despre alte lucruri "adresate" nouă. Din punctul nostru de vedere, considerăm "cazul Poli" subiect închis.

PLICUL CU SURPRIZE

Înainte de a începe dialogul cu cititorii din săptămâna aceasta, să vă anunţăm faptul că începând de acum, cea mai bună scrisoare din lună (cea care va trata subiectul cel mai interesant) va fi premiată! Recompensa o va constitui un abonament la "Fotbal Vest" pe un an de zile! Aşadar, aşteptăm scrisorile dumneavoastră.

■ **ADRIAN VIGH, Reşiţa**. Aşa cum am promis, revenim cu răspunsurile la celelalte două întrebări pe care ni le-aţi adresat.

1. În 1976, Cehoslovacia a devenit campioană a Europei, întrecând cu 7-5 la penalty-uri (2-2 după 120 de minute) formaţia RFG. Iată echipa aliniată în acel meci: *Viktor - Pivarnik, Gogh, Dobias (Vesely), Capkovici, Ondrus, Masny, Panenka, Svehlik (Jurkemik), Moder, Nehoda.*

2. În ediţia 1986-87, clasamentul golgeterilor din Serie A a arătat astfel (s-au disputat 30 de meciuri, fiind doar 16 formaţii participante): *Virdis* (Milan) - 17 goluri; *Vialli* (Sampdoria) - 12 goluri; *Altobelli* (Inter) - 11 goluri; *Maradona* (Napoli), *Diaz* (Fiorentina) şi *Serena* (Juventus) - toţi cu 10 goluri.

■ **DORIN TOMESCU, Timişoara.** Aţi pierdut pariul cu colegul dumneavoastră! Cel mai în vârstă jucător care activează în prezent în prima ligă din Italia este *Pietro Vierchowod,* născut la 6 aprilie 1959, component al echipei Juventus. *Fernando Orsi* (portarul de rezervă al lui Lazio), cel pe care l-aţi indicat dvs. ca fiind cel mai în vârstă, este născut la 12 septembrie 1959!

■ **SERGIU PETRESCU, Lugoj.** Aveţi dreptate. Să-l confunzi pe Litmanen cu Kluivert (autor al performanţei - Cosmin Băleanu, comentator TVR la meciul Zaragoza - Ajax) este ca şi cum l-ai confunda pe Nelson Mandela cu Ion Iliescu! În primul rând cei doi jucători se deosebesc prin culoarea pielii, apoi au numere diferite pe tricouri. Şi nu în ultimul rând, schimbarea lui Litmanen fusese anunţată şi de crainicul stadionului, arenă în care a luat loc şi distinsul Cosmin Băleanu, fiind auzită până şi pe micul ecran! Să nu vezi, să nu auzi şi să mergi pe banii statului în Spania este prea de tot. Poate i-ar trebui imputată delegaţia respectivului crainic.

■ **SORIN PEREŞ, Arad**. Sunteţi al 51417-lea care ne întreabă cine este *Ion Golumbu,* în aceşti aproape 5 ani de existenţă ai săptămânalului nostru! Cert este că are cea mai veche rubrică în ziar, nu este prieten cu nimeni şi are ciocul mai tare ca CIOCĂNITOAREA! În rest, sănătate şi să auzim de bine.

ALESSANDRO BIANCONERO

Cel mai sigur mijloc de a coresponda cu fani în vederea vânzării, cumpărării sau schimbului de materiale pe teme fotbalistice (fanioane, insigne, reviste, cărţi, postere, ghete, mingi, tricouri etc.) este FAN SHOP-ul "Fotbal Vest". Completaţi talonul GRATUIT alăturat şi expediaţi-l pe adresa ziarului sau aduceţi-l la sediul redacţiei. Astfel puteţi intra în legătură cu noi prieteni.

TALON PENTRU ANUNŢURI GRATUITE

VĂ RUGĂM COMPLETAŢI CU LITERE MARI

TEXT: ____________________

____

____

____

Nume/Pren. ____________ Adr/Tel ____________

Adresa redacţiei: FOTBAL VEST, 1900 Timişoara, Str. Paris nr. 2A

Să facem cunoștiință cu participantele la EURO '96

Vom prezenta în acest număr ultimele două componente ale grupei A, **SCOȚIA** și **OLANDA**.

Să vedem însă și cum sunt cotate cele patru formații din această grupă, în opinia book-makerilor de la casa de pariuri Honest Bob. ANGLIA are șansa a 4-a la câștigarea titlului european, cu o cotă de 7/1; ELVEȚIA ȘI SCOȚIA sunt ambele outsidere (șansa a 13-a) cu cota 50/1, în vreme ce OLANDA este marea favorită a competiției, cu cota 9/2.

OLANDA

CEI DIN URMĂ VOR FI CEI DINTÂI?

- *Anul înființării federației:* 1889
- *Adresa:* Koninklijke Nederlandsche Voetbalbond, Woudbergseweg 56, Postbus 515, 3700 AM Zeist; TEL 31-3439-9211, Fax 31-3439-1397
- *Culori:* portocaliu - alb
- *Președinte:* Jeu Sprengers
- *Antrenor:* Guus Hiddink - născut la 8 noiembrie 1946
- *Cea mai bună performanță în CE:* locul întâi în ediție 1988 (2-0 în finală cu URSS)

■ *Palmares OLANDA - ANGLIA în CE:* 3-1 în turneul final al ediției '88

■ *Palmares OLANDA - ELVEȚIA în CE:* 3-1 și 1-1 în turul preliminar al ediției '64; 3-0 și 3-1 în preliminariile ediției '80.

■ *Palmares OLANDA - SCOȚIA în CE:* 1-0 în turneul final al ediției '92

■ *CUM S-A CALIFICAT la Euro '96:* locul II în grupa a V-a, cu următoarea linie de clasament: 10 6 2 2 23-5 20p. A urmat apoi meciul de baraj cu Irlanda, câștigat cu 2-0.

■ *Rezultate obținute și marcatorii :* *Luxemburg - Olanda 0-4* (Roy, R. de Boer 2, Jonk); *Norvegia - Olanda 1-1* (Roy); *Olanda - Cehia 0-0; Olanda - Luxemburg 5-0* (Mulder, Roy, Jonk, R. de Boer, Seedorf); *Olanda - Malta 4-0* (Seedorf, Bergkamp, Winter, Kluivert); *Cehia - Olanda 3-1* (Jonk); *Belarus - Olanda 1-0; Olanda - Belarus 1-0* (Mulder); *Malta - Olanda 0-4* (Overmars 3, Seedorf); *Olanda - Norvegia 3-0* (Seedorf, Mulder, Overmars). BARAJ: *Olanda - Irlanda 2-0* (Kluivert 2)

Spui Olanda, spui Ajax! Din lotul de 21 de jucători folosit de antrenorul Hiddink în preliminarii, 8 evoluează la campioana Europei. În plus, să nu uităm că și Jonk, Seedorf, Winter și Bergkamp au îmbrăcat tricoul alb-roșu! Din păcate însă, în primul rând pentru băieții echipați în alb-portocaliu, diferența dintre națională și Ajax este destul de mare. Ceea ce lipsește "portocalei mecanice", în comparație cu temutul club din Amsterdam, este perfecta organizare a jocului, rodul școlii de fotbal a echipei socotită numărul unu în lume la ora actuală, lucru greu de implementat altei formații, chiar dacă "interpreții" de pe gazon sunt în mare măsură aceiași. Și ar mai fi ceva: Guus Hiddink, care se poate lăuda totuși cu o Cupă a Campionilor cucerită cu PSV Eindhoven, nu este la înălțimea colegului său Van Gaal, maestru al perfecțiunii, un demn urmaș al celebrului Rinus Michels.

Olanda a obținut viza pentru turneul final în ceasul al 12-lea, fiind nevoită să dispute un meci de baraj. Ea a ocupat, împreună cu Irlanda, cele mai modeste poziții în clasamentul teamurilor sosite pe locul doi în cele 8 grupe preliminare. Poate însă că tocmai acest fapt va ambiționa conglomeratul de vedete să demonstreze că cei din urmă pot deveni cei dintâi!

LOTUL DE JUCĂTORI

PORTARI		
Ed DE GOEY	20-12-1966	Feyenoord
Ruud HESP	31-10-1965	Roda
Edwin VAN DER SAR	29-10-1970	Ajax
FUNDAȘI		
Danny BLIND	1-8-1961	Ajax
Frank DE BOER	15-5-1970	Ajax
Johan DE KOCK	25-10-1964	Roda
Michael REIZIGER	3-5-1973	Ajax
MIJLOCAȘI		
Egdar DAVIDS	13-3-1973	Ajax
Ronald DE BOER	15-5-1970	Ajax
Wim JONK	12-10-1966	Eindhoven
Arthur NUMAN	14-12-1969	Eindhoven
Clarence SEEDORF	1-4-1976	Sampdoria
Orlando TRUSTFULL	4-8-1970	Feyenoord
Aron WINTER	1-3-1967	Lazio
Richard WITSCHGE	20-9-1969	Bordeaux
ATACANȚI		
Dennis BERGKAMP	10-5-1969	Arsenal
Glenn HELDER	28-10-1968	Arsenal
Patrick KLUIVERT	1-7-1976	Ajax
Youri MULDER	23-3-1969	Schalke 04
Marc OVERMARS	29-3-1973	Ajax
Bryan ROY	12-2-1970	Nottingham

PALMARESUL JOCURILOR CU ROMÂNIA:

27 mai 1924	Paris	România - Olanda 0-6	turneul olimpic
5 iun. 1968	București	România - Olanda 0-0	amical
2 dec. 1970	Amsterdam	Olanda - România 2-0	amical
5 iun. 1974	Rotterdam	Olanda - România 0-0	amical
1 iun. 1988	Amsterdam	Olanda - România 2-0	amical

BILANȚ TOTAL ROMÂNIA-OLANDA 5 0 2 3 0-10

PROGRAMUL ÎN TURNEUL FINAL: 10 iunie, ora 18.30, la Birmingham, cu **SCOȚIA**; 13 iunie, ora 21.30, la Birmingham, cu **ELVEȚIA**; 18 iunie, ora 21.30, la Londra, cu **ANGLIA**.

Bossii lui Milan sunt cu ochii pe Edgar Davids

Dennis Bergkamp - un golgeter care a rămas dator

SCOȚIA

ȘI-A ATINS DEJA OBIECTIVUL

LOTUL DE JUCĂTORI

PORTARI		
Andy GORAM	13-4-1964	Rangers
Jim LEIGHTON	24-7-1958	Hibernian
Nicky WALKER	29-9-1962	Patrick Th.
FUNDAȘI		
Tom BOYD	24-11-1965	Celtic
Colin CALDERWOOD	20-10-1965	Tottenham
Colin HENDRY	7-12-1965	Blackburn
Stewart McKIMMIE	27-10-1962	Aberdeen
Alan McLAREN	4-1-1971	Rangers
MIJLOCAȘI		
Craig BURLEY	24-9-1971	Chelsea
John COLLINS	31-1-1968	Celtic
Scott GEMMILL	2-1-1971	Nottingham
Eoin JESS	13-12-1970	Aberdeen
Gary McALLISTER	25-12-1964	Leeds Utd.
Stuart McCALL	10-6-1964	Rangers
William McKINLAY	22-4-1969	Blackburn
Paul McSTAY	22-10-1964	Celtic
ATACANȚI		
Scott BOOTH	16-12-1971	Aberdeen
Darren JACKSON	25-7-1966	Hibernian
Ally McCOIST	24-9-1962	Rangers
John McGINLAY	8-4-1964	Bolton W.
Duncan FERGUSON	8-9-1972	Everton
Pat NEVIN	6-9-1963	Tranmere

După ce au fost prezenți în premieră în europene în 1992, în Suedia, cu reputatul Andy Roxburgh la timonă, pierzând meciul de debut cu Olanda (0-1), *"cimpoierii"* și-au atins din nou obiectivul, calificându-se, cu doar 3 goluri primite, sub bagheta antrenorului Craig Brown, care a pus punctul pe I: *"Pentru mica noastră țară* (n.n. - 5,5 milioane locuitori) *calificarea în sine este o performanță. Ceea ce eventual vom reuși în Anglia este un bonus."* Adică Scoția este un outsider autoproclamat, dar cu un caracter frumos, știind să se bucure de fotbalul ei, așa scrîșnit cum e, pe care-l vede încă ca pe un simplu joc, și atât. Intonațiile imnului *"Flower of Scotland"* și cântecele fanilor lor în fuste îi vor îndârji la maxim pe cei 11 bleumarini, care se vor agăța în disperare de fiecare balon.

Cu un bagaj tehnico-tactic sărac și, implicit, cu mari probleme la capitolul posesia balonului, pe care, dacă îl are, îl joacă la firul ierbii, cu pase șutate, Scoția va fi fericită dacă îi va oferi lunganului ei vârf, Duncan Ferguson, măcar o oportunitate de gol pe meci. Așa încât greul va fi dus de un cvintet defensiv liniar bun în jocul aerian, dar greoi, speranțele într-o construcție inspirată a jocului legându-se de un ultim "cântec de lebădă" al "latinilor" McAllister și McStay.

Fatalitate, primul adversar este din nou Olanda. Iar apoi, după 8 ani, iarăși pe Wembley, contra Angliei...

- *Anul înființării federației:* 1873
- *Adresa:* The Scottish Football Association Limited, 6 Park Gardens, Glasgow, G3 7YF. TEL 44-41-3326372, Fax 44-41-3327559
- *Culori:* bleumarin închis
- *Președinte:* Peter Gardiner
- *Antrenor:* Craig Brown - născut la 18 iulie 1941
- *Cea mai bună performanță în CE:* calificarea în turneul final din Suedia, în 1992

■ *Palmares SCOȚIA - ANGLIA în CE:* 1-1 și 3-2 în preliminariile ediției '68

■ *Palmares SCOȚIA - ELVEȚIA în CE:* 2-2 și 0-2 în preliminariile ediției '84; 2-1 și 2-2 în preliminariile ediției '92.

■ *Palmares SCOȚIA - OLANDA în CE:* 0-1 în turneul final al ediției '92

■ *CUM S-A CALIFICAT la Euro '96:* locul II în grupa a VIII-a, cu următoarea linie de clasament: 10 7 2 1 19-3 23p.

■ *Rezultate obținute și marcatorii:* *Finlanda - Scoția 0-2* (McKinlay, Collins); *Scoția - Feroe 5-1* (McGinlay 2, Booth, Collins 2); *Scoția - Rusia 1-1* (Booth); *Grecia - Scoția 1-0; Rusia - Scoția 0-0; San Marino - Scoția 0-2* (Collins, Calderwood); *Feroe - Scoția 0-2* (McKinlay, McGinlay); *Scoția - Grecia 1-0* (McCoist); *Scoția - Finlanda 1-0* (Booth); *Scoția - San Marino 5-0* (Jess, Booth, McCoist, Nevin, Francini - autogol)

De la stânga la dreapta, fără fustițe: McAllister, Leighton, Hendry, Boyd, Collins, Spencer, Jackson, McKimmie, McLaren, Calderwood, McKinlay

PROGRAMUL ÎN TURNEUL FINAL:

10 iunie, ora 18.30, la Birmingham, cu **OLANDA**; 15 iunie, ora 17.00, la Londra, cu **ANGLIA**; 18 iunie, ora 21.30, la Birmingham, cu **ELVEȚIA**.

PALMARESUL JOCURILOR CU ROMÂNIA:

1 iun. 1975	București	România - Scoția 1-1	prel. C.E.
17 dec. 1975	Glasgow	Scoția - România 1-1	prel. C.E.
26 mar. 1986	Glasgow	Scoția - România 3-0	amical
12 sep. 1990	Glasgow	Scoția - România 2-1	prel. C.E.
16 oct. 1991	București	România - Scoția 1-0	prel. C.E.

BILANȚ TOTAL ROMÂNIA-SCOȚIA 5 1 2 2 4-7

Pagină realizată de SANDU USUSAN, MARIUS BREAZU & MIHAI COMȘULEA

ITALIA FIORENTINA PROVA L'ULTIMO ASSALTO!

De duminică, 11 februarie, o premieră în campionatul italian: arbitrul de rezervă are misiunea de-a cronometra toate întreruperile cauzate de accidentări și schimbări și de a-i arăta centralului, cu ajutorul unei tăblițe, minutele de prelungire în fiecare repriză! Aceasta ar fi singura noutate, deoarece în clasament continuă marșul triumfal al rosso-nerilor. **ATALANTA - MILAN 0-1: Weah (1).** Mult asteptatul derby lombard (aproape 1 miliard de lire încasări) a fost decis în primele secunde de o lansare de peste 30 de metri a lui Desailly, care l-a găsit pe Weah, acesta înscriind jos la colț, profitând și de indecizia apărătorilor adversi și de un fault discret. A urmat o dominare haotică a gazdelor, care n-au putut trece însă de o defensivă bine organizată și de un portar în formă (Rossi). O victorie muncită (a 7-a în ultimii 10 ani la Bergamo, ultimul succes al nerazzurrilor datând de la 28 aprilie 1985, scor 1-0), obținută în pofida faptului că starurile Baggio (înlocuit cu Eranio) și Savicevici au jucat mult sub valoarea lor. Milan n-a mai pierdut de 16 etape, iar în duelul antrenorilor Mondonico a rămas fără succes în fata lui Capello după 12 jocuri!! În min. 89 Panucci (Milan) a fost eliminat (2 galbene). Cel mai asteptat meci al rundei, în nocturnă, pe "Artemio Franchi": **FIORENTINA - PARMA 1-0: L. Amoruso (25).** Două absente de marcă: Baiano (suspendat) la gazde si Zola (accidentat) la emiliani. În plus, antrenorul "violeților", Claudio Ranieri (suspendat și el) a luat loc în tribună. Rui Costa a evoluat într-un rol inedit, fiind al doilea vârf, alături de Batistuta. Si pentru că am pomenit numele lui "Bati", să spunem că el a fost la originea golului, șutul său fiind respins de Bucci și reluat în plasă de Amoruso. Astfel, desi n-a marcat, golgeterul lui Fiorentina a câstigat duelul cu celălalt argentinian, Sensini, cei doi fiind colegi în editia 1988-89 la Newell's O.B.! Parma a avut doar două ocazii de gol, gazdele evoluând mai bine în primul mitan. A fost al 11-lea joc fără înfrângere pentru cei din Firenze și prima victorie a lor în Serie A asupra "răsfățaților" concernului Parmalat, precedentele întâlniri încheindu-se cu 5 remize si 3 succese ale parmegianilor, unul chiar pe terenul toscanilor, 3-2 la 21 octombrie '90!

Două formatii care și-au dezamăgit tifosi în ultima vreme au câștigat cu scoruri zdrobitoare: **INTER - NAPOLI 4-0: Ganz (32 și 56 - penalty), Branca (67 și 79).** Chiar si fără Nicola Berti (accidentat și operat la Chicago, sezonul luând practic sfârșit pentru el), Inter a umilit-o pe Napoli, într-un duel al antrenorilor străini, Hodgson - Boskov. Milanezii s-au impus incredibil de usor, mai ales că tradiția în ultima perioadă le-a fost nefavorabilă, ultima victorie în fața napoletanilor fiind consemnată la 25 noiembrie '90, scor 2-1, goluri marcate de Matthäus si Baroni - autogol, respectiv Careca. În min. 72 Fausto Pari, de la oaspeți, a fost eliminat. Carmelo Imbriani a împlinit 20 de ani în ziua meciului!

JUVENTUS - CAGLIARI 4-1: Bonomi (10-autogol), Ravanelli (22), Del Piero (79), Jugovici (90) - Oliveira (89). Bianco-neri au început jocul fără Torricelli, Tacchinardi si Porrini (cu toții accidentați), cu Lombardo pentru prima dată titular și cu Paulo Sousa, Del Piero fiind rezervă (a intrat după pauză, marcând un gol în stil personal). Totul a decurs însă în favoarea torinezilor, replica elevilor lui Trapattoni fiind în nota ultimelor evolutii externe! Cagliari a încasat 16 goluri în ultimele 4 jocuri afară, reusind doar unul! A fost al 22-lea meci în Piemonte între cele două team-uri, bilanțul fiind următorul: 12 succese Juve, 9 remize și doar o victorie pentru insulari, 2-1 în ediția 1968-69. "Cenușăreasa" Seriei A nu se dezminte. **ROMA - CREMONESE 3-0: Di Biagio (25), Balbo (33), Cappioli (88).** Al 10-lea eșec din 11 meciuri "fuori casa" pentru cei din Cremona. Giallo-rossi s-au impus cu același scor acum 4 ani, la 12 ianuarie, golurile fiind marcate atunci de Völler (2) și Aldair. La gazde a lipsit Fonseca, încă nerefăcut, dar absența lui nu s-a simțit, oaspeții având o replică palidă.

După 5 decepții consecutive în deplasare, zeița Fortuna s-a întors cu fața și spre laziali. **UDINESE - LAZIO 1-1: Negro (10-autogol) - Fuser (90).** Fără Kozminski (accidentat) și portarul Battistini (suspendat) friulanii au fost la un pas de o victorie, poate nemeritată după aspectul jocului . Oamenii lui Zeman au dominat în mare parte, având însă nevoie de prelungiri pentru a înscrie. Dealtfel, președintele lui Udinese, Pozzo, a declarat după meci: ***"Lazio nu are nevoie de ajutorul arbitrilor!"***

Prima înfrângere externă pentru profesorul Franco Scoglio **SAMPDORIA - TORINO 1-0: Mancini (61).** Cu trio-ul Mancini, Maniero - Chiesa, gazdele au controlat partida, meritând izbânda finală. Pe banca de rezerve a Sampdoriei a luat loc Walter Zenga, refăcut după accidentarea din vară. De remarcat că în repriza secundă arbitrul Collina a întrerupt meciul, datorită faptului că tifoseria genovezilor a afisat o pancartă cu inscripții împotriva lui Paolo Casarin, presedintele Colegiului arbitrilor din Calcio. La insistențele lui căpitan Mancini suporterii au renunțat la proteste!

Pe stadio "Euganeo" a avut loc al 47-lea derby al regiunii Veneto **PADOVA - VICENZA 3-2: Cuicchi (28), Vlaovici (38 și 87) - Murgita (89), Ambrosetti (90)** - Prima înfrângere pentru băieții lui Guidolin după o serie pozitivă de 6 jocuri. Oaspeții s-au trezit târziu, când zarurile au fost aruncate. În Serie A a fost a 8-a dispută pe acest teren, Padova impunându-se pentru a 7-a oară. Singura remiză: 1-1 în sezonul 1956-57.

Unicul joc fără goluri **BARI - PIACENZA 0-0.** Puncte mari pierdute de pugliezi, care astfel își diminuează sansele de supravietuire în primul eșalon. Andersson (suspendat) n-a jucat, iar șutul lui Protti a fost scos de Corini de pe linia porții. Puteau însă învinge și oaspeții!

Golgeteri: ***16 goluri:* Protti** (Bari) - 4 din penalty; ***14 goluri:* Batistuta** (Fiorentina) - 1p.; ***13 goluri:* Signori** (Lazio) - 8p; ***11 goluri:*** Bierhoff (Udinese) - 1p; Branca (Inter); ***10 goluri:* Caccia** (Piacenza) - 2p; **Chiesa** (Sampdoria) - 1p; **Balbo** (Roma) - 1p; **Ravanelli** (Juventus) - 5p

ETAPA VIITOARE *(duminică, 18 februarie):* Piacenza - Atalanta; Milan - Bari; Cremonese - Fiorentina; Torino - Inter; Napoli - Juventus; Parma - Padova; Lazio - Roma (ora 21,30); Cagliari - Sampdoria; Vicenza - Udinese.

CALCIO Serie A

1. MILAN	21	13	7	1	33-13	46	+16
2. FIORENTINA	21	12	5	4	35-20	41	+8
3. PARMA	21	10	8	3	31-18	38	+5
4. JUVENTUS	21	10	5	6	34-22	35	+2
5. LAZIO	21	9	6	6	41-25	33	0
6. ROMA	21	8	7	6	28-21	31	+1
7. INTER	21	7	8	6	28-18	29	-4
8. VICENZA	21	7	8	6	22-21	29	-1
9. NAPOLI	21	7	8	6	22-25	29	-1
10. SAMPDORIA	21	7	7	7	30-30	28	-5
11. UDINESE	21	7	6	8	25-29	27	-6
12. ATALANTA	21	7	4	10	23-33	25	-8
13. CAGLIARI	21	7	3	11	18-33	24	-6
14. PIACENZA	21	6	5	10	21-36	23	-7
15. PADOVA	21	6	3	12	25-35	21	-12
16. TORINO	21	4	9	8	21-32	21	-9
17. BARI	21	4	6	11	30-44	18	-12
18. CREMONESE	21	2	7	12	23-35	13	-17

Pagină realizată de SANDU USUSAN

NOVITA'

■ CARLO MAZZONE ATACĂ! Pe zi ce trece este tot mai sigură despărțirea dintre AS Roma și antrenorul ei, *Carlo Mazzone*. Acesta însă într-un recent interviu a ținut să precizeze: *"Cine va veni în locul meu va trebui să mai aducă 2-3 jucători. Cu actualul lot nu se poate face mai mult decât am reușit eu!"* Se pare că giallo-rossi și-au asigurat deja serviciile brazilianului *Leonardo*, pentru postul de fundaș stânga!

■ TULBURĂRI ȘI ... MARI SCHIMBĂRI LA JUVENTUS? În ultima vreme liniștea din cadrul clubului Juventus a fost tulburată de o serie de evenimente: nemulțumirea lui *Vialli* pentru modul în care conducerea pune problema noului său contract, protestele lui *Paulo Sousa*, ajuns rezervă, accidentarea lui *Torricellli* (va lipsi o lună) și nu în ultimul rând posibila schimbare a antrenorului *Lippi*. Să o luăm însă pe rând. Vialli a căzut de acord să rămână încă 2 ani, în schimbul unui salariu de 2,5 miliarde pe an, clubul nefiind însă dispus să-i plătească mai mult de 1,5-2 miliarde. *Umberto Agnelli*, fratele boss-ului Gianni, declarând: *"Vialli mai întâi să joace și după aceea să vorbească de contract!"*

Dacă Vialli va rămâne, gruparea biaco-nerilor se va întări cu câtiva tineri de perspectivă: *Montella* (Genoa), *Amoruso* (Padova), *Chiesa* (Sampodia). Dacă Gianluca va pleca, se pare că vor fi achizitionați "vulpoii" *Oliveira* (Cagliari) și *Simone* (Milan).

Dacă până în prezent se vehicula numele lui *Marco Tardelli*, fostul star al "Signorei", actualmente la Cesena, ca un posibil înlocuitor al lui Marcello Lippi, au apărut noutăți de ultimă oră. Avocatul *Gianni Agnelli*, nemulțumit de rezultatele echipei, intenționează readucerea lui *Trapattoni* pe banca tehnică și a legendarului *Giampiero Boniperti*, ca director tehnic!

■ GALLIANI CONDIȚIONEAZĂ RĂMÂNEREA LUI CAPELLO! Vicepreședintele lui Milan, *Adriano Galliani*, a declarat săptămâna trecută că *Fabio Capello* va fi reconfirmat pe banca tehnică și în viitorul sezon doar dacă echipa va câștiga scudetto și Cupa UEFA! Capello, în replică: *"Nu sunt de acord ca o prelungire a contractului să fie condiționată de câștigarea unui trofeu!"*

Apropo de Milan, *Desailly* și-a prelungit contractul până în 1999.

■ OFERTE, CERTITUDINI, ZVONURI. Walter Zenga (Sampdoria) este curtat de FC Kaiserslautern iar *Igor Protti* (Bari) de Middlesbrough! *Ivan Zamorano* (Real Madrid) este sigur jucătorul lui Inter din viitorul sezon. *Aron Winter* (Lazio) este dorit de Valencia, clubul spaniol oferindu-i un salariu de 3,5 miliarde lire pe an! *Hristo Stoichkov* și *Fernando Couto* nu vor mai fi reconfirmati în lotul Parmei, viitorul director general al clubului, *Sogliano*, dorind achiziționarea lui *Paulo Sousa* (Juventus), căruia i-a propus un contract pe 3 ani, cu un salariu de 2 miliarde de lire anual!

PROFITÂND DE PAUZA DIN SERIE B

UN COCKTAIL ITALIAN CU DICTATORI, ROCKERI ȘI UN FOST PUȘCĂRIAȘ

● **FOGGIA**, fosta revelație din Serie A, se scaldă pe la coada clasamentului în liga secundă. Și asta în pofida faptului că la cârma echipei se află reputatul tehnician Delio Rossi (curtat de mai multe cluburi din "massima serie") și că fiecărui jucător i s-a promis suma de 800 de milioane de lire în cazul promovării. În plus, conducerea clubului a întocmit un regulament de ordine interioară, care cuprinde 26 de articole! Iată câteva dintre ele:

- *art. 8* - Jucătorii locuiesc în apartamente de serviciu, unde este interzisă cazarea persoanelor străine, neautorizate de către club
- *art. 9* - Este interzisă folosirea oricărui tip de motociclete de către jucători, pentru a preveni astfel vreun accident nefericit
- *art. 11* - Duminica jucătorii trebuie să fie în casă la ora 23,00, luni tot la ora 23,00, de marți și până vineri la 22,00, iar sâmbătă, în cazul când echipa dispută jocuri pe teren propriu, nefiind în cantonament, la ora 21,00
- *art. 12* - În fiecare luni componentii echipei au liber, dar nu pot părăsi orașul decât cu acordul clubului
- *art. 13* - În cantonament sunt interzise a fi practicate toate jocurile de noroc
- *art. 14* - În cantonament, după ora 23,00, este interzis ca jucătorii să dea sau să primească vreun telefon
- *art. 15* - Orice cartonaș galben încasat pentru proteste sau atitudine necuviincioasă față de arbitri este sanctionat cu o amendă de 100000 de lire (aprox. 90 DM)
- *art. 16* - Se vor aplica sancțiuni pecuniare în cazul unui comportament incorect față de adversari sau suporteri
- *art. 25* - În timpul jocurilor sau antrenamentelor jucătorii au datoria să execute întocmai și la timp indicațiile antrenorului și colaboratorilor acestuia

Adevărați dictatori cei din conducerea clubului pugliez, nu? Spre disperarea rusului Igor Kolyvanov, obișnuit cu un alt mod de viață!!

● **CASTEL DI SANGRO**, o localitate cu 5000 de locuitori (!) se află în lupta pentru promovarea în Serie B, alături de cunoscuta Lecce! Stadionul celor din Castel di Sangro are o capacitate de 2000 de locuri (cel din Lecce - 50000), echipa având 300 de abonați!

● **CONDUCE UN MOTOR HARLEY DAVIDSON, ÎI PLACE ROCK-UL, FRECVENTEAZĂ BARURILE DE NOAPTE ȘI DISCOTECILE.** Se numește *Oreste Cassetta*. Nu este vorba despre vreun rocker sau punkist ci despre vicepreședintele lui Pro Vercelli, club care acum se află în Serie C2, și care se poate mândri cu 7 titluri de campioană a Italiei, cucerite în perioada 1908-1922! După falimentul din 1990, care a coincis cu retrogradarea în campionatul de amatori, Cassetta (38 de ani), fost suporter al echipei, a fost 3 ani consilier la club, ajungând acum "vice". Anul trecut Pro Vercelli a ratat de puțin promovarea în C1. Și asta în pofida faptului că prin discoteci, vicepreședintele mergea însoțit și de jucători!!

● **ȘTIAȚI CĂ VELDIN KARICI**, vârful lui Torino, a venit în Italia doar cu un rând de haine, un costum de blugi, și un mic bagaj? Karici este un musulman din Croația, tatăl fiind zidar, iar mama casnică. A început fotbalul în '90 la Zeljeznicar Sarajevo, dar a venit războiul, fiind chiar arestat, promițându-i-se că va fi torturat și omorât. După 4 zile petrecute în pușcărie a fost eliberat datorită intervenției fostului său antrenor, Stavorlac. A ajuns apoi la Vojvodina Novi Sad, întorcându-se în '93 în localitatea natală Slavonski Brod. A semnat un contract cu echipa Marsonia, obținând și pașaportul croat. A diputat deja 12 meciuri la Torino, reușind și un gol.

● **CEL MAI ÎN VÂRSTĂ** jucător din fotbalul profesionist italian se numește *Dario Sanguin*. Are 38 de ani și joacă la divizionara C1, Fano. A evoluat în decursul carierei la Cesena (Serie A), Vicenza, Lazio, Perugia și din nou Cesena (în Serie B).

FINALURILE - UN COȘMAR PENTRU UDINESE!

Duminică, Udinese a pierdut 2 puncte în minutele de prelungire, golul lui Fuser restabilind egalitatea pe tabela de marcaj. Este pentru a 5-a oară în această ediție când băieții lui Zaccheroni sunt egalați sau pierd în ultimele minute. Astfel, cu Milan, pe San Siro, *Roberto Baggio* a marcat golul victoriei gazdelor în minutul 86 (scor 1-2); la Genova, cu Sampdoria, *Mihajlovici* a înscris în minutul 89 (scor 0-1); *Balbo* a egalat pentru Roma în min. 89, în meciul de la Udine (scor 1-1); *Florijancici* a egalat pentru Cremonese în min. 90, în partida de la Cremona (scor 2-2). Deci, cu puțină atenție și șansă, friulanii puteau avea acum cu 8 puncte mai mult!

CIRO FERRARA - 300!

În meciul de duminică, cu insularii lui Giovanni Trapattoni, fundașul lui Juve, *Ciro Ferrara*, a disputat jocul cu numărul 300 pe prima scenă. Interesant este faptul că în aceeași zi Ferrara a împlinit 29 de ani! Ciro a îmbrăcat de 247 de ori tricoul lui Napoli, marcând 12 goluri, iar pentru bianco-neri a jucat 53 de partide, înscriind 4 goluri. În națională bravul fundaș torinez a evoluat de 32 de ori.

VICENZA NU SE DESCURCĂ ÎN FAȚA ECHIPELOR MICI

Mai mult de jumătate din punctele acumulate de *Vicenza* (16 din 29) au fost realizate în compania echipelor clasate pe primele 7 locuri ale clasamentului, după cum urmează: *1 cu Milan, 4 cu Fiorentina, 3 cu Parma, 3 cu Juventus, 3 cu Lazio, 1 cu Roma și 1 cu Inter.*

RESTANȚE ÎN SERIE B:

S-au disputat 2 jocuri restanță din cadrul etapei a 18-a. *PISTOIESE - ANCONA 1-0*: Nardi (56); *LUCCHESE - REGGINA 3-1*: Manzo (8), Rastelli (35), Cozza (41) - Poli (21).

COPPA ITALIA

Miercuri și joi se vor juca partidele tur din cadrul semifinalelor Cupei Italiei: BOLOGNA - ATALANTA și FIORENTINA - INTER.

L'EROE DELLA DOMENICA

MAURIZIO GANZ

- s-a născut la 13 octombrie 1968
- în Serie B, cu Brescia și Atalanta a disputat 155 de jocuri, marcând 57 de goluri
- în Serie A a susținut 89 de partide marcând 32 de goluri
- a venit la Inter în vara lui '95, înscriind până acum 9 goluri în 20 de meciuri
- în acest sezon a realizat a 2-a dublă

ANGLIA

ASPRILLA, JOKERUL LUI KEEGAN

Sir John Hall, milionarul presedinte al liderei Newcastle United, poate să-și frece fericit mâinile că și-a golit în cele din urmă buzunarele de 6,7 milioane lire sterline, la Parma, plus de 30.000 de lire salariu săptămânal, pentru Tino Asprilla, căci pașii à la Fred Astaire ai debutului de sâmbătă ai columbianului în Anglia au realimentat senzațional zborul tot mai gâfâit al "coțofenelor" lui Keegan spre primul titlu de campioană după 69 de ani. La Riverside, în marele derby al cenușiului nord-est industrial al Albionului, a fost **MIDDLESBROUGH - NEWCASTLE 1-2:** *Beresford (37, autogol) - Watson (75), Ferdinand (79).* Gazdele, conduse de Brian Robson, fără Fjortoft, și cu omul luat pe gratis - Branco - încă acasă, în Brazilia, veneau după 6 înfrângeri consecutive, golaveraj 3-17! Dar nici oaspeții nu mai câștigaseră aici din 1953 în ligă, neavându-l nici pe David Ginola, care și-a ispășit a doua din cele trei etape de suspendare, comentând meciul echipei sale pentru televiziunea franceză! Dacă n-a fost Ginola, a fost în schimb Asprilla. Din minutul 67, când a fost introdus în premieră în Premier League de Keegan pe aripa stângă a echipei sale, condusă în acel moment, în locul aripei... dreapta, nord-irlandezul Gillespie, flanc pe care a fost mutat de pe stânga tânărul de mare talent Steve Watson. Si peste doar 8 minute de la debut, bang! Columbianul îl amețește realmente pe uluitul Vickers, centrează, cap Watson, și 1-1... Asprilla, jokerul lui Keegan, montat magistral în scenă de acesta... Până la urmă lidera a și câștigat, grație, citiți cu crezare!, luftului lui Ferdinand, care a nimerit poarta pentru a 25-a oară în acest sezon: 2-1 pentru Newcastle, și pronostic exact pentru Jackie Charlton, invitat să comenteze meciul la microfonul lui BBC Radio 5.

Fapt neobișnuit în Anglia, imediat după fluierul final reporterița televiziunii columbiene a țâșnit pe gazon, spre Faustino. Care s-a declarat foarte bucuros, chiar dacă a intrat abia în minutul 67, deși îl asigurase pe boss-ul Keegan de disponibilitatea sa pentru tot meciul.

Aceasta a fost povestea conservării avansului de 9 puncte de către Newcastle în dauna lui Manchester, cu 12 etape înainte de final. Dacă mai adăugăm și că marele derby e la Newcastle (2 martie), care mai are și un meci restant (la West Ham), respectiv că Manchester United luptă și pe frontul Cupa Angliei, îl putem deja cota campion pe... Tino Asprilla.

Old Trafford (42.681 spectatori): **MANCHESTER UTD. - BLACKBURN 1-0:** *Sharpe (15).* Cantona și Cole s-au înțeles "ceas" în fața unor campioni *"total dezamăgitori"*, conform BBC-ului.

În rest, **BOLTON - ASTON VILLA 0-2** (Yorke - 39, 54); **COVENTRY - CHELSEA 1-0; EVERTON - MAN. CITY 2-0; NOTTM. FOREST - ARSENAL 0-1** *(Bergkamp, 60 - al 11-lea său gol în Anglia)*; **SHEFF. WEDNESDAY - WIMBLEDON 2-1** și **QPR - LIVERPOOL 1-2.**

Aseară s-a jucat **TOTTENHAM - WEST HAM**, Ilie Dumitrescu nefigurând în nici una din grupări, Departamentul Muncii din UK refuzându-i înoirea permisului de muncă, situație în care se află și fundașul dreapta elvețian Mark Hottiger, trecut de la Newcastle la Everton. *Hottiger*, la *BBC*: *"Este rușinos pentru Departamentul Muncii, căci mie îmi place Anglia și fotbalul de aici, jucătorii străini fiind indispensabili ridicării ștachetei valorice în Premiership".*

GOLGETERI (în campionat): **Shearer** (Blackburn) - **24; Fowler** (Liverpool) - **22, Ferdinand** (Newcastle) - **21.**

■ În semifinalele Cupei Ligii, COCA - COLA Cup, meciuri tur, *BIRMINGHAM CITY* (liga a 2-a) - *LEEDS UTD. 1-2* și *ASTON VILLA BIRMINGHAM - ARSENAL* (se joacă mâine, miercuri). Prețul câștigării trofeului este un loc în Cupa UEFA.

■ Pentru faza optimilor de finală, turul 5, al celei de-a 115-a ediții a Cupei Angliei, FA Cup, s-au calificat doar 6 echipe, și anume Manchester Utd., Tottenham, Aston Villa (cele mai mari 3 performere ale competiției, cu 23 victorii finale laolaltă: 8 - 8 - 7), Chelsea, Huddersfield și Charlton (ultimele două din liga secundă). Acestora li se vor alătura sâmbătă în optimi cele 10 învingătoare ale meciurilor (rejucări sau amânări) de mâine (miercuri).

■ Iată și ultimele remarci cu privire la postul de antrenor al naționalei Angliei, pe care Terry Venables a decis să-l părăsească după EURO '96. BOBBY CHARLTON: *"Venables este probabil cel mai bun om pentru campania Franța '98 și federația este datoare să-l încurajeze să rămână în post".* Răspuns GRAHAM KELLY (50 ani, secretarul executiv al federației, fiu de vatman din Blackpool): *"Nu suntem interesați să-l convingem pe Venables să revină asupra deciziei sale".*

■ MIHAI COMȘULEA

CARLING PREMIERSHIP

1. NEWCASTLE	25	19	3	3	49-20	60	+21
2. MAN. UTD.	26	15	6	5	46-29	51	+15
3. LIVERPOOL	26	14	7	5	50-22	49	+10
4. ASTON V.	25	13	6	6	34-18	45	+9
5. TOTTENHAM	25	11	9	5	33-24	42	+6
6. BLACKBURN	26	12	5	9	40-28	41	+2
7. ARSENAL	26	11	8	7	34-25	41	+2
8. EVERTON	26	11	7	8	39-28	40	+1
9. NOTTM. FOR.	26	10	10	6	35-35	40	+1
10. CHELSEA	26	10	9	7	30-26	39	0
11. LEEDS	25	10	5	10	31-37	35	-1
12. MIDDLESB.	26	9	6	11	27-33	33	-6
13. SHEFFIELD	25	7	8	10	35-39	29	-10
14. WEST HAM	24	8	5	11	26-35	29	-7
15. SOUTHAMPT.	25	5	10	10	25-35	25	-14
16. WIMBLEDON	26	6	6	14	36-52	24	-15
17. COVENTRY	26	5	9	12	33-49	24	-15
18. MAN. CITY	26	6	6	14	16-36	24	-18
19. QPR	26	5	3	18	19-40	18	-21
20. BOLTON	26	3	4	19	24-51	13	-26

McCarthy preia Irlanda la răscruce

""Eu sunt eu, și sunt Mick McCarthy", și nu Jack Charlton să zicem, a spus noul antrenor plin al Irlandei la instalarea sa lunea trecută. Cu alte cuvinte, McCarthy va cârmi Irlanda după propriile sale principii, chiar dacă respectă întru totul era și metodele Jack Charlton, care au adus 10 ani de succes unei națiuni mici (3,6 milioane locuitori), însuși Charlton având încredere în noul ales: ***Mick cunoaște tot atât de bine fotbalul internațional ca și mine."***

Irlandezii, care, ca și noi dealtfel, se văd ca și calificați, apreciind grupa pentru Franța '98 drept lejeră, îl vor lăsa în totalitate pe McCarthy să inoveze. Iar acesta, pare-se, va înlocui stilul de joc cu mingi lungi la bătaie, cu un joc elaborat, de pase, mai ales pentru că ***"are jucători pentru așa ceva la mijloc",*** cum sublinia recent legenda fotbalului irlandez, Liam Brady. În plus, McCarthy s-ar putea să rezolve ceea ce n-a reușit Charlton, și anume problema atacului, dacă l-ar recruta pe tânărul de culoare, cu rădăcini irlandeze, Chris Armstrong, pentru care antrenorul său de la Tottenham, Gerry Francis, a luptat să nu fie "făcut irlandez" în timpul "erei Charlton", pentru a nu avea un străin în plus în echipă. În opinia specialiștilor, marea problemă a lui McCarthy va fi găsirea unui înlocuitor pentru fostul său coleg de linie, excelentul fundaș central Paul McGrath, care va împlini 37 de ani în decembrie, chiar dacă acesta afirmă că e bun până în vara lui '97. O soluție au dat specialiștii: retragerea mijlocașului Roy Keane...

● La Millwall Londra (liga a doua), în locul lui McCarthy, este ex-fundașul dreapta al Irlandei de Nord, Jimmy Nicholl, venit de la Raith (Scoția).

GERMANIA

FRIGUL ȘI GERUL SUNT DUȘMANII SPORTULUI NOSTRU

... spunea fostul antrenor al naționalei germane Sepp Herberger, un dicton valabil pe orice meridian și în orice perioadă istorică. Reîntâlnirea cu Bundesliga a fost primită cu un ochi plângând și cu celălalt râzând. Nu mai puțin de patru meciuri au fost amânate datorită vremii nefavorabile. Au fost reprogramate partidele *Uerdingen - Stuttgart* și *Leverkusen - Rostock* pentru astăzi, în timp ce jocurile *Düsseldorf - Bremen* (al 376-lea meci amânat în istoria Bundesligii) și *Schalke - Köln* vor avea loc la 12 martie. Nici întâlnirile care totuși au avut loc nu s-au ridicat la nivelul așteptat, din aceleași motive meteorologice.

FREIBURG - GLADBACH 0-0. Primul meci al returului a avut loc și datorită fanilor echipei gazdă, care au făcut muncă voluntară la curățirea zăpezii de pe suprafața de joc. La Dinamo sau Steaua ar fi venit răcanii... A fost mai degrabă un fel de "Holiday on ice" cu puțin fotbal. Doar în minutul 55 Spanring (SCF) a înscris un gol perfect valabil, cu capul, neacordat de arbitrul internațional Fröhlich pentru un presupus fault în atac al jucătorului din Freiburg. A fost al 9-lea 0-0 pentru Freiburg în acest sezon, dintre care al 5-lea acasă și primul egal afară în contul Borussiei M'Gladbach. Înaintea acestui joc, partidele din prima divizie disputate acasă de SCF fuseseră vizionate de 1.990.519 spectatori. Dacă adăugăm cei 22.500 de vineri (casă închisă) ne întrebăm care o fi fost spectatorul cu numărul 2 milioane? La meci a fost prezent - cam fără folos - trimisul clubului AS Roma, Emiliano Maschetti, clubul roman dorind să se mai convingă încă o dată de valoarea suedezului Martin Dahlin. Și un amănunt: firma de corpuri de încălzit "Zehnder", principalul sponsor al gazdelor, a plasat sub băncile de rezerve calorifere care dădeau o temperatură de 60 de grade. Să tot fii rezervă în asemenea condiții!

TSV 1860 - ST. PAULI 2-0. Winkler (45, penalty), Nowak (59). Eliminat Hanke (29 - Pauli). Campioana de sală (1860) a folosit din plin instalația de încălzire a terenului de pe Olympiastadion (la 15 cm sub gazon, circa 18,5 km de țevi care au dat o temperatură de 70 grade). St. Pauli, una dintre puținele echipe fără nici o schimbare în lot în această pauză de iarnă, încurajată de pe banca de rezerve de campionul mondial de box Dariusz Michalczewski - n-a prea contat, deși eliminarea lui Hanke și cel de-al doilea penalty, ratat de același Winkler - au fost acordate cu ușurință. În cele 4 întâlniri de până acum dintre cele două au câștigat de fiecare dată gazdele.

KAISERSLAUTERN - DORTMUND 1-1. Kuka (23) - Ricken (9). După 336 de zile de pauză forțată (ultima evoluție la 11 martie, contra lui Frankfurt), Stephane Chapuisat a reintrat după pauză în 11-le galben-negrilor, nebătuți de 15 etape! Gazdele au riscat mult la 0-1, dar au reușit să egaleze. Și la K-lautern stadionul are încălzire sub terenul de joc. În acest sens, Otto Rehhagel, antrenorul lui Bayern, spunea mai în glumă, mai în serios: *"Fiecare club ar trebui să fie obligat să-și pună instalație de încălzit sub gazon. Inclusiv Dortmund, că au destui bani!"*

KARLSRUHE - FRANKFURT 1-1. Dickhaut (84 - autogol) - Ritter (12 - autogol). Două autogoluri în același meci nu s-au mai înregistrat din 18 februarie 1989, la meciul FC Nürnberg - St. Pauli. Cel puțin reușita lui Mirko Dickhaut a fost antologică: foarfecă pe spate, fără replică pentru portarul său Köpke. Scaunul antrenorului Winnie Schafer se clatină tot mai mult. Thomas Hassler a jucat cel de-al 200-lea meci în ligă.

HAMBURG - BAYERN 2-1. Breitenreiter (85), Jähnig (89) - Scholl (28). Și aici 500 de suporteri au curățat zăpada de pe teren, astfel încât al 62-lea meci dintre cele două echipe să aibă loc. Cei 56.425 spectatori au asistat la o dominare a bavarezilor, contracarată în final de decizia echipei lui Magath. Până la golul lui Breitenreiter poarta celor de la Bayern fusese neperforată timp de 538 minute. Este pentru prima dată în acest sezon când Bayern pierde după ce a condus pe tabela de marcaj.

În ***clasamentul golgeterilor*** conduc Elber, Bobic (ambii Stuttgart) și Dahlin (Gladbach) cu câte 18 goluri marcate.

Etapa viitoare: miercuri, 14 februarie: Köln - Dusseldorf. Vineri, 16 februarie: Rostock - Schalke, Dortmund - Leverkusen, Frankfurt - Uerdingen. Sâmbătă, 17 februarie: St. Pauli - Freiburg, Stuttgart - 1860 München, Bayern - Karlsruhe, Bremen - Hamburg, Gladbach - K-lautern.

■ MARIUS BREAZU

Bundesliga

1. DORTMUND	18	12	5	1	45-21	41	+17
2. BAYERN	18	12	2	4	37-20	38	+14
3. HAMBURG	18	7	8	3	31-24	29	-1
4. GLADBACH	18	9	2	7	28-31	29	+5
5. STUTTGART	17	7	7	3	38-31	28	+4
6. LEVERKUSEN	17	6	7	4	22-15	25	+1
7. ROSTOCK	17	6	7	4	28-22	25	+1
8. SCHALKE	17	6	7	4	21-23	25	-2
9. TSV 1860	18	5	6	7	24-26	21	-9
10. FRANKFURT	18	5	6	7	30-34	21	-3
11. ST. PAULI	18	5	5	8	27-31	20	-4
12. KARLSRUHE	18	4	7	7	24-30	19	-11
13. K'LAUTERN	18	3	9	6	19-25	18	-12
14. KOLN	17	3	8	6	18-22	17	-10
15. BREMEN	17	3	8	6	17-23	17	-10
16. FREIBURG	18	4	5	9	12-23	17	-10
17. UERDINGEN	17	2	8	7	15-22	14	-13
18. DUSSELDORF	17	2	7	8	16-29	13	-14

SPANIA

DOI ROMÂNI FERICIȚI: GICĂ & GICĂ

Buenos dias, amigos! Începând de săptămâna aceasta, revenim cu date și informații, pe larg, din campionatul spaniol. Această revenire a coincis cu etapa în care s-a disputat marele derby **FC BARCELONA - REAL 3-0: Kodro (37 *și* 90), Figo (72).** Dacă madrilenii și-au luat practic adio de la titlu, catalanii mai speră, mai ales după acest rezultat. Dincolo de meciul în sine, această partidă a avut darul de a oferi un fapt neobișnuit în ultima vreme. De 11 ani președinții celor două grupări nu au asistat la meciul din deplasare al favoriților lor (este vorba de confruntarea directă, bineînțeles)! Acum însă, boss-ul lui Real, Lorenzo Sainz, a spart gheața, fiind prezent pe "Camp Nou". Iată însă ce-au declarat cei 2 antrenori, la finele meciului. Arsenio Iglesias (Real): *"Un rezultat straniu, pe care nu-l meritam. Am primit goluri pe greșelile noastre. În fotbal ocaziile ratate se răzbună".* Johan Cruyff (Barca): *"Mă bucură acest succes, dar să nu exagerăm. Mă mulțumește scorul, jocul doar parțial. Am aflat că înaintea meciului conducerea a căutat un nou antrenor. Fapt ce nu m-a impresionat, eu văzându-mi de treabă și pregătind derby-ul".*

Să mai adăugăm că "albii" n-au mai câștigat pe Camp Nou din 1983 și că bosniacul Meho Kodro a reușit ultima dublă la 3 decembrie 1995, în partida cu Santander. Gică Popescu a fost titular. Hagi... își caută, probabil, alt club.

Într-o rundă cu doar două remize, liderul a suferit primul eșec din acest sezon pe teren propriu. **ATLETICO MADRID- SEVILLA 0-1: Moya (77).** Surpriză? Dacă e să ne luăm după poziția din clasament a celor două team-uri, am fi tentați să răspundem afirmativ. Dar să nu uităm că băieții lui Antici se descurcă foarte greu cu formațiile din subsol. Să ne amintim doar că Merida și Rayo au remizat pe Vicente Calderon. Și pentru ca tacâmul să fie complet, să mai spunem că golul victoriei l-a realizat (ați ghicit?)... un ex-madrilen, Moya! Prestație de nota 10 a goalkeeper-ului oaspeților, Monchi!

Revelația campionatului a urcat din nou pe podium. **COMPOSTELA- ZARAGOZA 3-2: Villena (47), Fabiano (67), Ohen (75) - Morientes (33), Rambert (45).** Așadar, ce n-a reușit Ajax a izbutit Compostela. Interesant este faptul că gazdele au revenit de la 0-2, cei drept, în superioritate numerică, Morientes fiind eliminat (min. 65), pentru proteste.

În celelalte partide am consemnat: **SANTANDER- ESPANOL 1-1: Villabona (44)- Paceta (60).** Joc penibil în prima repriză, primul șut pe spațiul porții fiind consemnat în minutul 43! În partea a doua, ceva mai bună, și-a făcut apariția și Răducioiu, care ar fi putut chiar marca, dacă Lardin ar fi fost mai puțin egoist. Penalty clar, neacordat pentru oaspeți în min. 90.

GIJON - ATH. BILBAO 1-2: Yekini (56)- Exeberria (27), Voro (65). Deși în trupa lui Sporting a debutat ca titular nigerianul Yekini, gazdele au "reușit" cel mai slab joc al sezonului pe teren propriu, portarul Ablanedo gafând copilărește la ultimul gol.

SOCIEDAD - CELTA 3-1: Craioveanu (22 *și* 58), Decio (89, autogol)- Milojevici (90). O nouă evoluție meritorie a lui Gică Craioveanu și a 4-a victorie consecutivă a gazdelor pe stadionul "Anueta" (record pe acest nou stadion), bascii nemaipierzând de 8 etape. Celta a triumfat de 4 ori la Sociedad, ultima izbândă fiind consemnată în ediția trecută(scor 3-2, Gudelj reușind atunci o triplă).

SALAMANCA- MERIDA 2-2: Barbara (29 *și* 71)- Corino (55), Prieto (72). Al doilea punct al gazdelor (Barbara a ajuns la cota 11 în clasamentul golgeterilor) a fost marcat din pasa lui Stângă.

ALBACETE- CORUNA 1-0: Zalazar (36-penalty). Se poate spune că succesul lui Albacete a fost facilitat de câteva greșeli de arbitraj: un penalty dubios și două poziții de ofsaid semnalizate eronat, care i-au oprit pe atacanții din Galicia în faze de gol.

TENERIFE - VALLADOLID 1-0: Juanele (4) Ocazii multe și doar o victorie la limită cu "lanterna roșie".

VALENCIA - RAYO 3-0: Mijatovici (15), Camarasa (27), Escurza (74) Super- Mijatovici și accidentarea lui Zubizarreta (prima din ultimii 15 ani!) au fost cele mai notabile evenimente ale unei partide dominată clar de gazde.

BETIS - OVIEDO 2-1: Pier (45), Alexis (80-penalty)- Losada (68) Succes meritat și un moment delicat pentru centralul Andreas Alsumendi, care în urma unei rupturi musculare a fost obligat să abandoneze jocul, fiind înlocuit cu arbitrul de rezervă.

■ GHIȚĂ OCHIȘOR

CLASAMENT

1. ATL.MADRI.	26	18	4	4	47-14	58	+19
2. BARCEA	26	14	8	4	48-21	50	+8
3. COMPOST.	26	15	4	7	36-30	49	+7
4. ESPANOL	26	13	9	4	36-19	48	+12
5. VALENCIA	26	15	3	8	49-34	48	+6
6. REAL	26	12	6	8	49-37	42	+3
7. TENERIFE	26	11	9	6	41-38	42	+3
8. BETIS	26	10	11	5	37-30	41	-1
9. CORUNA	26	11	6	9	43-22	39	+3
10. CELTA	26	9	8	9	29-30	35	-1
11. SOCIEDAD	26	9	7	10	32-37	34	-5
12. BILBAO	26	8	8	10	29-37	32	-7
13. ZARAG.	26	7	8	11	29-3[illegible]	29	-7
14. OVIEDO	26	7	8	11	27-[illegible]7	29	-13
15. GIJON	26	8	4	14	3[illegible]-37	28	-11
16. ALBACETE	26	6	9	11	3[illegible]-49	27	-15
17. SANTAND.	26	6	9	11	27-4[illegible]	27	-12
18. SEVILLA	26	6	8	12	24-39	26	-10
19. RAYO	26	6	7	13	27-45	25	-14
20. MERIDA	26	4	12	10	21-36	24	-12
21. SALAMAN.	26	5	8	13	36-47	23	-19
22. VALLADOLI.	26	4	8	14	30-47	20	-16

GHEARA PE DUMITRACHE

Am fost din nou ușor... depășit de evenimente, dat fiind graficul de tipar al revistei! Și când afirm asta, mă gândesc la o surprinzătoare (re)apariție: Florea Dumitrache. Asta ar fi un motiv de bucurie pentru unul ce i-a fost aprig suporter, din vremea copilăriei. Dumitrache întruchipa o legendă vie, începută pe Wembley, continuând cu Atena și apoi cu Guadalajara.... Pentru generația de-atunci, Dumitrache reprezintă prima poveste adevărată a fotbalului românesc. A dispărut brusc din perimetrul arenelor și tot astfel s-a estompat în anonimatul poate nedrept, dar logic.La urma urmei, a spus cam tot ce avea de spus la o vârstă la care alții deabia își aleg drumul. Exemple sunt destule.

Întrebarea care se pune este: cine are nevoie cu atâta ardoare acum de Dumitrache? Nu, nu esta vorba de cineva din fotbal. Pentru că, au trecut ani de zile și n-am auzit mare lucru de Mopsu'. Poate ar fi meritat și el, ca atâția alți, o rampă de lansare. În antrenat, într-o conducere de club, oricum, nu cred că omul nostru nu s-ar fi descurcat într-un domeniu în care au răzbit și alții. Unii, nedrept de ușor. Da mă rog, asta-i viața, din cele mai multe posibilități

CÂINII LATRĂ, CARAVANA TRECE...

de *Miki Junea*

oferite la alegere, te obligă deseori să culegi. Dumitrache este unul din aceste cazuri. Și cât ni l-am fi dorit, acolo, în prima linie a fotbalului. A unui fotbal în care, pe umerii unei generații excepționale, și-au făcut loc, împingând violent din coate o droaie de politruci ai momentului. Majoritatea cununându-se pe viață cu un adevărat izvor al parvenirii. O generație crescută-n seră, în jurul căreia au țesut cu răbdare, ani de zile, tarantulele actuale, din umbra vestiarelor și din dosul reflectoarelor. Au răzbit în schimb, apostolii lipsei de caracter, cei care au aruncat orice scrupul la gunoi, pentru a-și clama, cu maximă insolență, compatibilitatea cu vremurile noi. Cu orice fel de vremuri noi.

Apropo de vremuri, în perioada în care gazetele de perete comuniste țintuiau la stâlpii infamiei sportului profesionist, nerecunoscător, zice-se, cu vreun obscur boxeur de spița a șaptea, cam tot atunci unii ca Dumitrache, mai apoi Balaci și câți alții, părăseau scena pe ușa din dos. Câte legende nesimțite nu s-au născut pe seama lor! N-are rost să ne amintim, dar mici punctări sunt necesare. Câte ni s-au mai servit despre Ilie Năstase! În ce con de umbră intrase Feri Vaștag, ce s-a mai spus despre Dobrin! Și aria s-ar putea extinde, însă noi suntem într-un domeniu precis. Și toate aceste nume amintite au revenit, rând pe rând, în actualitate într-un moment în care, vă cer iertare domnilor, politica dictează. Că vru el, pedesereul, spălarea feții și dezlipirea urdorilor strânși de-atâția ani? Nici o problemă, Ilie Năstase, Vastag, Leonard Doroftei sunt la dispozitia lor, a pedesereului! A, să nu-l uit pe Rică Răducanu. Care, vorba ceea, Rică, nu știe să zică/ Râu, rățușcă, rămurică! Rică-pedeserică sau, Rică, după tine mor/ Te fac primar de sector! Deci, întoarcerea la izvoare. Sau, exploatarea cu maximă șiretenie a singurului sector neconpromis de pariul cu vremurile!

Sigur că raționamentul este artificial, chiar dacă el exploatează până la sânge credulitatea alegătorului. Asta nu mai interesează pe nimeni, deoarece, sub o hlamidă cât se poate de șifonată, orice nume mare iese la iveală. Ce se va întâmpla după, nici asta nu mai este important. Les jeux sont faites, rien n'va plus! Cine refuză tratamentul, vezi Galina Astafei, vezi Irina Spârlea, la gunoi!

Și-atunci, revin la Florea Dumitrache, zis Mopsu, zis legenda vie a fotbalului românesc, cu o periculoasă și amărâtă ipoteză: ce loc în alegeri i-o fi rezervat soarta? Ce primărie de sector sau ce viitoare demnitate i se rezervă în pohtele pedeseriste? Cât și ce-l va costa această bruscă și suspectă mediatizare? De ce nu poate el să-și vadă mai departe de viață, așa cum s-a obișnuit până acum?

Trezește-l Rică și povestește-i!

goal trotter

UN NOU FRONT AL RĂZBOIULUI FIFA - UEFA

În jurul propunerii înaintate miercurea trecută la Geneva, de a oferi un loc în plus la startul întrecerii Champions League odată cu sezonul 1997 - '98 primelor 8 țări din clasamentul coeficienților UEFA, se conturează un nou front al transantului "război" FIFA - UEFA.

Sub presiunea colosilor financiari ai continentului, ca de exemplu AC Milan și Manchester United, dornici de mai multe meciuri internationale de gradul întâi și, implicit, de încasări substantiale din drepturile de televizare, UEFA a avizat în principiu planul dublării numărului de locuri în Liga Campionilor pentru primele 8 țări clasate pe baza rezultatelor obtinute în toate cele 3 competiții europene. Criteriul de selecție al acestei a doua echipe pentru fiecare din cele 8 țări, respectiv aprobarea propunerii în ansamblul ei au fost lăsate pentru finele lunii martie. Dar până atunci, vigilentă, FIFA și-a lansat criticile la adresa noului proiect, avertizând că acesta contravine principiilor forului mondial, de a-i reuni laolaltă, în mod egal, pe avuții fotbalului cu cei care n-au putere financiară. În acest sens, secretarul general al FIFA Sepp Blatter a anunțat că în cadrul conferintelor din luna iulie forul mondial va păși în direcția acordării unui tratament egal tuturor celor implicați, opunându-se probabil planurilor evolutive ale UEFA.

Fotbalul este o industrie. Conform mass-mediei italiene, Juventus va avea estimativ încasări de 3 milioane dolari din vânzarea biletelor la "sfertul" cu Real de pe Delle Alpi, din martie. Și atunci, dacă marile cluburi ale celor mai bune națiuni fotbalistice de pe continent investesc și își cultivă cu migală fotbalul lor, de ce să nu aibă dreptul să-și și multiplice profiturile avansând proiecte de genul celui de miercuri, de la Geneva?

FIFA însă, încă foarte birocrată, nu prea vrea să audă ideile emancipaților de la UEFA. Apropo de FIFA, pentru mondialele din 1998, Blatter a promis îmbunătățiri, în special în ceea ce privește maniera de arbitraj. *"Arbitrii vor fi mai bine antrenati și pregătiti fizic, mai tineri și mai rapizi"*, dixit Blatter. Iar apoi, la 1 iunie '96 FIFA va desemna, între Japonia și Coreea de Sud, gazda World Cup 2002.

■ King's Cup: Thailanda - Finlanda 1-0, ROMÂNIA - Danemarca 2-2, Thailanda - ROMÂNIA 0-3 (hattrick A. Ilie) și Danemarca - Finlanda 0-0. Astăzi, marți, România - Finlanda.

■ Rusia a câștigat, cu punctaj maxim, turneul din Malta, întrecând în ultimul meci Slovenia, cu 3-1.

■ Câteva cuvinte despre adversarele noastre la EURO '96. SPANIA n-a convins în penultimul ei amical, contra Norvegiei (1-0, gol Kiko - Atletico Madrid), BULGARII își revendică primele de calificare neachitate, amenințând cu boicotarea amicalului din martie, de pe Wembley, contra Angliei, conform surselor din Gazeta Sporturilor, iar FRANȚA deplânge accidentarea halfului parizian Vincent Guerin, indisponibil pentru cel puțin 6 săptămâni. Totodată, cei de la *L'Equipe* opinează că Eric Cantona va fi în lotul pentru Anglia, urmare a recentei întâlniri private de la Manchester, între "cocoș" și boss-ul său, Aime Jacquet. Ziariștii francezi subliniază că Eric (45 meciuri pentru Franța) este un nume mare, și care a făcut ceva pentru fotbalul francez, meritându-și selecționarea, chiar dacă perechea titulară pare a fi Djorkaeff = Zidane. Cât despre Ginola, nici vorbă. *"Nici n-ai nevoie de Ginola într-o echipă de un asemenea spirit. El niciodată nu a făcut impact la națională, fiind controversat datorită interesului major pe care l-a manifestat față de prestațiile sale, în dauna celor ale echipei reprezentative"*, au mai spus cei de la L'Equipe.

■ În Supercupa Europei, meci tur:Zaragoza - Ajax 1-1.

■ Cluburile rămase în cursa cupelor europene au hotărât de comun acord să respecte până la finele sezonului regula alinierii a doar 3 străini + 2 asimilați.

■ 007

NUME NOTE NOUTĂȚI NUME NOTE

Cluburile mici - pete de culoare

Promovările echipelor din localitățile mici în diviziile superioare au fost privite întotdeauna cu interes. La noi, vă mai aduceți aminte de Unirea Tomnatic, echipa care în sezonul 1975 - 1976 a activat în divizia secundă (cazul Scornicești nu-l discutăm, fiind cu totul special). Iată că și în Franța fenomenul a prins. Mai precis, în vara anului 1995 a promovat în prima divizie echipa En Avant din Guingamp, la care evoluează și Gheorghe Mihali. Localitatea de reședință are înscriși în actele sale exact 7903 locuitori, ceea ce nu o împiedică să ofere echipei de fotbal un stadion cu tribune pentru 16.000 spectatori. Până acum echipa din micuța localitate și-a răsplătit suporterii cu o evoluție peste așteptări, momentan fiind pe locul 6 în clasamentul primei divizii franceze.

Regina din nou pe stadion

Pe 30 iunie, cu ocazia finalei Campionatului European, regina Marii Britanii, Elisabeta a II-a, va fi prezentă pe stadionul Wembley, alături de soțul său, Philip, ducele de Edinburgh. De altfel nu este o premieră pentru suverana britanică, ea fiind cea care i-a înmânat, la 30 iulie 1966, Cupa Mondială căpitanului echipei engleze de atunci, Bobby Moore, după victoria din finala Campionatului Mondial (4-2 cu R.F. Germania) disputată pe același stadion londonez.

Americanii și aniversările

Preocupată mai mult de apropiatul debut al campionatului profesionist (Major League Soccer), lumea fotbalistică americană nu a uitat să sărbătorească un eveniment din tabăra... feminină, fostă campioană mondială. Christine Lilly a devenit a 9-a jucătoare din lume care a reușit să atingă cifra de 100 de meciuri internaționale. Evenimentul s-a petrecut într-un meci SUA - Brazilia (3-2), disputat recent în California.

Matthäus ''Bundestrainer''?

Într-un interviu acordat ziarului Welt am Sonntag, președintele federației de la Berlin, Egidius Braun, a spus, printre altele că *"Lothar Matthäus ar fi ideal pentru grupul de tehnicieni ai federației care se ocupă de creșterea tinerilor jucători"*. Până una alta, Matthäus mai joacă, nedând nici un semn că ar vrea să renunțe la activitatea competițională. Mai mult, el speră într-o nouă convocare la echipa națională, iar ca antrenor în cadrul federației ar fi tot subalternul lui Berti Vogts, cu care are niște relații puțin cam distante

Business britanic

Președintele lui Manchester United, Martin Edwards, a pus la cale o nouă afacere benefică echipei pe care îl conduce. Recent, gruparea celor în roșu a încheiat un contract de sponsorizare cu firma de materiale sportive Umbro (de fapt, este o prelungire a acestuia) pe o perioadă de încă 6 ani. Nu s-au dat publicității cifrele acordului dar, după toate probabilitățile, suma se ridică la o valoare cuprinsă între 90 și 135 milioane DM! Cu acești bani, M.U. se pare că e decisă să realizeze și ea un transfer-șoc.

Nici Zagalo nu doarme

Dacă până acum Mario Zagalo, actualul conducător tehnic al Braziliei, campioană mondială, primea un salar anual de 450.000 DM, de săptămâna trecută, datorită unei noi înțelegeri cu federația condusă de Ricardo Teixeira, fostul campion mondial (ca jucător în 1958 și 1962, ca antrenor în 1970) va primi cu un milion de mărci mai mult.

FRANȚA

Et. 26: Lens - Lille 1-1, Nantes - Bastia 3-1, Monaco - Paris SG 1-0, Cannes - Bordeaux 1-1, Lyon - Martigues 5-1, Le Havre - Nice 0-0, celelalte meciuri au fost amânate. **Et. 26:** Bordeaux - Le Havre 3-1, Nice - Strasbourg 2-2, Auxerre - Lyon 2-0, Guingamp - Nantes 3-1, Lille - Gueugnon 2-0, Bastia - Lens 3-2, Paris SG - Montpellier 2-3. Martigues - Rennes 1-2. Au fost amânate jocurile Metz - Monaco și St. Etienne - Cannes.

CLASAMENT

1. PARIS S.G.	27	14	9	4	50-24	51	+12
2. AUXERRE	26	15	3	8	43-23	48	+9
3. METZ	24	12	8	4	24-16	44	+11
4. LENS	27	10	13	4	30-20	43	+1
5. MONACO	26	12	6	8	36-27	42	0
6. GUINGAMP	26	11	9	6	24-18	42	0
7. NANTES	27	11	9	7	31-27	42	0
8. MONTPELLIER	26	11	7	8	37-32	40	+1
9. BASTIA	27	11	5	11	36-36	38	-4
10. RENNES	25	9	9	7	29-29	36	0
11. STRASBOURG	26	8	10	8	34-28	34	-2
12. NICE	27	9	7	11	29-30	34	-5
13. BORDEAUX	27	9	5	13	31-37	32	-10
14. LYON	26	6	12	8	30-31	30	-9
15. LE HAVRE	27	7	8	12	22-35	29	-10
16. LILLE	27	6	10	11	21-32	28	-11
17. ST. ETIENNE	25	5	11	9	27-38	26	-13
18. CANNES	26	6	6	14	28-40	24	-18
19. GUEUGNON	26	4	10	12	17-34	22	-17
20. MARTIGUES	26	6	3	17	21-43	21	-15

OLANDA

Et. 22: Tilburg - Arnheim 0-5, Eindhoven - Volendam 7-0, Nijmegen - Sittard 0-2, Waalwijk - Feyenoord 1-1. Nu s-au jucat partidele Graafschap - Heerenven, Kerkrade - Utrecht, Groningen - Twente, Sparta Rott. - Deventer, Ajax - Breda.

Restante: De Graafschap - Sittard 1-1, Waalwijk - Twente 1-0, Nijmegen - Sparta Rotterdam 2-2.

CLASAMENT

1. EINDHOV.	21	17	2	2	75-13	53	+20
2. AJAX	20	17	2	1	65-10	53	+23
3. FEYEN.	22	11	6	5	46-29	39	+9
4. TILBURG	21	8	9	4	39-27	33	+3
5. HEEREN.	20	8	8	4	33-32	32	-1
6. SP. ROTT.	22	8	8	6	33-37	32	-1
7. ARNHEIM	22	8	7	7	34-32	31	-2
8. BREDA	21	7	9	5	32-22	30	-6
9. KERKRADE	21	7	9	5	23-22	30	+6
10. WAALWIJK	22	8	5	9	26-30	29	-7
11. GRONING.	21	6	9	6	26-31	27	0
12. ENSCHEDE	21	7	5	9	26-33	26	-4
13. SITTARD	22	5	8	9	17-35	23	-7
14. NIJMEGEN	22	4	6	12	22-51	18	-21
15. GRAAFS.	21	3	6	12	25-45	15	-18
16. UTRECHT	21	3	6	12	16-39	15	-18
17. VOLENDAM	21	3	5	13	16-48	14	-16
18. DEVENTER	19	2	6	11	22-40	12	-18

PORTUGALIA

Et. 22: Sporting Lisab. - Farense 5-0, Guimaraes - Maritimo 6-0, Tirsense - Salgueiros 2-0, Amadora - Leiria 2-4, Belenenses - Benfica 1-0, Gil Vicente - Campomaiorese 3-1, Chaves - Braga 1-0, Leca - Boavista 0-2, FC Porto - Felgueiras 6-2.

Restanta: Belenenses - Campomaiorese 3-1.

CLASAMENT

1. FC PORTO	22	19	3	0	61- 7	60	+27
2. BOAVISTA	22	14	5	3	40-16	47	+17
3. BENFICA	22	14	4	4	37-22	46	+16
4. SP. LISAB.	21	13	4	4	46-17	43	+7
5. BELENENSES	22	10	6	6	33-20	36	0
6. MARITIMO	22	11	3	8	32-29	36	+3
7. GUIMAR.	22	10	4	8	34-25	34	-2
8. SALGUEIR.	22	6	11	5	25-25	29	-4
9. LEIRIA	22	9	2	11	27-40	29	-4
10. BRAGA	22	7	7	8	24-28	28	-2
11. FELGUEIR.	22	6	7	9	24-30	25	-8
12. GIL VIC.	22	5	8	9	21-30	23	-10
13. AMADORA	22	5	7	10	23-36	22	-14
14. LECA	22	6	4	12	17-32	22	-11
15. TIRSENSE	22	4	6	12	17-36	18	-18
16. FARENSE	22	5	2	15	18-35	17	-13
17. CHAVES	22	4	5	13	24-42	17	-16
18. CAMPOM.	21	4	2	15	15-48	14	-13

BELGIA

Et. 23: St. Trond - Harelbeke 2-0, Seraing - Beveren 1-0, Lierse - Cercle Bruges 0-1, Molenbeek - Standard Liege 3-1, Charleroi - Lommel 5-0, Ekeren - Anvers 2-0, FC Bruges - Anderlecht 2-1, Waregem - Malines 0-1, Alost - La Gantoise 2-2.

CLASAMENT

1. FC BRUGES	23	16	5	2	55-20	53	+17
2. ANDERLECHT	23	15	3	5	60-24	48	+12
3. LIERSE	23	10	7	6	37-29	37	+4
4. CERCLE BR.	23	9	9	5	36-29	36	+3
5. MOLENBEEK	23	9	8	6	26-23	35	+2
6. EKEREN	23	9	7	7	36-28	34	-2
7. STD LIEGE	23	8	9	6	33-27	33	0
8. CHARLEROI	23	8	9	6	41-38	33	0
9. MALINES	23	9	5	9	27-32	32	-4
10. ANVERS	23	8	5	10	29-31	29	-4
11. LA GANTOISE	23	7	8	8	28-36	29	-4
12. LOMMEL	23	8	5	10	25-34	29	-4
13. ALOST	23	7	7	9	33-33	28	-5
14. HARELBEKE	23	8	3	12	27-33	27	-9
15. ST. TROND	23	7	5	11	28-42	26	-10
16. SERAING	23	6	4	13	28-49	22	-14
17. BEVEREN	23	4	7	12	21-35	19	-17
18. WAREGEM	23	3	6	14	20-47	15	-21

SE ÎNTINDE GHEARA LUI DINAMO

DE CÂND INVITĂ DINU ECHIPE LA TIMIȘOARA?

FOTBAL vest

Anul VI Nr. 6 (209) ● 20-26 Feb. 1996
Apare marți ● 12 pagini ● 600 lei

■ MAGNET ■ MAGNET ■ MAGNET ■ MAGNET ■

TURNEU POLI

💣 Backa Topola a fost, de fapt, Solunac Karageorgevo 💣 Cornel Dinu pe post de... om de zăpadă 💣 Macavei, în loc de fotbal, a făcut ture! 💣 Lupu în postura lui Cantona 💣 Grigorescu a fost fentat de Poli de... trei ori

INVITAȚII FOTBAL vest

☛ pag. 4

Reacții la "lovitura de palat"

GHEORGHE SIMION

``Nu vreau să fiu groparul CSM-ului``

PAUL PALCU

" Dacă în fotbal ar fi numai cheltuieli oficiale..."

💣 exploziv 💣 exploziv 💣 exploziv

☛ pag. 3

SUETE NECONVENȚIONALE

☛ pag. 5

LUCIAN MANOLE

``M-am născut în aceeași zi cu Roberto Baggio``

TROFEUL ASTRAL '96

☛ pag. 4

💣 Gripa "Jackie" decimează UTA 💣 Chimiuc i-a ascuns mâncarea lui Mita 💣 Popică și Panescu se gândesc serios la... Astral 💣 Ciucur, de la Ravanelli la... De La Peña 💣 Bata și-a amintit de Feyenoord Rotterdam

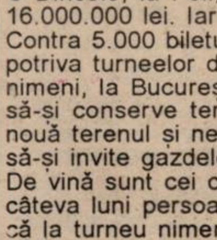

VOCEA PORUMBELULUI CHEL

(nu iese fum fără foc, nici socoteala cu Dinamo)

● Chiar așa? Deta devine un pol al fotbalului românesc? Nici n-ar fi rău! Nu pentru că Astralul are sediul pe același coridor cu redacția noastră! Nu pentru că avem acolo o grămadă de prieteni! Nu! Dar, păstrând proporțiile, Astralul poate deveni un model a ceea ce trebuie să însemne noul tip de fotbal în România. Club particular, legat de niște interese economice, combinate cu pasiunea pentru fotbal! Ca afară! Să fie într-un ceas bun... Dar parcă "federalii" s-au repezit prea repede spre stadionul din Parc... Gică Ene, Daniel Lăzărescu, Stelică Trandafirescu... Că doar n-au venit să-l vadă pe Jackie, care a enervat pe toată lumea. Ăsta-i Jackie când e antrenor. Când nu e, ... e altfel! ● Dincolo, la Poli, umbră. Adi Manea era necăjit după turneu că a cheltuit 16.000.000 lei. Iar plătitori au fost 1.000 în prima zi și vreo 300 în a doua... Contra 5.000 biletul, faceți socoteala... Plus terenul distrus... Nu că aș fi împotriva turneelor de pregătire, dar nu știu cum se face că pe Poli n-o invită nimeni, la București, iar la noi vine ba Steaua, ba Dinamo. Că Dinamo știe să-și conserve terenul de tristă amintire din Ștefan cel Mare, să ne calce nouă terenul și nervii, și după ce face un sejur de câteva zile în Iugoslavia, să-și invite gazdele de acolo la Timișoara! Tupeu mare! Dinu-i de vină? Nu! De vină sunt cei care au acceptat această șușanea! (Parcă Iacob era acum câteva luni persoana non grata pe Bulevardul Regele Ferdinand!) Culmea e că la turneu nimeni nu știa prea bine ce echipă participă din Iugoslavia! Pe tabelă stătea scris... galben pe negru: Backa Topola. E' uite că nu era Backa Topola. Era Solunac Karageorgevo, echipa - ce-i drept, particulară - a unui sat de lângă Backa Topola! Se poate? Și apoi să te plângi de banii cheltuiți pe turneu? Păi dacă era chemat CFR-ul se cheltuia ceva? De fapt nici nu era nevoie de CFR, că și Modernul făcea o figură mai onorabilă. Pe gratis! Dar la noi, încep să se schimbe și proverbele. Tranziția fotbalistică a născut formula: *"Te faci frate cu dracu', nu treci lacul!"* ● La UTA, după gripă, a năvălit "sindromul Nagy"! Brașovul, în locul banilor pe Roland Nagy, l-a dat lui Ologeanu pe Ștefan Nagy! Hop, și a sărit Motorul cerând procent, că doar Rolly din grădina "procurorilor" a plecat. Și cum nu ai cum să dai procent din carne vie, Ștefan Nagy a fost lansat spre Ungaria, că Motorul acceptă și procent... din forinți!

ION GOLUMBU

Programul RETURULUI Div. C-CARAS

NUMAI ÎN vest FOTBAL PUTEȚI CITI:

- ☛ DOCTORUL MANCIU A FOST PRĂDAT
- ☛ LONE NEDELCU - DEVENIT ORTOPED
- ☛ GIGI BORUGĂ PĂRĂSEȘTE ANINA?
- ☛ ROSSO-NERI PREZENȚI CU DINAMO
- ☛ CEAȚĂ PE TRASEUL OSIJEK-TIMIȘOARA
- ☛ SINDROMUL NAGY LOVEȘTE ARADUL!
- ☛ ZVEZDA SALVATĂ DE UN... PENALTY

HENȚ CU ...MÂNA

LIGA DE MINI-FOTBAL

" Bolnav de procesomanie " cum sunt, era firesc să nu scap, nici săptămâna trecută, show-ul PRO TV-ului " PROCESUL ETAPEI " (de decadență a fotbalului nostru). Și numai ce dădui drumul la televizor, zisei: hopa, aici nu miroase-a bine ! Pentru că, pe lângă " Mops " DUMITRACHE, magicianul uitat care i-a făcut mucii cravată la Guadalajara lordului Bobby Moore, mai erau prezenți alți doi inculpați: MITICĂ SECHELARIU, soțul fidel al SELENEI (viitoare cumnată a STELEI) și MIRCEA ANGELESCU, concubinul LIGII (scuzați, PROFESIONISTE) de FOTBAL, viitor naș al campionatului de clan numit Divizia Națională. Văzându-l pe ANGELESCU, acest SILVIU BRUCAN al politicii soccerului nostru, mă repezii la frigider și-mi luai flaconul cu HELLAS ca nu care cumva să-mi marcheze federalisimul vreun gol în stomac lăsându-mi-l, pe motiv de greață, fără conținut.

Cuprins de crampe encefale, provocate de mămăLIGA cu lapte muls la ugerul carierismului, mega-filosoful cu SCAUN la cap a scăpat un pârț mirosind a restructurare competițională care, în lipsa SAPROSANULUI, va umple cu o TREABĂ MARE izmenele campionatului nostru. Motivându-și fâsâitul prin faptul că Al de Sus obligă fotbalistul român să umble-n izmene circa patru luni pe an și că madam' EUROPA, care a omis să folosească prezervativul în timpul actelor est-revoluționare, a fătat la maternitatea UEFA o droaie de progenituri naționale ce încarcă excesiv calendarul competițional, elefantul federal e pregătit să demonstreze cu argumente și la tablă teoria generală a propriilor gaze, tuturor celor care vor strâmba din nas la mirosul pârțului restringent. Ca atare, după ce va face această TREABĂ MARE în izmenele Diviziei Naționale, le va duce la Spălătoria " FEREFE " S.A. (n.a. Sandu și Angelescu) unde, bine înmuiate și sub acțiunea detergenților federali vor intra la apă, scurtându-se, astfel, cu vreo câteva echipe. Asta după prima spălătură întrucât, vezi tu, cetitorule microbist, eu îs unul din cei care nu-s dispuși să suporte pârțu-i cerebral cu parfum de TOALETĂ, mai mult, nici motivele ce l-au declanșat și cred că vor urma alte spălături ori clătiri ale izmenelor divizionare, fapt ce la va scurta atât cât să mai încapă-n ele cel mult o duzină de echipe. Și asta se va-ntâmpla nu numai din cauză că Dumnezeu ne va priva în continuare de blânda iarnă a campionatelor spaniole ori italiene și nici din cauză că noii născuți, recent adoptați de unchiul FIFA, vrând să dea cu toții-n beșica internațională, ne vor îngrămădi-n calendarul competițional.

Se va-ntâmpla deoarece (chiar dacă, recent, republicanii fotbalului tricolor au biruit canicula monarhiei thailandeze), iată, stadioanele ni-s tot mai nude din cauza vremurilor căcăcioase în care contribuabilul preferă să-și bage cuponu' în el de fotbal și să-și cumpere hârtie igienică în locul biletului de meci. Și dacă mai pui că mamele carpatine nasc în ultima vreme mai mulți samsari decât fotbaliști, că HAGI, ILIE ori RĂDUCIOIU, șomeri de lux prin campionatele altora, sunt amploaiații privilegiați ai conservatorului PUIU, te-ntrebi dacă nu cumva CRAIOVEANU, STÂNGĂ ori portughezul TIMOFTE s-au plictisit stând la coadă pentru biletul titularizării-n unșpele mioritic.

Astea fiind zise, sigur, nea ANGELESCULE, ai dreptate când visezi un campionat de clan în care DINAMO, STEAUA, RAPID, SPORTUL și CRAIOVA se vor bate-ntre ele până li s-or termina paraii luați pe jucătorii altora ! Și când li s-or termina și nu vor mai avea bani să-și plătească tranziția din turul unu în turul doi al UEFA-ei vei da, probabil, vina pe China reîntregită cu Taiwanul sau pe musonul de miazăzi aciuat prin Clisura Dunării. Acum pricepi de ce pârțu-ți fâsâit mă obligă să deschid fereastra ?

F.C. SAPRO**SANTOS**

DIN CULISELE IERNII

LONE NEDELCU ORTOPED?

Nu cumva să vă închipuiți că fostul vârf al lui Poli și-a schimbat meseria! A rămas tot antrenor la divizionara A Gloria Buzău. Acolo unde evoluează cu mult succes, pe postul de fundaș stânga, timișoreanul Ionel Bărbosu. Motiv pentru care președintele Viorle Boiț s-a interesat de el, nefiind exclusă o revenire în lotul alb-violeților. Agentul nostru, deghizat în polist (parcă n-ar fi fost și așa destul de mare numărul lor), l-a auzit pe Lone, prezent la turneul de la Timișoara, exclamând: ***"Mi l-au dat șchiop și eu l-am făcut bun de joc, de parcă zici că-s ortoped."*** Nedelcu se referea desigur la "Barbă".

LUI CHISI ÎI PRIEȘTE AERUL DE LA FRONTIERĂ

Cu toate că face parte din Consiliul de administrație al Clubului Poli, Adrian Chiseliță a fost prezent sâmbătă și duminică la turneul de la Deta. Mai bine zis, a fost convins să meargă acolo de conducătorii Astralului. La restaurantul "Majestic" a făcut joncțiunea cu Miki Junea, aflat și el la Deta. Miki i-a explicat lui Chisi că după doi ani de tăcere, vorbește acum din nou cu "vicele" alb-albaștrilor, Stelian Anghel și că în toată această perioadă și-a cumpărat bilet de intrare la meciurile lui Poli, în ciuda faptului că este membru APS! Replica lui Chisi nu s-a lăsat prea mult așteptată: ***"Din banii ăștia a trăit Poli în ultimii doi ani! Și eu am intrat cu bilet la turneul de la Deta. Mi l-a cumpărat Sorin Capsali!"***

DIVORȚ BORUGĂ - MINERUL ANINA?

Agentura a mirosit că ceva nu e în regulă între munți. Și anume la Anina, unde se pare că noul antrenor sosit, Gigi Borugă, nu se simte în largul său. Se zvonește că divorțul de fosta grupare a lui Robby Benczik este iminent. Se cunoaște deja și o echipă din orașul de pe Mureș interesată de serviciile tehnicianului arădean. Deocamdată nu vom dezvălui numele ei și vom spune doar că Gigi a schimbat ieri, 19 februarie, prefixul, împlinind 40 de ani. La mulți ani și din partea noastră!

"CEAȚĂ" PE TRASEUL OSIJEK - TIMIȘOARA

Nici până acum nu s-au clarificat treburile referitaoare la transferul lui Lucian Popescu la Osijek. Conducerea clubului Poli a renunțat la tratativele cu dl. Martinovici, un procurator dubios, care nu este pe lista FIFA, contactându-l, prin intermediul ziarului "Fotbal Vest", pe președintele clubului croat. Acum urmează să aibe loc o întâlnire între cele două staff-uri, pe teren neutru, la Szeged.

PAUL BOANCĂ ESTE ÎNGRIJORAT

Cel mai fanatic suporter al clubului UTA, din Germania, Paul Boancă, îl sună disperat pe fostul său coleg, Viorel Rațiu, directorul hotelului Astoria și în același timp președintele Consiliului de administrație al textiliștilor, dorind să afle cât mai multe noutăți despre echipa favorită. Știind că este un cititor pasionat al săptămânalului nostru (deși îl primește cu oarecare întârziere), îi putem oferi câteva amănunte picante: UTA i-a cedat pe Mariș și Plisca la schimb cu Volocaru (Telecom); deși Țapoș și Drida de la Motorul se pregătesc în curtea alb-roșiilor, între cele două cluburi nu s-a perfectat încă nimic; Jackie Ionecu este interesat de jucătorul lui Șoimii Textila, Cibi.

DOCTORUL MANCIU PRĂDAT!

Sâmbăta trecută, seara, doctorul lui Poli, Petre Manciu, stătea în casă, împreună cu soția, ca tot omul, urmărind programul la televizor. Auzind un zgomot suspect, soția dânsului l-a surprins pe un tip mic, negricios, cu mustață și căciulă, în holul apartamentului cu două geci în mână. Infractorul, speriat, a aruncat prada și a luat-o la fugă. Când se părea că totul s-a terminat cu bine, soții Manciu au descoperit că lipseau două poșete, în care se aflau acte și suma de 60.000 lei!

AGENTURA

REPLAY

Nu cred să existe în țara românească a anului 1996 vreun ziar care să nu fi resimțit criza de hârtie din ultima perioadă. Prin tot felul de strategii, publicațiile încearcă să iasă basma curată în fața Bacăului, unicul producător intern de hârtie de ziar. În aceste condiții, ar fi de înțeles drămuirea spațiului tipografic de care dispune fiecare. Că nu se întâmplă peste tot așa este de domeniul evidenței. Unele publicații, dorind să câștige în "greutate" cu orice chip, apelează, pentru câte o "pilulă", de obicei săptămânală, la nume arhicunoscute (mai ales) din viața culturală a țării. Procedeul nu e nou, el fiind utilizat și cu ceva ani în urmă prin publicațiile mai mult sau mai puțin specializate în sport. Și dacă tot a apărut acel dicton prin care se decreta că "oricine se pricepe la fotbal și la agricultură", oamenii de litere nu puteau rămâne impasibili la chemarea acestei "fata morgana" denumită pe scurt Fotbal. (Să facem precizarea că dictonul de mai sus a fost recepționat greșit - cu bună știință sau involuntar - în rândurile marii mase de oameni care mișună în jurul terenurilor de fotbal. Corect, fraza ar suna cam așa : "Toată lumea are impresia că se pricepe la fotbal și la agricultură")

De pe la sfârșitul anilor '60 încoace, au trecut în ofensivă în presa sportivă nume ca Teodor Mazilu, Ion Băieșu, Gheorghe Tomozei, Adrian Păunescu, Radu Cosașu, Fănuș Neagu și mulți alții, mai mult sau mai puțin cunoscuți. Câteodată, intervențiile lor aduceau câte o idee de care se putea ține seama. În schimb, de cele mai multe ori, respectivii cădeau în capcana propriului eu, gândindu-se mai mult la cititorii din aceeași breaslă din care dumnealor făceau parte, uitând că fotbalul este în primul rând un bun al maselor largi, nu întotdeauna familiarizate cu limbajul ceva mai pretențios. Iar când subiectul principal, în speță fotbalul, dispărea aproape în totalitate, lumea era și mai nedumerită.

De ce această introducere? Pentru că în numărul de joi, Sportul românesc îi acordă, din nou, un spațiu destul de generos lui Fănuș Neagu, director al Teatrului Național și nașul lui Cornel Dinu. Pe aproape un sfert de pagină, mai exact 75 de rânduri, în tableta intitulată "Nu există să existe", sus-numitul atacă tot felul de probleme, de la frigul din case, până la fazanii din apropierea Focșanilor. Și pentru că articolul apare în pagina de fotbal, Fănuș nu uită de sportul rege, cel căruia îi datorează prezența semnăturii sale într-un ziar de sport. Generos, scriitorul-director îi acordă fotbalului nu mai puțin de... 11 rânduri! Nu știu ce părere ar avea Neagu dacă în revista Teatrul, să zicem, proporția ar fi inversă, Ce concluzie se poate trage? În primul rând, se simte lipsa de subiecte, iar în al doilea, distanța care îl separă pe Fănuș Neagu de ceea ce se numește un om de fotbal. Funcția sa actuală - sau cele mai vechi - nu-i conferă automat și o competență în sportul la care toată lumea are impresia că se pricepe. În plus, faima câștigată în alte domenii a devenit un fel de scut în orice apariție pe un stadion de fotbal. Îmi amintesc de o întâmplare destul de hazioasă, care l-a avut personaj principal pe Fănuș Neagu și la care am avut ocazia să asist, în aprilie 1992, la meciul România - Letonia, notabil printr-o seamă de evenimente: primul meci al lui Dinu la cârma naționalei, revenirea lui Belodedici în echipa reprezentativă, dar și ultimul joc al lui Sorin Vlaicu în prima reprezentativă a țării. După meci, sub tribuna a doua a stadionului Steaua, obișnuita conferință de presă. Totul decurgea normal. Dinu nu avea o clipă de răgaz din pricina "presarilor". La un moment dat, dând buzna efectiv în sală și sfidând pe toată lumea, Fănuș Neagu, cu niște urme bahice în fizic, care se observau și de la Pitești, a strigat la finul lui: ***"Bă Cornele, dacă îl mai convoci pe dobitocul ăsta de Răducioiu, eu nu mai vin la fotbal!"***. Vădit deranjat, dar păstrându-și calmul, Dinu i-a răspuns: ***"Ba am să-l mai convoc, să vedeți că nu e dobitoc!"***. Bineînțeles că Neagu a dispărut la fel de rapid cum a intrat, lăsând în urmă-i o groază de priviri perplexe sau tembele.

Deci, cu respectul cuvenit fiecăruia pentru rezultatele din domeniul său, îi rugăm pe cei care pot să scrie fotbal să o facă; celorlalți le dorim să-și vadă liniștiți de treburile lor cotidiene.

Din Thailanda ne-au sosit tot felul de știri, mai ales de la doi dintre globe-trotterii presei noastre, Graur și Ioanițoaia, știri care veneau oricum și de la agențiile de presă. Dar cum nici unul dintre ei nu mai fusese în Thailanda, era necesar să-și mai treacă o viză exotică în pașaport. Până la meciul televizat cu Danemarca, din finala turneului, ne-am mai dat încă o dată seama de "potențele" unor redactori de București. Astfel, în Sportul românesc, miercuri, am citit cu oarecare surprindere cum că ***"Lăcătuș a fost admirabil în meciul cu Danemarca"***. Nu știm ce ligheane o fi având respectivul pe balcon, dar mi se pare cel puțin deplasat să spui că un jucător, fie el chiar Lăcătuș, a fost "admirabil" într-un meci pe care nu l-a văzut nimeni în țară, cu atât mai mult autorul rândurilor respective. Oricum, "periuța" pe care s-au obișnuit s-o folosească pseudo-gazetarii "de la centru" va mai funcționa mult și bine, chiar dacă nu e marca Colgate.

Tot din Orientul îndepărtat ne-a parvenit știrea cum că antrenorul danez Richard Moller-Nielsen a molestat un fotoreporter care intrase în vestiarul echipei sale, fiind apoi nevoit să-și ceară scuze public, pentru a nu fi trimis în judecată. Citind aceste lucruri, m-am bucurat că sunt ziarist român și că nu pot fi supus la... molestări, întrucât la noi lucrurile s-au "îndreptat". În ROAF-ul din 1991, la articolul 62, intitulat "Accesul la vestiare", se spunea: ***"La vestiarele echipelor și pe culoare au acces: a) delegații echipelor; b) observatorii cu delegație pentru meciul respectiv; c) jucătorii trecuți în foaia de arbitraj, antrenorii, medicii și maseorii fiecărei echipe, ziariști, comentatori Radio TV; d) reprezentanții organelor de ordine publică, în caz de incidente"***.

Ei bine, în ediția 1995 a aceluiași Regulament de Organizare a Activității Fotbalistice, articolul 41 referitor la "Accesul la vestiare" este aproximativ același, lipsind de la punctul c (doar) ***ziariștii și comentatorii Radio TV!?***

Deci, stimați colegi de breaslă, PREZENȚA NOASTRĂ ÎN INCINTA ZONELOR VESTIARELOR ESTE ILEGALĂ! În rest, vă doresc succes!

FAX

REPLAY

MAGNET
General manager
RICHARD ANDRESS
FOTBAL vest
Str.Paris nr 2A Timișoara
tel. 056/190656
Director onorific:
MARCEL TOLCEA
Director
DUKI POPOVICI
Redactor-Șef
SANDU USUSAN
Colectivul redacțional:
MARIUS BREAZU, OVIDIU PĂCURARIU, PETRU FUCHS, MIHAI COMȘULEA, CORNEL BOCIORT, RADU SUCIU.
Redactorř editorialiști:
JACKIE IONESCU, MIKI JUNEA, OSCAR MANTO.
Șef departament difuzare:
LASZLO MOLNAR
Colaboratori permanenți:
ȘTEFAN MARTON, GHIȚĂ OCHIȘOR, HORAȚIU OLARIU, BRANKO VUIN, FLORIN NEMEȘ, MIHAI CERCEL, RAUL SPILLER., CIPRIAN URICAN
Reporteri speciali:
NELU SERE, HORIA CIULEA, LUCIAN GHEORGHIU
Tehnoredactare, culegere și evidență computerizată
CULTURAL SRL
Timișoara
Tipar off-set:
WEST TIPO INTERNATIONAL
Timișoara, tel. 123.907

Reacții la "lovitura de palat" de la Reșița

GHEORGHE SIMION

"Nu vreau să fiu groparul CSMR-ului"

După cum anunțam în numărul trecut al "Fotbal-vest"-ului, de destinele fotbalului din "Valea Domanului" se vor ocupa, de acum înainte, Marius Popescu și Robby Benczik, vechea garnitură, Gheorghe Simion - Lucian Voinescu urmând să... supravegheze celelate secții ale clubului (handbal, popice, box, lupte). După această... lovitură de palat, l-am abordat pe președintele clubului, Gheorghe Simion...

REP.: ***Dle. președinte, ce înseamnă pentru CSMR această schimbare?***

G.S.: Nu știu dacă se poate vorbi de o schimbare! Din câte știu eu, au venit niște oameni să revitalizeze activitatea fotbalistică.

REP.: ***E bine? E rău?***

G.S.: Mișcarea nu e în beneficiul clubului!

REP.: ***Vă simțiți vinovat cu ceva?***

G.S.: Se poate considera vinovăție traseul unui club pe care l-am luat de pe locul 14 și acum se află pe poziția a patra în clasamentul adevărului?

REP.: ***Am înțeles că nu mai aveți nici o atribuție în ceea ce privește echipa de fotbal...***

G.S.: Așa mi-a comunicat dl. Ilie Pătruică, dar nu știu dacă dânsul are girul Combinatului Siderurgic!

REP.: ***Deci nu considerați statutară această "mișcare"?***

G.S.: Statutul îl face cel ce are bani! Nu sunt aici bătut în cuie, de aceea mi se pare că era mai corect să vină cineva și să-mi spună să cedez locul altcuiva! Dar așa, să scindezi un club, să iei o secție din el, cea de fotbal... Mi se pare primul pas spre destrămarea acestui club de tradiție!

REP.: ***Care este ponderea celorlate discipline sportive în cadrul clubului?***

G.S.: Cam 5%...

REP.: ***De aici se poate trage concluzia că "scindarea" are motive financiare...***

G.S.: Probabil. Dar nu e normal să lupt un an de zile cu tot felul de neajunsuri și acum, când la orizont a apărut posibilitatea revigorării clubului, prin primirea banilor pe Panduru, să vină altcineva... Dar...

REP.: ***Am înțeles că aceste "mutații" au fost operate de președintele onorific, Ilie Pătruică, și de unul din liderii de sindicat al principalului sponsor, CSR-ul, Iancu Muhu...***

G.S.: L-am întrebat pe dl. Muhu dacă la CSR se cunosc schimbările care doresc despărțirea fotbalului de celelalte sporturi, prin deschiderea unui nou cont în bancă pentru fotbal, dar n-am primit nici un răspuns. Echipa de fotbal a fost întotdeauna a uzinelor reșițene și în continuare va fi la fel. Dacă acum toți angajații CSR-ului doresc sciziunea, nu am nimic împotrivă. Dar mă îndoiesc că se dorește destrămarea acestui club.

REP.: ***Ce vi s-a imputat?***

G.S.: Că n-am făcut bani!

REP.: ***Marius Popescu și Robby Benczik vor putea face bani?***

G.S.: Depinde... Nu știu... Eu cred că nu!

REP.: ***Ce aveți acum degând?***

G.S.: Aștept data de 23 februarie, când dl. prefect Nicolae Ștefănescu a convocat principalii manageri din Reșița. Se dorește formarea unui consiliu de administrație care să poată lua decizii în privința clubului. Să văd ce se va decide și dacă pot accepta rolul care mi s-a atribuit acum. Consider că până acum am muncit cinstit, cu bun simț, cu pasiune pentru fotbal, dar conducerea cu noii veniți o consider incompatibilă. Nu vreau să devin groparul acestui club!

PETRU FUCHS

CAMERA ASCUNSĂ A LUI FOTOFUCHS

Nea Ilie, când îți vin banii pe Panduru?
Dacă veneai astă vară la Reșița, știai acum și când, și ... câți!

JACKIE IONESCU ȘI ILIE PĂTRUICĂ, UN MARIAJ CARE N-A AVUT LOC NICIODATĂ

---

explosiv explosiv

PAUL PALCU

"Dacă ar fi numai cheltuieli oficiale...."

Rep: Paul Palcu, ești o figură aparte în fotbalul arădean. Ce te-a determinat să fii atât de atașat echipei Motorul-CFR Arad?

P.P.: Este echipa mea de suflet cu care am promovat în divizia B. Aici am venit împreună cu nouă jucători de la Pâncota și cu Ladislau Ghiță, cu care am fost pe banca tehnică a Pâncotei.

Rep: Ești prim-procuror al Parchetului de pe lângă Judecătotia Arad. Timpul îți permite să te mai ocupi și de echipă?

P.P.: Îmi vine din ce în ce mai greu să fiu alături de echipă. În acest sens am propus consiliului de administrație numirea unui președinte cu prestanță, competent, care să fie în stare să facă ceea ce până acum făceam de fapt eu. Ori de câte ori timpul îmi permite, sunt alături de echipă, deoarece problemele legate de aceasta nu se epuizează niciodată.

Rep.: Explică puțin numirea lui Radu Pleșca, noul președinte al clubului Motorul-CFR Arad.

P.P: Ne-am întâlnit de mai multe ori în diferite situații legate de fotbal și l-am apreciat ca un om dinamic, onest, capabil să facă față multiplelor probleme ale clubului, mai ales că cei trei vicepreședinți au funcții de conducere la diferite societăți și nici ei nu-și pot permite prea mult timp liber.

Rep.: Lotul echipei cuprinde foști jucători de divizia națională Vlătănescu, Adolf, Hirmler, Ianoșev, Toderaș și Aslău. Cu toate acestea locul în clasament este unul modest...

P.P: Ne-am evaluat exact posibilitățile fotbalistice ale echipei pe care trebuie să le corelăm cu.... posibilitățile financiare. Acestea ne permit doar acest loc, deoarece, chiar dacă este regretabil, posibilitățile financiare sunt direct proporționale cu locul ocupat. Dacă cheltuielile ar fi strict cele oficiale, noi am avea cam tot ce ne trebuie! Intervin alți factori perturbatori, ca unii arbitrii, sau unii observatori. Am simțit pe propria piele acest lucru. Au fost unele cazuri când observatorii au impus rezultatul final arbitrilor! Așa a fost în cazul partidelor cu Astal Deta (observator Daniel Lăzărescu) și cu Armătura Zalău (nu menționez numele observatorului, deoarece este din zona noastră)

Rep.: Veți face schimb de jucători cu UTA?

P.P.: Acceptăm orice colaborare, dar avantajul să fie reciproc, fără nici o desconsiderare din partea nimănui! Te întreb dacă ai face un schimb Țapoș cu M. Țârlea sau Toderaș cu M. Coraș? Am impresia că problemele nu s-au tratat cu suficientă seriozitate și aceasta nu din partea noastră.

Rep.: În turul campionatului, la partida cu F.C. Telecom Arad, ai făcut o mutare șoc: l-ai legitimat pentru acel joc pe Nedelea, de la Pecica, care a și marcat golul victoriei. Pentru partida retur ce pregătești?

P.P.: De data aceasta întreaga mea echipă va fi surpriza!

Rep.: S-a vehiculat o idee de apropiere cu Pecica. Este adevărat?

P.P.: Echipa Vestpetrom Pecica are o conducere serioasă, iar locul ocupat în clasament mi se pare nedrept. În cazul în care o echipă se va afla în pericol, asocierea va fi certă. Unirea de forțe va fi sigură și benefică.

A consemnat

OVIDIU PĂCURARIU

ÎN SPATELE UȘILOR ÎNCHISE

COSTICĂ RĂDULESCU

"Din nouă partide, cinci sunt trucate"

**** Urmare din numărul trecut ****

REP: ***Să vă întreb altceva acum. Dvs. nu prea v-ați înțeles cu nici una din conducerile echipelor pe care le-ați antrenat: Oțelul, Farul, Poli... De ce?***

C.R.: N-am avut nimic cu cei de la Oțelul.

REP: ***Atunci de ce ați plecat de la echipă tocmai în perioada de glorie?***

C.R.: Am considerat că ajung 4 ani petrecuți la Galați. Mi-au și spart casa de două ori acolo. Dar și acum, dacă mă duc la Galați, sunt primit cu brațele deschise.

REP: ***Cum a fost cu Farul?***

C.R.: Am plecat de la echipă din cauza d-lui Garabet. S-au făcut tot felul de murdării pe care nu le-am mai suportat.

REP: ***Să revenim la Poli. Când ați plecat de la echipă, în '91, publicul a scandat numele dvs. luni de zile. Acum, însă, acest lucru nu s-a mai repetat. De ce?***

C.R.: Acum s-a făcut în așa fel ca rezultatele să fie în defavoarea mea. Oamenii nu cunosc însă dedesubturile. Este clar că meciurile cu Naționalul și Rapidul n-au fost curate. Doar și președintele Boiț a fost de acord că jocul cu FC Național a fost aranjat.

REP: ***Apropo de președintele Boiț. În ultimul interviu pe care dânsul ni l-a acordat, a declarat că v-a satisfăcut toate doleanțele, în primul rând cele financiare. Puteți contesta acest fapt?***

C.R.; Dânsul și acum mai trăiește din munca mea și din banii pe care i-a luat pe Timofte. Să nu uităm că în momentul în care eu eram principal la Poli, el era un băgător de seamă pe la CFR!

REP: ***Bun, dar un club provincial, ca Poli, din ce ar putea trăi, fără nici un sponsor, dacă n-ar vinde jucători?***

C.R.: S-ar implica mulți la clubul acesta, bineînțeles cu condiția să și conducă. Cine-i prost să dea bani și să nu aibă putere de decizie?

REP: ***Nea Costică, să revenim la înlocuirea dvs. Nu credeți că aceasta-i soarta tuturor antrenorilor, când echipa nu merge, ei să fie primii sacrificați? Uitați-vă, Capello a câștigat 3 titluri de campioană cu Milan, Cupa Campionilor chiar, iar acum, deși echipa se află pe primul loc în Italia, se pare că nu va fi reconfirmat în viitorul sezon... Dar-mi-te să pierzi 6 partide din 7...***

C.R.: Nu trebuie uitat faptul că lui Capello i s-au adus jucătorii pe tavă. I-a avut la dispoziție pe cei mai valoroși fotbaliști din lume. Oricine făcea performanță acolo... Eu, însă, pe unde am fost antrenor, am făcut echipă din... nimic. Am luat tot felul de jucători necunoscuți, care apoi au ajuns în națională, și am jucat în cupele europene. Am luat echipe din Divizia B și le-am dus în competiții europene. Și cine mai are atâtea promovări câte a avut Rădulescu?

REP: ***Vedeți, așa s-a spus și despre Poli, că anul trecut promova, datorită lotului valoros, cu orice antrenor la timonă...***

C.R.: Bun, dar câți jucători am mai păstrat eu din echipa care a retrogradat? La un moment dat au plecat și Varga și Vlaicu...

REP: ***Dar conducerea v-a ajutat în tentativa promovării sau nu?***

C.R.: Dacă cineva poate să demonstreze că cei din conducere miau câștigat vreun meci, eu sunt de acord să fiu pus la zid. Singurul joc cu cântec a fost cel de la Gloria Reșița. Dar atunci adversarii au fost cei care au venit cu propunerea să jucăm "la pace".

REP: ***Ce părere aveți însă de faptul că aproape toate partidele din deplasare ale lui Poli au fost conduse de arbitri FIFA? A fost aici și meritul conducerii?***

C.R.: Întotdeauna federația trimite arbitri mai experimentați la jocurile echipelor fruntașe, atunci când acestea joacă în deplasare.

REP: ***De ce credeți că trebuie să fie așa?***

C.R.: Aceste echipe au un obiectiv anume și trebuie să se joace în condiții normale.

REP: ***Și totuși, veți mai antrena vreodată?***

C.R.: Nu știu, dar cred că n-are rost. N-am mai fost la nici un meci. Și stau aproape de stadion. Când văd ce se întâmplă cu fotbalul nostru, mi-e și scârbă. Din 9 partide, 5-6 sunt trucate.

REP: ***Ați ajuns la concluzia că a venit și vremea tinerilor antrenori să se afirme?***

C.R.: Ce tineri, dom'le? Păi Dembrovschi are 50 de ani! Eu la 34 de ani eram cu Bacăul în turul IV al Cupei Orașelor Târguri.

REP: ***Încă o problemă. Ce ziceți de faptul că Poli a învins-o pe Steaua Roșie?***

C.R.: Păi ce, Steaua Roșie de acum se poate numi echipă? Asta-i echipă de traforaj. Dacă juca împotriva Electricii, nu câștiga nici atunci. Îmi aduc aminte când am jucat cu Steaua Roșie în '91 și tremurau treningurile pe noi.

REP: ***Nu degeaba au câștigat și Cupa Campionilor atunci...***

A consemnat

SANDU USUSAN

DETA DEPĂŞEŞTE DIVIZIA A!

Sorin Brindescu, tot timpul primul la minge în fața foștilor coechipieri

ASTRAL DETA - UTA 2-1 (2-0)

Stadion Parc, sâmbătă, ora 13.00, timp frumos, teren greu, acoperit cu zăpadă, spectatori 2.000
Arbitri: S. Altmayer - C. Bălănescu, I. Manole
Cartonașe galbene: Prințipiu, Baciu, Țapos, Brindescu
ASTRAL: Guță - Solomon - Cristea (46, Petrovan), Mada, Brindescu - Ster, Mita, Deac (69, Moldovan), Cuvejdean (cpt., 79, Farcaș) - Hecico, Bochiș.
UTA: Țapos - Szell (cpt) - Drida, Găman, Prințipiu - Baciu, Csipkar (69, Turcan), Oajdea, Ștefeligă (46, Ciubăncan) - D. Mitu, Volocaru.
AU MARCAT: SOLOMON (min. 36), din penalty, acordat pentru un fault al lui Țapos asupra lui Ster; BOCHIȘ (min. 43), cu un șut de la 8 metri lateral, după ce l-a depășit spectaculos pe Szell; BACIU (min. 49), din penalty, dictat în urma faultului lui Petrovan asupra lui Ciubăncan.

CSM REȘIȚA - CORVINUL 2-0 (0-0)

Stadion Parc, sâmbătă, ora 15.00, timp frumos, teren foarte greu, zăpada pe alocuri topită și bătătorită dând naștere la mocirle, spectatori 1.000.
Arbitri: Z. Ciev - R. Malac, A. Onica
Cartonașe galbene: Panescu, Chezan, Petroiesc, Ciocoi, Popa, Haidiner, Botezan, Sabaiduc, Doană.
Cartonașe roșii: Petroiesc (min. 45), Ciocoi (min. 53), Sabaiduc (min. 87).
CSM REȘIȚA: Boșca (cpt) - Panescu - Căprariu, Brici, Ciocoi (53, Moise), Marinescu, Bătrânu (85, Iacobiciu), Bălean (79, Sabaiduc, 87, Poienaru), Doană - Ciucur, Szijj.
CORVINUL: Popa - Sterean (60, Tibichi) - Bordeian (cpt), Haidiner, Petroiesc (min. 46, Botezan) - Chezan, Anița, Tetilean, Costăchescu - Păcurar, Mitrică (68, Ciorea).
AU MARCAT: ANIȚA (min. 48), care a reluat spectaculos cu capul, în propria poartă, centrarea lui Ciucur; MARINESCU (min. 58), din penalty, acordat la faultul lui Haidiner asupra lui Szijj.

CORVINUL - UTA 4-1 (1-0)

Stadion Parc, duminică, ora 10.00, teren moale, timp frumos, spectatori 300.
Arbitri: R. Malac - I Manole, A Onica.
Cartonaș galben: Ciorea.
Cartonaș roșu: Costăchescu (min. 55)
CORVINUL: Popa (67 Lobonț) - Țibichi - Petroiesc, Haidiner (62, Cireș), Botezan - Costăchescu (55, Perșa), Anița, Tetilean, Bardac (46, Mocioi) - Păcurar, Mitrică (60, Ciorea).
UTA: Țapos - Szell - Vidican, Găman, Toduță - Csipkar, Baciu, Prințipiu, Ștefeligă (67, Ciubăncan) - D. Mitu (46, Țurcan), Volocaru.
Au marcat: BARDAC (min. 15) cu capul, după o centrare de pe dreapta; PĂCURAR (min. 60) după o fază identică; BACIU (min. 68) din penalty, în urma faultului comis de Petroiesc asupra lui Prințipiu; ANIȚA (min. 75) din întoarcere, în colțul lung, jos; TETILEAN (min. 78) din penalty, după un fault al lui Toduță asupra lui Anița.

ASTRAL DETA - CSM REȘIȚA 1-0 (1-0)

Stadion Parc, duminică, ora 12.00, teren moale, timp frumos, spectatori 2000
Arbitri: Z. Ciev - R. Malac, C. Bălănescu.
Cartonașe galbene: Panescu, Brindescu, Căprariu, Mada.
ASTRAL: Guță - Solomon - Petrov (80, Tuică), Mada, Brindescu - Ster, Mita (83, Marchiș), Cuvejdean (46, Moldovan), Deac (46, Petrovan) - Hecico (78, Stan), Bochiș (78, Farcaș).
CSM: Ianu (72, Doran) - Panescu - Căprariu (69, Iacobiciu), Ibric (70, Sabaiduc), Ciocoi - Bălean (76, Moise), Doană, Marinescu, M. Bătrînu (46, Poienaru) - Ciucur, Szijj.
A marcat: MITA (min. 25) din lovitură liberă directă, de la 20 de metri.

Deziluzia turneului

JACKIE IONESCU

Mereu nemulțumit de teren, de arbitraje, de... soare, Jackie a ținut să enerveze încă o dată județul Timiș. De parcă terenul de la Deta putea să fie mai aranjat la această oră, în aceste condiții climaterice, decât cel de pe stadionul baronului Neumann. Jackie, sâmbătă, după cum însuși a declarat-o, a încercat să strice frumoasa inițiativă a clubului din Deta. Baronul Neumann, domnule Ionescu!

Păstrând proporțiile, organizare tip Champions League. La Poli n-a fost program, la Deta a fost. Poate că dacă UTA venea în formație completă, era un turneu de iarnă de top în țară. ● Ce-am văzut? UTA, din care i-am recunoscut doar pe Szell și pe D. Mitu. Gripă în serie. Numai veterani. Chiar așa? Nimeni dintre speranțele alb-roșiilor n-a luat flagelul de la titulari? De-ale lui Jackie sau de-ale gripei? ● Corvinul. O echipă care nu-și regăsește personalitatea între finețea antrenorului Petcu și nonconformismul președintelui Nicsa. Oricum, Hunedoara rămâne un nod gordian, care știe să se bată și în mod amical cu vechile rivale de la Reșița și Arad. ● CSM-ul a venit la Deta hotărât să facă uitat acel 1-8 din meciul cu Poli. Cu multe nume noi, nu în echipă, ci în staff-ul tehnic. Din Păcate, gruparea din Valea Domanului rămâne doar un club redutabil la nivelul Diviziei A. Cu tot cu absenții Pușcaș, Șerban, Cr. Alexandru și Balea, Reșița nu reprezintă astăzi un club care se poate bate pentru Divizia națională. ● Deta. Ghiță CHimiuc a arătat că noul club Astral își poate depăși condiția, cucerind un trofeu în care "one-man-show-ul" Stelian Anghel n-a prea crezut. Astral, prin pregătire, dăruire, forță financiară, ne înfățișează o echipă care nu și-a spus încă ultimul cuvânt în tentativa de a promova în Divizia A.

JUCĂTORUL TURNEULUI

DAN MITA

"Este un fapt îmbucurător că am fost declarat jucătorul turneului, dar meritul este al întregii echipe care a jucat foarte bine, după părerea mea, în ambele meciuri. Mulțumesc publicului din Deta care de fiecare dată când jucăm acasă ne încurajează extraordinar. Totodată mă bucur că, în urma pregătirii din această iarnă am dat jos câteva kilograme care mă cam incomodau."

UTILITATEA TURNEULUI

MARCEL CORAȘ (antrenor secund UTA): *"Ca aspecte pozitive se pot enumera câștigarea lui Volocaru, de a cărui valoare ne-am convins, am putut verifica și alți jucători decât titularii și astfel aceștia au avut o perioadă mai lungă de refacere în vederea începutului campionatului. Ca aspect negativ ar fi starea terenului din cele două zile ale turneului care a împiedicat toate echipele să arate ce pot."*

IOAN PETCU (antrenor Corvinul): *"Singurul câștig care l-am avut din acest turneu este pregătirea fizică, pe un teren denivelat, acoperit cu zăpadă. Chiar pe acest teren au ieșit niște faze frumoase de fotbal. Pentru noi a fost binevenit, întrucât am jucat cu două echipe din același eșalon în care evoluăm și noi."*

GHIȚĂ CHIMIUC (antrenor Astral): *"Pentru noi a fost binevenit acest turneu, întrucât ne-am mobilizat mai puternic decât pentru alte meciuri de pregătire. Am reușit astfel să ne dăm mai bine seama de nivelul de pregătire la care am ajuns, nivel pe care eu îl consider bun. Cred că în retur suntem capabili de rezultate bune. Oricum, după câștigarea acestui turneu trebuie să lucrăm în continuare cu ambiție pentru ca în campionat să nu se întâmple vreo sincopă."*

MIRCEA CHIVU (antrenor CSMR): *"Nu cred că a fost prea util, pentru că a fost foarte solicitant pentru jucători un asemenea teren. În faza de pregătire în care ne aflăm ne-ar fi interesat mai mult execuțiile tehnice și desfășurările tactice, ceea ce nu s-a prea reușit. Două jocuri unul după altul sunt destul de multe, iar acum trebuie să avem o refacere cât mai bună pentru revenirea la potențialul maxim al jucătorilor."*

URECHEA CIULITĂ

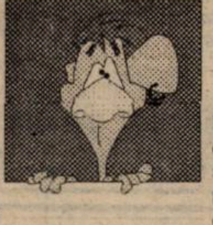

STELIAN ANGHEL către Branko Vuin, în momentul când acesta se pregătea să-și ocupe o poziție cât mai strategică între băncile de rezerve: *"Branko, spune-i lui Chimiuc că dacă face sucăr cu Jackie și ne strică turneul, vine lângă mine în tribună".*

BATA FENIAȚ: *"Vă dați seama, UTA a eliminat pe Feyenoord și acuma a ajuns să joace la Deta!"*

DAN OLOGEANU, apropo de indisponibilitatea UTA-ei pentru turneu: *"Cu gripa asta, mai-mai și ajungeam să-l bag pe Coraș în teren".*

PETRE PANESCU: *"E bine că am venit la Deta, să demarez discuțiile pentru transferul din vară"*

GHEORGHE POPA (portar Corvinul), către arbitrul Zaharie Ciev: *"Băi Zake, mai strănută în fluier și pentru noi!"*

ZAHARIE CIEV, către Panescu, în meciul CSMR - Corvinul: *"Vezi că te dau afară!"*

PANESCU, în replică: *"Și ce dacă mă dai afară, intră altul în locul meu, văd că așa e obiceiul aici..."*

VALENTIN CIUCUR, apropo de noua sa frizură tip Vialli: *"Nu mai vreau să fiu Ravanelli, vreau să semăn cu... De La Peña!"*

STELIAN ANGHEL, către Zeljko Petrov, în legătură cu furunculul pe care acesta din urmă îl avea pe buza de jos: *"Aveți grijă cum vă pupați după ce dați gol!"*

ZELJKO PETROV, după ce Mita a trimis mingea în bară dintr-o lovitură liberă de la 35 de metri: *:Cum bate Mita ăsta loviturile libere, parcă-i Batistuta!"*

BUGS BUNNY

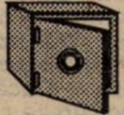

Nu-i vestiaru' seif de bancă

● Petrică Lucian nu mai este în lotul Detei. După ce a avut o altercație cu Cosmin Stan, la Kikinda, se pare că a simțit că fotbalul e un capitol încheiat pentru el. A devenit barman la Șag!

● În schimb, un nume nou la Astral, Corban. Jucător al CFR-ului, împrumutat până în vară la Obilici Sînmartinu Sîrbesc, după un stagiu în Ungaria, ex-umetistul a simțit mirosul laptelui de la Deta. De urmărit.

● Primul VIP apărut sâmbătă dimineața la turneul Astral a fost Jackie Ionescu. Supărat. Cum de Stelian Anghel nu era prezent să-l aștepte? Chestia s-a aplanat după primul meci, la protocol.

● La meciul cu Deta utiștii Volocaru și Ștefeligă au intrat pe teren cu pleoapele vopsite în negru. Așa cum Alberto Tomba evita strălucirea zăpezii la Cortina D'Ampezzo.

● Zeljko Petrov, fundașul dreapta standard al Detei n-a participat în prima zi la Trofeul Astral '96 din cauza unui furuncul apărut în zona bucală. Datorită îngrijirilor competente ale maseurului Ghiță Ochișor el a devenit apt de joc duminică.

● Dan Mita s-a mișcat incredibil de ușor pe zăpada stadionului "Parc". Am aflat că Mutombo a slăbit 9 kg. în cantonamentul de la Bușteni. Ghiță Chimiuc i-a ascuns farfuria de felul doi de la restaurantul hotelului Silva.

● Cornel Bălănescu, zis și Moș Zăpadă, s-a orientat din nou bine alegându-și tușa de lângă ... parc. I-a lăsat lui Ion Manole "prilvilegiul" de a fi încurajat permanent de ultras Torcidei verzi, devenită Torcida Bleu, păcălit să ridice steagul în fața tribunei.

● Mircea Bătrânu, adus în lotul CSMR-ului de Robby Benczik (gratis) despre care fratele lui Florin spune mereu că este mai talentat ca el, și-a făcut apariția pe gazon, deocamdată cu talentul de a purta doi cercei precum George Michael.

● Maraton organizatoric înaintea turneului. La sediul clubului Astral de pe strada Paris nr. 2A Stelică Anghel a supravegheat punerea mochetei, iar la vestiarele stadionului lambriurile au apărut peste noapte.

● Gică Popică, zis Nebunul, vrea din vară să îmbrace tricoul cu numărul 1 al Detei, din moment ce contractul cu Corvinul expiră. Ce zici Pătruică? Ce zici Guță?

● Și Peres, necumpărat de Anina, visează scurta cu "Astral" pe spate.

● Chiar dacă n-a făcut tușa la tribună, Cornel Bălănescu a avut unele emoții. Semnalizându-l într-un ofsaid discutabil pe Bochiș, tușierul a atras mânia lui Chimiuc, antrenorul gazdelor confecționând pe loc un bulgăre de zăpadă gata - gata să fie trimis în direcția omului cu fanion. Bineînțeles, în glumă.

● Duminică, Jackie Ionescu și-a dirijat linia de fundași din spatele tușierului Manole, jocul prinzându-l de câteva ori între respectivul oficial și banca de rezerve a Corvinului. Mucalit, Marcel Coraș i-a invitat pe Petcu & Co. să-și conducă echipa din fața băncii de rezerve a arădenilor.

● Cupa ce urma să fie oferită echipei clasate pe locul secund nu avea înscris nici un indiciu asupra provenienței sale, prilej pentru Rada Panțîn să vină cu o sugestie: *"Dacă nu e scris nimic pe cupă, putem să o dăm și anul viitor".*

● O inițiativă interesantă a conducerii clubului gazdă: cartonașele galbene pe care le vor încasa jucătorii propriei echipe datorită vociferărilor sau comportărilor ireverențioase față de arbitri vor fi plătite din buzunarul "inculpatului".

PITICULE - TIMIŞOARA TE IUBEŞTE

JUCĂTORUL TURNEULUI
SORIN VLAICU

"Au fost meciuri foarte grele din cauza terenului devenit, spre final, impracticabil. La meciul cu Craiova am fost putin luati prin surprindere... N-am întâlnit în această iarnă un partener asa de puternic. Noi am ratat, ei au înscris pe niste greşeli individuale. Este greu, pe acest teren, să mai remontăm. La acest turneu, s-a văzut, echipa care a marcat prima a şi câstigat. Cu Dinamo, poate, am fost mai pregătiti moral pentru un meci tare. Abia asteptăm să înceapă campionatul. Singura problemă care mă preocupă pentru acest retur e starea terenurilor."

Modestă organizare a celui mai puternic turneu din această perioadă. Fără mediatizarea necesară, fără afisarea componenţei echipelor înaintea meciurilor, fără multe altele. ● Adrian Manea, vicepresedintele clubului Poli, explica lipsa programelor de meci prin faptul că a fost un simplu turneu de pregătire, nu o competiţie în sine. De parcă în timpul campionatului plouă cu programe! ● Ce-am văzut? FK Solunac, o rusine de echipă băgată nouă pe gât de Dinamo. ● O Craiovă puternică, cu mereu nesecatul său izvor de talente, gata să arunce în luptă o nouă generaţie valoroasă de jucători. ● Dinamo, o echipă de balene în apă mică. Stăm şi ne întrebăm dacă această formaţie, sub altă denumire şi în alt oraş şi-ar fi găsit locul în prima ligă. ● Poli, o echipă cu un atac fabulos, în care Băban rămâne fiul risipitor din finala Cupei României, Poli - Steaua, din 1992, cu un mijloc de vis, la nivelul Stelei, dar cu o linie de fund care lasă semne de întrebare în privinţa prestaţiei din returul-fulger care se apropie. Rămânem la părerea că Trandu este peste Velcea pe postul de libero, ex-căpitanul naţionalei de juniori, de altfel un preferat al paginilor ziarului nostru, urmând să-şi caute un nou loc între violeţi, după ocuparea postului de închizător de către deocamdată inegalabilul Iosif Rotariu.

Sorin Vlaicu a încântat din nou asistenţa cu execuţii gen Beppe Giannini

UTILITATEA TURNEULUI

SORIN CÎRŢU (antrenor Univ. Craiova): *"Turneul mi s-a părut foarte bun cu exceptia, poate, a terenului care a fost deosebit de greu. Poate nu trebuia ca toate meciurile să se joace pe terenul 1. Acest fapt a impietat din punct de vedere spectacular. Dar a fost foarte folositor. Mi-au lipsit jucătorii de la loturi dar poate este mai bine asa pentru că am avut posibilitatea să-i testez pe ceilalti din lot si care, cât de cât, mi-au lăsat o impresie că putem conta pe ei în unele momente ale returului."*

MARIAN BONDREA (antrenor Dinamo Bucuresti): *"Ca şi anul trecut, si în acest an Timişoara a organizat un turneu puternic. Craiova, Poli şi Dinamo sunt cunoscute în ţară pentru forta lor de joc. Din păcate turneul a creat destul de multe probleme, dar, probabil, jocurile din retur se vor desfăsura, în mare, în aceleasi conditii! Foarte bun turneul. Mi-au lipsit câtiva titulari, dar de mult o echipă nu mai e formată din 11 jucători, ci din 15-16, deci cei care nu joacă azi pot să fie titulari mâine. N-avem nici o scuză din acest punct de vedere..."*

KRSTA KALJEVICI (antrenor FK Solunac): *"Am venit fără 5-6 titulari. Turneul ne-a folosit să verificăm câtiva jucători, să vedem dacă ne putem baza pe ei în returul campionatului. Pe de altă parte suntem mândri că am participat la acest turneu care este cel mai tare, din această iarnă, din România. Dar pentru noi, pentru valoarea noastră şi pentru divizia în care evoluăm este cam mult să jucăm în patru zile două meciuri cu Dinamo şi unul cu Craiova."*

EMERIC DEMBROVSKI (antrenor "Poli" Timişoara): *"A fost un turneu folositor mai mult din punct de vedere al verificării potentialului fizic. Consider că după două jocuri foarte grele echipa stă bine pe picioare. Rezultatele, pe terenul ăsta, contează mai putin. A fost un fel de "cine dă primul gol, câştigă". Dacă şi cu Craiova marcam din cele două situaţii, pe care le-am avut la 0-0, câştigam! Îi prindeam apoi pe craioveni pe contraatac. Prea multă tactică pe un asemenea teren nu putea să iasă în evidentă. Au fost mai mult jocuri de luptă în care s-a descurcat cel mai bine cel care s-a adaptat la conditiile de joc. Sunt bucuros că am jucat şi ne-am testat în compania a două echipe foarte bune din campionatul nostru."*

SOLUNAC KARAGEORGEVO - DINAMO 0-3 (0-2)

Stadion Dan Păltinişanu, sâmbătă, ora 13.00, teren greu, timp friguros, spectatori 500.

Arbitri: Gh. Cutean - I. Fănită, C. Avram.

SOLUNAC: Damianovici - Jokici - Medici, Madzarevici, Markovici - Dopugea, Orsag (50, Matici), Berkuljan (82, Szabo) - Vukadinovici (60, Vujicici). Kozos

DINAMO: Prunea - Grozavu - Varga, Macavei, Bătrânu - Hîldan, Cheregi (46, Coporan), Lupu, Moga - C. Dinu, Hanganu (46 Drăguş).

Au marcat: LUPU (min. 12) din lovitură liberă directă de la 18 m; CHEREGI (min. 17), şut sub bară după o pătrundere individuală perpendiculară pe poarta adversă; BĂTRÎNU (min. 49) şut la firul ierbii, după o centrare de pe dreapta a lui Varga.

POLI - UNIV. CRAIOVA 0-3 (0-2)

Stadion Dan Păltinişanu, sâmbătă, ora 15.00, teren greu, timp friguros, spectatori 4.000

Arbitri: N. Grigorescu - T. Lajos, I. Spătaru

Cartonaşe galbene: Almăşan, Niţă, Ganea

POLI: Almăşan (75, Ţurcaş) - Velcea - Ivan (46, Contescu), Pelici, Stoicov - Kovacs, Rotariu (75, Trandu), Vlaicu (75, Barna), Călin (66, Guşatu) - Săvoiu, Băban.

UNIV. CRAIOVA: David - Olăroiu - Năstăsie, Naicu, Niţă, Mitriţă - Trică (84, Medelean), Florescu (66, Lingurar), Mohora, Călin (66, Ungur) - Ganea (66, Gane).

AU MARCAT: FLORESCU (min. 11), din penalty, după un fault al lui Almăşan asupra aceluiaşi jucător; GANEA (min. 38), după o centrare de pe partea dreaptă şi un luft al lui Ivan; UNGUR (min. 88), din 6 m, după o prelungire cu capul a lui Năstăsie.

UNIV. CRAIOVA - SOLUNAC KARAGEORGEVO 5-0 (2-0)

Stadion Dan Păltinisanu, duminică, ora 10.00, timp frumos, teren greu, spectatori 200 la începutul meciului şi 500 la final.

Arbitri: T. Lajos - C. Avram, C. Fănită

Cartonase galbene: Marcovici, Ungur, Orsag, Lingurar

UNIV. CRAIOVA: Vodă (46, Arcanu) - Naicu - Lingurar, Niţă, Olăroiu (cpt., 70, Medeleanu), Mitriţă (77, Vrăjitoarea) - Mohora, Florescu (65, Ciocănescu), Trică (65, Sava) - Ungur (46, Călin), Gane (46, Ganea).

FK SOLUNAC: Josipovici - Jokici - Svirac (46, Medici), Markovici, Madzarevici, Vukadinovici - Orsag, Berkuljan, Matici - Kozos, Dopugea (cpt).

AU MARCAT: Florescu (min. 5), cu un şut din interiorul careului mare, după o pasă a lui Ungur; MITRIŢĂ (min. 42), care a şutat în colţul lung, dintr-un unghi foarte dificil; GANEA (min. 67), cu un şut de la 8 metri, după ce l-a driblat şi pe portarul sârb; SAVA (min. 85), cu un şut plasat, după o cascadă de driblinguri; CĂLIN (min. 87), care a împins mingea în poarta goală, după o actiune personală a lui Lingurar.

POLI - DINAMO 2-0 (2-0)

Stadion Dan Păltinisanu, duminică, ora 12.00, timp frumos, teren la limita practicabilului, spectatori 2.000

Arbitri: N. Grigorescu - G. Cutean, I. Spătaru

Cartonaşe galbene: Vlaicu, L. Csik, Iosif, Coporan.

Cartonaş rosu: Vlaicu (min. 67).

POLI: Almăsan - Trandu - Kovacs, Pelici, Stoicov - Călin (81, Munteanu), Rotariu, Contescu (5, Velcea, 84, Mihalache), Vlaicu (cpt) - Băban, Gusatu (61, Săvoiu).

DINAMO: Prunea (cpt) (81, Tudor) - Grozavu - Varga (81, Pantelimon), Bătrânu, Csik (67, Iosif), Cornaci (46, Cheregi) - D. Gheorghe (56, Moga), Hâldan (59, C. Dinu), Coporan - Hanganu (67, Mere), Baston (46, Drăgus).

A MARCAT: BĂBAN (min. 8), din penalty, acordat pentru un fault al lui Grozavu asupra lui Rotariu; BĂBAN (min. 24), cu un şut plasat, din interiorul careului, după pasa ideală a lui Vlaicu.

GROZAVU (min. 77) a ratat un penalty, acordat pentru faultul lui Trandu la Mere.

URECHEA CIULITĂ

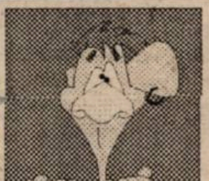

CORNEL DINU (presedinte Dinamo), referindu-se la fluierăturile adresate lui Macavei: *"Când lumea te fluieră, înseamnă că ai valoare. Oricum, Timisoara este un oras de contestatari".*

CORNEL DINU, fată de "tratamentul" mult mai blând de care s-a bucurat Titi Varga: *"Si el are valoare, dar nu e fluierat pentru că e unul dintre simbolurile Timisoarei"*

SORIN CÂRŢU, către Florin Iacob: *"Ce, tu esti timisorean? Poate îti ridic lumea în cap!"*

FLORIN PRUNEA, după ce a fost bombardat cu bulgări de zăpadă de spectatori: *"Dacă aş avea armă, i-aş împuşca pe toti fără somaţie!"* (Nota Bugs Bunny: dacă nu erau ăia care i-au tras-o cu zăpada, astăzi Prunea rămânea un biet plutonier major într-o unitate din fundul pământului).

KRSTA KALJEVIC (antrenor Solunac), înaintea meciului cu Craiova: *"Aveti grijă, că ăstia vor să ne dea multe".*

NIC. GRIGORESCU (arbitrul meciului Poli - Dinamo), către Marian Bondrea: *"Să fii cuminte, că nu eu te-am dat afară de la National, ci altii..."*

MARIAN BONDREA, în replică: *"Ba tu, că la faza aia n-ai ridicat steagul!"*

FLORIN MACAVEI, apropo de faptul că în timpul primei reprize a meciului Poli-Dinamo făcea ture pe terenul II al Complexului "Dan Păltinisanu": *"Nu m-a pedepsit Bondrea, ci publicul timişorean".*

OCTAVIAN ROŞA (redactor, Renasterea Bănăţeană): *"Dacă Vlaicu avea 23 de ani, ni-l lua Dinamo la pauză".*

DĂNUŢ LUPU, în pauza meciului Solunac - Craiova, către Sorin Cârţu: *"Ce dracu-i cu cioara aia?* (nota Bugs Bunny - Augustin Călin) *Şi-a pus şi panglică! Parcă ar fi Winnetou!"*

BUGS BUNNY

Nu-i vestiaru' seif de bancă

● Backa Topola, care de fapt nu este Backa Topola, a venit la Timisoara fără vreo 5-6 titulari. Sârbi din Republika Srbska, din Bosnia, care normal nu au pasaport, pentru că Bosnia nu s-a înfiintat ca stat.

● Cornel Dinu, cică, le-a oferit celor de la FK Solunac 100000 dolari pentru vârful de atac, Kozos. Frati sârbi, nu vă lăsati înselati! Dinu n-a plătit atât pentru Varga, Bătrânu, Macavei şi Contra împreună!

● Se stie că tricourile sunt suveniruri la care fotbalistii ţin foarte mult. Totuşi portarul Prunea i l-a oferit pe al său lui ... Romică. Deci, dacă veti vedea prin oraş un tip, îmbrăcat într-un tricou dinamovist cu numărul 1, să nu-l confundati pe purtător cu fostul portar al naţionalei!

● Plecată spre Timisoara, echipa iugoslavă a fost urmărită de ghinion. Autocarul cu care se pornise iniţial s-a defectat pe parcurs, delegaţia trebuind să se reîntoarcă în localitatea de resedintă. Totul a fost O.K. în momentul în care jucătorii, antrenorii şi conducătorii lui FK Solunac, s-au îmbarcat în câteva "maşini mici" cu destinaţia Timişoara.

● La vestire, o figură cunoscută. Ion Crăciunescu, aflat la Timişoara împreună cu fiul său, care de la toamnă doreşte să devină student. "Tata" Crăciunescu e pe cale să-i găsească tânărului aspirant la studentie un preparator din Timisoara. Probabil fostul ecuson FIFA şi-a amintit de turneul din oraşul de pe Bega la care a oficiat exact cu un an în urmă şi la care a "contribuit", alături de Ţiti Dumitriu, ca patrulaterul Poli - Steaua - FC Arges - Bekescsaba să se încheie "înainte de limită".

● Nu încape vorbă, Dinu e iubit la Timişoara. Sâmbătă, cu câteva minute înaintea pauzei meciului Dinamo - FK Solunac, el a coborât din tribuna a II-a spre tunelul ce duce la vestiare. Numai că, poarta fiind închisă şi nici un om de ordine prin preajmă, jucătorul-antrenor-ministru-preşedinte a trebuit să suporte o avalanşă de bulgări de zăpadă, până când, într-un final a apărut "cheia" salvatoare. Precaut, duminică, sus-numitul nu s-a mai arătat prin zonă, ci doar la tribuna oficială, în timp ce prietenul său Florin Iacob a preferat, totuşi, şi duminică, acoperişul tunelului.

● Prin minutul 10 al meciului Poli - Dinamo, o apariţie neaşteptată pe stadionul timişorean: Jackie Ionescu, a cărui echipă terminase de puţine minute meciul de la ... Deta, contra Corvinului Hunedoara.

● Sâmbătă, Florin Macavei a fost fluierat ori de câte ori avea balonul, situaţie care l-a enervat mai mult pe colegul său de linie, Leo Grozavu, care i-a zis: ***"Fă ceva, că ăştia te fluieră tot timpul"***. Duminică, în timpul primei reprize a jocului Poli - Dinamo, Maca s-a antrenat de unul singur pe terenul doi, iar pe parcursul ultimelor 45 de minute a stat în tunelul de acces, nemaidând ocazia suporterilor alb-violeţi să-l ia în "suturi". În contrast, "Piticul" a fost bine primit de tribune, aplaudat chiar în momentul când a părăsit incinta terenului de joc.

● Jaga, cunoscutul comerciant de seminţe a apărut la un moment dat la banca de rezerve a Politehnicii, în apropierea căreia se afla preşedintele Viorel Boiţ. Jaga avea o banderolă galbenă de la un om de ordine pe care tipul cu bomboanele agricole îl văzuse, ca şi pe un gardian public, luând "şpagă" câte o mie de lei de la cei cărora le era prea greu să se deplaseze până la casele de bilete, care ofereau intrarea în arenă, dar la un preţ de 5 ori mai "gras"!

● Dănuţ Lupu n-a jucat contra lui Poli. În schimb, a găsit de cuviinţă să-l ia de gât pe un om de ordine care striga ***"Muie Dinamo!"***. Vom asista oare la un nou caz Cantona?

● Cu toate că bulgării de zăpadă aruncaţi către tunelul jucătorilor nu contenea în momentul ieşirii de pe teren a dinamoviştilor, a surprins acţiunea directorului stadionului, Octavian Rosca, acesta împingând spre interior "prelungitorul" tunelului. Privirilor mirate care i se adresau, Rosca le-a răspuns: ***"Mai bine să dea în ei cu zăpadă, decât să-i scuipe din lateral"***.

● Fără să primească nici un gol în jocul cu Dinamo, Poli a repus mingea în joc de trei ori de la centrul terenului!! Prima dată, oficial, la începutul meciului. La pauză, profitând de neatenţia arbitrului Grigorescu, tot poliştii au început repriza. Culmea este că în acel moment, Almăsan nu se afla pe teren. Sesizând problema, Grigorescu a oprit jocul până când portarul timişorean şi-a ocupat postul. Apoi a fuierat din nou reînceperea confruntării!

Deziluzia turneului
FK SOLUNAC KARAGEORGEVO

Abia după turneu am înţeles ce căutau sârbii la Timisoara. O căutau pe Dinamo! Ce rost a avut invitarea unei echipe "de judeţ" la presupusul cel mai tare turneu din România din această iarnă? Stupefiantă declaraţia antrenorului echipei sârbeşti, Krsta Kaljevici, după încheierea meciurilor: *"Am venit în România la invitaţia prietenului nostru Cornel Dinu, care, după pregătirea lui Dinamo în Iugoslavia, ne-a chemat la un turneu la Timişoara".*

dialoguri neconvenționale

LUCIAN MANOLE

``M-am născut în aceeaşi zi cu Roberto Baggio``

REP.: *"Alemao", cum mai stai cu sănătatea?*

I.M.: Mulțumesc bine, greutatea e cea care mă deranjează...

REP.: *Bine, asta se poate rezolva, au fost cazuri de fotbaliști care au "dat jos" peste 10 kg...*

I.M.: Se poate, dar un antrenor deștept ar ști cum să mă folosească!

REP.: *??*

L.M.: M-ar folosi vârf de atac și am ataca la vale, că unde calc eu se înclină terenul!

REP.: *Revenind la un ton serios, nu mai ai probleme cu călcâiele?*

L.M.: În mare măsură sunt bine și asta numai datorită doctorului Manciu, căruia țin să-i mulțumesc și pe această cale, dacă pot să-i mulțumesc într-un fel!

REP.: *Cum s-a întâmplat minunea, din moment ce la un moment dat ai fost considerat terminat pentru fotbal?*

L.M.: Întrebați-l pe doctorul Manciu! Simplu!

REP: *Din câte știm, ai vreo 26 de ani...*

L.M.: Duminică fac 27! (n.n. - discuția a avut loc la mijlocul săptămânii trecute).

REP.: *La mulți ani Luci!*

L.M.: Întâmplător sunt născut în aceeași zi cu Roberto Baggio! Roberto de aceea poartă numărul 18 la Milan, pentru că e născut în 18 februarie!

REP.: *Ce număr porți tu la Gloria acum?*

L.M.: Cred că 27-28...

REP.: *Cred că la 27 de ani mai speri să realizezi ceva în fotbal. Ai avut cel mai bun moment din carieră, "momentul Poli"...*

L.M.: Da cu Ștefănescu, care a fost "tăticul" meu.

REP.: *S-a terminat trist. Și pentru tine, și pentru Poli, care a retrogradat...*

L.M.: Pentru mine n-a fost trist!

REP.: *Ai ajuns totuși rezervă la ... Gloria.*

L.M.: Știți cum e. În fotbal urcușurile și coborâșurile sunt inerente. Știți din ce cauză? Apare ghinionul. În primul meci jucat pentru Gloria, după revenirea de la Timișoara, m-am accidentat. Și Gloria mi-a pus două variante în față: ***"Ori te duci la Caransebeș să-ți plătească ăia operația, ori... ți-o plătești tu!"*** Am fost acum la doctorul Mircea Neșu în tratament, la Băile Felix...

REP.: *Și cine a plătit?*

L.M.: Eu. Gloria nu m-a ajutat cu nimic...

REP.: *De unde bani, Luci, că doar n-ai câștigat cine știe ce din fotbal?*

L.M.: Am naș, care mă ajută!

REP.: *Cine-i nașul?*

L.M.: Mircea Chivu, el m-a împrumutat cu bani.

REP.: *Mircea Chivu e antrenor la CSMR, ce mai cauți tu la Gloria?*

L.M.: Și aici e o chestie. Eu aș vrea să joc la CSMR, dar cum ar apărea să joc la ei și să nu joc bine? Nu s-ar face imediat legătura? N-ar ieși reproșuri de genul: ***"Te ține nașu-tu!"?*** Eu am avut chiar oferte de la CSMR, dar am refuzat franc, tocmai ca să nu-i fac probleme acestui om care m-a ajutat foarte mult.

REP.: *Hai să revenim la "momentul Poli". După retrogradare ai avut necazurile pe care le-ai avut. Marcu a rămas să joace la Gloria. Dar Marcă, uite că joacă în D.N. Cum îți explici că la Cluj poate juca și la Timișoara nu.*

L.M.: Cum vă explicați voi, cum de poate juca la Cluj și n-a jucat... la Gloria? Gândiți-vă bine, înainte de a pleca la "U" nu prea juca la Gloria! A fost și ultimatumul, și altele.

REP.: *N-a fost lăsat să joace?*

L.M.: Din păcate nu totdeauna valoarea este apreciată la adevărata... valoare! Nu pot să dau amănunte, dar așa este!

REP.: *De ce nu poți să dai amănunte?*

L.M.: Aș putea să vă dau niște știri de senzație, dar nu pot să denigrez clubul de care aparțin. Aș fi penalizat!

REP.: *Din ce ai voie să spui, informează-ne care mai e situația la Gloria?*

L.M.: Știți ce vă rog să precizați. A venit un cetățean din Bocșa, Sorin Glasman se numește, patron al firmei "PARCHET S.A.", oferindu-se să sponsorizeze Gloria. Este primul om care într-adevăr are intenții bune. Mâine, de exemplu, va merge la Timișoara să ne ia ghete. Și să vedem, în continuare, cum se va materializa această generoasă ofertă.

REP.: *Deși Mircea Chivu e nașul tău, cum vezi desfășurarea în continuare a "războiului" dintre CSM și Gloria?*

L.M.: Rău. În defavoarea fotbalului reșițean. Pentru că este inadmisibil ca Gloria sau CSM-ul să facă deplasări, care evident costă, și să nu joace nici măcar un amical între ele în această perioadă de pregătire! Noi la Deva, ei la Deta... Din cauza unor mici ambiții personale, ale lui Ilie Pătruică, ale lui Viki Roșca sau mai știu eu cui... De parcă asta are importanță.

REP.: *Când slăbești?*

L.M.: Când slăbesc!

REP.: *Dar cum de te-ai îngrășat, ești pofticios, mănânci mult?*

L.M.: I-am mai spus eu cuiva. Dacă deschizi la mine frigiderul, vezi reclamele din "Neckermann"!

REP.: *Ai rămas fidel dorinței de a deveni în viitor colaborator al "Fotbal vest"-ului?*

L.M.: Asta-i cea mai mare dorință a mea. M-am gândit că dacă câștig la LOTO "6 din 49", să-mi înființez un ziar în Reșița, pe care să-l numesc tot Fotbal-vest și să vă angajez pe voi redactori! Mie mi-am rezervat postul de patron, ca să pot dirija.

DUKI POPOVICI
& SANDU USUSAN

OCHI ÎN OCHI

ZORAN GLIGOROVICI

``Este mai uşor să te realizezi în alt oraş``

Rep: ***Zorane, ai fost "în centrul atenției" diferendului dintre CSM Reșița și CFR Timișoara. Câștig de cauză a avut clubul feroviar. Cât de benefică a fost pentru tine această decizie?***

Z.G: În primul rând sunt mulțumit că în acest fel pot să-mi continui în liniște studiile. Pe plan material poate că este o realizare mai puțin benefică. Repet însă, pe primul plan sunt studiile, deoarece la noi în țară nu te poți realiza din fotbal.

Rep: ***Reamintește cititorilor care este situația ta școlară...***

Z.G: Sunt student la Facultatea de Educație Fizică în anul III. Deci mai am de studiat încă un an și jumătate, după care voi încerca să beneficiez de această diplomă. Desigur mă gândesc la obținerea unui carnet de antrenor.

Rep: ***Te-ai referit la faptul că în România nu poți să te asiguri din cei 10-12 ani de fotbal pe care-i joci...***

Z.G.: Categoric nu. Doar dacă prinzi un contract în străinătate sau ai șansa să evoluezi la cele 2-3 cluburi mai mari din țară.

Rep: ***La CFR însă anul trecut s-a câștigat bine...***

Z.G.: Într-adevăr. Am avut și noi o perioadă mai fastă.

Rep: ***După evoluțiile din sezonul trecut conducerea clubului a pronunțat deseori cuvântul "promovare", referindu-se la ediția 1995-96. Dar acest lucru pare deocamdată doar o fata morgana...***

Z.G.: Cred că am fost furați cu toții de euforia care ne-a cuprins în campionatul 1994-95. Ne-am trezit pe un loc fruntaș și...

Rep: ***Deci, vrei să spui că n-a fost asta valoarea echipei?***

Z.G.: Nu se poate spune că n-am meritat locul trei. Cred însă că l-am obținut și prin conjunctura celorlalte rezultate. Oricum valoarea era de primele 5 echipe. Ca și acum, de altfel.

Rep: ***Ne pomeneai despre o posibilă carieră de antrenor. Nu ne-ai spus însă despre viitorul tău ca fotbalist. Ești încă tânăr și mai ai de jucat câțiva ani buni...***

Z.G.: Evident, nu sunt chiar așa bătrân, am doar 26 de ani. Așa cum am declarat și în cantonamentul de la Sinaia, într-un an și jumătate dacă nu se va realiza o promovare, încheind și studiile atunci, s-ar putea să renunț la cariera de fotbalist.

Rep: ***Bun, dar crezi că această promovare o poți realiza doar cu CFR-ul?***

Z.G.: Nu. Chiar m-am gândit că poate este mai ușor să te realizezi în altă parte decât în Timișoara.

Rep: ***Oare de ce ?***

Z.G.: Consider că în majoritatea cazurilor este mai ușor să te remarci în alt oraș. După cum se știe, Poli Timișoara, pentru că la ea mă refer, fiind echipa din eșalonul superior, doar în ultima vreme promovează jucători din propria ogradă. În anii trecuți, când am fost și eu în vederea lor, preferau să aducă jucători din altă parte.

Rep: ***Tu ai avut acum 2-3 ani o prestație foarte bună la CFR și ai fost cooptat de Poli. De ce n-ai reușit atunci mai mult?***

Z.G.: În primul rând aș vrea să spun că atunci am evoluat ca mijlocaș la închidere, post pe care consider că aș da și acum un randament mai bun. La Poli am avut și neșansă. Am fost accidentat, încă de pe timpul când am jucat la Reșița. A fost vorba despre o ruptură parțială de ligamente încrucișate. Am forțat în continuare și când am fost folosit în primul meci, de dl. profesor Jackie Ionescu, la Brașov, în primele 10 minute mi-a cedat genunchiul. A fost nevoie de operație, mulți considerându-mă chiar un jucător terminat.

Rep: ***Acum te mai supără genunchiul?***

Z.G.: Nu. Sunt bine și vreau să mulțumesc și pe această cale dlui doctor Pop, pe care-l consider unul dintre cei mai buni ortopezi din țară, vindecându-i și pe Vușcan, Trăistaru - fie iertat -, Gușatu, Alin Artimon.

Rep: ***Să revenim puțin la CFR. Cum îți explici startul ezitant al vostru din ultimele două sezoane?***

Z.G: La începutul lui '94-'95 a fost problema omogenizării lotului, venind mulți jucători noi, iar acum a trebuit să trecem peste handicapul schimbării antrenorului cu două săptămâni înaintea începerii campionatului.

Rep: ***La Semenic, ne spuneai că ai patru variante: să continui ca jucător, să îmbrățișezi cariera de antrenor, de profesor, sau de arbitru. Despre arbitraj n-am vorbit nimic...***

Z.G. În decembrie am reușit la examenul pentru categoria a II-a. Este un început, deși nu grozav de promițător, mai ales prin ultimele reglementări ale Colegiului central al arbitrilor, care prevăd ca până la 32 de ani trebuie să promovezi în lotul D.N. Asta și datorită faptului că F.I.F.A. intenționează ca promovarea arbitrilor în arena internațională să se facă până la 35 de ani.

Rep: ***Ai avut deja și o experiență mai puțin fericită ca arbitru...***

Z.G.: Da. S-a întâmplat la Checea. Am fost în brigadă cu fratele meu și cu Angelo Foale. Fiind jucători, aplicăm regulamentul la sânge, iar cei de la sat nu știu să aprecieze acest lucru.

Rep: ***Cine a fost lovit cel mai tare?***

Z.G.: Cel mai șifonat a ieșit fratele meu, care a suferit o fractură de piramidă nazală.

Rep: ***Și Angelo a șters-o?***

Z.G.: Nu, el a avut o altercație cu niște "colorați" localnici, neputând astfel interveni la busculada care s-a creat.

Au consemnat:

DUKI POPOVICI ȘI
SANDU USUSAN

ECHIPA FOTBAL vest OM LA OM

1. Ce înseamnă pentru tine fapul că ai terminat turul pe locul întâi în topul nostru?
2. Cum apreciezi evoluția echipei tale? Consideri că locul ocupat în clasament este conform cu jocul prestat în acest tur?
3. Ești mulțumit de nivelul diviziei în care joci? Cât timp mai ai contract cu clubul la care evoluezi? Ai vreo ofertă tentantă? La ce club ți-ar place să joci?
4. Care consideri că a fost cel mai periculos (incomod) adversar pe care l-ai întâlnit în tur?
5. Pe ce loc crezi că se va clasa echipa ta la finele campionatului? Dar tu în topul nostru?

ATACANT

DAN MĂNĂILĂ

Născut la 4 iulie 1966, la Timișoara. Inițierea în tainele jocului cu balonul rotund a făcut-o la juniorii lui Poli, avându-l ca antrenor pe profesorul Bodo. A urmat o perioadă de doi ani de întrerupere a activității competiționale, dedicându-se studiilor. A revenit la vârsta de 18 ani, jucând la Energia Timișoara. În 1986 a evoluat la Progresul Timișoara, pentru ca anul următor să îmbrace tricoul lui Poli. A urmat transferul în străinătate, la Bekescsaba și Leoben (Austria). În returul ediției 1994-95 a jucat la CFR Timișoara, iar din vara anului trecut se află la UTA

1. Pentru mine, acest lucru nu înseamnă ceva deosebit, eu dorind doar ca prin evoluțiile mele să ajut cât mai mult clubul UTA.

2. Am avut un început modest, urmat de o revenire pe la mijlocul turului, pentru ca în final să atingem o formă bună. Ne-am fi dorit să jucăm cu Jiul în ultimele etape. Suntem pe un loc cu mult sub valoarea noastră și cred că puteam avea lejer 5-6 puncte în plus, fără o forțare prea mare.

3. Nu sunt mulțumit, dar asta-i viața. Mai am contract cu UTA încă un an și jumătate. Nu am nici o ofertă și chiar dacă aș avea, aș refuza-o, pentru că doresc să joc la UTA.

4. Jucând la mijlocul terenului, m-am întâlnit cu tot felul de adversari și nici unul nu mi s-a părut periculos. Poate, puțin, Gabor, de la Corvinul.

5. Nu pot să mă pronunț pe ce loc ne vom clasa, iar poziția mea în topul "Fotbal vest" depinde în primul rând de mine.

MIJLOCAȘ

GAIA BELOIA

Născut la 29 noiembrie 1973. A început fotbalul la Clubul Sportiv Școlar Reșița cu antrenorul Ion Copăcianu. De acolo s-a transferat direct la Gloria Reșița, club la care are o vechime de 6 ani.

1. Nu mă așteptam să depășesc o serie de jucători mult mai bine cotați decât mine. Recunoașterea muncii mele înseamnă un imbold pentru evoluția din dificilul retur care ne așteaptă.

2. După valoarea lotului și a antrenorilor ar fi trebuit să ne clasăm mai sus, în jurul locurilor 6-7.

3. Bineînțeles că îmi doresc să joc în Divizia națională, deși încă nu am nici o ofertă. Încă nu-mi expiră contractul cu Gloria.

4. Fundașul stânga Teleabă (Gaz Metan Mediaș)

5. Sper să terminăm în primele 10 locuri, iar eu voi încerca să culeg din nou aprecierile ziariștilor, astfel încât să mă mențin pe primul loc al topului Fotbal vest.

FAN SHOP

- ❑ Cumpăr fular cu Fiorentina. Bul. 16 Dec. '89 nr. 79 Sc.C Ap. 3.
- ❑ Vând tricouri echipe italiene și fulare Bundesliga. Vând tricouri echipe engleze. Tel. 159.224.
- ❑ Cumpăr fular Fiorentina Tel. 208.219.
- ❑ Vând două echipamente complete F. C. Barcelona (unul bleu-grana și unul verde) Preț: 200 DM bucata Tel. 159.224.
- ❑ Cumpăr fular/eșarfă Vicenza sau Salernitana Tel. 185.740.
- ❑ Cumpăr fular Sampdoria. Schimb fular AEK cu fular PAOK. Tel. 163.602.
- ❑ Cumpăr fular Fiorentina. Adresă: Baza sportivă Elba.
- ❑ Cumpăr fular Fiorentina. Ofer 15.000 lei Tel. 167.642.
- ❑ Cumpăr fular Fiorentina. Ofer 15.000 lei Tel. 169.791.
- ❑ Cumpăr fular Fiorentina. Ofer 15.000 lei Tel. 121.807.
- ❑ Cumpăr tricou alb-violet. Tel. 205.888.
- ❑ Cumpăr fular AS Roma Tel. 210.218.
- ❑ Cumpăr fular Fiorentina. Ofer 10.000 lei Tel. 124.392.
- ❑ Cumpăr fular Fiorentina sau Liverpool Tel. 164.534.
- ❑ Cumpăr fular Fiorentina Tel. 213.205.
- ❑ Cumpăr fular Fiorentina. Ofer 10.000 lei Tel. 156.700.
- ❑ Cumpăr fular Fiorentina (3 buc.). Tel. 213.185.
- ❑ Cumpăr fular/eșarfă cu Juve Tel. 180.232.
- ❑ Cumpăr fular Fiorentina. Ofer 15.000 lei Adresă: Aleea Cânepei Bl. 5 Sc. C Ap. 20 (Calea Șagului)
- ❑ Vând casete video VHS înregistrate (40 min) cu galerii <<COMMANDO VIOLA>> (meciul cu Craiova 0-0, înregistrate cameră video proprie - peluză, meciul cu Steaua 2-1) și alte galerii din Italia Preț unic 9.000 lei! Tel. 184.585.
- ❑ Vând fotografii și postere <<COMMANDO VIOLA>> (meciuri cu Rapid, Craiova, Steaua) Rog contactați-mă în fiecare joi ora 16 la ședința suporterilor de la stadion. Ady.
- ❑ Schimb fular Crvena Zvezda cu fular Partizan Tel. 184.585.
- ❑ Vând fular Internazionale Milano Preț 25.000 lei. Contactați-mă la ședințele suporterilor în fiecare joi ora 16. Varga.
- ❑ Colecționez fanioane, insigne, ghete și tricouri ale lui Poli. Aleea Rachetei Nr.10 Bl.62 Sc.C Ap.15 Tel. 185.311.
- ❑ Cumpăr fular Parma sau Roma. Răspuns pentru S.M.

Cafeneaua Fotbalului

Marți, 20 februarie, ora 19, la C.O.Ș.
NAȘ: VALI "MENDOZA" EPURAN
Invitați: DĂNUȚ LAȚA - președintele AJF Timiș & DAN BĂJENESCU - președintele Comisiei județene de arbitri

RUMBA AMICALELOR

MOTORUL ARAD - CFR TIMIȘOARA 0-3: *Sandu, Costea, Chira.* *CFR: Bota - Diaconescu, Himcinschi, Pavlov, Chira - Stoican, Sandu, Ianu, Gligorovici - Foale, Petre.* Au mai jucat *Damiuță, Militaru, Florescu, Damianovici.*

ASTRAL DETA - GLORIA REȘIȚA 1-1: *Deak, respectiv Marcu.*

UMT - AC RECAȘ 2-3.

GIARMATA - ELECTRICA 1-5.

POLI - CSM REȘIȚA 8-1: *Băban (min 9), Rotariu (min 11), Săvoiu (27,80), Stoicov (29), Vlaicu (36), Kovacs (62), Mihalache (75) - Marinescu (49)*

UTA - FC BRAȘOV 0-1: *G. Răduță.* UTA a început în formația *Sinescu - Drida, Lucaci, Szell, Toduță, Csipkar, Baciu, Mănăilă, D. Mitu, Volocaru, Ștefeligă.*

UMT - ȘOIMII TEXTILA 0-1: Rădoi (min. 35).

CFR - UMT 2-2: Foale (de două ori) respectiv Sasu (de două ori).

MINERUL ANINA - GLORIA REȘIȚA 3-2: Bülle I (hat-trick), respectiv Furdui (2).

FC TELECOM ARAD - ROMVEST ARAD 0-0.

UTA - FC BRAȘOV 0-1: Răduță (11 m). *U.T.A.: Sinescu - Szell, Toduță, Lucaci, Drida, Baciu, Csipkar, Ștefeligă, Volocaru, Mănăilă, D. Mitu.* Au mai jucat: Oajdea, Plisca, Prințipiu.

FC TELECOM ARAD - TR. ROȘU BLĂNARUL ARAD 6-1: Câmpian (11m), Oros, Plisca, Boloș, Nini, Danciu - Ciumedean *FC Telecom Arad: Fl. Moț - Păcurar, Bugariu, Barna, Câmpian, Gh. Teacă, Munteanu, Iancu, Oros, Juncu, Plisca.* Au mai jucat: Petruț, Pârvu, Mariș, Ujvari, Madoș, Nini, Danciu, Boloș.

Tr. Roșu Blănarul Arad: Szabo - Revnic, Toma, Dronca, Boroș, Wheirer, Nadiu, Gallo, Vasiu, Livciuc, Ciumedean. Au mai jucat: Farcaș, Veliciu, Răduț.

TIMIȘOARA MULȚUMEȘTE RECAȘULUI!

Sâmbătă și duminică, druckerii au demonstrat că nu sunt zgârciți: 450.000 donații pentru "COMMANDO VIOLA"!

După cum se știe, în cadrul turneului care a avut loc la Timișoara, liderii suporterilor din "CURVA SUD" au organizat o acțiune de strângere a fondurilor pe care le vor folosi la show-ul cu Dinamo, din campionat. În prima zi a turneului, prietenii noștri din Recaș, suporteri ai Politehnicii și ai AC Recaș, au donat suma de 17.000 lei! Pe această cale, "Commando Viola" mulțumește sufletiștilor prieteni din Recaș, cât și tuturor druckerilor care ne-au donat bani. Atmosfera pe care o vom crea la meciul cu Dinamo promitem să depășească tot ce a fost până acum la Peluza Sud!

COMMANDO VIOLA
ULTRA CURVA SUD

tifoseria

ROSSO NERI PREZENȚI CU DINAMO!

Joi, 15 februarie, a avut loc la Reșița reunirea suporterilor CSMR-ului. Ținută sub tribuna principală a stadionului din Valea Domanului, într-o încăpere pusă la dispoziție cu amabilitate de conducerea clubului reșițean, prima întâlnire a tifosilor rosso-neri a tratat mai mult probleme organizatorice. Astfel, 8 membri ai galeriei au fost îndepărtați, din considerente ce țin de "bucătăria internă" a fan-clubului. Ca șef al galeriei "rosso-nera" a fost reales inimosul Marcel Giușcă. După repetarea unor cântece din repertoriul galeriei și al "palpării" unui noi imn al tifosilor CSMR-ului, s-a hotărât emiterea unui nou tip de legitimații pentru retur. Următoarea întâlnire a fan clubului "Rosso Neri" va avea loc în 22 februarie, întâlnire la care se vor distribui noile legitimații contra... imensei sume de 2.000 lei!! Banii adunați astfel au destinația dotării galeriei.

Cu întârziere, dar mai bine mai târziu decât niciodată, adresăm tradiționalul "La mulți ani" galeriilor "Commando Viola Ultra Curva Sud" din Timișoara și "Red Fighters" din Arad.

Le reamintim prietenilor de la "Curva Sud" că vom fi prezenți la meciul Poli - Dinamo din campionat, reîntorcând astfel sprijinul lor de anul trecut, de la meciul de cupă CSMR - Dinamo.

FAN CLUB "ROSSO-NERI"

Colțul microbistului... comod

Marți, 20 februarie
10,00 - Hattrick internațional - DSF
11,45 - Campionatul englez - ProTV, rez.
15,30 - Lazio - Roma - DSF, înreg.
16,15 - Eurogoluri - Eurosport
18,15 și 0,30 - Bundesliga - ProTV, rez.
20,50 - Real Madrid - DSF, doc.
21,20 - Portugalia - Germania (tineret) - DSF, dir.
21,30 - Ajax - Zaragoza (Supercupa Europei) - TVR1, dir.

Miercuri, 21 februarie
10,00 - Campionatul spaniol - DSF, înr.
13,30 - Bundesliga - ProTV, rez.
16,45 - Portugalia - Germania (tineret) - DSF, înr.
21,15 - Portugalia - Germania - ZDF, dir.
00,30 - Aston Villa - Arsenal (Cupa Ligii) - ProTV, înr.
1,25 - Campionatul spaniol - ProTV, rez.

Joi, 22 februarie
11,30 și 20,50 - Fotbal mondial - DSF
15,00 - Bundesliga Top Gol - ProTV

Vineri, 23 februarie
12,30 - Calcio Top Gol - ProTV
15,30 și 20,50 - Fotbal mondial - DSF
00,45 - Din istoria fotbalului englez - DSF

Sâmbătă, 24 februarie
18,00 - Fotbal mondial - DSF
21,30 - Campionatul spaniol - DSF, dir.
00,30 - Campionatul spaniol - ProTV, înr.

Duminică, 25 februarie
16,00 - Campionatul italian - ProTV, dir.
20,50 - Fotbal mondial - DSF
21,15 - Campionatul italian - DSF, înr.
23,00 - Juventus - Milan - ProTV, înr.

Luni, 26 februarie
18,15 - Campionatul spaniol - ProTV, rez.
20,50 - Juventus - Milan - DSf, înr.
23,30 - Hattrick internațional - DSF
00,00 - Eurogoluri - Eurospor

PLICUL CU SURPRIZE

■ *S.M., Timișoara.* Ne bucură faptul că "Fotbal Vest" a ajuns apreciat și la Colegiul C.D. Loga. Și acum răspunsul la întrebarea pe care ne-ați pus-o. La 5 iulie 1899 a luat ființă Societatea de fotbal Arad, care în același an, la 25 august s-a transformat în Clubul Atletic Arad. Tot în 1899 s-a înființat Reuniunea de Sport din Lugoj. În Timișoara, la 26 aprilie 1902 a fost consemnată apariția clubului F.C. Timișoara. Peste 5 luni, mai precis la 20 august 1902 s-a disputat și primul meci între F.C.Timișoara și Reuniunea de Sport din Lugoj. Au triumfat lugojenii cu scorul de 3-2! Cum toate acestea s-au petrecut înainte de anul 1918, iar orașele respective aparțineau de Imperiul Austro-Ungar. Se poate spune că prima echipă din România a fost Olimpia București, înființată în 1904. Cel mai vechi club, care mai există și la ora actuală, este C.F.R. Cluj, înființat în 1907. ● Referitor la concursul pe care ni-l sugerați vă putem asigura că ideea va prinde viață, probabil pe timpul verii, în pauza competițională.

■ *LOREDAN DOHAN, Giarmata-VII, Timiș* Ați înțeles greșit problema! Materialele pe teme fotbalistice (tricouri, ghete, mingi) nu le posedăm noi. Redacția nu vinde nimic și nici nu cumpără. Dvs. puteți intra în legătură, prin intermediul nostru (al talonului pentru anunțuri gratuite), cu diferiți fani, colecționari, care sunt dispuși să schimbe, să vândă sau să cumpere aceste obiecte. Așadar, completați talonul din ziar, specificați ce anume vă interesează și trimiteți-l pe adresa noastră, după care noi vă publicăm numele și obiectul pe care-l solicitați. ● În altă ordine de idei, ne bucurăm că iubiți culorile alb-violete, dar noi nu suntem numai ziarul lui Poli. În paginile noastre trebuie să scriem despre tot ce mișcă (pe plan fotbalistic, bineînțeles) în partea de vest a țării.

■ *STEVAN CNEZEV, Timișoara.* După ce am publicat lista jucătorilor din fosta Iugoslavie care activează în campionatul spaniol, ne-ați sesizat faptul că nu mai relatăm pe larg ce se întâmplă în Primera Division. Și iată că am revenit. Întreruperea s-a datorat absenței din țară a redactorului-colaborator, Ghiță Ochișor, de neînlocuit în acest domeniu. Dealtfel, începând din acest număr, în p gina a 12-a mai aveți încă surpriză plăcută. Credem că înțeles la ce ne referim.

■ *MARIAN FODOR, Ara* Din păcate, nu putem să vă s tisfacem dorința. Nu avem n un redactor-colaborator, sp cialist în fotbalul belgian, ca ne-ar putea furniza informa competente din acest campi nat. Poate că într-o zi...

P.S. Stimați prieteni ai r bricii "Plicul cu surprize", uitați faptul că cea m bună, interesantă, scrisoa din lună va fi premiată. un abonament la "Fotb Vest" pe un an de zile!

TALON PENTRU ANUNȚURI GRATUITE

VA RUGAM COMPLETATI CU LITERE MARI

TEXT: ____________________

____

____

____

Nume/Pren. ____________ Adr/Tel ____________

Adresa redacției: FOTBAL VEST, 1900 Timișoara, Str. Paris nr. 2A

PROGRAMUL RETURULUI C-CARAȘ

CLASAMENTUL LA ZI

1. METALUL O.R.	19	16	1	2	56-10	49	+22
2. ARSENAL	19	16	1	2	95-13	49	+22
3. BOZOVICI	19	14	2	3	48-16	44	+14
4. CAROMET	19	13	3	3	49-13	42	+14
5. MUNDUS	19	12	2	5	51-23	38	+6
6. MINERUL M.N.	19	12	0	7	46-15	36	+9
7. MUNCITORUL	19	10	0	9	48-37	30	0
8. CFR C_SEBEȘ	19	7	4	8	38-39	25	-2
9. OL. CARANSEB.	19	7	4	8	32-34	25	-5
10. GLIMBOCA	19	8	1	10	42-49	25	-5
11. DUNAREA MN	19	8	0	11	34-36	24	-6
12. COZLA	19	6	4	9	25-51	22	-5
13. ORAVIȚA	19	6	3	10	32-34	21	-6
14. VOINȚA UCMR	19	5	3	11	26-45	18	-9
15. CICLOVA	19	5	0	14	35-69	15	-12
16. HERCULANE	19	4	0	15	15-88	12	-15
17. ZĂVOI	19	3	2	14	13-85	11	-19
18. TOPLEȚ	19	2	4	13	14-42	10	-17

Et. 18 -

0-4)	Zăvoi - CFR C-seb.	1-9
0-7)	Glimboca - Ciclova	10-0
4-2)	Arsenal - Cozla	9-0
0-9)	Herculane - Metalul OR	0-3
1-2)	Caromet - Minerul MN	2-0
1-4)	Dunărea - Muncitorul	2-4
0-1)	Voința UCMR - Ol. C-sebeș	2-2
4-3)	Mundus - Oravița	3-0
0-0)	Bozovici - Topleț	6-2

Et. 19 -

1-2)	Topleț - Arsenal	1-3
-3)	Muncitorul - Bozovici	2-3
1-4)	Oravița - Caromet	0-0
1-3)	CFR C-seb. - Dunărea	1-0
-1)	Cozla - Glimboca	3-1
-0)	Minerul MN - Herculane	3-0
-2)	Ciclova - Mundus	0-2
-1)	Metalul OR - Voința UCMR	2-0
-1)	Ol. C-sebeș - Zăvoi	8-1

Et. 20 - sâmbătă 2 martie

-0)	Bozovici - CFR C-seb.	
-1)	Caromet - Ciclova	
-0)	Mundus - Cozla	
-1)	Metalul OR - Minerul MN	
-2)	Arsenal - Muncitorul	
-2)	Dunărea - Ol. C-sebeș	
-7)	Herculane - Oravița	
-4)	Glimboca - Topleț	
-0)	Voința UCMR - Zăvoi	

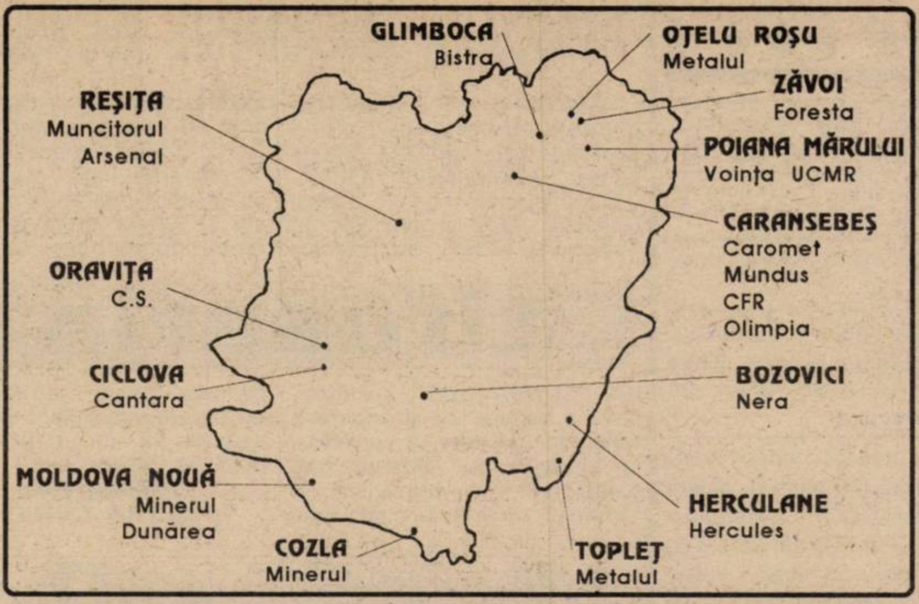

Et. 21 - sâmbătă 9 martie

(0-12)	CFR C-seb. - Arsenal	
(0-1)	Ol. C-sebeș - Bozovici	
(0-7)	Cozla - Caromet	
(0-4)	Zăvoi - Dunărea	
(0-6)	Muncitorul - Glimboca	
(1-3)	Ciclova - Herculane	
(0-2)	Oravița - Metalul OR	
(1-2)	Topleț - Mundus	
(0-1)	Minerul MN - Voința UCMR	

Et. 22 - sâmbătă 16 martie

(0-4)	Glimboca - CFR C-seb.	
(3-2)	Metalul OR - Ciclova	
(2-4)	Herculane - Cozla	
(0-5)	Voința UCMR - Dunărea	
(1-3)	Mundus - Muncitorul	
(4-0)	Arsenal - Ol. C-sebeș	
(1-2)	Minerul MN - Oravița	
(2-1)	Caromet - Topleț	
(2-1)	Bozovici - Zăvoi	

Et. 23 - sâmbătă 23 martie

(0-11)	Zăvoi - Arsenal	
(0-4)	Dunărea - Bozovici	
(1-3)	Muncitorul - Caromet	
(0-1)	Ol. C-sebeș - Glimboca	
(0-2)	Topleț - Herculane	
(1-8)	Cozla - Metalul OR	
(1-5)	Ciclova - Minerul MN	
(1-2)	CFR C-seb. - Mundus	
(1-1)	Oravița - Voința UCMR	

Et. 24 - miercuri 27 martie

(1-5)	Voința UCMR - Bozovici	
(0-0)	Caromet - CFR C-seb.	
(1-3)	Oravița - Ciclova	
(2-1)	Minerul MN - Cozla	
(2-1)	Arsenal - Dunărea	
(0-7)	Herculane - Muncitorul	
(2-2)	Mundus - Ol. C-sebeș	
(1-0)	Metalul OR - Topleț	
(4-2)	Glimboca - Zăvoi	

Et. 25 - sâmbătă 30 martie

(0-3)	Bozovici - Arsenal	
(0-5)	Ol. C-sebeș - Caromet	
(2-6)	Dunărea - Glimboca	
(2-3)	CFR C-seb. - Herculane	
(0-4)	Muncitorul - Metalul OR	
(0-2)	Topleț - Minerul MN	
(0-9)	Zăvoi - Mundus	
(0-3)	Cozla - Oravița	
(0-3)	Ciclova - Voința UCMR	

Et. 26 - sâmbătă 6 aprilie

(0-7)	Voința UCMR - Arsenal	
(1-5)	Glimboca - Bozovici	
(3-0)	Metalul OR - CFR C-seb.	
(1-4)	Ciclova - Cozla	
(0-1)	Mundus - Dunărea	
(2-1)	Minerul MN - Muncitorul	
(1-4)	Herculane - Ol. C-sebeș	
(0-0)	Oravița - Topleț	
(0-0)	Caromet - Zăvoi	

Et. 27 - miercuri 10 aprilie

(0-6)	Dunărea - Caromet	
(1-4)	Topleț - Ciclova	
(2-2)	Arsenal - Glimboca	
(0-1)	Zăvoi - Herculane	
(0-1)	Ol. C-sebeș - Metalul OR	
(0-5)	CFR C-seb. - Minerul MN	
(0-1)	Bozovici - Mundus	
(0-1)	Muncitorul - Oravița	
(1-3)	Cozla - Voința UCMR	

Et. 28 - sâmbătă 13 aprilie

(1-4)	Mundus - Arsenal	
(0-2)	Caromet - Bozovici	
(0-2)	Oravița - CFR C-seb.	
(0-3)	Herculane - Dunărea	
(0-2)	Voința UCMR - Glimboca	
(0-3)	Ciclova - Muncitorul	
(0-1)	Minerul MN - Ol. C-sebeș	
(2-2)	Cozla - Topleț	
(3-1)	Metalul OR - Zăvoi	

Et. 29 - sâmbătă 20 aprilie

(1-0)	Arsenal - Caromet	
(2-3)	CFR C-seb. - Ciclova	
(0-1)	Muncitorul - Cozla	
(3-0)	Bozovici - Herculane	
(0-1)	Dunărea - Metalul OR	
(0-10)	Zăvoi - Minerul MN	
(1-5)	Glimboca - Mundus	
(1-5)	Ol. C-sebeș - Oravița	
(1-0)	Topleț - Voința UCMR	

Et. 30 - miercuri 24 aprilie

(0-11)	Herculane - Arsenal	
(1-1)	Metalul OR - Bozovici	
(0-0)	Cozla - CFR C-seb.	
(0-1)	Minerul MN - Dunărea	
(3-1)	Caromet - Glimboca	
(0-5)	Topleț - Muncitorul	
(0-3)	Voința UCMR - Mundus	
(0-4)	Ciclova - Ol. C-sebeș	
(3-4)	Oravița - Zăvoi	

Et. 31 - sâmbătă 27 aprilie

(0-2)	Mundus - Caromet	
(0-10)	Zăvoi - Ciclova	
(0-0)	Ol. C-sebeș - Cozla	
(1-0)	Glimboca - Herculane	
(0-2)	Arsenal - Metalul OR	
(0-2)	Bozovici - Minerul MN	
(2-4)	Voința UCMR - Muncitorul	
(0-3)	Dunărea - Oravița	
(3-0)	CFR C-seb. - Topleț	

Et. 32 - sâmbătă 4 mai

(0-3)	Minerul MN - Arsenal	
(0-1)	Oravița - Bozovici	
(1-6)	Muncitorul - CFR C-seb.	
(1-6)	Ciclova - Dunărea	
(2-0)	Metalul OR - Glimboca	
(0-11)	Herculane - Mundus	
(0-3)	Topleț - Ol. C-sebeș	
(3-2)	Caromet - Voința UCMR	
(1-2)	Cozla - Zăvoi	

Et. 33 - miercuri 8 mai

(1-1)	Voința UCMR - CFR C-seb.	
(3-0)	Bozovici - Ciclova	
(0-1)	Dunărea - Cozla	
(7-1)	Caromet - Herculane	
(2-5)	Mundus - Metalul OR	
(0-6)	Glimboca - Minerul MN	
(2-8)	Ol. C-sebeș - Muncitorul	
(2-0)	Arsenal - Oravița	
(0-0)	Zăvoi - Topleț	

Et. 34 - sâmbătă 11 mai

(1-14)	Ciclova - Arsenal	
(2-6)	Cozla - Bozovici	
(0-1)	Metalul OR - Caromet	
(0-5)	Topleț - Dunărea	
(2-5)	Oravița - Glimboca	
(0-1)	Minerul MN - Mundus	
(2-2)	CFR C-seb. - Ol. C-sebeș	
(1-6)	Herculane - Voința UCMR	
(3-0)	Muncitorul - Zăvoi	

PIESE AUTO DACIA en gros și en detail
Aprovizionare direct de la producător, cu adaosuri minime
Consignație cu piese import
Timișoara, str. Bicaz nr. 5 (P-ța Traian) ; str. S. Bărnuțiu 18 (P-ța Badea Cârțan)
SC AUTO RIGIMIXT SRL
Tel. 132.371

SC ■ MAGNET ■ SRL
Angajează vânzători (tineri și tinere)
Condiții:
- vârstă maximă 30 ani
- studii medii de specialitate
- cunoștințe legate de aparatura electrocasnică și audio-video
Relații la tel 056/190.656 ; 056/190.128 între orele 8-16

sc EDDA GOTIA & MANUSCRIS srl
TIMIȘOARA ◆ CENTRUL COMERCIAL TOTALCO
Depozit "EDDA GOȚIA" ȘI TIPOGRAFIA MANUSCRIS
vinde EN GROS și AMĂNUNT
■ produse papetărie
■ birotică
■ rechizite școlare
■ hârtie și cartoane la formate, gramaje și culori diferite
ZILNIC între orele 10-18
l. 056 / 164.363 int. 155

SC AUTOSERVICE HORIA SRL
Timișoara, str. Horia nr. 18 (MEHALA), tel. 124.030
EXECUTĂ LUCRĂRI DE
■ mecanică
■ tinichigerie
■ vopsitorie
pentru toate tipurile de autoturisme

IATSA Timișoara 2
cu sediul în CALEA ȘAGULUI 201
tel.: 056-200.214, 200.215 fax: 056 - 200.216
UNIC Dealer autorizat în jud. Timiș al
RODAE AUTOMOBILE Craiova
Angajează
■ șef vânzări - CONDIȚII: studiii superioare politehnice, permis conducere cat. B
■ merceolog - CONDIȚII: studii medii, permis conducere cat. B
Interviul va avea loc în data de 27 februarie, orele 16.00

Să facem cunoștiință cu participantele la EURO '96

Iată-ne ajunși la grupa C, care, cel puțin din punct de vedere al palmaresului în cea mai importantă competiție continentală pe națiuni, este cea mai echilibrată. Și când facem această afirmație, ne gândim la faptul că atât GERMANIA (de două ori), ITALIA, cât și RUSIA și CEHIA (moștenitoarele cele mai îndreptățite ale palmaresului fostelor URSS și Cehoslovacia, cum le vom considera de altfel pe parcursul prezentării) au câștigat trofeul!

În acest număr ne vom opri asupra reprezentativelor ITALIEI și RUSIEI

ITALIA

DOAR LOCUL ÎNTÂI VA MULȚUMI PE TOATĂ LUMEA

- *Anul înființării federației:* 1898
- *Adresa:* Federazione Italiana Giuoco Calcio, via Gregorio Allegri 14, CP 2450, 00198 Roma. TEL 39-6-84911, Fax 39-6-84912239
- *Culori:* albastru - alb
- *Președinte:* Antonio Matarrese
- *Antrenor:* Arrigo Sacchi - născut la 1 aprilie 1946
- *Cea mai bună performanță în CE:* locul întâi în ediția 1968 (1-1 și 2-0 la rejucare cu Iugoslavia)

■ *Palmares ITALIA - RUSIA (fostă URSS) în CE:* 1-1 și 0-2 în optimile de finală ale ediției 1964; 0-0 și calificarea "azzurrilor" prin tragere la sorți în semifinalele ediției 1968; 0-2 în semifinalele ediției 1988; 0-0 și 0-0 în preliminariile ediției 1992

■ *Palmares ITALIA - CEHIA (fostă Cehoslovacia) în CE:* 1-1 și 9-10, după penalty-uri, în finala mică din ediția 1980.

■ *Palmares ITALIA - GERMANIA în CE:* 1-1 în turneul final al ediției 1988

■ *CUM S-A CALIFICAT la Euro '96:* locul II în grupa a IV-a, cu următoarea linie de clasament: 10 7 2 1 20-6 23p.

■ *Rezultate obținute și marcatorii :* *Slovenia - Italia 1-1* (Costacurta); *Estonia - Italia 0-2* (Casiraghi, Panucci); *Italia - Croația 1-2* (D. Baggio); *Italia - Estonia 4-1* (Zola 2, Ravanelli, Albertini); *Ucraina - Italia 0-2* (Zola, Lombardo); *Lituania - Italia 0-1* (Zola); *Italia - Slovenia 1-0* (Ravanelli); *Croația - Italia 1-1* (Albertini), *Italia - Ucraina 3-1* (Ravanelli 2, Maldini); *Italia - Lituania 4-0* (Zola 2, Suika - autogol, Vainoras - autogol)

Așadar, după 8 ani, Italia va participa din nou la un turneu final al Campionatului European. O izbândă scontată, grupa preliminară fiind poate cea mai ușoară. Tocmai de aceea, locul doi ocupat în final n-a avut darul să entuziasmeze. La această calificare au pus umărul nu mai puțin de 37 de jucători!! O cifră neobișnuită, nu însă și pentru tehnicianul Sacchi. Cel care în 4 ani și 3 luni, de când se află la cârma "squadrei azzurra", a selecționat 71 de jucători, în timp ce în ceilalți 81 de ani (primul meci al naționalei Italiei a avut loc la 15 mai 1910, 6-2 cu Franța), cei 40 de antrenori (sau grupuri de antrenori), care au condus destinele triplei campioane mondiale, au folosit 532 jucători!

În ceea ce privește lotul care va apăra onoarea lui "Il Calcio" în Anglia (i-am prezentat pe cei care au șansele cele mai mari de selecționare, în momentul actual) să spunem că va fi o combinație între juventiști, milanezi, parmegiani și laziali. Duelurile cu Rusia și Germania sunt cu atât mai interesante cu cât Italia n-a cunoscut încă eșecul în fața germanilor în meciurile oficiale (palmares 5 2 3 0), dar nici nu se poate lăuda cu vreo victorie în fața rușilor, tot în partide oficiale, bineînțeles (bilanț 7 0 4 3).

În peninsulă, fotbalul nu mai este de mult doar un joc, ci o industrie pentru mai marii cluburilor, și un drog, pentru tifosi. Așa că orice alt loc ocupat în final, cu excepția primului, va fi considerat un eșec. Nu și de Sacchi, care are o filozofie proprie: *"O victorie ne umple de satisfacție, în primul rând pentru că a învinge e foarte greu și, mai ales, pentru că noi toți suntem niște perdanți. De aceea, nmu trebuie să facem o tragedie dintr-un eșec, mai ales că trăim cu toții știind că vom muri, deci pierdem bătălia cea mai importantă"*. Frumos spus, dar când intră pe gazon Maldini & Co, cine se mai gândește la asta?

LOTUL DE JUCĂTORI

PORTARI		
Angelo PERUZZI	16-2-1970	Juventus
Luca BUCCI	13-3-1969	Parma
Francesco TOLDO	2-12-1971	Fiorentina
FUNDAȘI		
Alessandro COSTACURTA	24-4-1966	Milan
Paolo MALDINI	26-6-1968	Milan
Amedeo CARBONI	6-4-1965	Roma
Ciro FERRARA	11-2-1967	Juventus
Roberto MUSSI	25-8-1963	Parma
Luigi APOLLONI	2-5-1967	Parma
Antonio BENARRiVO	21-8-1968	Parma
MIJLOCAȘI		
Demetrio ALBERTINI	23-8-1971	Milan
Dino BAGGIO	24-7-1971	Parma
Roberto DI MATTEO	29-5-1970	Lazio
Alessandro DEL PIERO	9-11-1974	Juventus
Massimo CRIPPA	17-5-1965	Parma
Antonio CONTE	31-7-1969	Juventus
ATACANȚI		
Gianfranco ZOLA	5-7-1966	Parma
Pierluigi CASIRAGHI	4-3-1969	Lazio
Fabrizio RAVANELLI	11-12-1968	Juventus
Giuseppe SIGNORI	17-2-1968	Lazio
Roberto BAGGIO	18-2-1967	Milan

PALMARESUL JOCURILOR CU ROMÂNIA:

11 iun. 1939	București	România - Italia	0-1	amical
14 apr. 1940	Roma	Italia - România	2-1	amical
26 noi. 1966	Napoli	Italia - România	3-1	prel. CE
25 iun. 1967	București	România - Italia	0-1	prel. CE
17 iun. 1972	București	România - Italia	3-3	amical
5 iun. 1976	Milano	Italia - România	4-2	amical
16 feb. 1980	Napoli	Italia - România	2-1	amical
4 dec. 1982	Florenta	Italia - România	0-0	prel. CE
16 apr. 1983	București	România - Italia	1-0	prel. CE
29 mar. 1989	Sibiu	România - Italia	1-0	amical

BILANȚ TOTAL ROMÂNIA-ITALIA 10 2 2 6 10-16

PROGRAMUL ÎN TURNEUL FINAL: 11 iunie, ora 18.30, la Liverpool, cu **RUSIA**: 14 iunie, ora 21.30, la Liverpool, cu **CEHIA**; 19 iunie, ora 21.30, la Manchester, cu **GERMANIA**.

RUSIA

O FORȚĂ CARE NU TREBUIE NEGLIJATĂ!

LOTUL DE JUCĂTORI

PORTARI		
Stanislav CHERCHESOV	2-9-1963	Spartak Moscova
Dmitrij HARIN	16-8-1968	Chelsea
FUNDAȘI		
Dmitrij KHLESTOV	21-1-1971	Spartak Moscova
Yurij KOVTUN	5-1-1970	Dinamo Moscova
Vassili KULKOV	11-6-1966	Spartak Moscova
Ramiz MAMEDOV	28-1-1972	Spartak Moscova
Yurij NIKIFOROV	16-9-1970	Spartak Moscova
MIJLOCAȘI		
Igor DOBROVOLSKI	27-8-1967	Dinamo Moscova
Aleksandr MOSTOVOJ	22-8-1968	Strasbourg
Andrej KANCHELSKIS	23-1-1969	Everton
Valerij KARPIN	2-2-1969	Real Sociedad
Viktor ONOPKO	14-10-1969	Spartak Moscova
Igor SHALIMOV	2-2-1969	Udinese
Omari TETRADZE	13-10-1969	Sp. Vladikavcaz
Ilija TSYMBALAR	17-6-1969	Spartak Moscova
ATACANȚI		
Vladimir BESCHASTNYKH	1-4-1974	Werder Bremen
Sergej KIRJAKOV	1-1-1970	Karlsruhe
Igor KOLYVANOV	6-3-1966	Foggia
Dmitrij RADCHENKO	2-12-1970	La Coruña
Igor SIMUTENKOV	4-3-1973	Reggiana
Sergej YURAN	11-6-1969	Spartak Moscova

De când veniturile provenite de la sponsori și de la UEFA nu se mai pierd în buzunarele conducătorilor, ajungând în mai mare măsură și în posesia jucătorilor, Rusia a încheiat neînvinsă preliminariile, în timp ce Spartak Moscova a câștigat toate meciurile disputate în Champions League (ediția curentă), depășind chiar și performanța lui Ajax. Ar putea fi una din explicațiile momentului fericit pe care-l traversează fotbalul rus. Binevenit după polemicile din '94, dintre fostul antrenor, Pavel Sadyrin și 6 "stranieri", care au refuzat participarea la World Cup.

Aproape toți componentii naționalei actuale au jucat sau joacă și acum la Spartak Moscova. Club care este o copie a Kiev-ului lui Valerij Lobanovski din timpul Uniunii Sovietice. Numai că în vreme ce foștii jucători din Ucraina, plecați în străinătate, au cam decepționat, cei ai lui Spartak joacă cu mult succes prin Europa: Karpin, Radchenko, Mostovoj.

Atuul echipei Rusiei este jocul colectiv, toți jucătorii fiind importanți, dar nici unul indispensabil. Dealtfel, nimeni din trupa lui Romantsev n-a fost trecut pe lista celor 50 de jucători din care s-a ales câștigătorul "Balonului de Aur".

Și totuși, Nikiforov este un libero valoros, Onopko este capabil oricând să se transforme din apărător în mijlocaș, Kanchelskis și Tsymbalar acoperă foarte bine laturile terenului, iar Kolyvanov, cu cele 5 goluri marcate, a devenit golgeterul echipei. Trebuie să subliniem că Rusia a înscris cele mai multe goluri dintre toate formațiile participante la preliminarii.

Puternici, ambițioși și dornici de victorie (și câștig la buzunar), uitând de vremurile când jucau mai mult pentru glorie sportivă, rușii vor fi cu siguranță greu de depășit.

- *Anul înființării federației:* 1991
- *Adresa:* Football Union of Russia, Luzhnetskaja nab. 8, Moskow, 119270; TEL 7-952-010834, Fax 7-952-480814
- *Culori:* alb-roșu
- *Președinte:* Viacheslav Koloskov
- *Antrenor:* Oleg Romantsev - născut la 4 ianuarie 1954
- *Cea mai bună performanță în CE:* locul întâi în ediția 1960 (2-1 în finala cu Iugoslavia)

VALERIJ KARPIN

PALMARESUL JOCURILOR CU ROMÂNIA:

1 iun. 1957	Moscova	URSS - România	1-1	amical
18 apr. 1973	Kiev	URSS - România	2-0	amical
29 noi. 1975	București	România - URSS	2-2	amical
14 mai 1978	București	România - URSS	0-1	amical
14 oct. 1979	Moscova	URSS - România	3-1	amical
7 aug. 1985	Moscova	URSS - România	2-0	amical
23 apr. 1986	Timișoara	România - URSS	2-1	amical
9 iun. 1990	Bari	România - URSS	2-0	turn.f.CM
29 aug. 1990	Moscova	URSS - România	0-1	amical

BILANȚ TOTAL ROMÂNIA-RUSIA (URSS) 9 3 2 4

■ *Palmares RUSIA (fostă URSS) - ITALIA în CE:* 2-0 și 1-1 în optimile ediției 1964; 0-0 și eliminare prin tragere la sorți în semifinalele ediției 1968; 2-0 în semifinalele ediției 1988; 0-0 și 0-0 în preliminarile ediției 1992

■ *Palmares RUSIA (fostă URSS) - GERMANIA în CE:* 0-3 în finala ediției 1972; 1-1 în turneul final al ediției 1992

■ *Palmares RUSIA (fostă URSS) - CEHIA (fostă Cehoslovacia) în CE:* 3-0 în semifinalele ediției 1960; 2-2 și 0-2 în sferturile ediției 1976

■ *CUM S-A CALIFICAT la Euro '96:* locul I în grupa a VIII-a, cu următoarea linie de clasament: 10 8 2 0 34-5 26p.

■ *Rezultate obținute și marcatorii:* *Rusia - San Marino 4-0* (Karpin, Kolyvanov, Nikiforov, Radchenko); *Scoția - Rusia 1-1* (Radchenko); *Rusia - Scoția 0-0; Grecia - Rusia 0-3* (Nikiforov, Zagorakis - autogol, Beschastnykh); *Rusia - Feroe 3-0* (Kechinov, Pisarev, Mukhamadiev); *San Marino - Rusia 0-7* (Dobrovolski, Gobbi - autogol, Kirjakov, Shalimov, Beschastnykh, Kolyvanov, Cherishev); *Finlanda - Rusia 0-6* (Kulkov 2, Karpin, Radchenko, Kolyvanov 2); *Feroe - Rusia 2-5* (Mostovoj, Kirjakov, Tsymbalar, Shalimov); *Rusia - Grecia 2-1* (Uzunidis - autogol; Onopko); *Rusia - Finlanda 3-1* (Radchenko, Kulkov, Kirjakov).

PROGRAMUL ÎN TURNEUL FINAL

11 iunie, ora 18.30, la Liverpool, c **ITALIA**; 16 iunie, ora 17.00, l Manchester, cu **GERMANIA**; 19 iunie, or 21.30, la Liverpool, cu **CEHIA**.

Pagina realizata de SANDU USUSAN, MARIUS BREAZU & MIHAI COMSULEA

ITALIA

SENZA "BATI", NON BATTE IL CUORE VIOLA

Duminică dimineața, după antrenament, Roberto Baggio (s-a antrenat în pofida faptului că Fabio Capello i-a comunicat încă de miercuri că nu va fi nici măcar rezervă) a presimțit ceva: *"Cred că astăzi vom suferi mult în jocul cu Bari!"*. Și într-adevăr, a fost un adevărat thriller pentru rosso-neri: **MILAN - BARI 3-2: Simone (7, 28-penalty), Weah (88) - Pedone (20), Sala (48).** Fără Roby (Baggio) și Panucci (suspendat 2 etape) și cu trio-ul Savicevici - Simone - Weah, gazdele au punctat devreme, lăsând impresia că se vor impune cu ușurință. Dar formația care se poate lăuda cu 2 victorii în fața lui Milan în ultimele 9 luni (una chiar pe San Siro, 1-0 la 28 mai '95), nu s-a lăsat intimidată, având și șansa să înscrie două goluri din două șuturi pe spațiul porții! În rest, dominare a liderului, ocazii peste ocazii, câteva intervenții salutare ale portarului Fontana și ... egalitate. A venit însă minutul 88 și reușita golgeterului Weah a făcut din nou diferența (lovitură de cap, cu boltă, peste îngerul păzitor al buturilor puglieze, ieșit cam neinspirat). Aplauzele n-au contenit pe "Meazza" timp de două minute, dar liberianul a părăsit terenul, accidentat la faza golului.

Ovații și la Cremona, unde gazdele, care se pot considera deja retrogradate, se dovedesc spaima echipelor mari: 0-0 cu Milan, 3-3 cu Juventus și acum **CREMONESE - FIORENTINA 0-0.** Cu tânărul Banchelli în locul suspendatului Batistuta (a lipsit i Piacentini, nerefăcut) și cu o galerie numeroasă venită de la lorenta, oamenii lui Claudio Ranieri au forțat victoria, într-un eci plăcut, cu ocazii însă la ambele porți. Cele mai clare situații e-au ratat Tentoni (de la gazde), respectiv Baiano și Rui Costa. Nici introducerea lui Robbiati n-a însemnat mare lucru și astfel Milan s-a distanțat la 7 puncte. Cremonese, care a terminat jocul în 10 (Petrachi fiind eliminat, în min. 89) încă n-a învins-o pe Fiorentina în Serie A.

Atmosferă ca în zilele de glorie pe San Paolo (60000 de spectatori, peste 2 miliarde încasări), dar ... **NAPOLI - JUVENTUS 0-1: Ravanelli (80).** De altfel, napoletanii n-au mai trecut de alb-negri de la 25 martie 1990 (scor 3-1), sau dacă vreți de 12 meciuri (!), perioadă în care tricoul cu numărul 10 în tabăra "sudiștilor" era purtat de inegalabilul Diego Maradona! Boșkov nu l-a putut folosi pe Fausto Pari (suspendat), iar în atac a renunțat la Massimo Agostini, preferând cuplul tinereții: Imbriani - Di Napoli. Lippi l-a lăsat pe Ravanelli pe bancă, bazându-se în ofensivă pe Lombardo, Vialli și Del Piero. Ocaziile mai clare au apărut după pauză, cele ratate de Del Piero și mai ales Vialli (reluare de la 6 metri, cam la aceeași distanță peste!), fiind monumentale. La poarta cealaltă cele mai mari emoții le-au creat Bordin, Cruz și Ayala. Campionii au forțat în final și ... introducerea lui Ravanelli a fost decisivă.

S-au mai consemnat alte 3 victorii la limită, două "fuori casa". **VICENZA - UDINESE 0-1: Helveg (85).** Duelul noilor promovate s-a încheiat cu o surpriză. Absența uruguayanului Otero (4 galbene) s-a resimțit în tabăra lui Guidolin. Friulanii au dominat mitanul secund și au obținut o victorie pe "Romeo Menti", așteptată de 58 de ani, mai precis din octombrie 1938 (cele două team-uri se aflau atunci în liga a II-a). În Serie A, ultimul meci la Vicenza a avut loc în sezonul 1961-62 și s-a încheiat la egalitate: 2-2.

După 287 de zile tifosi lui Inter pot exclama: *"Finalmente!"*. Favoriții au învins în deplasare. **TORINO - INTER 0-1: Branca (15).** Adevărul este că în afara golului nerazzurri nu prea s-au văzut în atac. Formația "granata" a ratat însă prin Rizzitelli (singur cu Pagliuca) și Cristallini (bară), ca să enumerăm doar situațiile cele mai clare. "Toro", care a cedat și în ediția trecută pe Delle Alpi în fața milanezilor (0-2 la 4 septembrie '94), își complică astfel existența în prima ligă. Roberto Carlos, absent în acest meci, a fost înlocuit cu Pistone.

PARMA - PADOVA 2-1: Melli (11), Benarrivo (57) - Kreek (90). Stoichkov a început ca rezervă, dar după numai 7 minute a luat locul accidentatului Zola. A fost meciul lui Antonio Benarrivo, care a șutat năprasnic în bară la primul gol, Melli îndeplinind o simplă formalitate, fundașul ofensiv al emilianilor semnând apoi desprinderea, după o cursă de 70 de metri! Padova este singura formație din primele două ligi fără nici o remiză în deplasare!

Scorul etapei pe Sant'Elia! Și asta după plecarea lui Trapattoni! **CAGLIARI - SAMPDORIA 3-0: N. Napoli (37), Oliveira (69), Bisoli (85).** Echipa cu cele mai puține goluri marcate din campionat a surclasat-o pe Doria, care a încasat a 5-a înfrângere consecutivă afară! Noul antrenor, Bruno Giorgi, a fost aplaudat la scenă deschisă. În poarta insularilor a apărut din nou Abate, entru Fiori (fractură la mâna stângă) sezonul fiind practic încheiat.

PIACENZA - ATALANTA 2-2: Caccia (30), Piovani (61) - Vieri (17), Pisani (57). Chiar și fără Morfeo și Bonacina (suspendați) și Tovalieri (accidentat), băieții lui Mondonico au întrerupt eria neagră de 4 eșecuri consecutive în deplasare. Meritul aspeților este cu atât mai mare cu cât au și jucat din min. 54 în 10, după eliminarea lui Vieri.

Adevăratul show a avut loc însă pe "Olimpico": **LAZIO - ROMA 1-0: Signori (84-penalty).** Se spune că derby-ul "orașului elor șapte coline" începe cu o lună înaintea primului fluier al rbitrului și se încheie când ... urmează partida următoare! Cei doi ntrenori au mers pe atac, fapt reieșit din alcătuirea formațiilor, în mbele garnituri figurând câte 3 atacanți: Boksici (accidentat și nlocuit cu Rambaudi, în min. 40), Signori, Casiraghi, respectiv Balbo, Delvecchio (înlocuit cu Fonseca), Totti. Cu toate acestea, caziile de gol au început să apară mai ales după pauză, giallo-ossi dovedindu-se mai periculoși. Și când se credea că va fi din ou remiză, nefericitul Lanna a comis un henț, după un corner xecutat de Signori. Penalty executat și transformat de cel care cu zi înaintea meciului a împlinit 28 de ani. După gol, Signori a âșnit spre tifoserie, văzând cartonașul roșu. Apoi, cu lacrimi în chi, s-a rugat de arbitrul de rezervă să-l lase în incinta tadionului pentru a urmări nalul partidei. Nu s-a mai ntâmplat nimic și până la amnă suporterii lui Roma u vor mai avea curaj să e uite în ochii celor ziali.

Golgeteri: *16 goluri:* **rotti** (Bari) - 4 din enalty; *14 goluri:* **Ba-istuta** (Fiorentina) - 1p și **ignori** (Lazio) - 9p; *12 oluri:* **Branca** (Inter); *11 oluri:* **Bierhoff** (Udinese) 1p; **Caccia** (Piacenza) - și **Ravanelli** (Juventus) 5p.

Etapa viitoare (duminică, 25 februarie): Inter - talanta; Cremonese - agliari; Padova - Lazio; uventus - Milan (ora 1.30); Fiorentina - Napoli; dinese - Parma; Samporia - Piacenza; Roma - orino; Bari - Vicenza.

CALCIO Serie A

1. MILAN	22	14	7	1	36-15	49	+16
2. FIORENTINA	22	12	6	4	35-20	42	+9
3. PARMA	22	11	8	3	33-19	41	+5
4. JUVENTUS	22	11	5	6	35-22	38	+5
5. LAZIO	22	10	6	6	42-25	36	0
6. INTER	22	8	8	6	29-18	32	-1
7. ROMA	22	8	7	7	28-22	31	+1
8. UDINESE	22	8	6	8	26-29	30	-3
9. VICENZA	22	7	8	7	22-22	29	-4
10. NAPOLI	22	7	8	7	22-26	29	-4
11. SAMPDORIA	22	7	7	8	30-33	28	-5
12. CAGLIARI	22	8	3	11	21-33	27	-6
13. ATALANTA	22	7	5	10	25-35	26	-7
14. PIACENZA	22	6	6	10	23-38	24	-9
15. PADOVA	22	6	3	13	26-37	21	-12
16. TORINO	22	4	9	9	21-33	21	-12
17. BARI	22	4	6	12	32-47	18	-12
18. CREMONESE	22	2	8	12	23-35	14	-19

Pagina realizată de SANDU USUSAN

NOVITA'

■ *ITALIENII INVADEAZĂ AMERICA!* Săptămâna trecută s-a încheiat aventura în Italia a primului jucător american. *Alexi Lalas* (Padova) a părăsit peninsula, întorcându-se acasă cu următorul bilanț: 44 de meciuri jucate în Serie A, 2 goluri marcate. Tot în S.U.A. vor evolua în viitorul apropiat alți 3 italieni: *Giuseppe Galderisi* (Padova) - 184 jocuri în Serie A, 38 goluri înscrise; *Roberto Donadoni* (Milan) - 306 partide în prima ligă, 20 goluri izbutite și *Alberto Di Chiara* (AC Parma), ultimul urmând să plece la finele acestui campionat.

■ *VISUL LUI MORATTI.* Iată cum gândește președintele Massimo Moratti echipa sa în viitorul campionat: *Pagliuca - Zanetti, Thuram* (Ol. Marseille), *Fresi, R. Carlos - Ametrano* (Udinese - preț 12 miliarde), *Ince, Winter* (Lazio, care a cerut un salariu de 6 miliarde pe 3 ani), *Morfeo* (zis și Del Piero din Bergamo) - *Kanu* (Ajax), *Zamorano* (Real).

■ *SE ZVONEȘTE CĂ ASPRILLA VA REVENI ÎN CALCIO!* După cum se știe, după multe peripeții, *Faustino Asprilla* a ajuns în sfârșit să joace la Newcastle. Prin Italia se spune însă că Tino va reveni peste 2 ani, urmând să îmbrace tricoul lui Milan. Și se preconizează o tripletă de culoare în atacul "diavolilor": *Asprilla - Weah - Kluivert!*

■ *ALTE OFERTE PENTRU VIALLI.* Ele au venit din partea celor de la Parma, dispuși să-i plătească un salariu de 2,5 miliarde, timp de 2 ani. În ultimul moment am aflat că și Real Madrid este interesată de achiziționarea lui Gianluca!

■ *ALTE MIȘCĂRI POSIBILE.* Un german în curtea lui AS Roma: *Klinsmann* (Bayern) sau *Riedle* (Dortmund)! ● *Vujadin Boșkov* din viitorul sezon la Genoa, pentru un salariu de 600 milioane de lire. ● *Jocelyn Anglona* de la Torino la AS Roma.

SERIE B

CESENA - ANCONA 2-1: Dolcetti (57), Teodorani (79) - Artistico (76-penalty). Arbitrul Cardona (Milano) a acordat 9 cartonașe galbene și a prelungit meciul cu 8 minute!; ***ANDRIA - PALERMO 4-0:*** Mazzoli (4), Massara (8), Scaringella (72, 81). Gazdele au ratat și un penalty prin Masolini (min. 38). În 12 deplasări Palermo a marcat un singur gol, încasând 12!; ***FOGGIA - AVELLINO 0-1:*** Luiso (68); ***GENOA - PERUGIA 0-1:*** Negri (77). Galante (Genoa) a fost eliminat în min. 63. Este al 3-lea eșec pe teren propriu pentru genovezi, lipsiți în acest joc de Montella, Onorati și Van't Schip. Se pare că antrenorul Gigi Radice și-a spus ultimul cuvânt; ***LUCCHESE - PISTOIESE 2-1:*** Rastelli (11), Giusti (56) - Lorenzo (30); ***PESCARA - CHIEVO 0-0; REGGIANA - COSENZA 1-1:*** Colucci (69) - Lucarelli (90); ***REGGINA - BOLOGNA 0-1:*** Cornacchini (21). Același jucător a mai ratat un penalty în min. 56. Eliminat: Ceramicola (Reggina) - min 54; ***SALERNITANA - VENEZIA 3-1:*** Grimaudo (9), Pirri (68), Logarzo (83-penalty) - Cerbone (62). Succes al gazdelor după 9 etape!; ***VERONA - BRESCIA 2-1:*** De Vittis (45), Barone (90) - Barollo (53).

Etapa viitoare *(duminică, 25 februarie):* Salernitana - Brescia; Perugia - Cesena; Chievo - Cosenza; Ancona - Andria; Reggina - Foggia; Reggiana - Genoa; Palermo - Lucchese; Venezia - Pescara; Avellino - Pistoiese; Bologna - Verona.

CALCIO Serie B

1. CESENA	23	10	7	6	31-21	37	+1
2. VERONA	23	10	7	6	26-21	37	+1
3. PERUGIA	23	9	8	6	28-23	35	+2
4. BOLOGNA	23	8	11	4	20-15	35	+2
5. PESCARA	23	9	7	7	28-28	34	-2
6. ANCONA	23	10	2	11	33-29	32	-1
7. LUCCHESE	23	7	11	5	24-24	32	-1
8. REGGIANA	23	8	8	7	22-22	32	-1
9. SALERNIT.	23	7	9	7	22-18	30	-6
10. GENOA	23	8	6	9	34-32	30	-6
11. COSENZA	23	6	12	5	26-24	30	-3
12. VENEZIA	23	7	9	7	19-23	30	-3
13. PALERMO	23	6	12	5	16-21	30	-3
14. ANDRIA	23	7	8	8	28-25	29	-7
15. AVELLINO	23	8	5	10	25-30	29	-7
16. BRESCIA	23	7	6	10	28-26	27	-9
17. CHIEVO	23	4	14	5	19-19	26	-7
18. FOGGIA	23	6	8	9	17-25	26	-10
19. REGGINA	23	6	8	9	22-33	26	-10
20. PISTOIESE	23	4	8	11	20-29	20	-13

RAVANELLI - AL 4-LEA GOL ÎN POARTA LUI NAPOLI!

Fabrizio Ravanelli a înscris duminică al 4-lea gol în poarta lui Napoli. Precedentele 3 au fost realizate la: 7 martie '93, la Torino, scor 4-3 pentru Juve; 18 septembrie '94, la Napoli, scor 2-0 pentru torinezi și la 12 februarie '95, pe "Delle Alpi", Juve impunându-se și atunci cu 1-0!

O PATĂ NEAGRĂ ÎNTR-O CARIERĂ DE AUR

După eșecul sever (scor 1-4) de pe "Delle Alpi", antrenorul lui Cagliari, *Giovanni Trapattoni*, a demisionat. La începutul sezonului el a promis o clasare a clubului insular pe un loc care să permită participarea în Cupa UEFA. Văzându-și șansele năruite, "Trap" a aruncat prosopul. Este cel mai nefericit moment dintr-o carieră strălucită, în care a câștigat 7 titluri (6 cu Juve, unul cu Inter), două Cupe ale Italiei (cu Juve), Cupa Campionilor, Cupa Cupelor, Supercupa Europei, Cupa Intercontinentală (toate cu Juve), 3 Cupe UEFA (2 cu Juve, una cu Inter) și Supercupa Italiei (cu Inter). La 56 de ani, Trapattoni a stat de 621 de ori pe banca suferințelor în Serie A, obținând 323 de victorii, fiind doar la 3 succese de recordmenul absolut, legendarul *Nereo Rocco*.

Înlocuitorul lui Don Giovanni este *Bruno Giorgi*, cel care a mai antrenat până acum pe Genoa, Atalanta, Fiorentina, Cosenza, Brescia, Vicenza și chiar Cagliari, acum 3 ani, fiind demis tocmai după prima etapă, în urma unei înfrângeri cu Atalanta, la Bergamo (scor 2-5).

ANIVERSĂRI, JUBILEE

- *IGOR PROTTI* (Bari) a disputat duminică meciul 100 în prima ligă
- *MARCO BRANCA* (Inter) a jucat pentru a 200-a oară în Serie A, prilej cu care a marcat golul 63 în "massima serie"; al 10-lea pentru nerazzurri, primul în deplasare.
- *MASSIMO TAIBI* (portarul lui Piacenza) a împlinit 26 de ani în ziua meciului cu Atalanta.
- *ROBERTO BAGGIO* (Milan) a împlinit și el duminică 29 de ani. A fost însă o aniversare mai puțin fericită, Roby urmărind jocul cu Bari din tribună, nefiind nici măcar rezervă.
- Azi, marți 20 februarie, se împlinesc 10 ani de când gruparea lui AC Milan a fost preluată de *SILVIO BERLUSCONI*

Una città un derby

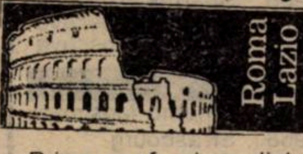

Prima confruntare dintre biancazzurri și giallo-rossi a avut loc la 8 decembrie 1929. Au trimfat atunci "lupii" cu 1-0. Duminică s-a disputat al 134-lea derby, bilanțul fiind următorul: 47 victorii Roma, 50 remize și 37 succese Lazio (este vorba de confruntările din campionat, Coppa Italia și alte competiții). Roma se poate lăuda și cu cea mai lungă serie de victorii consecutive, 5 la număr, între anii 1958 și 1960: 3-0; 3-1; 3-0; 1-0 și 3-0! Iată și câteva declarații înaintea meciului de duminică:

Sergio Cragnotti (bossul lui Lazio): *"Vom învinge cu 4-3!"*

Giuseppe Giannini (Roma): *"Singurul jucător de la Lazio cu calități deosebite este Casiraghi"*.

Pierluigi Casiraghi (Lazio): *"Cine învinge devine erou, iar cine pierde va fi masacrat de tifosi"*.

COPPA ITALIA

Semifinale, partide tur: *BOLOGNA - ATALANTA 1-1:* Paganin (autogol) - Valentini; *FIORENTINA - INTER 3-1:* Batistuta (3- primul din penalty) - Ganz. *Batistuta* a ajuns la 101 goluri marcate pentru gruparea violetă, iar căpitanul lui Inter, *Giuseppe Bergomi* a jucat al 102-lea meci în Coppa Italia! Returul va avea loc la 27 și 28 februarie.

L'EROE DELLA DOMENICA

GEORGE WEAH

- născut la 1 octombrie 1966 la Sasstown (Liberia)
- a debutat în fotbal la echipa Young Survival
- în 1987 s-a transferat la formația cameruneză Tonnerre Yaounde
- în 1988, mai precis la 17 august, debutează în Franța, la Monaco, unde în 4 ani a jucat 103 partide, marcând 47 de goluri, câștigând și Cupa Franței.
- în 1992 a fost achiziționat de Paris SG, în schimbul sumei de 45 milioane de franci
- la PSG a evoluat în 92 meciuri, înscriind 32 de goluri, câștigând un titlu de campion și o Cupă a Franței
- din vara lui '95 a trecut la AC Milan, pentru care a înscris până acum, în Serie A, 9 goluri (6 în deplasare)
- din 1993 este căsătorit cu Clar

ANGLIA

NEWCASTLE TITLUL, MANCHESTER CUPA

Dacă în campionat Newcastle merge șnur spre titlu, având un avans de 9 puncte, favorita bookmakerilor la câștigarea celei de-a 115-a ediții a Cupei Angliei, F.A. Cup, este Manchester United, înaintea lui Liverpool.

Weekendul a fost rezervat "optimilor" Cupei (turul 5), duminică seara, la sediul federației engleze de la Lancaster Gate, mâinile fostelor staruri Martin Peters și Geoff Hurst "potrivind" deja perechile sferturilor de finală în unică manșă, pe terenul primelor echipe, de la 9, 10 și 11 martie: *Leeds* sau *Port Vale* cu *Liverpool* sau *Charlton; Nottm Forest* sau *Tottenham* cu *Aston Villa; Man. United* cu *Southampton* sau *Swindon; Grimsby* sau *Chelsea* cu *Wimbledon* sau *Huddersfield.*

Ușor de sesizat, doar Villa și Man. United s-au calificat deocamdată pentru aceste sferturi: **Ipswich Town - ASTON VILLA 1-3** și **MAN. UNITED - Man. City 2-1**. Villa lui Savo Milosevici, care a trecut de 3 ori pe lângă gol la Ipswich, a triumfat grație și celui de-al 19-lea gol în acest sezon al celui mai în formă fotbalist din Insulă la această oră, tânărul Dwight Yorke, din Trinidad-Tobago. Ca o paranteză, Villa este foarte aproape de finala Cupei Ligii, COCA-COLA Cup, returul semifinalei cu Arsenal găsind-o ca mare favorită, după egalul de la Londra (2-2), privilegiu de care se bucură și Leeds în fața lui Birmingham City. Revenind la Cupa "mamă", calificarea lui Man. United în dauna marilor rivali locali de la City, în cel de-al 132-lea derby al orașului, a fost una cu cântec. Mai slaba City a deschis rapid scorul prin unul din cei 4 germani ai ei (Uwe Rösler, 12), dacă-l punem la socoteală și pe nord-irlandezul Steve Lomas, născut la Hanovra, și se părea că va obține primul succes la Old Trafford de la antologicul călcâi cu care Dennis Law (ex - Man. Utd.!) îi trimitea pe... Man. United în liga secundă în 1974! Dar, în minutul 38, arbitrul Wilkie a dictat penalty la duelul (fără minge) corect Michael Frontzeck (MC) - Eric Cantona (MU), francezul executându-l pe Eike Immel. După meciul câștigat de volé-ul lui Sharpe (78), scorul disputelor United - City în Cupă devenind 3-2, conducerea lui Man. City spumega. Antrenorul Alan Ball, având ochii umezi, a spus: *"Sunt convins că Wilkie nu ar fi dictat penalty în cazul unei faze identice în careul lui United."*

În rest, s-au mai jucat doar alte meciuri ale "optimilor", și anume **Swindon - Southampton 1-1** și **Huddersfield - Wimbledon 2-2,** si care se vor rejuca pe terenul oaspeților, celelalte 4 "optimi" fiind reprogramate din cauza numeroaselor rejucări de dată recentă și meciuri amânate datorită vremii capricioase. De altfel, actuala ediție a Cupei a fost mai mult ca niciodată lovită de zăpadă și îngheț, în plus lipsind și surprizele altor ani. Și totuși, miercurea trecută, două meciuri (rejucări) din 16-imi au furnizat bombele lui F.A. Cup 1995-'96: **PORT VALE STOKE (liga a doua) - Everton 2-1** și **GRIMSBY** *(liga a doua, echipa italianului Ivano Bonetti)* - **West Ham 3-0!** Ceea ce pentru Vale reprezintă prima intrare în "optimi" de la isprava din 1988 cu Tottenham-ul lui Venables. si asta tocmai în dauna deținătoarei Cupei, Everton, iar pentru *"marinarii"* din Grimsby înseamnă prima victorie acasă în Cupă în fața unei echipe din primul eșalon după 60 de ani!

Tot în weekend, pe toate terenurile din Albion s-a păstrat un minut de reculegere în memoria lui Bob Paisley, care a murit miercurea trecută, la 77 de ani, după o lungă suferință. Atmosfera cea mai încărcată de amintirea și respectul pentru fostul miner și zidar născut la 23 ianuarie 1919 lângă Newcastle, la Durham, a fost la stadionul Gay Meadow din Shrewsbury (liga a III-a), unde **LIVERPOOL FC** a triumfat cu 4-0 în 16-imile Cupei. Căci Bob Paisley a fost pentru Liverpool și fotbalul european un Capello al perioadei mai 1974 - 14 mai 1983, în care a cucerit 13 trofee (3 - CCE + 1 - Cupa UEFA + 6 titluri de campioană + 3 Cupe ale Ligii), conducându-i pe "cormorani" și în alte 4 finale. Cei 9 ani de succes fenomenal pe banca lui Liverpool reprezintă înșă doar apogeul celor 55 de ani de mariaj Bob Paisley - Liverpool, care cuprind și 15 ani pe extrema dreaptă a "roșilor", între 1939 și '54, devenind campion în 1947. Înainte de a deveni, în 1959, secundul legendarului Bill Shankly, Paisley a urmat un curs de fizioterapie care s-a dovedit decisiv în marile succese europene de peste 20 de ani ale echipei.

Căci Paisley a dobândit o genealitate în a diagnostica gravitatea accidentărilor jucătorilor săi și perioadele de recuperare, fiind totodată considerat ca un maestru al transferărilor. Astfel, pe Ray Kennedy, atacand adus de Shankly de la Arsenal, Paisley l-a transformat într-o excelentă extremă stângă, vitală defilării "Armatei Roșii" din Liverpool prin Europa. Ca principal, Paisley i-a "semnat" pe Dalglish, Souness, sau Rush, și ce achiziție grozavă a fost acest Ian James Rush veți constata citind cât de curând tot acest colț din pagina 11....

Englezii consideră că Shankly a creat marele Liverpool, dar Bob Paisley, urmașul său, a condus-o pe Liverpool la marile succese. Ultimul trofeu cucerit, Cupa ligii, la 26 martie 1983, înaintea retragerii sale în favoarea lui Joe Fagan, a fost o dedicație a echipei pentru marele ei antrenor. Paisley, emoționat, a spus însă că Graeme Souness, the captain, este cel care trebuie să primească trofeul și să-l arate fanilor. Și cum își amintește în continuare Mark Lawrenson, fundașul de atunci al "roșilor", băieții au spus:" Nu,nu dumneata îl meriți." iar Bob Paisley, "o figură părintească", după cum l-a caracterizat deunăzi Souness, a urcat cu ochii plini de lacrimi cele 39 de trepte spre loja oficială a Wembley-ului.

■ Ultimele rezultate din campionat: ***TOTTENHAM - WEST HAM 0-1, CHELSEA - WEST HAM 1-2, MIDDLESBROUGH - BOLTON 1-4, SHEFF. WEDN. - QPR 1-3.***

■ MIHAI COMȘULEA

CARLING PREMIERSHIP

1. NEWCASTLE	25	19	3	3	49-20	60	+21
2. MAN. UTD.	26	15	6	5	46-29	51	+15
3. LIVERPOOL	26	14	7	5	50-22	49	+10
4. ASTON VILLA	25	13	6	6	34-18	45	+9
5. TOTTENHAM	26	11	9	6	33-25	42	+3
6. BLACKBURN	26	12	5	9	40-28	41	+2
7. ARSENAL	26	11	8	7	34-25	41	+2
8. EVERTON	26	11	7	8	39-28	40	+1
9. NOTTM. FOR.	26	10	10	6	35-35	40	+1
10. CHELSEA	27	10	9	8	31-28	39	-3
11. LEEDS	25	10	5	10	31-37	35	-1
12. WEST HAM	26	10	5	11	29-36	35	-1
13. MIDDLESBORO	27	9	6	12	28-37	33	-9
14. SHEFFIELD	26	7	8	11	36-42	29	-13
15. SOUTHAMPT.	25	5	10	10	25-35	25	-14
16. WIMBLEDON	26	6	6	14	36-52	24	-15
17. COVENTRY	26	5	9	12	33-49	24	-15
18. MAN. CITY	26	6	6	14	16-36	24	-18
19. QPR	27	6	3	18	22-41	21	-18
20. BOLTON	27	4	4	19	28-52	16	-23

GERMANIA

Nici de această dată etapa din campionatul Germaniei n-a fost una completă, și asta tot datorită condițiilor meteorologice. Nu mai puțin de 5 partide au fost amânate: Hansa Rostock - Schalke 04, Dortmund - Leverkusen, St. Pauli - Freiburg, Mönchengladbach - Kaiserslautern și Bremen - Hamburg, meciuri care vor trebui reprogramate. Este o situație mai puțin plăcută pentru fotbalul german, situație care l-a făcut pe (încă) antrenorul lui Bayern München, Otto Rehhagel, să declare: *"Oare nu ne întrebăm de ce marii tenori Jose Carreras, Placido Domingo si Luciano Pavarotti concertează în aer liber numai în perioada de vară? Si atunci de ce fotbalistii trebuie să dea piept cu tot felul de greutăți artificiale, pe care cei din birouri nu le simt?"* Niste întrebări de bun simt, fără îndoială, dar care vor rămâne fără răspuns, la fel ca multe altele...

KÖLN - DÜSSELDORF 0-0. Un meci slab, dezmortit doar de bara lui Pancev, care ar fi putut schimba soarta partidei. Jocul s-a disputat miercuri.

FRANKFURT - UERDINGEN 1-0. *Raufmann (45).* Pe un teren alunecos, o victorie muncită a băieților conduși de Karl - Heinz Korbel. Dacă la nivelul terenului erau 16,8 grade, de vină este numai instalația de încălzire a suprafeței de joc, fără de care întâlnirea nu ar fi putut avea loc. Fanii lui Eintracht au putut fi bucurosi, pentru că în acest meci au reintrat Augustine Okocha si Thomas Doll, reveniți pe gazon după perioade de convalescentă mai mult sau mai putin lungi. Stimulati de prezenta în tribună a fostului lor coechipier Anthony Yeboah, băieții de la Eintracht au o serie de 309 minute fără gol primit pe Waldstadion, în timp ce vizitatorii de vineri si-au trecut în palmares cea de-a 5-a înfrângere consecutivă.

REHHAGEL NU CÂNTĂ IARNA

STUTTGART - 1860 MÜNCHEN 2-3: *Herzog (5), Bobic (31) - Winkler (15), Bodden (21), Nowak (74).* Prima surpriză a etapei, cu atât mai mare cu cât în precedentele 11 meciuri disputate la Stuttgart între cele două echipe, münchenezii n-au reușit nici o victorie. Nici de această dată echipa svabilor nu se dezminte, în meciurile la care a luat parte înregistrându-se cea mai mare medie de goluri marcate (4,1/meci). Chiar dacă au fost înfrânți, alb-roșii au bucuria de a-l instala pe Fredi Bobic în fruntea clasamentului golgeterilor, neamtul născut în Croatia înscriind 12 goluri în ultimele 12 etape! Golul lui Herzog a mai stabilit un record: cel de-al 6-lea înscris în urma unei lovituri de colț! Culmea e că toate cele 6 cornere au fost executate de bulgarul Krasimir Balakov!

Totusi, cea mai mare surpriză s-a consemnat în urma meciului de pe Olympiastadion din München: ***BAYERN - KARLSRUHE 1-4:*** *Scholl (55) - Dundee (15,51), Bender (73, 78).* Surpriza prin proporțiile scorului. Totusi, în campionatul trecut KSC a bătut la München cu 1-0. Mirarea e cu atât mai mare cu cât cei din Baden obtinuseră doar o victorie în ultimele 10 etape. Nu-i mai puțin adevărat că sarcina oaspeților a fost usurată neasteptat de trupa lui Rehhagel, care n-a arătat mai nimic. Cel de-al doilea gol al amatorului Sean Dundee a fost cel de-al 500-lea primit de Bayern în istoria Bundesligii, iar proportiile scorului i-au dus cu gândul pe suporterii lui Bayern la un alt dezastru, înregistrat la 12 octombrie 1991, când cei mai mari dusmani ai Bayernului, cei de la Borussia Dortmund le administrau alb-ros-albastrilor un usturător 3-0 pe același stadion Olimpic din capitala Bavariei. Cu această ocazie, pretendenții la primul loc au mai stabilit un record negativ al sezonului: "doar" 35000 de spectatori la un meci de prima divizie! Renegatul Thomas Hassler a fost omul pe la care au trecut mai toate baloanele învingătorilor, situație care i-a pus pe gânduri pe conducătorii lui Bayern, având în vedere cei 30 de ani ai (încă) actualului internațional.

În ***clasamentul golgeterilor*** Fredi Bobic (Stuttgart) conduce, cu 13 goluri înscrise, urmat de coechipierul său Giovane Elber si de Martin Dahlin (Gladbach), ambii cu 12 reușite.

Etapa viitoare programează întâlnirile: vineri, 23 februarie: Hamburg - Köln, Kaiserslautern - St. Pauli, Leverkusen - Monchengladbach. Sâmbătă, 24 februarie: Karlsruhe - Bremen, TSV 1860 München - Frankfurt, Freiburg - Stuttgart, Düsseldorf - Schalke, Dortmund - Rostock. Duminică, 25 februarie: Uerdingen - Bayern.

■ MARIUS BREAZU

Bundesliga

1. DORTMUND	18	12	5	1	45-21	41	+17
2. BAYERN	19	12	2	5	38-24	38	+11
3. HAMBURG	18	7	8	3	31-24	29	-1
4. GLADBACH	18	9	2	7	28-31	29	+5
5. STUTTGART	18	7	7	4	40-34	28	+1
6. LEVERKUSEN	17	6	7	4	22-15	25	+1
7. ROSTOCK	17	6	7	4	28-22	25	+1
8. SCHALKE	17	6	7	4	21-23	25	-2
9. TSV 1860	19	6	6	7	27-28	24	-6
10. FRANKFURT	19	6	6	7	31-34	24	-3
11. KARLSRUHE	19	5	7	7	28-31	22	-8
12. ST. PAULI	18	5	5	8	27-31	20	-4
13. KOLN	18	3	9	6	18-22	18	-12
14. K'LAUTERN	18	3	9	6	19-25	18	-12
15. BREMEN	17	3	8	6	17-23	17	-10
16. FREIBURG	18	4	5	9	12-23	17	-10
17. UERDINGEN	18	2	8	8	15-23	14	-13
18. DUSSELDORF	18	2	8	8	16-29	14	-13

SPANIA

LIPPI ADUCE NOROC VALENCIEI

Din cele 4 victorii ale oaspeților 3 au fost obtinute de trio-ul fruntas, aceste formatii înscriind si 5 goluri din cele 8 izbutite de echipele vizitatoare. Si pentru că am pomenit de goluri să mai spunem că cele 22 de competitoare nu prea s-au înghesuit să marcheze, dovadă fiind doar cele 18 reusite consemnate. Fapt mai rar întâlnit în Primera Division: nu s-a acordat nici un penalty!

Liderul se respectă si în inferioritate numerică. ***ESPANOL - ATL. MADRID 0-2: Kiko (43), Penev (75).*** Greu explicabilă atitudinea publicului prezent pe stadionul Sarria (spectatorii au plătit pe bilete între 3 si 6 mii de pesetas), care n-a găsit altceva mai bun de făcut decât să arunce pe tot parcursul jocului cu monede si portocale în brigada de arbitri. De altfel, centralul Brito Arceu a părăsit terenul protejat de scuturile poliției. Cu toate acestea, madrilenii si-au văzut de joc, înscriind două goluri spectaculoase, ambele cu capul, la originea reusitelor fiind de fiecare dată fenomenalul Pantici. Din min. 80 oaspetii au rămas în 10, Santi fiind gratulat cu un cartonas rosu. Răducioiu si-a făcut aparitia pe gazon din min. 61, dar în joc s-a văzut prea puțin.

Pe Hagi însă, spectatorii prezenti în tribunele stadionului "Carlos Tartiere", n-au avut ocazia să-l vadă de loc, Gică nefiind nici măcar rezervă. Dar lui Cruyff nu-i pasă. Si treaba merge. ***OVIEDO - BARCELONA 1-2: Oli (25) - Bakero (1), Amor (81).*** Catalanii n-au mai savurat un succes extern cam de mult, ultima izbândă fiind cea de la Sevilla, 5-1 cu Betis. După aspectul jocului o remiză era mai echitabilă, dar experienta si-a spus cuvântul. Celălalt Gică, Popescu, asa cum ne-am obisnuit deja, a fost titular.

RAYO - COMPOSTELA 0-1: Fabiano (34). Cu talentații Passi, Jose Ramon și Fabiano, micuța Compostela se apropie tot mai mult de o participare în Cupa UEFA în ediția 1996-97. Duminică, o mână de ajutor i-a dat și Rayo, care a făcut cel mai penibil joc din acest sezon.

Să continuăm tot cu o victorie în deplasare. ***ATH. BILBAO - BETIS 0-1: Jarni (80).*** O partidă hotărâtă de o gravă eroare a apărării bascilor si cam atât. Poate că cel mai interesant eveniment s-a petrecut în seara premergătoare jocului, când Menendez, de la Betis, s-a accidentat în hotel, neputând evolua a doua zi! Eliminați: Jaime (min.34 - a doua oară în acest sezon de arbitrul Nuñez Marike), respectiv Goichoechea, de la gazde (min. 52).

Prezenta antrenorului torinez, Marcello Lippi, în tribunele lui Santiago Bernabeu (venit să-si spioneze adversarii din Champions League) se pare că a adus noroc oaspeților. ***REAL - VALENCIA 0-0.*** Este primul punct cucerit de Valencia la Madrid, în ultimii 22 de ani, după 21 de esecuri consecutive!! De altfel, "albii" au risipit deja 15 puncte pe teren propriu în această editie! Probabil că si arbitrul Mahuto Gonzales nu este pe placul madrilenilor, ei pierzând si la Español cu acest cavaler al fluierului la centru. Culmea este că Valencia a jucat mult mai bine, meritând chiar cele 3 puncte, deși cea mai mare șansă de a înscrie a irosit-o Raúl, de la gazde, care a șutat în bară! Toți jucătorii au evoluat cu banderolă neagră, în memoria presedintelui Tribunalului Constituțional, Francisco Torres Valiena, asasinat săptămâna trecută.

În 10 oameni si din nou fără Sabou, Gijonul trece prin momente grele. ***SEVILLA - GIJON 2-0: Moya (57), Marcos (85).*** Avellino a fost eliminat la finele primei reprize si astfel gazdele au zburdat, chiar dacă au fost lipsite de temutul Davor Suker. Lovitura de începere a fost dată de "Miss España".

Scorul etapei l-a realizat lanterna roșie: ***VALLADOLID - ALBACETE 3-0: Raul (4), Paternak (59), Fernando (81).*** Desi Bebeto este golgeterul campionatului, cu 19 goluri, formatia sa este departe de forma din anul trecut. ***CORUNA - SOCIEDAD 1-1: David (65) - Luis Perez (29)*** Oaspeții sunt singurul team din Primera Division care n-a cunoscut esecul în acest an, Sociedad fiind neînvinsă de etape! Craioveanu, accidentat n-a jucat.

După 105 zile, suporterii lu Merida au putut în sfârșit a plauda o victorie a favoriților p teren propriu. ***MERIDA - TENERIFE 2-0: Prieto (33, 42*** Ultimul succes acasă pentr fosta echipă a lui Ovidiu Cuc fost consemnat la 5 noiembri '95, 1-0 cu Gijon, golul victorie fiind marcat și atunci tot de Prieto. La Tenerife, internationalu spaniol Pizzi, titular la Clemente, a fost rezervă!

În fine, alte două remize. ***CELTA - SANTANDER 0-0.*** Mer no, de la gazde, a fost elimina cu 15 minute înainte de final.

ZARAGOZA - SALAMANC 1-1: Aguado (40) - Stang (45). Joc slab, cele dou combatante semănând m mult cu formatii din Segunc Division. Și când te gândesti c Zaragoza este deținătoare Cupei Cupelor. Oaspeții a obtinut doar 2 remize în retu fără a câștiga vreun meci.

■ GHIȚĂ OCHIȘOR

CLASAMENT

1. ATL.MADR.	27	19	4	4	49-14	61	+
2. BARCA	27	15	8	4	50-22	53	+
3. COMPOST.	27	16	4	7	37-30	52	+
4. VALENCIA	27	15	4	8	49-34	49	
5. ESPANOL	27	13	9	5	36-21	48	
6. BETIS	27	11	11	5	38-30	44	
7. REAL	27	12	7	8	49-37	43	
8. TENERIFE	27	11	9	7	41-40	42	
9. CORUNA	27	11	7	9	44-23	40	
10. CELTA	27	9	9	9	29-30	36	
11. SOCIEDAD	27	9	8	10	33-38	35	
12. BILBAO	27	8	8	11	29-38	32	-
13. ZARAGOZA	27	7	9	11	30-38	30	
14. OVIEDO	27	7	8	12	28-39	29	-
15. SEVILLA	27	7	8	12	26-39	29	-
16. GIJON	27	8	4	15	33-39	28	-
17. SANTANDER	27	6	10	11	27-44	28	-
18. MERIDA	27	5	12	10	23-36	27	-
19. ALBACETE	27	6	9	12	37-52	27	-
20. RAYO	27	6	7	14	27-46	25	-
21. SALAMAN.	27	5	9	13	37-48	24	-
22. VALLADOL.	27	5	8	14	33-47	23	-

CÂINII LATRĂ, CARAVANA TRECE...

de Miki Junea

SUB ZODIA EMULAȚIEI

La Deta am petrecut un atrăgător final de săptămână, cu dor de fotbal și cu planuri mari... astrale chiar, croite minuțios de-un impresionant staff organizatoric, pentru care nimic n-a fost lăsat la voia întâmplării. Nici n-ar fi putut fi altfel, din moment ce artera principală a localității era bântuită din zori de nume arhicunoscute în fotbal, precum Dan Lăzărescu sau Gheorghe Ene! Și Chisi... Chisi? Bine, dar tu ești în Consiliul de Administrație la Poli. Care Poli are turneu la Timișoara... Stai liniștit, răspunde Chisi, ăla nu se strânge decât când se schimbă antrenorul. Ca să ridicăm mâinile... Și Chisi o ia către stadion, unde într-o cameră bine... încălzită va depăna împreună cu ceilalți doi poveștile nesfârșite ale unei vieți în fotbal. Și ce viață...

În tot acest timp, fotbalul încerca să-și intre în drepturi, chiar dacă terenul păstra aproape intactă mantia iernii, făcându-l pe Jackie Ionescu să tune și să fulgere, la adresa organizării... sigur că veșnicele nemulțumiri ale profesorului constituie modul său de existență, chiar dacă uneori nuanțele apăsate frizează cabotinismul... În sfârșit... De fapt, Jackie se află sub apăsarea noului început, stadiu cu care este absolut de acord. Adică, momentul lansării unor Drida, Prințipiu, Găman, Oajdea sau Volocaru. De Csipkar sau de Ștefeligă am mai auzit. Ca să vezi ce înseamnă UTA la ora actuală, după asaltul promovării, obiectiv formulat în toamna anului trecut! Binențeles că argumentul suprem al lui Jackie l-a constituit absența a opt titulari, zice-se, gripați! Cu toate acestea, UTA s-a prezentat la Deta pentru a servi ideea nobilă a unui turneu de orgoliu și spirit de performanță, idee care ar trebui să fie îmbrățișată și de alte echipe din serie sau, de ce nu, de fiecare conducător de club. Și-apoi, terenul, că-i înghețat aici, că-i moale acolo, că-i cu zăpadă dincolo... mă rog, chestii ce țin de spiritul de "atmosferă" al lui Jackie!

Fată în față, Ghiță Chimiuc. Sau, cum spunea Bata, uite-o pe UTA, după ce a eliminat pe Feyenoord, stă la egal cu Deta! Binențeles că altele sunt proporțiile, dar blazonul obligă... Însă, cu cine? Tocmai de aceea, mi s-a părut mult mai serioasă motivația Astralului, pentru care totul se poate lămuri în primă etapă a returului, la Bocșa . Lămuri, sau dimptrivă, încurca serios de tot. Și echipa lui Chimiuc arată bine, având toate șansele de-a fi rostită dintr-o suflare, în cel mai scurt timp! N-am să insist asupra chestiunilor strict tehnice ale turneului, le-ați parcurs probabil în paginile revistei. Am să remarc doar capacitatea organizatorilor de a se prezenta la rampă, iar de-aici încolo, către adevărata performanță, nu mai e decât un pas. Cât de lesnicios este acesta, rămâne să stabilească alchimia retortei în care intră nume vestite precum Gheorghe Ene sau Stelian Anghel...

De fapt, Deta a încercat marea cu degetul. Cu valurile numite UTA, CSM Reșița, Corvinul... ultimele două angajate în prima zi într-o luptă atât de îndârjită, frizând pe alocuri jocul soartei. CSM Reșița, având probabil cea mai intersantă conducere din seria a doua: Marius Popescu și Roby Benczik! Primul, mult mai discret decât de obicei, fapt explicabil, din moment ce la doi pași de el stătea Ilie Pătruică. Iar nea Ilie este, de când se știe, omul cu punctul pe i. Al doilea, sigur pe el și pe zilele ce vor veni, fixându-și deja ca obiectiv victoria de la Rm. Vâlcea.

Și-apoi, Corvinul, cu acest elegant Petcu la timonă, lansând și el nume noi precum Anița, Țibichi, Petroescu... totul până în minutul șaizeci, când apare Ciorea, precum un spiriduș... Corvinul, ușor împovărată de o situație financiară pusă sub semnul îndoielii până în momentul în care datornicii îi vor plăti sume deloc neglijabile.

Sigur că turneul de la Deta n-a scos la iveală chiar tot, sunt convins că tehnicienii amintiți păstrează și alte atuuri în mânecă. Nu mai e mult și vor fi obligați să-i scoată la iveală. Și-atunci vom aprecia adevărata dimensiune a aisbergului. Astralul rămâne însă în zodia deplinei emulații. Și asta nu-i rău deloc...

NUME NOTE NOUTĂȚI

Balakov și fiscul

Transferat în vara anului 1995 de la Sporting Lisabona la VfB Stuttgart, internaționalul bulgar Krasimir Balakov a avut un sezon de excepție. El s-a integrat foarte bine în noua sa echipă, devenind motorul acesteia, iar federația de la Sofia l-a declarat jucătorul anului trecut. Numai că după atâtea reușite, nu se putea să nu apară și problemele. Ale lui Balakov sunt de natură financiară, și asta pentru că, părăsind Portugalia, el a "uitat" să mai plătească fiscului din țara iberică nu mai puțin de 180.000 DM, pentru care acum primește somații după somații.

Dinamo Moscova se mută în Italia

Având în vedere că meciurile cu Rapid Viena din Cupa cupelor se apropie (7 și 21 martie), iar în Rusia iarna grea face parte din "blazon", conducătorii grupării moscovite s-au gândit ca meciul considerat "acasă" pentru Dinamo să fie jucat într-o țară care oferă condiții normale. După toate probabilitățile, aceasta va fi Italia.

Zile mai bune pentru Eintracht Trier

Aflată pe locul 7 în liga regională germană de vest-sud vest (liga a 3-a) Eintracht Trier a scăpat de griji: ***"Cu ajutorul locuitorilor orașului, am reușit săptămâna aceasta să ne achităm toate datoriile față de jucători și antrenori"*** spunea președintele clubului. De ce atât atenție pentru un club obscur? Pentru simplul fapt că președintele său se numește Alexander Szatmari, cunoscut pe la noi ca Alexandru Sătmăreanu II, fostul internațional de la FC Bihor, Dinamo și VfB Stuttgart, care în 1979 a "ales libertatea", rămânând în RFG după un meci disputat acolo de Dinamo.

Beckenbauer în Major League Soccer

În cursa pentru achiziționarea unor nume celebre pentru noua lor ligă, americanii au mai pus ochii pe unul: Beckenbauer. Numai că cel vizat nu este celebrul Franz, actualul președinte al lui Bayern, ci fiul acestuia, Ștefan (27 de ani), care joacă într-una dintre echipele de amatori ale clubului și e mai tot timpul accidentat. Întrebat dacă nu e o acțiune cam riscantă, Sunil Gulati, unul dintre managerii ligii, a spus: ***"Nu contează. Avem nevoie de nume importante ale fotbalului"***.

Unii își aleg cetățenia

Americanul Claudio Reyna (22 de ani, Bayer Leverkusen) vrea să-și continue cariera de jucător profesionist în Europa. Mai mult, el speră să obțină cetățenia portugheză și astfel să devină jucător comunitar. Nu știm pe ce se bazează Reyna în această acțiune, poate pe faptul că tatăl său este brazilian iar mama argentiniancă(?!).

Banii danezilor

Cu cât se apropie marea dispută care adună la start cele mai bune echipe naționale ale Europei, federațiile direct implicate caută să-i motiveze cât mai substanțial pe jucătorii din subordine. Recent, Federația Daneză de Fotbal a anunțat premiile pe care le vor câștiga frații Laudrup & Co. dacă vor reuși să-și păstreze titlul european: 190.000 DM. În comparație, autorii succesului din vara lui 1992 s-au pricopsit cu doar 80.000 DM. Adică ceva mai puțin decât au primit tricolorii pentru calificarea în Anglia!

NUME NOTE NOUTĂȚI

YUGOSLAVIA

ZVEZDA SALVATĂ DE UN PENALTY!

La cererea unui grup deloc neglijabil de cititori vă vom urniza, începând din această săptămână, amănunte din campionatul Iugoslaviei. Înainte de toate, este cazul să vă amiliarizăm cu sistemul de desfășurare al întrecerii, destul de complicat. Se joacă partide ur-retur de două ori. După prima jumătate a competiției, ncheiată astă-toamnă (partide ur-retur) s-au alcătuit lasamente atât în Prva "A" ga cât și în Prva "B" liga. Primele 4 formații clasate în Prva "B" liga au primit dreptul e disputare în primăvară, în Prva "A" liga, luându-se în onsiderare doar punctele cumulate în meciurile directe respectivele echipe sunt ecute în clasament cu câte o teluță). Echipele care au ncheiat întrecerile primului șalon pe ultimele 4 poziții vor isputa jocurile tur-retur din rimăvară în Prva "B" liga, unctajul făcându-se tot în ncție de rezultatele directe (și sam-urile respective fiind semnate în clasament). ormațiile rămase în ambele gi au pornit în sezonul de imăvară cu punctele acuulate în întâlnirile cu grupările care și-au menținut pozițiile (deci n-au retrogradat și nici n-au promovat). Acest fapt explică neconcordanța dintre liniile de clasament (victorii, egaluri, înfrângeri) și numărul de puncte pe care le au toate combatantele la ora actuală.

Să mai adăugăm că în sezonul viitor se va face o reorganizare. Astfel, în Prva "A" liga vor evolua din toamnă 12 echipe: 8 din actuala ligă elită, la care se vor adăuga primele 3 clasate din Prva "B" liga, precum și câștigătoarele barajului care se va disputa în 3: prima clasată în Druga "A" liga și ocupantele locurilor 9 și 10 din Prva "A" liga. Culmea este că mare bătălie se va da pentru acest baraj. Favorită, în fața prietenilor noștri de la Kikinda, este echipa privată din Subotica, care i-a achiziționat pe celebrul ***Mitar Mrkela*** (ex-Zvezda), întors acasă după 6 ani de periplu în Olanda și Turcia, și pe ***Antal Puhalak,*** fost în Ungaria.

Interesant este că Crna-Gora (Muntenegru) a cerut o ligă de 16 echipe, în loc de 12, tocmai pentru a avea cât mai multe reprezentante.

Și acum, odată cu aceste amănunte, necesare pentru a putea urmări mai ușor întrecerile, să trecem la partidele disputate în prima etapă din această primăvară. De fapt, campionatul trebuia să se reia pe 10 februarie, dar din cauza terenurilor impracticabile această rundă a fost amânată pentru 6 martie.

PRVA "A" LIGA

PROLETER ZRENJANIN - VOJVODINA NOVISAD 0-2: *Șaula (33), Vranieș (80).* Meci disputat vineri și televizat. Oaspeții au mai avut și 3 bare.

STEAUA ROȘIE - SLOBODA UZICE 1-0: *Krupnikovici (65 - penalty).*

CUKARICKI - PARTIZAN 1-2: *Budimirovici (69 - penalty - golgeterul campionatului, cu 15 goluri) - Bolici (4), Vukicevici (89).* Au asistat 4.000 de spectatori. Au fost eliminați Vorkapici, respectiv Savelici.

BECEJ - RAD 1-0: *Pekez (76);* **MLADOST LUCANI - RADNICKI NIS 4-1:** Vulovici (5), Plazinici (20), Milovanovici (58), Maricici (87) - Kalinici (70)

PRVA "B" LIGA

Mladost Backi Iarek - Hajduk Kula 1-2; Buducnost Podgorica - Loznica 2-1; Obilici Beograd - Zemun 1-0; OFK Beograd - Radnicki Novi Beograd 0-0; Borac Cacak - Napredak Krusevac 1-0.

Să mai adăugăm că FRF așteaptă răspunsul federației iugoslave, mai precis al președintelui Miljanici (un tip destulde contestat la ora actuală), referitor la două partide amicale între "tricolori" și "plavi".

■ **MILE PUTNIK**

CLASAMENT PRVA A LIGA

1	PARTIZAN	19	15	4	0	54-10	21
2	STEAUA ROȘIE	19	15	1	3	50-16	19
3	VOJVODINA	19	12	4	3	36-14	16
4	CUKORICKI*	19	10	8	1	35-8	11
5	BECEJ	19	8	6	5	29-16	11
6	MLADOST*	19	9	4	6	29-21	9
7	RADNICKI	19	7	6	6	24-23	9
8	RAD*	19	9	5	5	32-13	8
9	PROLETER	19	6	3	10	19-33	6
10	SLOBODA*	19	8	3	8	19-25	5

CLASAMENT PRVA B LIGA

1	HAJDUK	19	6	7	6	18-20	9
2	RADNICKI	19	7	4	8	30-32	8
3	OBILICI	19	7	4	8	29-34	8
4	ZEMUN*	19	5	4	10	20-27	7
5	BUDUCNOST*	19	3	3	13	16-41	6
6	BORAC*	19	5	4	10	16-25	5
7	OFK BEOGRAD*	19	2	6	11	20-56	5
8	MLADOST	19	5	5	9	24-39	4
9	NAPREDAK*	19	2	4	13	14-47	3
10	LOZNICA	19	4	4	11	25-39	2

FRANTA

Et. 28: Lens - Nantes 2-1, Gueunon - Guingamp 2-2, Metz - Martigues 2-0, Monaco -St. Etienne 2-0, Rennes - Auxerre 2-1, Cannes - Bastia 1-0, Lyon - Nice 1-0, Montpellier - Bordeaux 3-0, Strsbourg - Paris SG 1-0, Le Havre - Lille 4-1.

CLASAMENT

1. PARIS S.G.	28	14	9	5	50-25	51	+12
2. AUXERRE	27	15	3	9	44-25	48	+9
3. METZ	25	13	8	4	26-16	47	+11
4. LENS	28	11	13	4	32-21	46	+1
5. MONACO	27	13	6	8	38-27	45	0
6. MONTPELLIER	27	12	7	8	40-32	43	+1
7. GUINGAMP	27	11	10	6	26-20	43	+1
8. NANTES	28	11	9	8	32-29	42	0
9. RENNES	27	10	9	8	32-32	39	0
10. BASTIA	28	11	5	12	36-37	38	-4
11. STRASBOURG	27	9	10	8	35-28	37	-2
12. NICE	28	9	7	12	29-31	34	-5
13. LYON	27	7	12	8	31-31	33	-9
14. BORDEAUX	28	9	5	14	31-40	32	-10
15. LE HAVRE	28	8	8	12	26-36	32	-10
16. LILLE	28	6	10	12	22-36	28	-11
17. CANNES	27	7	6	14	29-40	27	-18
18. ST. ETIENNE	26	5	11	10	27-40	26	-13
19. MARTIGUES	28	7	3	18	23-46	24	-15
20. GUEUGNON	27	4	11	12	19-36	23	-19

OLANDA

Restantele Groningen - Heerenven, Ajax - Deventer, Feyenoord - Utrecht și Volendam - Waalwijk au fost reprogramate. Miercuri au loc jocurile Deventer - De Graafschap, Heerenven - Tilburg și Eindhoven - Arnheim.

CLASAMENT

1. EINDHOV.	21	17	2	2	75-13	53	+20
2. AJAX	20	17	2	1	65-10	53	+23
3. FEYEN.	22	11	6	5	46-29	39	+9
4. TILBURG	21	8	9	4	39-27	33	+3
5. HEEREN.	20	8	8	4	33-32	32	-1
6. SP. ROTT.	22	8	8	6	33-37	32	-1
7. ARNHEIM	22	8	7	7	34-32	31	-2
8. BREDA	21	7	9	5	32-22	30	-6
9. KERKRADE	21	7	9	5	23-22	30	+6
10. WAALWIJK	22	8	5	9	26-30	29	-7
11. GRONING.	21	6	9	6	26-31	27	0
12. ENSCHEDE	21	7	5	9	26-33	26	-4
13. SITTARD	22	5	8	9	17-35	23	-7
14. NIJMEGEN	22	4	6	12	22-51	18	-21
15. GRAAFS.	21	3	6	12	25-45	15	-18
16. UTRECHT	21	3	6	12	16-39	15	-18
17. VOLENDAM	21	3	5	13	16-48	14	-16
18. DEVENTER	19	2	6	11	22-40	12	-18

PORTUGALIA

Et. 23: Boavista - FC Porto 1-1, Felgueiras - Tirsense 0-1, Salgueiros - Guimaraes 1-2, Maritimo - Amadora 1-1, Leiria - Belenenses 1-0, Benfica - Sporting 0-0, Campomaiorense - Chaves 2-1, Braga - Leca 3-0, Farense - Gil Vicente 5-0. Restantă Sporting - Campomaiorense 1-0.

CLASAMENT

1. FC PORTO	23	19	4	0	62- 8	61	+28
2. BOAVISTA	23	14	6	3	41-17	48	+15
3. SP. LIS.	23	14	5	4	47-17	47	+8
4. BENFICA	23	14	5	4	37-22	47	+14
5. GUIMARAES	23	11	4	8	36-26	37	+1
6. MARITIMO	23	11	4	8	33-30	37	+1
7. BELENENSES	23	10	6	7	33-21	36	0
8. LEIRIA	23	10	2	11	28-40	32	-4
9. BRAGA	23	8	7	8	27-28	31	-2
10. SALGUEIROS	23	6	11	6	26-27	29	-7
11. FELGUEIRAS	23	6	7	10	24-31	25	-11
12. AMADORA	23	5	8	10	24-37	23	-13
13. GIL VICENTE	23	5	8	10	21-35	23	-10
14. LECA	23	6	4	13	17-35	22	-11
15. TIRSENSE	23	5	6	12	18-36	21	-15
16. FARENSE	23	6	2	15	23-35	20	-13
17. CHAVES	23	4	5	14	25-44	17	-16
18. CAMPOM.	23	5	2	16	17-50	17	-13

BELGIA

Et. 24: Anvers - St. Trond 1-1, Beveren - FC Bruges 3-5, Anderlecht - Malines 3-1, Standard Liege - Alost 2-1, La Gantoise - Charleroi 1-0, Lommel - Ekeren 2-1, Lierse - Waregem 1-1, Harelbeke - Seraing 2-1, Cercle Bruges - Molenbeek 1-1.

CLASAMENT

1. FC BRUGES	24	17	5	2	60-23	56	+20
2. ANDERL.	24	16	3	5	63-25	51	+12
3. LIERSE	24	10	8	6	38-30	38	+2
4. CERCLE BR.	24	9	10	5	37-30	37	+1
5. STD LIEGE	24	9	9	6	35-28	36	0
6. MOLENB.	24	9	9	6	27-24	36	+3
7. EKEREN	24	9	7	8	37-30	34	-2
8. CHARLEROI	24	8	9	7	41-39	33	0
9. LGANTOISE	24	8	8	8	29-36	32	-4
10. MALINES	24	9	5	10	28-35	32	-4
11. LOMMEL	24	9	5	10	27-35	32	-4
12. ANVERS	24	8	6	10	30-32	30	-6
13. HARELBEKE	24	9	3	12	29-34	30	-9
14. ALOST	24	7	7	10	34-35	28	-5
15. ST. TROND	24	7	6	11	29-43	27	-9
16. SERAING	24	6	4	14	29-51	22	-14
17. BEVEREN	24	4	7	13	24-40	19	-20
18. WAREGEM	24	3	7	14	21-48	16	-20

UN NOU "CADOU" AL MARELUI FRATE DE LA RASARIT

CHIAR AȘA? ȘI BĂBAN LA DINAMO?

FOTBAL vest

Anul VI Nr. 7 (210) ● 27 Feb.-5 Mar. 1996
Apare marți ● 12 pagini ● 600 lei

■ MAGNET ■ MAGNET ■ MAGNET ■ MAGNET ■

VA PLĂTI UTA 39.000 $ ROMVESTULUI?

PROGRAMUL TURULUI DIVIZIEI NAȚIONALE ȘI AL DIVIZIEI A II

vest FOTBAL PHONE... *Alo, Gijon...*

MARCEL SABOU

``Cred că Iordănescu nu știe că joc în Spania``

☛pag.3

OCHI ÎN OCHI

FANE IOVAN

``Acești reșițeni minunați merită o echipă în D.N.``

☛pag.4

serial... serial... serial...

în spatele ușilor închise

episodul 3

ADI CUZMANOVICI

``Am fost înlăturat de <<oamenii de bine>>

☛pag.5

VOCEA PORUMBELULUI DIN APUS

(a reînceput serialul "La Piovra")

● Deci, de ce ne-am temut, n-am scăpat: *"Cui îi dai un deget, îți ia toată mâna!"* Bazată pe principiul democratic al ... reîntregirii familiei, Dinamo îl vrea, din vară, și pe Băban! Dar cum Marcel e sub contract cu Poli până în ... vara lui '97 și nu poate fi luat pe grila (de la furcă), marele frate de la răsărit e dispus să-i cedeze, la schimb, pe Varga și Bătrânu! (Poate vor plusa și cu Mateuț!!) După Băban, cine mai urmează? Dracu' știe! Da' pentru a evita stresul acestui du-te-vino între Ștefan cel Mare și Regele Ferdinand, eu propun ca la vară să vină să ia toată echipa lui Poli, să se hotărască odată și odată cine le trebuie! Deși ar fi în stare, dacă nu le iese nimic, să ni-l ia și pe ... Dembo. Culmea ar fi să-l ia pe Boiț și să-l dea la schimb pe ... Dinu!! Hai că toată povestea începe să semene cu *"Ursul păcălit de vulpe"*. Cine-i ursu', cine-i vulpea? Decideți dvs., că eu am început să cred că nu întâmplător, "La Piovra" a reapărut la tembelizor! Parcă Dinu, în interviurile cu care a umplut presa locală, a promis că după Contra și Macavei nu se va mai atinge 10 ani (!) de vreun jucător de la Poli! Da', *"Golumbu mălai visează!"* ● Apropo, visez ziua când dl. Boiț ne va șopti cât a luat de la Dinamo pentru Contra și Macavei, în afara onoarei de a ne fi vizitat Dinu și Backa Topola!?! Mandea a pus pariu că sub suta de mii de parai! Sau îi e teamă dlui Boiț că iau pariul? Îl iau, îl iau, și încă la ... scor de forfait! ● Și UTA se zbate să-și reîntregească familia. Ganea, sătul se pare de periplul "național" de la București, e curios ce mai e prin curtea lui Jackie. Eu sunt curios cine-l mai vrea? Pentru că Jackie, deocamdată e curios de ... Vancea. Ex-utisto-craioveano-bihoreanul a revenit din Ungaria, dar fără cartea verde. Acum trebuie să scoată Ologeanu ... "verzii" pentru ea... ● Sâmbătă, multe echipe vor fi păgubite, prin "lipsă cumpărători" la casele de bilete. Trupa lui Mitică Graur va transmite, în direct, de la ora 12, Craiova - Steaua. Adică la ora când în Divizia A începe repriza a doua. Cea mai văduvită cred că va fi Gloria Reșița. Majoritatea susținătorilor, din cartierul relativ nou Govândari, sunt ... olteni. Ce contează că Gabi Vanea a anunțat că va fi 1000 lei biletu'... ● Totuși o bucurie la Govândari. CSJ-ul l-a declarat pe Cepoi jucător liber. Rămâne cântecu' cu ... grila ● Borugă n-a părăsit Anina. Mărturie răcnetele cu care și-a biciuit noua echipă, la amicalu' cu Telecomul. Ionuț Popa nu s-a auzit deloc... ● Premoniție corectă a colegilor de la AGENTURĂ, care "au simțit", de acum două săptămâni, un eventual mariaj Rosenblum - Deta. "Jidanu'" dădea târcoale, vineri, pe coridorul din fața biroului clubului Astral...

ION GOLUMBU

C TIMIȘ

Sondaj pe ultimii metri

ELECTRICA - MAREA FAVORITĂ

dosarele FOTBAL vest:

PENALTY, cu ``P`` de la Ploiești și Piatra Neamț

eurochamp

NAOMI CAMPBELL ECLIPSATĂ DE BATISTUTA!

OVIDIU STÂNGĂ NU-ȘI SALVEAZĂ ANTRENORUL

LA NOVI SAD, REPRIZE DE FOTBAL ȘI DE... BOX

HENȚ CU ...MÂNA

FotBAL MASCAT

Când după '89, progenitura cu ochi albaștri a ideologiei de fotbal cu vipușcă și epoleți a rămas să se cam joace, de una singură, cu fluieru-n țărâna curții sediului central al COOPERATIVEI DINAMO, ziceam: ăsta da paradox, să fii copil departamental, cu minge, fluier și girofar și să nu mai ai parte de prieteni, chiar dacă tata IANUL îți crea condiții băgând paraii în stâga și-n dreapta buzunarului său prezidențial. Tot mai singur și sărăcit de tatăl cheltuitor din cale-afară, copiluțul începu să plângă-n gura mare că nu mai are bani să-și cumpere JUCĂRII, JOCURI și JUCĂTORI. Cum societatea noastră se preocupă de soarta pruncului cu statut de copil al străzii, tot așa și C.A.R.- FEREFE a găsit de cuviință în '93 să sară-n ajutorul pruncului cu statut de copil al șoselei (Ștefan cel Mare) fericindu-l cu vreo 400.000 de parai, detașați temporar în misiune de credit umanitar. Astfel, din vestiarul cu cifru al trezorierului ALBU FEREFE au plecat spre curtea COOPERATIVEI de pe ȘOSEA o serie de valoroși ex-băutori de whiskey în tradiționalul echipament verde cu filigran, precum Washington, Lincoln, Franklin, Grant, Hamilton și Jackson având ca misiune cârpirea scutecului ananghiei de la poponeața pruncului și revitalizarea buticurilor de ajutor reciproc din rețeaua COOPERATISTĂ. Dacă primul obiectiv n-a reușit în totalitate, cel de-al doilea e pe calea împlinirii lui, deoarece, în ultima vreme, copiluțul și-a mai tras un butic, taman în curtea POLITEHNICII timișorene unde, profitând de ațipeala gestionarilor COSTICĂ și VIOREL și, sub influența cafelei IACOBS (sic !), pruncul și-a făcut de cap luând de sub pult vreo trei paiațe cu jambiere din pluș violet.

Acum, când curtea copiluțului e tot mai plină de jucăriile altora, cei din gașca cu filigran a lui Washington ar trebui să se întoarcă cuminți, chiar și fără dobândă, la baza federală a prezidentului MIRCEA. Așa ar trebui, dar, uite că, unii dintre ei s-au rătăcit prin buticuri și n-au mai găsit drumul de-ntoarcere spre casă. Geaba tună prezidentul BAROSANDU că datornicii Federației (printre care și Dinamo) ce nu-și achită dările, vor participa la prima etapă a returului în calitate de spectatori. Aș vrea s-o văd și p-asta. El nu știe că a face pipi contra vântului înseamnă, inevitabil, a se stropi pe proprii-i pantaloni prezidențiali ? Păi dacă Procurorul nu vrea să-i dea paraii datorați, nu-i dă, pentru c-așa vrea mușchii și epoleții lui ! Că uite, până și Mateuț s-a convins că facerea de bine (pentru Procuror) incest se cheamă.

Așa că, până s-or liniști trebile în fotBALUL nostru MASCAT, stimați microbiști, treceți pe la prezidentul federal MIRCEA, care miorlăie că nu-s amatori pentru picnicul lui EURO '96. Păi cin' să meargă, dacă românu-i tot mai liber în sărăcie, în timp ce miliardarii neamului intră pe capete-n pușcării !? Oricum, dacă vă decideți, el vă va pune-n legătură cu SIMPA SPORT, cărăușul spre Buckingham și, chiar dacă n-aveți parai în dotare, nu-i nimic, faceți cerere la nea ALBU FEREFE (trezorierul) și mintenaș vă creditează omu' cu-n sejur londonez de vreo mie și ceva de parai. Hai că, asta ar fi o chestie !

MAURIZIO MASCA

DIN CULISELE IERNII

CSMR-UL ȘI ORIENTAREA TURISTICĂ!

Mare ghinion pe capul roș-negrilor în această iarnă. La 10 februarie CSMR-ul trebuia să joace un amical cu Poli. Din cauza șoselelor acoperite cu zăpadă timișorenii n-au făcut deplasarea în Valea Domanului. În ziua următoare băieții lui Mircea Chivu au fost în excursie la Bocșa. Ar fi trebuit să se dispute un amical cu Metalul. Numai că tractorașul lui Puiu Mischie n-a putut înlătura zăpada existentă pe terenul de joc. În fine, sâmbăta trecută o nouă expediție. De data asta ceva mai departe. La Craiova, în vederea unui test cu Electroputere. Din nou ghinion. Viscolul a ridicat zăpada pe gazon la 40 centimetri înălțime. În aceste condiții, suntem convinși că reșițenii ar câștiga într-o manieră categorică un concurs de orientare turistică. Că fotbal în iarna asta nu prea au jucat!

PRINȚIPIU VALOREAZĂ UN RÂND DE ECHIPAMENT!?

Așadar, tânărul Prințipiu a fost achiziționat de UTA, de la divizionara C Mundus Caransebeș, pe o perioadă de 3 ani. Curios, agentul nostru a aflat și o sumă: 0 lei!! Să nu credeți că talentatul jucător a fost acaparat pe gratis. Arădenii au oferit un rând de echipament cărășenilor. Mai mult, dacă după acest interval de timp UTA îl va vinde pe Prințipiu în străinătate, celor două cluburi le vor reveni procente din suma de transfer.

NEGOCIERI GABI VANEA - JEAN PĂDUREANU

Sabin Brici de la Gloria Reșița s-a aflat în pregătiri cu cealaltă Glorie... din Bistrița. Și se pare că a corespuns din moment ce a evoluat ca titular în mai toate amicalele. Duminică, președintele reșițenilor, Gabi Vanea, trebuia să plece în Ardeal, pentru tratative. Dar cu cine credeți? Cu Jenică Pădureanu, boss-ul Rapidului!? Care mai are încă o normă și la Bistrița!

POLI ÎN CANTONAMENT LA MAREA ADRIATICĂ?

Cu ocazia amicalului dintre Astral Deta și OFK Kikinda, la restaurantul Majestic, din Deta, a avut loc o întrevedere între vicele lui Poli, Adrian Manea, și președintele consiliului de administrație, Slobodan Majstorovici și directorul tehnic, Miki Canak, ultimii doi, bineînțeles, de la gruparea iugoslavă. N-au lipsit, evident, nici microfoanele noastre, instalate subtil, într-un loc secret pe care preferăm să nu-l divulgăm. Iată esența discuției. Sârbii doresc ca după încheierea campionatului nostru Rotariu, Vlaicu și Băban să joace ultimele 5 - 6 etape la Kikinda. În schimb conducătorii lui OFK au oferit timișorenilor un turneu, la vară, în Iugoslavia, alături de Partizan, Astral și bineînțeles Kikinda. Văzând că Adi Manea nu se arată prea încântat, vecinii noștri au mai venit cu o propunere: Poli să facă pregătirea centralizată pe munte la Kapornik sau la Budva, la Marea Adriatică. Se așteaptă răspunsul diriguitorilor alb-violeților.

39.000 $ PENTRU BACIU ȘI GĂMAN

AS Romvest Arad a prezentat un proiect de convenție între această grupare și UTA. Răsfoit și de agentul nostru, căruia i s-a părut punctul 4 drept cel mai interesant. Acesta prevede cedarea jucătorilor Adrian Baciu și Adrian Găman, pe doi ani, începând cu data de 15 iulie 1996. Indemnizațiile de transfer sunt de 21.000$, respectiv 18.000$.

GLORIA REȘIȚA SE ANTRENEAZĂ PE BITUM!

În această perioadă precompetițională echipa constructorilor reșițeni n-a disputat nici un amical pe terenul din Govândari. Pentru menajarea gazonului antrenorii Victor Roșca și Adrian Coca au organizat un joc la două porți pe terenul de bitum, de handbal, al Clubului Sportiv Școlar.

AGENTURA

REPLAY

Pentru că "alba - neagra" este de o bună bucată de vreme sportul nostru național, nu se putea ca tocmai fotbalul să nu preia câte ceva din caraghiosul joc, cel care în câteva clipe te aruncă din brațele sublimului în cele ale penibilului. Trecând la fapte, este vorba de schimbarea sistemului competițional începând din vara acestui an, mai bine zis reducerea numărului echipelor divizionare. Această hotărâre a fost luată în sedința Comitetului executiv, întrunit la 31 iunie 1995. Modificarea se va face, asa cum scrie Gazeta sporturilor din 1 iulie 1995 *"datorită cerințelor de restrângere a calendarului anual, precum si necesității cresterii calității competiției interne."* Interesant este că presedinții cluburilor din D.N. n-au prea luat nici o poziție fată de această modificare, singurul care si-a exprimat opinia fiind Viorel Boiț, președintele lui Poli. Acesta spunea, în Gazeta din 7 iulie: *"Comitetul executiv nu ține cont de interesele cluburilor. Nu a fost convocată Adunarea generală pentru dezbatere. Si alte cluburi au serioase nemulțumiri față de ultimele decizii ale Comitetului executiv. Voi lua legătura cu ceilalți președinți pentru a prezenta oficial obiecțiile noastre."* Ceea ce, din diferite motive, pe care le putem bănui doar, nu s-a întâmplat atunci. În 15 august, "Fotbal vest" publica o nouă opinie a lui Viorel Boiț pe aceeasi temă: *"În fotbalul românesc s-au luat niste hotărâri fără să fie consultați președinții de cluburi. (...) Sistemul competițional poate fi modificat doar de Adunarea generală. Totusi Comitetul executiv a ratificat schimbarea. E ilegal!"* Mai mult, Gazeta din 13 iulie îl are din nou invitat în coloanele sale pe conducătorul clubului alb-violet, care arată: *"Am cerut convocarea Adunării generale pentru a ne expune clar punctul nostru de vedere. Nimeni n-are dreptul să ne pună în fata unui fapt împlinit, înainte de a solicita și părerea noastră, a președinților de cluburi. Până la urmă, convocarea de pe 14 iulie a fost anulată. Îmi pun întrebarea: cui îi este frică de noi?"* Cu aerul că le știe pe toate, Mircea Sandu declara, pe 21 februarie a.c., vizavi de faptul că 15 dintre conducătorii de cluburi din D.N. nu sunt nici acum de acord cu reducerea numărului de competitoare din fotbalul nostru din primele trei divizii: *"Hotărârea a fost adoptată în Comitetul executiv, abilitat de regulament să opereze modificări* (sublinierea noastră) *si ea va fi aplicată. Interesul fotbalului nostru este să concentrăm valorile și, pe de altă parte, să oferim echipei naționale un calendar care să-i permită o cât mai bună reprezentare".*

Deci acestea ar fi declarațiile, apărute negru pe alb. Este adevărat că fiecare persoană și-a câștigat dreptul la opinie. Numai că opinia care nu se bazează pe argumente reale este o simplă vorbă în vânt, care nu face nici doi bani. În cazul prezentat mai sus devine decisivă întrebarea "cine are dreptate?", atâta timp cât opiniile expuse de cei doi se cam bat cap în cap. Ce-i de făcut? Desi pare o dilemă din care nu putem ieși *("am zis")*, totul este dezarmant de simplu. Important este că soluția există sub nasul tuturor, în statutul Federației Române de Fotbal, aprobat după ședința din 28 ianuarie 1994. Răsfoind documentul de căpătâi al federației, ajungem la articolul 13, denumit "Atribuțiile Adunării generale", care spune, la paragraful 13.2: *"aprobă Statutul federatiei, Regulamentul organizării si activității fotbalistice (ROAF) și Regulamentul fotbalului profesionist"*. Continuând studiul documentelor federale, constatăm că sistemul competițional este stabilit în ROAF, la capitolul "Competiții oficiale".

Câteva pagini mai la vale, dăm de articolul 21, care se referă la "Atribuțiile Comitetului executiv". La punctul d) aflăm ceea ce ne interesează: "adoptă Regulamentul intern al FRF, regulamentul de organizare și funcționare al Comitetului executiv și acte normative, altele decât cele de competenta Adunării generale." (sublinierea noastră).

Si pentru ca lucrurile să fie cât se poate de clare, iată ordinea de zi a Adunării generale din 20 februarie 1995, înaintea căreia nu s-a pus problema schimbării sistemului competițional. Deci: incidentele de pe stadioanele europene; păstrarea confidențialității asupra sumelor din contractele jucătorilor; controlul asupra obținerii licenței profesioniste de către cluburi; grila de transfer; forme de protest pentru atragerea atenției conducerii țării asupra problemelor fotbalului; alegeri.

Acum nu vă rămâne decât să vă aruncati din nou privirile peste declarațiile încredințate posterității de domnii Boiț și Sandu.

Problema este că restructurarea sistemului competițional este binevenită, mai puțin prin prisma echipei naționale, cât mai ales din punctul de vedere al numărului redus de fotbalisti legitimați de care dispune România la această oră (circa 200.000, fată de peste 5 milioane în Germania sau 2,5 milioane în Italia, alte două țări cu 18 competitoare în prima divizie). Numai că este foarte important când, cum și de către cine este făcută restructurarea. Nu e prea greu de sesizat că mai funcționează cu rezultate stilul de "directive" pe care le foloseste conducerea federației fată de cei cărora le datorează, pur și simplu, poziția din fotoliile de orchestră ale fotbalului românesc. Din citatele de mai sus se mai desprinde o situație îngrijorătoare - atitudinea lui Mircea Sandu, care poate fi interpretată în două feluri: fie prin necunoasterea propriilor regulamente, ceea ce este foarte grav, sau în cazul al doilea, prin cunoasterea legilor după care se ghidează fotbalul, dar ignorarea lor cu bună stiință, ceea ce este la fel de grav. Practic, după asemenea gafe, cine le-a făcut și-ar lua tălpășita din functia pe care o are. Fiți liniștiți, nu este cazul actualei conduceri, mai ales că ea "ne-a calificat la Mondiale și la Europene". Problema cea mare este până când vor mai accepta cluburile să fie călcate în picioare de interesele a trei-patru indivizi parașutați în niste scaune călduțe pe care, practica a dovedit-o, nu au ce căuta? Ghinionul este că mulți dintre actualii președinti de cluburi au și ei, în ciuda atâtor văicăreli pe care le fac publice, o viață mai mult decât albă în posturile lor și deci nu au nici un interes să "fluiere" contra vântului!

Până una-alta, datorită solicitării semnate de 12 cluburi, luni 4 martie va avea loc Adunarea generală extraordinară a cluburilor profesioniste, în care respectivele grupări (Petrolul, Poli Timișoara, Gloria Bistrița, FC Argeș, "U" Cluj, FC Brasov, Sportul stud., Farul, Polit. Iasi, Oțelul, AS Bacău, Inter Sibiu - paradoxal, lipseste Ceahlăul, dar asta e o altă poveste) cer amânarea reducerii numărului de echipe din primele trei divizii ale fotbalului nostru. Se mai spune că unul dintre "federali" nu s-a sfiit să declare cum că *"vom lua act de poziția Ligii, dar vom rămâne fermi pe poziție. Din toamnă, în D.N. vor fi numai 16 echipe."* Numai azi nu-i luni!

FAX

REPLAY

MAGNET
General manager
RICHARD ANDRESS
FOTBAL vest
Str.Paris nr 2A Timișoara
tel. 056/190656
Director onorific:
MARCEL TOLCEA
Director
DUKI POPOVICI
Redactor-Șef
SANDU USUSAN
Colectivul redacțional:
MARIUS BREAZU, OVIDIU PĂCURARIU, PETRU FUCHS, MIHAI COMȘULEA, CORNEL BOCIORT, RADU SUCIU.
Redactori editorialiști:
JACKIE IONESCU, MIKI JUNEA, OSCAR MANTO.
Șef departament difuzare:
LASZLO MOLNAR
Colaboratori permanenți:
ȘTEFAN MARTON, GHIȚĂ OCHIȘOR, HORAȚIU OLARIU, BRANKO VUIN, FLORIN NEMEȘ, MIHAI CERCEL, RAUL SPILLER., CIPRIAN URICAN
Reporteri speciali:
NELU SERE, HORIA CIULEA, LUCIAN GHEORGHIU
Tehnoredactare, culegere și evidență computerizată
CULTURAL SRL
Timișoara
Tipar off-set:
WEST TIPO INTERNATIONAL
Timișoara, tel. 123.907

vest FOTBAL PHONE...

Alo, Gijon...

MARCEL SABOU

"Cred că Iordănescu nu știe că joc în Spania"

REP.: Alo, Marcele, nu prea apari în prima echipă a Gijon-ului, în ultimul timp. Ce se întâmplă?

M.S.: Am avut și probleme cu genunchiul, acum sunt bine, dar noul antrenor, Novoa, venit de 6 etape, nu prea m-a titularizat deocamdată.

REP.: Sunteți într-o situație cam dificilă în clasament. Ați pierdut la Sevilla și vine Espanol! (n.n. - interviul a fost realizat înaintea ultimei etape).

M.S.: Da, e greu, e dificil, dar sper să fie bine.

REP.: Ai trăit emoțiile barajului, anul trecut, cu Gijon-ul.

M.S.: Sigur, lumea se teme după ce s-a întâmplat anul trecut. Sper să n-ajungem în aceeași situație.

REP.: Echipa s-a întărit. A apărut Yekini, ca titular, acum două etape, cu Bilbao...

M.S.: Da, dar echipa nu merge. Chiar dacă s-a schimbat antrenorul, avem probleme în apărare, construim greu. Luăm gol ușor, iar ocaziile-s cam rare. Dacă echipa nu face marcaj, orice trupă din Primera division îți face probleme.

REP.: Și totuși, acum doi ani ați luptat pentru un loc în Cupa UEFA...

M.S.: Da, dar au plecat jucători la Barcelona, Tenerife, Zaragoza, iar cei noi, Julio Salinas, Bango, Yekini, nu prea s-au încadrat. Sper să fie însă trecător.

REP.: De ce Yekini a intrat în echipă atât de târziu?

M.S.: Că nu l-a băgat antrenorul, ha, ha! A fost și el accidentat, iar cei din față au jucat destul de bine o vreme...

REP.: De Poli, ce mai știi?

M.S.: Foarte puțin. Aici nu prea am informații, doar din ce mai îmi spun părinții mei. Din cei cu care am jucat eu nu mai știu cine a rămas...

REP.: A revenit Iosif Rotariu!

M.S.: Joacă bine Roti?

REP.: Joacă foarte bine!

M.S.: Mă bucur foarte mult. A fost colegul meu!

REP.: Te-ai gândit vreodată să revii la Poli?

M.S.: Nu cred că voi reveni vreodată. În afară de acest sezon, mai am încă un an contract la Gijon. Și apoi, voi rămâne în Spania definitiv. Sunt deja de 7 ani aici, așa că...

REP.: Cât de strânse sunt legăturile tale cu fotbaliștii români care joacă în Spania?

M.S.: Am cam puține relații. Mai mult am stat de vorbă cu Craioveanu, când am jucat cu San Sebastian, și cu Ovidiu Stângă, de la Salamanca. Cu ceilalți, prea puțin.

REP.: Ce-i cu Hagi, ce scrie presa de acolo?

M.S.: Scrie puțin, pentru că nu joacă. Are probleme, Cruyff nu-l vrea, are probleme și cu presa catalană... Cel mai mult scriu ziarele de Gică Popescu. Joacă bine și toată lumea e mulțumită de prestațiile lui. Răducioiu abia acum începe să joace câte puțin după trei luni de accidentare... Stângă și Craioveanu joacă tot mai bine, sunt mulțumiți... Doar că Salamanca lui Ovidiu e cam jos.

REP.: *Ce mai face "colegul tău de evadare", Viscreanu?*

M.S.: Mircea? E bine! Cu el țin legătura. Și-a luat carnetul de antrenor de prima categorie și acum antrenează o echipă de copii din Madrid.

REP.: *România va juca în grupă cu Spania la Europenele din Anglia. Te-ai gândit, așa puțin, în sufletul tău, la echipa națională?*

M.S.: Nu! Cred că Iordănescu nu știe că joc în Spania!

REP.: *Ce șanse prevede presa spaniolă selecționatei lui Clemente în Anglia, la Euro '96?*

M.S.: Sunt siguri că ies din grupă. Și pot merge și mai sus, sunt o echipă grea. N-a prea fost presa cu Clemente, dar acum, că a calificat Spania, îl lasă în pace. Ba chiar îl laudă.

REP.: *Cine e cel mai bine cotat jucător din Spania la ora actuală?*

M.S.: E greu de spus, sunt mai mulți, dar cea mai bună presă o are Julen Guerrero de la Bilbao.

REP.: *Mai vorbim Marcele și-ți dorim să nu mai ajungeți la baraj în acest campionat!*

M.S.: N-ajungem! Cum să ajungem că ne spânzură ăștia aici!

D.P. & S.U.

LA CÂTEVA ORE DE RETUR

PRIVIND ÎNAPOI și ÎN PERSPECTIVĂ

AVANCRONICĂ POLITEHNICA IAȘI - POLI

AU TRECUT 19 ANI DE LA ULTIMA IZBÂNDĂ A ALB-VIOLEȚILOR

Chiar la prima apariție a alb-violeților la Iași, aceștia au speriat Moldova, impunându-se cu 2-1. În următoarele 8 partide, însă, alb-albaștrii s-au impus cu regularitate, de trei ori chiar la scoruri categorice. Timișorenii s-au făcut din nou remarcați în ediția 1977-78, mai precis la 18 septembrie '77, plecând cu traista plină din Dealul Copoului. A fost atunci 1-0 pentru oaspeți, grație golului marcat de *Cotec,* în min. 31. Iată și 11-le aliniat de studenții de pe Bega: *Bathory - Vișan, Păltinișanu, Mehedințu, Barna - Dembrovschi, Volaru II, Lața - Anghel, Șerbănoiu, Cotec.* Au asistat 9.000 de spectatori, iar dreptatea pe teren a împărțit-o bucureșteanul Francisc Coloși. Au urmat încă 5 jocuri pe stadionul moldovenilor, 3 încheiate la egalitate.

Anul	'60 '61	'62 '63	'63 '64	'65 '66	'66 '67	'73 '74	'74 '75	'75 '76	'76 '77	'77 '78	'78 '79	'79 '80	'80 '81	'82 '83	'84 '85
Victorii		3-1	3-0	3-0	4-1	1-0	1-0	2-0	2-1			3-2		3-0	
Egaluri											0-0		1-1		2-2
Infrangeri	*1-2*									*0-1*					
TOTAL				15		10		3		2		29-11			

...ȘI POLI TIMIȘOARA - "U" CLUJ

PALMARESUL LE DĂ DREPTUL TIMIȘORENILOR SĂ FIE OPTIMIȘTI

Un alt duel studențesc, început tocmai în îndepărtatul sezon 1948-49! Avantajul terenului a cântărit destul de greu în această confruntare, "șepcile roșii" trecându-și în palmares doar 5 succese în 25 de jocuri, referindu-ne, bineînțeles, doar la partidele disputate în prima ligă. Trebuie subliniat însă faptul că Poli, din cele 16 victorii, a obținut 7 doar la limită, la capătul unor meciuri pe muchie de cuțit. A fost însă și un 4-0, la 8 decembrie 1990, cea mai categorică izbândă a celor din vest. Să ne oprim puțin la acest meci. Au punctat *Varga, Bărbosu, Rosenblum și Vlaicu.* Iată și formațiile care au evoluat.

POLI: *Jipa - Varga, Crăciun, Andreaș, Stoicov - Bungău, Vlaicu (Mănăilă), Bărbosu, Timofte - Rosenblum, Olosutean (China).*

"U": *Colceag - Gherman, Pojar, Falub, Teodorescu (C. Pop) - Jenei, Cadar, Dican, Györfi - M. Alexandru, Dobrotă.*

După cum se poate observa, după aproape 6 ani, din cele două team-uri au rămas fideli culorilor clubului doar 4 jucători: *Stoicov și Vlaicu* - la timișoreni, respectiv *Falub și Kadar* - la clujeni, ultimul întors însă de la Dinamo!

Anul	'48 '49	'51	'53	'54	'55	'56	'58 '59	'60 '61	'61 '62	'62 '63	'63 '64	'65 '66	'66 '67	'73 '74	'74 '75	'75 '76	'79 '80	'80 '81	'81 '82	'85 '86	'87 '88	'89 '90	'90 '91	'92 '93	'93 '94
Victorii	2-0				2-1	3-0			3-1	1-0	3-1	2-0		1-0		2-0	2-0	3-2	1-0		1-0	4-1	4-0		1-0
Egaluri		0-0		0-0			0-0						1-1												
Infrangeri			*0-2*					*1-3*							*0-2*					*1-2*				*0-1*	
TOTAL				25		16		4		5		38-17													

PENALTY-URI documentar

CU "P" DE LA PLOIEȘTI ȘI PIATRA NEAMȚ!

Numeroase sunt deciziile arbitrilor, care stârnesc nemulțumiri, atât în teren, cât și în tribune. Nemulțumiri uneori justificate, alteori nu. Pentru că așa-i în fotbal. Nu poți să mulțumești pe toată lumea. Momentul care provoacă însă cei mai mulți nervi este acela când omul în negru indică punctul de la 11 metri. Ucigătorul **penalty**! Cel care, de-a lungul anilor, a decis retrogradări, campionate, cupe, chiar cupe europene, și acum doi ani, chiar titlul mondial. Și nu în ultimul rând, cel care a provocat adevărate bătălii pe dreptunghiul verde și în rândul suporterilor. Această sancțiune face însă parte din jocul de fotbal. Că uneori constituie un atu în plus pentru un cavaler al fluierului, pentru a ajuta pe una din combatante, asta este o altă poveste. Una tristă...

În acest număr al săptămânalului nostru ne-am propus să ne oprim la eșalonul nostru de elită și să vedem proporția în care formațiile divizionare naționale au beneficiat de aceste lovituri, sau au fost sancționate la modul cel mai aspru, în ultimii trei ani.

Și pentru a avea o imagine cât mai clară despre acest capitol am alcătuit tabelul de mai jos, în care sunt trecute doar echipele care au activat în ultimele 3 sezoane în prima ligă. După cum se știe, din ediția 1995-96 s-au disputat deja 21 de etape. Pentru ca această comparație să fie cât mai echilibrată, am luat în considerare același număr de etape și în sezoanele 1993-94 și 1994-95.

ECHIPA	PENALTY-uri ÎN FAVOARE Total - Transformate			PENALTY-uri ÎMPOTRIVĂ Total - Transformate		
	'93-'94	'94-'95	'95-'96	'93-'94	'94-'95	'95-'96
CEAHLĂUL	9 - 6	7 - 6	6 - 4	2 - 2	3 - 3	4 - 4
PETROLUL	6 - 5	5 - 4	8 - 7	0 - 0	1 - 1	5 - 3
RAPID	6 - 2	8 - 5	2 - 2	3 - 3	2 - 2	1 - 1
STEAUA	3 - 3	3 - 2	7 - 5	0 - 0	0 - 0	5 - 4
FC NAȚIONAL	3 - 2	5 - 4	5 - 4	6 - 3	6 - 5	3 - 1
OȚELUL	1 - 1	4 - 4	7 - 4	4 - 4	7 - 6	4 - 4
INTER SIBIU	5 - 4	3 - 3	4 - 2	4 - 2	4 - 2	6 - 4
DINAMO	4 - 3	4 - 2	3 - 3	5 - 5	2 - 2	3 - 2
U. CRAIOVA	4 - 4	4 - 2	2 - 1	4 - 3	3 - 1	6 - 6
GLORIA B-ȚA	2 - 1	4 - 4	4 - 4	4 - 4	5 - 3	6 - 5
FARUL	1 - 1	6 - 4	2 - 2	2 - 1	4 - 4	6 - 6
"U" CLUJ	2 - 2	2 - 0	5 - 4	4 - 1	3 - 3	5 - 3
SP. STUD.	2 - 2	3 - 3	3 - 3	9 - 6	6 - 3	4 - 4
FC BRAȘOV	3 - 3	3 - 2	2 - 2	2 - 2	6 - 6	3 - 3

Din capul locului se poate observa că formația care a beneficiat de cele mai multe penalty-uri este **Ceahlăul Piatra Neamț** (22), urmată de **Petrolul** (19) și **Rapid** (16), cele mai vitregite la acest capitol fiind **FC Brașov** și **Sportul Studențesc** (curios, nu?), care nu s-au putut bucura decât de 8 penalty-uri.

În ceea ce privește sancționarea cu astfel de lovituri, tot *Sportul Studențesc* este cea care se poate plânge cel mai mult, fiind penalizată cu 19 lovituri de la 11 metri!

~~Interesant este~~ că, atât în 1993-94, cât și în 1994-95, după 21 de etape, bineînțeles, arbitrii n-au dictat nici un penalty împotriva Stelei! Oare chiar toate deposedările fundașilor din Ghencea să fi fost atât de corecte?

Dar pentru că am pomenit de ultimele 3 ediții, să vedem cum se prezintă situația după 89 de etape (campionatele '93-'94 și '94-'95 și cele 21 de etape scurse din actualul sezon). Conduce tot formația din *Piatra Neamț*, care a intrat de 27 de ori în grațiile celor care împart dreptatea pe gazon, urmată de *Petrolul*, care a beneficiat de 25 de penalty-uri! Să facem un mic calcul. "Găzarii" au înscris în această perioadă, la care ne referim, 103 goluri, dintre care 20 din 11 metri (5 astfel de lovituri fiind ratate), deci 19,4 % din totalul realizărilor au fost urmarea unor execuții de pe punctul cu var! Ceahlăul a înscris 105 goluri, 19 din penalty (8 irosite), ceea ce reprezintă un procentaj de 18,09%. *Să fie atât de tehnici Grama și Zmoleanu, sau Marc și Mihai Ionescu? Sau conducerile de la Ploiești și Piatra Neamț sunt mai "atente" cu... oamenii cu fluier?*

N-am pomenit nimic despre echipele din zona noastră, **Poli** și **UTA**, care, din păcate, n-au izbutit să fie prezente în toată perioada la care ne referim în primul eșalon al fotbalului românesc.

Să precizăm totuși că UTA, în două sezoane petrecute în DN, a beneficiat de 10 penalty-uri (2 ratate), iar Poli de 12 (unul singur irosit). Alb-roșii de pe Mureș se pot "mândri" însă că au fost cel mai persecutat team în perioada 1993-95, împotriva lor fiind dictate nu mai puțin de 22 de lovituri de pedeapsă (câte 11 în fiecare ediție)!!

Revenind la alb-violeți (sancționați în '93-'94 și '95-96 cu doar 8 penalty-uri), să spunem că ultima lovitură de penalitate ratată în DN a fost consemnată la 27 aprilie '94, în jocul cu Rapid, de la Timișoara, scor 2-0 pentru giuleșteni. Autor: Florin Bătrânu.

Să mai precizăm că *Gloria Bistrița* se poate lăuda cu cea mai lungă serie consecutivă de penalty-uri transformate, 12, ultima ratare datând de la 1 decembrie 1993, Mironaș irosind un 11 metri în meciul cu Inter Sibiu (scor 2-0 pentru foștii "copii" ai lui Jenică Pădureanu).

Și o ultimă curiozitate. Din toamna lui '93 încoace, din totalul loviturilor de pedepsă executate împotriva echipelor *FC Național* și *Sportul Studențesc*, adversarii au ratat 7, respectiv 8! Este și meritul portarilor *Blid, Colceag, Manu și Răzvan Lucescu.*

SANDU USUSAN & MARIUS BREAZU

OCHI ÎN OCHI

ȘTEFAN IOVAN

"Acești reșițeni minunați merită o echipă în D.N."

Într-o memorabilă seară andaluză de mai a anului 1986 Fane din Moțăței ridica trofeul Cupei Campionilor Europeni în calitate de căpitan al Stelei.

10 ani mai târziu, Ștefan Iovan a revenit la Reșița, unde, alături de "Gheata de aur a Europei, Dudu Georgescu, a "tocat" mulți ani la rând iarba de pe terenul din Valea Domanului. Redactorul fotoreporter al FOTBAL VEST, PETRU FUCHS, n-a scăpat prilejul de a-l interpela pe fostul mare fundaș cu ce gânduri și ce ambiții pornește în cariera sa reșițeană de antrenor.

Interviul a fost realizat la domiciliul provizoriu al lui Fane Iovan, camera 317 de la hotelul Semenic.

Rep.: ***De ce la Reșița?***

S.I.: Foarte simplu. Dacă mă gândesc că aici m-am lansat ca jucător, iar propunerea de a deveni antrenor secund a venit tocmai din partea echipei căreia îi datorez în mare măsură cariera de fotbalist, n-am ezitat și am venit imediat la CSM Reșița. Și m-am întors cu multă plăcere. Aici am reîntâlnit oameni cu care am lucrat pe vremuri, realizând numeroase lucruri bune, ceea ce mi-aș dori să reușim și de această dată, pentru relansarea fotbalului reșițean.

Rep.: ***Ai renunțat la cariera de jucător la vârsta de 35 ani...***

S.I.: Eram încă la Rapid și jucam la nivelul Diviziei Naționale, dar simțeam că una din calitățile primordiale ale unui fotbalist, viteza de reacție, îmi scăzuse îngrijorător. Dar cum fotbalul de la noi este la un nivel mai scăzut, aș mai face față și acum, deși, cum am spus, tinerii mă depășesc la capitolul viteză de reacție.

Rep.: ***Ai contract cu Electroputere până în vară. De ce ai plecat de acolo?***

S.I.: Cu Electro am încheiat un contract în iulie 1995, la solicitarea prietenului meu Nae Ungureanu, pentru a face treabă bună și a promova echipa. Dar au început să curgă relele, începând de la ... cap, cum se zice. Capul fiind conducerea clubului. Am impresia că la acel nivel nu s-a dorit promovarea. A fost schimbat președintele, apoi antrenorul, s-au mai întâmplat niște lucruri "neplăcute" la meciul IEELIF - Electro, în care cineva nu și-a apărat corect șansele. Și atunci am hotărât să renunț la fotbal, căci n-am rezistat să mai rămân în aceá atmosferă craioveană.

Rep.: ***Ce calificare ai în domeniul antrenoratului?***

S.I.: Am absolvit școala de antrenori în 1988 cu profesorul Motroc, apoi am obținut categoria a IV-a, iar după victoria cu Danemarca (3-1) am primit categoria a III-a, pentru merite deosebite. În 1991 am obținut și categoria a II-a.

Rep.: ***Este adevărat că Anghel Iordănescu te-a îndrumat spre Reșița, pentru a începe cariera de antrenor la o echipă din eșalonul 2, unde ai activat în anii trecuți?***

S.I.: Nu selecționerul m-a îndrumat spre Reșița, dar dumnealui mi-a sugerat că toate ascensiunile pornesc de jos și, în consecință, să-mi găsesc o echipă unde să fiu și cunoscut și să activez astfel într-o atmosferă bună, familială. În plus, echipa să aibe obiectivul promovării. Numai așa poți să "cresti" și să-ți dovedești adevărata valoare. Astfel, la primul semnal am răspuns DA CSM-ului reșițean.

Rep.: ***Ai avut pretenții pecuniare?***

S.I.: Am discutat acest subiect cu conducerea de atunci a clubului, cu domnul Gheorghe Simion. S-au făcut între timp modificări la acest nivel, așa încât aștept și propuneri. Încă nu am semnat nici un contract, dar, așa cum am mai declarat, nu problemele financiare sunt pe primul plan. Vreau să-mi fac un nume ca antrenor și consider că Reșița este cel mai potrivit loc. Sper ca împreună cu prietenul meu Mircea Chivu să urnim fotbalul reșițean, care în ultimii ani s-a plafonat. Oamenii sunt prea minunați ca să nu fie răsplătiți cu o echipă de Divizia Națională.

Rep.: ***Ce impresie ți-a făcut gruparea reșițeană?***

S.I.: M-am convins că este pusă pe fapte mari, în frunte cu dl. profesor Ilie Pătruică, un om care rămâne mereu alături de fotbal.

Rep.: ***La ce poziție ar putea aspira CSM-ul din punct de vedere valoric?***

S.I.: Sunt venit de puțin timp, dar din câte am văzut lotul este valoros, însă cam subțire, poate și din cauza problemelor financiare. Oricum, CSM-ul va intra între primele 4-5 echipe la finele acestui campionat.

Rep.: ***Oltenilor le place în general să conducă. Și asta mai ales în Banat. Iată că și la CSM antrenorul principal e din Craiova, iar unul din secunzi, din Moțăței. Cum te-mpaci cu Mircea Chivu?***

S.I.: Foarte bine. De când am sosit am simțit că parcă am umplut un gol alături de el. Mircea este un om foarte cumsecade, nefiind speriat deloc de un "nume" ca al meu. Ne ajutăm reciproc, și de aici nu poate ieși decât un lucru bun în colaborarea noastră. Este extraordinar de ambițios, și ca să dau un exemplu, era gata-gata să puna mâna singur pe lopată pentru a curăța stratul gros de zăpadă de pe gazon. Păcat că din cauza vremii nu ne-am putut antrena în amicalele cu Bocșa și Poli. E un om cu un suflet mare.

Rep.: ***Ai jucat în Ghencea, în Anglia, "condiții" ai avut berechet. Încerci o comparație cu ceea ce ai găsit la Reșița?***

S.I.: Situația materială existentă la CSMR este slăbuță. Toți așteaptă ceva de la noua conducere. Dar eu nu pot să mă pronunț în privința primelor de instalare, de joc... Asta-i situația, și mergem înainte ...

Rep.: ***Peste câteva ore plecați la amicalul cu Electroputere. Există posibilitatea ca Iovan să poată juca la CSMR. imediat? După 1-8 cu Poli, cu un Șerban accidentat, ar fi binevenit un Iovan:..***

S.I.: Nu știu nimic despre așa ceva, dar mi-ar veni foarte greu să revin, după două - trei luni de pauză. Și era și timpul să mă retrag și vreau s-o fac cu fruntea sus. Am plecat de la Electroputere când era pe locul I, și nu pe 6, ca acum. Pe unde am fost, mi-am dorit să fac performanță. Dar dacă mi s-ar obține dezlegarea...

Rep.: ***Reșița a regretat plecarea ta la Steaua, dar fără acel transfer n-ar fi existat noaptea feerică de mai de la Sevilla. Ne-am bucurat de reușitele tale, te-am adoptat și te-am făcut reșițean getbeget. Ca să ne bucurăm și să suferim cu tine. Reîntoarcerea ta la Reșița o dorim mult mai fructuoasă decât cea a lui Dudu. Ce ai să le transmiți reșițenilor?***

S.I.: Să fie ca acum 20 de ani, când Reșița era în prima divizie și stadionul era arhiplin. Îi așteptăm pe 9 martie, împreună cu soțiile, cărora consider că li se va permite accesul gratuit pe stadion cu ocazia Zilei Femeii. Iar noi sper că vom evolua bine, pentru ca numărul susținătorilor noștri să crească de la meci la meci...

A consemnat
PETRU FUCHS

DIALOGURI INERENTE

REMUS CÂMPEANU

(director sportiv UTA)

Rep.: ***Mulți sunt tentați să asocieze numelui Remus Câmpeanu clubul Universitatea Cluj. Tu ești arădean getbeget, de aceea te rog să te prezinți.***

R.C.: Fotbalul l-am început în anul 1955 la UTA juniori, antrenor fiind Nicolae Dumitrescu, care era proaspăt antrenor la centrul de copii și juniori. Am jucat la juniori până în anul 1962. După aceea am trecut la Gloria Arad, UTA fiind la acea oră o echipă unde promovai foarte greu. Singurul jucător din generația mea care a promovat în prima echipă a fost Mircea Axente. În anul 1963 am avut o operație foarte grea, m-am refăcut și am jucat la Gloria Arad până în 1967. Atunci am fost repartizat cu serviciul la București iar soția la Ploiești așa că am jucat la ... Flacăra Ploiești până în anul 1969.

Revenind la Arad, mi-am dat seama că nu voi mai putea să joc fotbal de performanță așa că am mai activat doi ani la Șiriana Șiria.

În anul 1972 am absolvit cursul de arbitri de fotbal, din generația mea făcând parte Ioan Igna, Ioan Șandor, Vasile Ștefănescu, Ovidiu Lazăr și Ștefan Müller. Am absolvit cursul cu nota zece, am parcurs stagiatura, categoria a II-a, iar în anul 1977 am reușit, la Craiova, împreună cu Dan Ologeanu, să promovez în lotul C (după vechiul sistem).

În anul 1982 am reușit la București examenul de promovare pentru lotul B împreună cu Dorin Vătran și Ioan Bălan, unde am activat până în anul 1990, când la vârsta de 47 de ani, conform regulamentului FRF, am încheiat activitatea de arbitraj.

Rep.: ***Ai fost cunoscut ca un arbitru intransigent, pe unde arbitrai tu câștigând oaspeții. Este adevărat?***

R.C.: În întreaga activitate, am arbitrat 1189 de jocuri și pot spune că în peste 700 de jocuri gazdele nu au câștigat cu mine, fie că am fost la centru, fie la linie. Am avut onoarea și plăcerea să arbitrez la linie în Divizia Națională toate echipele. Nu am încercat să urc mai sus, deoarece aveam un frate în Australia și în acea vreme, acest lucru constituia o piedică.

Am avut plăcerea să arbitrez împreună cu cei mai renumiți arbitri din țară la acea oră: Nicolae Rainea, Ioan Igna, Mircea Neșu, Mircea Salomir, Dan Ologeanu și regretatul Doru Buciuman.

Rep.: ***După încheierea activității de arbitraj ai devenit observator...***

R.C.: Într-adevăr, am devenit observator, deși mai puteam să arbitrez în Divizia C încă trei ani. Condiția fizică îmi permitea, fiind printre primii la teste, dar am considerat că este cazul să mă retrag și să fac loc noii generații de arbitri.

Rep.: ***Ești o persoană autorizată, așa că te rog să enumeri câțiva arbitri arădeni care se vor remarca în viitor.***

R.C.: Greu de spus întrucât lotul divizionar s-a subțiat foarte mult în comparație cu generația noastră, dar aș putea să enumăr câțiva arbitri foarte buni din lotul divizionar ca Victor Ciurescu, Mircea Toderici, Mircea Bondar, Claudiu Tripa, iar din lotul județean Dan Ologeanu jr., Iosif Vass, Marcel Câmpian, Marius Axente jr., care vor putea deveni arbitri foarte buni.

Rep.: ***A devenit o modă ca foști arbitri să activeze în continuare la echipe în posturi de conducere. Nu ai scăpat nici tu de acest sindrom, numirea ta în funcția de director sportiv la UTA constituind o surpriză la vremea respectivă.***

R.C.: Propunerea de a lucra la clubul UTA a venit din partea prietenului meu Dan Ologeanu încă din anul 1985, când el a fost prima oară președinte la UTA, dar atunci am considerat că mai pot arbitra, iar acum, solicitându-mă și știindu-l un om capabil, dinamic, cu care merită să depun eforturi pentru redresarea acestei echipe,am acceptat. Și pot spune că de când sunt aici. de circa o lună, toată conducerea începe programul de dimineață până seara (n.r. - chiar și acest dialog l-am purtat la ora 21).

"La UTA m-a adus Dan Ologeanu"

Sunt foarte multe lucruri de pus la punct, și prin relațiile pe care le am, am început să rezolv indiferent ce problemă a clubului.

Rep.: ***Ai debutat în această funcție la clubul UTA într-o conjunctură mai puțin favorabilă. Consideri că echipa va putea face față în returul campionatului?***

R.C.: Având în vedere tinerețea și talentul unor jucători, alături de cei consacrați, consider că se poate face față exigențelor diviziei A, dar și cu un sprijin din partea tuturor factorilor de răspundere. Suntem sprijiniți în orice problemă de d-nii Dan Ivan, președintele Consiliului județean Arad, și Viorel Rațiu.

Un sponsor serios care ne ajută mereu este d-nul Mihai Șarlea, patronul firmei S.C. BSF. SRL. Nu pot să nu enumăr și alți sponsori care se arată dispuși să ne sprijine în activitatea noastră:

S.C. Astoria - director Jivan; S.C. Parc - director Costan; Agrozootehnica Ceala - director Comănici și Laboș; S.C. Avicola - director Mândruțău; S.C. Piscicola - director Dumitrescu; S.C. Aradul - director Aiordăchioaiei; S.C. Infogo - director Giurgiu; S.C. Indagrara - director Popescu.

OVIDIU PĂCURARIU

RUMBA AMICALELOR

ASTRAL DETA - OFK KIKINDA 2-2. Au marcat Farcaș, Bochiș, respectiv Novovici (de două ori). Detenii au început jocul în formula: Guță - Solomon - Petrov, Mada, Brindescu - Șter, Mita, Cuvejdean, Deak - Bochiș, Hecico. Au mai jucat Moldovan, Farcaș, Tuică, Stan.

OBILICI - PECIU NOU 2-1: Suditu, Boia - Bălăuță.

ELECTRICA - MODERN 5-1.

FC TELECOM ARAD - SZEGED 3-2. Au marcat Nini (de două ori), Teacă. Plisca a ratat un penalty.

TRICOUL ROSU BLĂNARUL - VESTPETROM PECICA 0-8.

UTA - CFR TIMIȘOARA 2-0. D. Mitu, Ștefeligă. UTA: Sinescu - Radu George - Szell, Lucaci, Dronca - Csipkar, Baciu, Mănăilă, D. Mitu - Volocaru, Ștefeligă. Au mai evoluat Pap, Grădinaru, Vancea, Cibi, Prințipiu, Drida. CFR: Boldor - Himcinschi - Diaconescu, Pavlov, Chira - Stoican, Ianu, Petre, Florescu - Simcelescu, Foale. Au mai intrat Ianoșev, Sandu, Militaru, Panaitescu, Vlad, Brehui, Gligorovici, Damianovici.

MINERUL CERTEJ - ASTRAL DETA 1-1. Pentru Astral a înscris Bochiș. Deta: Guță - Marchiș, Petrov, Mada, Brindescu - Petrovan, Mita, Deak, Moldovan - Bochiș, Hecico. Au mai jucat Kanyo, Stan, Farcaș, Cuvejdean, Tuică.

FC TELECOM ARAD - MINERUL ANINA 0-1. A înscris C. Bülle. ***Telecom:*** Fl. Moț - Juncu - Ujvari, Pârvu, Barna, Câmpian - Bugariu, Madoș, Plisca - Mariș, Nini. Au mai jucat Păcurar, Petruț, Danciu, Gh. Teacă. ***Anina:*** Ivan - Lazăr, Ghideu, Iorga, Zsizsik - E. Marian, Miu, Ciurea, Vuia - C. Bülle, Vascko. Au mai evoluat Stănescu Mihai, Pereș, Băcila, Malița, Arnăut.

UMT - POLI 0-3. Băban (15 - penalty, 22), Gușatu (49).

Formațiile de start: ***UMT:*** Urai - Andreaș - Radu, Utfineanț, Miclea - Miculescu, Paleacu, Simedru, Majoran - Sasu, Dima. ***Poli:*** Almășan - Kovacs, Pelici, Trandu, Stoicov - Velcea, Vlaicu, Rotariu, Călin - Băban, Săvoiu

SZEGED - FC TELECOM ARAD 4-2

C TIMIȘ

Cu o săptămână întârziere, începe returul...

ELECTRICA MARE FAVORITĂ!

Deci, dintre toate diviziile, prima care și-a amânat începutul este C - Timiș. În locul startului preconizat sâmbăta trecută, totul va începe sâmbătă 2 martie. Totuși, pentru ca faimoasa "lume" a C-ului fotbalistic să nu iasă din priză am făcut, pe ultimii metri, un (demi)tur de orizont prin "curțile" echipelor timișene, atâtea câte "le-am prins". Pe lângă noutățile de iarnă, puteți citi în continuare pronosticurile oamenilor de fotbal în legătură cu viitoarea campioană a județului, precum și obiectivul grupării la care funcționează...

ELECTRICA TIMIȘOARA

Echipa de la Gara Mică se prezintă cu același lot valoros din tur - după mulți, cel mai valoros din campionat - întărit în plus de venirea lui ***Mihai Kovacs***, de la CFR, și revenirea lui ***Nedelea*** din armată. Singurul plecat e ***Nistor***, la Ticutti Șag. Au fost cumpărate câteva mingi noi, aduse de la București de... sârbul rătăcitor, Đjaka Keverešan. Terenul se prezintă excepțional (!), Electrica nejucând nici un meci de pregătire, în această iarnă, pe terenul principal.

ILIE ROTARIU (antrenor principal): ***"Lupta pentru primul loc o vom da împotriva Recașului. Deși nu i-am văzut niciodată, din ce am auzit și după lotul pe care-l au, cred că-s principalii noștri adversari."***

MODERN TIMIȘOARA

Cosmin Stan a plecat la Astral Deta, fără dezlegarea clubului. ***Gomboș*** a fost operat de menisc și este indisponibil pentru două luni. N-a venit nimeni! Mai multe amănunte despre echipa din Plopi, de la antrenorul echipei, pe care l-am surprins deosebit de nervos la ora convorbirii noastre...

CARMIN MATULA (antrenor principal): ***"Terenul este un adevărat dezastru! Patinoar, ce mai... Daca am avea crose și patine am putea juca hochei. De când sunt eu antrenor n-am pățit așa ceva, să nu putem face antrenament cu minge, ci numai alergări peste alergări! Sunt curios dacă putem juca sâmbătă! Poate doar dacă vine Epuran cu buldozere, tractoare și mai știu eu ce! Lotul? Cel mai slab de când am preluat Modernul! De unde pretenții de promovare? Să iau fotbaliști de pe stradă? Trei ani am construit echipa asta și acum se împrăștie! N-am bătut pe nimeni în pregătiri! Nu știu pe cine batem în timpul campionatului. Poate să vină la echipă Herrera, sau Cruyff, că degeaba muncesc dacă nu-s talente! Cred că Electrica va câștiga campionatul, pentru că are 22 de jucători de valoare aproximativ egală. Recașul are doar 12 - 13 fotbaliști valoroși și, probabil, se va "tăia" pe parcurs."***

AC RECAȘ

Noutatea e portarul ***Dăniloaie*** de la Poli (juniori - Mițaru). S-a încercat aducerea lui ***Vlad*** de la Șoimii, dar CFR-ul, al cărui jucător este, l-a rechemat "acasă". ***"Toto" Faimoc*** a părăsit echipa (fără dezlegare) și se antrenează la Auto FZB.

Terenul a fost "cruțat" de amicale, pe care gruparea lui Mircea Becheru le-a disputat la Bazoș. Deși baza materială este de invidiat, ar mai fi necesare câteva mingi.

MIRCEA BECHERU (antrenor principal): ***"Candidatele la locul 1 sunt Electrica, Recașul și Peciu. Poate chiar Comloșul, care e totuși campioană de toamnă. E bine că sunt 4 - 5 echipe care trag la primul loc, fapt ce demonstrează valoarea diviziei C Timiș."***

OBILICI SÎNMARTINU SÎRBESC

În curtea "sârbilor" se află ***Bizău, Suditu și Ungureanu***, veniți de la Comloș, dar fără dezlegarea în buzunar. Adi Crăciun a adus de la Hunedoara un tânăr de 18 ani, ***Forț***, văr cu... Ovidiu Cuc! Filimon a decis să-și agațe ghetele în cui, iar fără acordul clubului au plecat: ***Corban*** (Astral Deta), ***Țăranu*** (Comloș), ***Iacobiciu*** (CSM Reșița), ***Pârvu*** (Modern). ***Durigon, Sorin Mihai, Mândru și Albu*** și-au exprimat dorința de a juca în retur la Peciu, dar dezlegarea au primit-o, deocamdată, doar ultiimii doi.

Terenul se prezintă foarte bine, Obilici nedisputând meciuri amicale "acasă" în această iarnă.

ROMICĂ MALAC (antrenor secund): ***"Electrica și Recașul își vor disputa promovarea. Poate se amestecă și Peciu Nou."***

FC JIMBOLIA

Fosta echipă a lui Marcel Băban se întărește de prin vecini. Au venit ***Rusu, Vărcuș, Ilie și Purcel***, toți de la Grabați. Frații ***Koller*** au părăsit echipa cu oferte de la Elba și Buziaș. Situația financiară a clubului e destul de delicată.

GHIOCEL BĂTINAȘ (conducător): ***"Electrica va câștiga campionatul. Noi? Să scăpăm de retrogradare. Acum stăm bine, dar vine greul. Vom juca la Jimbolia, Peciu, Comloș, Modern, Electrica! De "afară" e mai greu să te lipești la ceva, dacă n-ai făcut-o în tur..."***

TICUTTI ȘAG

Nea Tavi Foale îl va avea "în sfârșit" în echipă pe... ***Alberto "Manu" Foale***, refăcut după o accidentare suferită... în Germania. Au mai venit ***Nistor*** de la Electrica și ***Bichescu*** (ex. Auto FZB) de la CSM Reșița. ***Hurja*** a plecat la GPL, iar ***Jurcă*** la Azur. La teren, săptămâna aceasta, se va racorda apa la dușurile de la vestiar. Firma patronatoare "Ticutti", în colaborare cu primăria, a cumpărat 5 mingi și 10 perechi de ghete, de la Oradea.

TAVI FOALE (antrenor principal): ***"Lupta pentru titlu va fi strânsă și se va da între primele 6 clasate... Noi vom continua cu reconstrucția. Sper să ne pupăm în campionat, că în pregătiri n-am prea făcut-o!"***

TEHNOLEMN TIMIȘOARA

A venit ***Boldor*** de la Șc. Sp. Baia Mare. De plecat, nu a plecat practic nimeni, doar că ***Albert și Cardoș*** nu s-au mai prezentat la echipă! Gruparea din Fratelia va juca în continuare pe piept cu "DEMARO", sponsorul italian partener de afaceri cu "Mobitim"

MIHAI FIRU (conducător): ***"Campionatul îl va câștiga Electrica, fără probleme! Obiectivul nostru rămâne menținerea în C!"***

AUTO - FZB TIMIȘOARA

În Freidorf, datorită dificultăților financiare, s-a pus la un moment dat problema neprezentării la startul returului!! Dar a apărut firma "BLITZ" (patron Cornel Jurcă) cu care s-a făcut o asociere pe un an (echipa se va numi probabil AUTO FZB BLITZ), așa că principalul Marius Luputiu și secundul Ion Sârb au trecut la muncă. Au și apărut două rânduri de echipament nou în culorile alb-albastru, ghete și apărători. Au apărut, nelegitimați încă, ***Faimoc*** (Recaș), ***Gherman*** (Jimbolia). S-ar putea să vină și Crișan și Barc de la Giarmata. Au plecat, în schimb, ***Marchiș*** (revenit la Deta), ***Militaru*** (revenit la CFR) și ***"Rossi" Cârpan*** (cu oferte de la Peciu și Șoimii Textila).

RADIVOI MIATOV (conducător): ***"Cred că divizia C va fi câștigată de Electrica... Obiectivul nostru, în acest an rămâne evitarea retrogradării. Dar la anul, dacă va continua asocierea cu "Blitz"-ul, sper să redevenim echipa de acum 2 și 3 ani!"***

AZUR TIMIȘOARA

Au revenit ***Câmpeanu și Baldovin*** de la Ghilad și tot de acolo au sosit în Fratelia ***Galea și Vegsö***. Echipa lui Caraivan s-a mai întărit cu ***Mingea*** (Electrica), ***Dima*** (Moșnița), ***Jurcă și Damaschin*** (Șag). ***Bălu*** a plecat la Șoimii, iar ***Creț și Mateescu*** s-au reîntors la Electrica.

VICTOR ȚIG (președinte): ***"Contrar așteptărilor terenul Voința se prezintă bine și va rezista la acest retur. Avem două noi rânduri de tricouri și 15 mingi noi. Campionatul îl va câștiga Electrica... Noi? Jucăm, deși nu știu dacă vom evita retrogradarea. Dar vom juca de parcă suntem pe primul loc, deoarece avem cei mai buni doi antrenori din serie!"***

D.P.

CAMERA ASCUNSĂ A LUI FOTOFUCHS

N-am rămas la Auto, că tramvaiul 3 circulă rar
Păsările astea din Freidorf numa' la ... mălai visează!
Dacă rămâneai, acum te deplasai cu ... Blitz-ul!

VALI "MENDOZA" EPURAN, LUÂND PESTE PICIOR EX-AUTOCUPLUL FOALE - MIATOV

Curtici și Pâncota în finală

Sâmbătă s-au disputat jocurile retur din cadrul semifinalelor Cupei României, faza județeană: Mureșul Zădăreni - Agroindustrial Curtici 2-0 (miercuri, în partida tur, 1-4) și Șoimii Pâncota - CPL Arad 3-2 (în tur 2-3). S-a calificat echipa din Pâncota după executarea loviturilor de departajare.

SERIAL... SERIAL...

ÎN SPATELE UȘILOR ÎNCHISE

ADI CUZMANOVICI

Am fost înlăturat de "oamenii de bine"!

Rep.: ***Adi, ce mai faci, te-ai cam dat la fund...***

A.C.: Deocamdată sunt în vacanță și aștept să înceapă campionatul timp în care voi funcționa ca observator federal. În rest, nu mă mai ocup cu nimic în fotbal..

Rep.: ***Ai fost, nu de mult, un om foarte implicat în fotbal. Nu ți se pare, acum, că e cam puțin să fii doar observator federal?***

A.C.: Păi dacă am fost înlăturat de către "oamenii de bine" din fotbalul reșițean, dnii. Benga și Timofte! Dacă n-am fost dorit de orașul ăsta, m-am retras în plină glorie din fotbal și i-am lăsat să lucreze ei. Așa mi s-a spus atunci, că dacă eu mă retrag, toată lumea va ajuta fotbalul din Reșița!

Rep.: ***Și-l ajută ?***

A.C.: Văd că și ei s-au retras fără să facă nimic pentru fotbalul reșițtean.

Rep.: ***Ce vrei să exprimi prin "oameni de bine", în fotbal?***

A.C.: Asta a fost exprimarea lor. Mi-au spus că dacă eu mă retrag de la conducerea CSMR-ului, toți...oamenii de bine din Reșița vor ajuta clubul.Și atunci m-am retras și am spus că voi ajuta clubul în continuare, așa cum îl ajută și ei. Dar întâi să-i văd pe ei că urnesc fotbalul, Timofte și Benga, iar apoi eu voi da dublul cât oferă ei. Până una alta ei au dat vreo 75.000, sau poate 100.000, iar eu nu mai știu de numărul banilor pe care i-am dat în fotbal. Dar văd că de la plecarea mea nu s-a făcut nimic! Timofte și Benga au stat câteva luni de zile, au văzut că e greu să lucrezi fără bani și s-au retras.

Rep.: ***S-au retras, sau...***

A.C.: N-are importanță. După ce am fost înlăturați eu cu Marius Popescu, ei au pus conducerea, au pus de toate, dar nu s-a produs nici o redresare. Dimpotrivă, a retrogradat și echipa de handbal, iar popicele sunt pe cale de dispariție. A rămas numai echipa de fotbal care trăiește din bunăvoința dlui Ilie Pătruică și a Combinatului Siderurgic. Alți... "oameni de bine" nu au mai apărut în fotbalul reșțean.

Rep.: ***Cum te înțelegi cu dl. Pătruică?***

A.C.: Eu mă înțeleg foarte bine!

Rep.: ***Și acum?***

A.C.: Da!

Rep.: ***Și atunci cum de nu ești pe la club?***

A.C.: Mai merg pe la club, le dau sfaturi, i-am sfătuit și cu venirea lui Iovan. Eram la București cu Simion când s-a luat legătura cu Iovan. Am discutat și cu nea Ilie. Deci îi ajut în continuare, așa cum i-am ajutat și până acum. Dar nu mă implic direct.

Rep.: ***Între timp a apărut, din nou, Marius Popescu în conducere.***

A.C.: Prin numirea lui Marius Popescu și a lui Robby Benczik la secția de fotbal, se va pune fotbalul, din nou, puțin la punct. Adică relațiile lor în fotbal sunt importante. Dacă n-ai relații cu arbitrii, cu conducătorii celorlalte echipe din serie, cu federația, nu poți să devii așa, peste noapte, conducător în fotbal. Deci venirea celor doi zic că e binevenită.

Rep.: ***Va ajunge vreodată CSMR-ul să aibe o echipă la valoarea celei din anii '70?***

A.C.: În primul rând ar trebui ca industria orașului să se revitalizeze. Și chiar atunci, fără implicarea conducerii orașului și a conducerilor celor doi coloși industriali, nu va fi fotbal la Reșița.Fără bani, nu se poate. Toți jucătorii vor să plece! Din vară nici un fotbalist nu mai are contract cu CSMR-ul! Cu ce bani să-i țină?

Rep.: ***Adi, ai fost acuzat că ai vândut mulți jucători ai CSMR-ului, după retrogradare...***

A.C.: Eu am vândut doi jucători de bază, pe Potocianu și pe Pușcaș. Spun de bază, pentru că Alexandru, revenit între timp la echipă, nu are forma unui jucător care să poată evolua în divizia națională...

Rep.: ***Deci să rămânem la Potocianu și Pușcaș...***

A.C.: Pe cei doi i-am vândut din criză de bani. Cu o săptămână înaintea începerii campionatului, nu aveam nici un leu în buzunar. M-am dus la prefectul de atunci al județului, care a convocat toți directorii de intreprinderi și toți au spus că nu pot ajuta echipa. Și atunci a trebuit să-i vând pe cei doi. Dar ce e important, cu toate că i-am vândut pe cei doi, în campionatul următor am terminat pe locul trei. Cu un buget de 140 milioane și 38 de angajați la club! Deci n-aveam salariați în altă parte! Un an și jumătate am ținut un club cu 38 de salariați cu doar 140 de milioane!

Rep.: ***A rămas un semn de întrebare asupra unei rate de dolari, neîncasată de la Dinamo, pentru Pușcaș.***

A.C.: Aia sunt restanță, toată lumea știe că sunt restanță. Am fost cu Simion la generalul Sandu, care a fost intermediar între noi și clubul Dinamo. Am fost cu Simion și la Dinamo, toată lumea știe că nu s-au dat acele 20 de milioane. Sunt restanță...

Rep.: ***Dar a existat o chitanță de mână, semnată de tine, cum că Dinamo a plătit toți banii pe Pușcaș....***

A.C.: Am semnat acea chitanță pentru a ajuta clubul Dinamo. Situația a fost de felul următor. În luna iulie când am dat chitanța respectivă, Dinamo plătise primele două rate, urmând să mai achite ultima tranșă. Eu am scris pe chitanță că Dimano s-a achitat de datorie, adică datoria era atunci primele două rate, urmând ca ulterior să achite ultima rată.

Rep.: ***Stai, că n-am înțeles...***

A.C.: Păi era în iulie, ori ultima rată din august Dinamo n-a mai plătit-o. Eu n-am greșit când am dat chitanța aceea!

Rep.: ***Dar în chitanță scrie că Dinamo nu mai are nici o datorie la CSMR!***

A.C.: E vorba de datoriile de la aceea oră, adică din iulie, nu cele ulterioare.

Rep.: ***Asanarea datoriilor de la acea oră se puteau dovedi pintr-o simplă dispoziție de plată, înregistrată în bancă, nu era nevoie de o chitanță de mână. Iată că Pușcaș a revenit între timp la reșița, iar banii de la Dimano continuă să întârzie! De ce?***

A.C.: Mai sunt 20.000 dolari de venit...

Rep.: ***Și vin?***

A.C.: Da,da! Sunt discuții, CSMR-ul i-a dat în judecată, a câștigat procesul... Sunt în proces, cu Dinamo.... Dinamo va plăti, cum să nu plătească, că doar banii nu i-a luat nimeni!

Rep.: ***Ce părere ai despre faptul că "Fotbal vest" ți-a decernat premiul "ION GOLUMBU"?***

A.C.: Păi probabil că în acel an am fost cel mai bine cotat președinte și diploma am primit-o pentru aceste merite.

DUKI POPOVICI
SANDU USUSAN

FAN SHOP

- Vând sau schimb tricou original al lui FC Liverpool, mărimea 32-34 (nou) și jambiere originale. Cuzmanov Dan, Str. Cloșca nr. 3, Bloc 1, Sc. A, et. 1, ap. 3, Curtici - Arad. Tel.: 057/465302.
- Cumpăr fular Fiorentina. Tel. 205128
- Cumpăr fular Juventus. Tel. 213102.
- Vând ghete de fotbal (albe), nr. 42, preț informativ 40000 lei (negociabil). Pentru DJ Benny.
- Doresc achiziționarea de fanioane ale ehipelor românești și din străinătate, în afară de CFR, Rapid. Tel: 057/465302
- Doresc să corespondez cu fani ai lui Dorinel Munteanu. Bogdan Burhan. Comuna Hârtiești-0408, sat Lucieni, jud. Argeș
- Vând sau schimb fular cu West Ham United. Răspuns pentru DJ Benny.

TALON PENTRU ANUNȚURI GRATUITE

VĂ RUGĂM COMPLETAȚI CU LITERE MARI

TEXT: ____________________

Nume/Pren. ____________ Adr/Tel ____________

Adresa redacției: FOTBAL VEST, 1900 Timișoara, Str. Paris nr. 2A

Se naște o nouă galerie

BRIGATTE BIANCO NERE

Toți susținătorii echipei UMT care doresc să facă parte din nou-înființata galerie "BRIGATTE BIANCO-NERE" sunt convocați vineri, 1 martie, orele 15.30 la stadionul de la Pădurea Verde.

FORZA UMT!

Noi cântece pentru retur

În cele ce urmează vom prezenta tuturor suporterilor alb-violeți membri "COMMANDO VIOLA" două noi cântece. Credem că ceea ce este important de reținut la aceste cântece sunt cuvintele (deci nu vă vom înșira și notele mizicale aferente).

Totuși, poate să fie multora de ajutor faptul că melodia următoare aparține cvasicunoscutului cântec *"O my darling"*. Se cântă cu întreruperi și se bate din palme (cu brațele ridicate). Cele două bătăi din palme sunt reprezentate mai jos de cele două buline.

I	
În orașul	oo
Timișoara	oo
Suntem toți	oo
Alb-violeți	oo
Noi cântăm	oo
Doar pentru Poli	oo
Pentru ei	oo
Suntem demenți	oo
II	
Timișoara	oo
Timișoara	oo
Violeții	oo
Te iubesc	oo
Doar băieții	oo
De pe Bega	oo
Pentru Poli	oo
Toți trăiesc	oo

Cântecul ce l-am prezentat se cântă numai pe Maracana lui Zvezda de către <<Delije>>.

Următorul aparține grobarilor lui Partizan, dar original se pare că este din Anglia. Celor ce urmăresc campionatul englez nu le va fi deloc greu să își amintească melodia celebrului <<England, England, England...>>. Se cântă cu bătăi ritmice din palme.

Noi cu toții suntem alb-violeți
Și nebuni după-ai noștri băieți
Azi peluza cântă în cor:
TIMIȘOARA - CHAMPION!
Champion - champion - champion
Champion - champion - champion
Champion - champion - champion
TIMIȘOARA - CHAMPION!

Pentru însușirea cât mai bine a acestor cântece trebuie să fiți prezenți la cele două meciuri din campionat de acasă pentru că vor fi cântate în permanență. Meciul cu Dinamo și deplasarea la Craiova trebuie să ne găsească pregătiți nu numai din punctul de vedere al aspectului ci și din punct de vedere vocal. Cântecele rulate la aceste două meciuri (nu numai aceste două cântece) vor putea fi astfel cât mai bine însușite de voi, și reluate la marea partidă cu Dinamo. Vă așteptăm în peluză!

În continuare informăm suporterii care nu prea calcă pe la ședința noastră că în această vacanță de întrerupere a campionatului sau luat steagurile cele mari, care au fost refăcute (spălate și cusute), sunt pe punctul de a fi gata alte 19 steaguri (1,5/2m), acestea fiind momentan la croitorie urmând să vadă lumina zilei la ședința de joia viitoare și apoi în deplasarea de la Craiova. Acasă, vor fi "inaugurate" la meciul cu Dinamo. Tot ceea ce vă putem spune este că sunt superbe, create în 6 modele, în combinație cu alte culori după modelul celor de la Fiorentina. Toate cele trei tobe sunt în stare perfectă; se are în vedere zilele acestea repararea celor două porți ale peluzei sud de pe coronament distruse după meciul cu Steaua. În legătură cu legalizarea societății COMMANDO VIOLA vă informăm că s-a reușit obținerea unui sediu, actele fiind deja rezolvate, s-a întocmit statutul societății în termeni juridici și s-au predat listele cu membrii fondatori. Urmează săptămâna aceasta depunerea dosarului și legalizarea propriu-zisă.

P.S.1 Așteptăm noi idei și scrisori din partea tuturor suporterilor pentru COMMANDO VIOLA pe adresa <<FOTBAL VEST>>.

P.S.2 Următoarea întâlnire a suporterilor alb-violeți va avea loc miercuri, ora 13 - pe stadion, unde vom asculta împreună etapa, fiind astfel mai aproape de "Poli", acolo în fundul Moldovei!

COMMANDO VIOLA
ULTRA CURVA SUD

STEAGURI, FULARE, TOBE

Pentru cei care au căutat în numărul trecut rubrica noastră (și pe care nu au găsit-o) precizăm că absența a fost din cauze independente de voința noastră. Aminteam într-unul din numerele trecute de intenția noastră de a ne "dota" cu steaguri noi și pentru a demonstra că nu sunt doar "vorbe în vânt" (cum au crezut unii) iată că, pentru primul meci, fanii "Red Fighters" vor beneficia de:

- un steag mare (10/1,80 m), fond "alb-roșu" cu inscripția "SUPORTER CLUB U.T.A."
- un steag mare (10/1,80 m), fond "alb-roșu" cu inscripția "COMMANDO U.T.A. - RED FIGHTERS"
- un steag mijlociu (5/1,80 m), fond "alb-roșu" în pătrățele.

Toate aceste steaguri vor "împodobi" gardul din fața peluzei unde se va posta galeria, acesta fiind singurul loc unde steagurile respective se pot întinde.

În afara celor trei steaguri mari, s-au mai confecționat 4 bucăți de dimensiuni mai mici (2,50/1,80).

De asemenea s-au recuperat cele 2 steaguri mari (9/5 respectiv 6/3 m) și se fac eforturi pentru repararea tobei "avariate" la Alba-Iulia.

Dotarea "fanilor" cu respectivele steaguri nu ar fi fost posibilă fără ajutorul primit din partea dl. IOAN FAUR (director - S.C. ICIM SRL - ARAD) și dl. EUGEN HATCU (director - S.C. TEBA - S.A.), cărora le mulțumim pe această cale.

În premieră, ceea ce nu au reușit conducerile ce s-au perindat în fruntea clubului, am reușit noi, suporterii.

Este vorba despre superbele fulare "alb-roșii" cu inscripția UTA, pe care în scurt timp le vom scoate.

Pentru cei ce doresc să intre în posesia unui asemenea fular le aducem la cunoștință că prețul este de 12000 lei / bucată și se pot adresa conducătorului galeriei (CRISTIAN MAL).

Cum până la primul meci au mai rămas doar câteva zile, informăm membrii galeriei că adunarea pentru meciul de sâmbătă cu FC BIHOR va avea loc la ora 10,00.

Acest lucru este valabil și pentru suporterii care dețin carnete eliberate de LIGĂ. Cotizația se poate plăti între ora 9,45 și 10,15, ulterior acestei ore nemaifiind posibilă ștampilarea legitimațiilor.

Legitimațiile nevizate pe lunile ianuarie, februarie și martie nu sunt valabile.

LIDERII "RED FIGHTERS" AU DEPUS EFORTURI CONSIDERABILE PENTRU A DOTA GALERIA CU CE AM PROMIS. EFORTURILE NOASTRE SE VOR VEDEA RĂSPLĂTITE ÎNSĂ DOAR ATUNCI CÂND VOM REUȘI SĂ ATRAGEM CÂT MAI MULȚI FANI ÎN RÂNDURILE GALERIEI.

ÎN ÎNCHEIERE FACEM UN APEL CĂTRE TOȚI CEI CE DORESC SĂ FIE ALĂTURI DE NOI PENTRU A NE ÎNCURAJA ECHIPA FAVORITĂ CĂ SUNT AȘTEPTAȚI ÎN NUMĂR CÂT MAI MARE.

SUPORTER CLUB UTA
RED FIGHTERS

UTA

Clubul UTA anunță punerea în vânzare a abonamentelor pentru returul campionatului 1995-96.

Prețul unui abonament este 36.000 lei

Colțul microbistului... comod

Marți, 27 februarie
10,00 - Hattrick internațional - DSF
11,00 - Fascinația fotbalului - DSF, doc.
13,00 - Eurogoluri - Eurosport
14,00 - FC Argeș - Dinamo (D.N.) - TVR1, dir.
15,30 - Fiorentina - Napoli - DSF, înr.
18,15 și 0,30 - Bundesliga - ProTV, rez.
21,30 - Kaiserslautern - Leverkusen (Cupa Germaniei) - ARD, dir.
21,30 - Atalanta - Bologna (Cupa Italiei) - Raidue, dir.

Miercuri, 28 februarie
10,00 - Campionatul spaniol - DSF, înr.
11,00 - Regele Pele - DSF, doc.
14,00 - Steaua - Petrolul (D.N.) - ProTV, dir.
15,30 - Juve - Milan - DSF, înr.
20,00 - Karlsruhe - Düsseldorf (Cupa Germaniei) - ZDF, dir.
21,30 - Inter - Fiorentina (Cupa Italiei) - Raidue și DSF, dir.
21,30 - Ajax - Zaragoza (Supercupa) - TVR1, dir. (probabil)
23,00 - Cupele europene, avanpremieră - Eurosport
00,30 - Campionatul englez - ProTV, rez.

Joi, 29 februarie
10,00 - Juve - Milan - DSF, înr.
11,30 și 20,50 - Fotbal mondial - DSF.
12,30 - Bundesliga top gol - ProTV
16,00 - Inter - Fiorentina - DSF, înr.

Sâmbătă, 2 martie
12,00 - Univ. Craiova - Steaua (D.N.) - TVR1, dir.
21,05 - Fotbal mondial - DSF
21,30 - Campionatul spaniol - DSF, dir.
21,30 - Padova - Juventus - ProTV, dir. (probabil)
00,30 - Campionatul spaniol - ProTV

Duminică, 3 martie
16.00 - Campionatul italian - ProTV, dir.
20,00 - Campionatul italian - Raidue, înr.
21,15 - Camp. italian - DSF, înr.

Luni, 4 martie
18,15 - Campionatul spaniol - ProTV, rez.
20,50 - Padova - Juventus - DSF, înr.
00,00 - Eurogoluri - Eurosport

PLICUL CU SURPRIZE

BENIAMIN FER, Timișoara. Ne bucură că apreciați apariția "Fan-shop"-ului în ziarul nostru precum și reapariția "Plicului cu Surpize". Este normal, ca polist, să vă placă să luați parte la show-rile date de Commando Viola Ultra Curva Sud. Suntem convinși că și un spectator este încântat de ceea ce se întâmplă la peluza Sud. Un vero spettacolo!

ATTILA MIHAI BIRO, Timișoara. Sincer să fiu, am așteptat o scrisoare din partea dvs. Deoarece, alături de Cornel Suciu, din Buziaș, ați fost cel mai serios "client" al acestei rubrici. Problemele ridicate de dvs. sunt într-adevăr preocupante. Și noi suntem de părere că Poli la ora actuală are un lot cel puțin de mijlocul clasamentului și că problema salvării de la retrogradare nici n-ar trebui pusă. Cât despre participarea în cupa Intertoto, în "Replay-ul" de acum o lună a fost explicat foarte clar că și o clasare pe ultimul loc în grupă ar fi oarecum benefică (cel puțin n-ar fi nimic de pierdut), având în vedere sumele oferite de UEFA. Iar o ieșire în lume a Politehnicii, fie și în Turcia sau Bulgaria, n-ar fi dăunătoare. Dimpotrivă... Problema cea mai spinoasă este însă cea a "colaborării" cu Dinamo (nu vrem să pronunțăm cuvântul pact!) . Am mai spus-o: nici nu vrem să ne gândim la așa ceva. După cum decurg însă treburile în ultima perioadă a început să ne fie frică. Și cum de ce ți-e frică nu scapi... Doamne ferește! Asta ne mai lipsea! Și încă ceva: oamenii de fotbal, competenți și cu bani, pe care toată lumea îi așteaptă să vină la Poli, nu se arată încă. Oare de ce?

În așteptarea unei alte scrisori, felicitări pentru motto-ul ales!

LUCA PAGLIUCA, Arad: Înainte de orice, să facem o precizare: nu este vorba de vreun transfer al goalkeeperului lui Inter la UTA sau Telecom sau Motorul! Este doar pseudonimul sub care simpaticul nostru cititor din orașul de pe Mureș a ținut să-i răspundem. Și acum, că le-a mai venit inima tuturor la loc, să trecem la subiect. 1. FC Barcelona, club înființat în anul 1899, de elvețianul Hans Gamper (14 titluri de campioană a Spaniei), are următoarea adresă: *Aristides Maillol s/n 028028 Barcelona.*

2. Nici nu s-a pus problema ca rubrica fanilor "Red fighters" să nu-și găsească loc în ziarul nostru. Așteptăm și glasul suporterilor de la Telecom sau Agroindustrial Curtici. Despre calitatea subiectelor tratate de fanii alb-roșii, putem să vă spunem că așteptăm ceva mai... exploziv. O părere mai concretă și curajoasă despre ceea ce se întâmplă acum la club. Fiți liniștit, nu s-a "sărit calul".

3. Referitor la trofeul "Fotbal vest" pentru galeriile din acest colț de țară, vă prezentăm părerea noastră: suntem chiar încântați ca această întrecere să demareze, dar numai din toamnă. Ar fi fost poate păcat să participe doar 3 tifoserii. După cum veți putea observa, chiar în acest număr al ziarului, se "naște" o nouă grupare: susținătorii UMT-ului. Până în septembrie, poate se mai dezmorțesc și alții și va putea începe confruntarea, chiar dacă echipele încurajate nu vor face parte din aceeași ligă!

4. Micșorarea dimensiunilor ziarului nu se datorează crizei de hârtie, ci formatului caracteristic de la tipografia West Tipo. Am pierdut câțiva centimetri (nu mulți), dar am mărit numărul paginilor: 12 în timpul pauzei competiționale și...16 pe timpul campionatului!

P.S.1: Mă bucur că aparținem aceleiași nații și "grazie" pentru autograf.

P.S.2: În numărul următor vom publica numele autorului celei mai interesante scrisori a lunii februarie.

ALESSANDRO BIANCONERO

CLUBUL RODAE AUTOMOBILE

IATSA Timișoara 2, Calea Șagului nr. 201, tel. 200.214; 200.215; 950 - Service urgență non-stop

Anunță toți posesorii de autoturisme DAEWOO (Cielo, Espero, Tico) că recent înființatul club RODAE AUTOMOBILE îi așteaptă în fiecare joi, de la orele 19.00, la Casa Oamenilor de Știință din str. Eminescu nr. 5
ACCESUL GRATUIT

PROGRAMUL RETURULUI Div.Națională

CLASAMENTUL LA ZI

1. STEAUA	21	14	3	4	52-21	45	15
2. RAPID	21	13	1	7	41-20	40	7
3. U. CRAIOVA	21	11	3	7	29-20	36	3
4. DINAMO	21	11	3	7	25-21	36	3
5. GLORIA B-ȚA	21	11	1	9	29-23	34	1
6. NAȚIONAL	21	10	3	8	33-34	33	3
7. FARUL	21	9	3	9	36-31	30	-3
8. U CLUJ	21	9	3	9	26-23	30	0
9. PETROLUL	21	9	3	9	25-23	30	0
10. POLI	21	8	4	9	38-33	28	-2
11. SPORTUL STUD.	21	8	3	10	20-20	27	-3
12. INTER SIBIU	21	8	3	10	23-27	27	-3
13. FC ARGEȘ	21	8	3	10	26-33	27	-6
14. FC BRAȘOV	21	7	5	9	20-34	26	-7
15. OȚELUL	21	8	1	12	24-29	25	-8
16. CEAHLĂUL	21	7	4	10	22-31	25	-8
17. POLI IAȘI	21	7	2	12	20-47	23	-7
18. AS BACĂU	21	7	0	14	23-42	21	-9

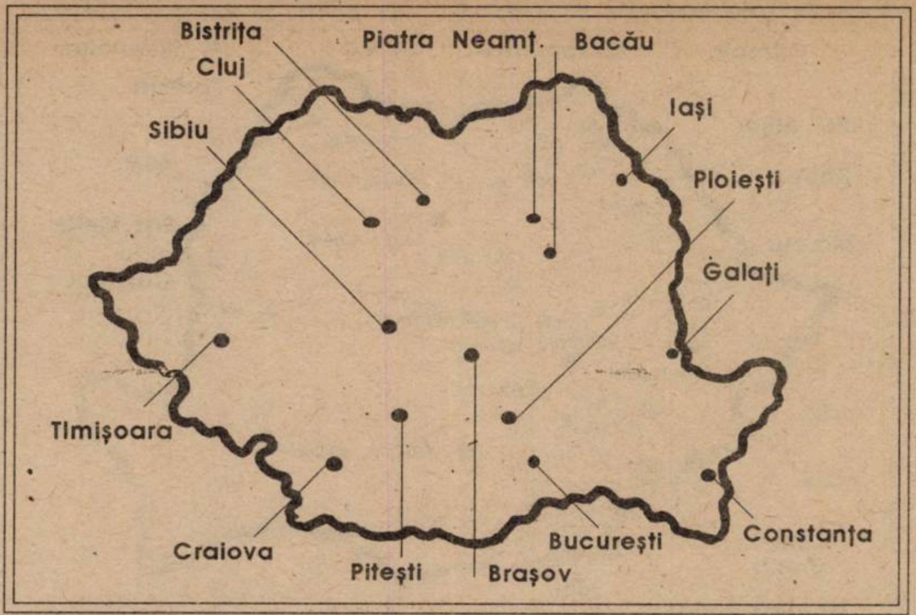

Et. 18 -

(1-3)	FC Argeș - AS Bacău	2-0
(0-2)	Oțelul - Dinamo	0-2
(0-2)	Sp. Stud. - Inter Sibiu	0-1
(3-1)	Gloria B-ța - Național	3-1
(2-4)	FC Brașov - Petrolul	1-0
(1-3)	Farul - **POLI**	1-4
(2-1)	Steaua - Polit. Iași	4-0
(0-5)	"U" Cluj - Rapid	2-0
(0-4)	Ceahlăul - "U" Craiova	0-2

Et. 19 -

(0-2)	Dinamo - Ceahlăul	0-0
(0-1)	AS Bacău - Farul	3-0
(0-4)	Național - FC Argeș	4-1
(1-1)	"U" Craiova - FC Brașov	3-1
(0-1)	Petrolul - Gloria B-ța	2-0
(3-0)	Rapid - Oțelul	2-0
(1-3)	Polit. Iași - Sp. Stud.	0-1
(1-5)	**POLI** - Steaua	2-1
(1-1)	Inter Sibiu - "U" Cluj	1-0

Et. 20 -

(2-1)	Steaua - AS Bacău	5-0
(1-3)	FC Brașov - Dinamo	2-1
(1-2)	Farul - Național	0-2
(0-2)	"U" Cluj - Oțelul	3-2
(0-1)	FC Argeș - Petrolul	2-1
(1-3)	Sp. Stud. - **POLI**	1-0
(1-2)	Inter Sibiu - Polit. Iași	0-1
(1-2)	Ceahlăul - Rapid	0-1
(0-1)	Gloria B-ța - "U" Craiova	3-0

Et. 21 -

(1-3)	Oțelul - Ceahlăul	2-0
(3-3)	Petrolul - Farul	2-0
(0-2)	"U" Craiova - FC Argeș	2-1
(0-1)	Rapid - FC Brașov	3-0
(0-2)	Dinamo - Gloria B-ța	2-1
(1-1)	**POLI** - Inter Sibiu	5-1
(0-3)	AS Bacău - Sp. Stud.	0-1
(1-5)	Național - Steaua	1-0
(1-3)	Polit. Iași - "U" Cluj	0-0

Et. 22 - miercuri 28 februarie

(1-2)	Inter Sibiu - AS Bacău	
(0-2)	"U" Cluj - Ceahlăul	
(1-3)	FC Argeș - Dinamo	
(0-0)	Sp. Stud. - Național	
(0-4)	FC Brașov - Oțelul	
(2-2)	Steaua - Petrolul	
(1-9)	Polit. Iași - **POLI**	
(0-2)	Gloria B-ța - Rapid	
(1-2)	Farul - "U" Craiova	

Et. 23 - sâmbătă 2 martie

(2-1)	Dinamo - Farul	
(2-3)	Rapid - FC Argeș	
(0-0)	Ceahlăul - FC Brașov	
(0-2)	Oțelul - Gloria B-ța	
(0-1)	Național - Inter Sibiu	
(0-3)	AS Bacău - Polit. Iași	
(1-2)	Petrolul - Sp. Stud.	
(0-1)	"U" Craiova - Steaua	
(0-2)	**POLI** - "U" Cluj	

Et. 24 - miercuri 6 martie

(1-4)	**POLI** - AS Bacău	
(0-1)	Gloria B-ța - Ceahlăul	
(1-1)	Steaua - Dinamo	
(0-1)	"U" Cluj - FC Brașov	
(3-2)	Polit. Iași - Național	
(0-2)	FC Argeș - Oțelul	
(0-1)	Inter Sibiu - Petrolul	
(4-3)	Farul - Rapid	
(0-1)	Sp. Stud. - "U" Craiova	

Et. 25 - sâmbătă 9 martie

(0-1)	Oțelul - Farul	
(1-1)	Ceahlăul - FC Argeș	
(2-3)	FC Brașov - Gloria B-ța	
(0-2)	"U" Craiova - Inter Sibiu	
(1-0)	Național - **POLI**	
(1-2)	Petrolul - Polit. Iași	
(1-0)	Dinamo - Sp. Stud.	
(0-3)	Rapid - Steaua	
(1-7)	AS Bacău - "U" Cluj	

Et. 26 - sâmbătă 16 martie

(0-0)	Farul - Ceahlăul	
(1-2)	Inter Sibiu - Dinamo	
(1-1)	FC Argeș - FC Brașov	
(0-1)	"U" Cluj - Gloria B-ța	
(1-4)	AS Bacău - Național	
(2-1)	Steaua - Oțelul	
(0-2)	**POLI** - Petrolul	
(1-1)	Sp. Stud. - Rapid	
(0-3)	Polit. Iași - "U" Craiova	

Et. 27 - miercuri 20 martie

(0-1)	Petrolul - AS Bacău	
(0-4)	FC Brașov - Farul	
(1-2)	Gloria B-ța - FC Argeș	
(1-2)	Rapid - Inter Sibiu	
(0-0)	"U" Craiova - **POLI**	
(0-0)	Dinamo - Polit. Iași	
(1-1)	Oțelul - Sp. Stud.	
(2-6)	Ceahlăul - Steaua	
(3-1)	Național - "U" Cluj	

Et. 28 - sâmbătă 23 martie

(0-1)	Sp. Stud. - Ceahlăul	
(0-3)	**POLI** - Dinamo	
(2-0)	"U" Cluj - FC Argeș	
(0-1)	Steaua - FC Brașov	
(2-0)	Farul - Gloria B-ța	
(0-2)	Inter Sibiu - Oțelul	
(0-0)	Național - Petrolul	
(0-3)	Polit. Iași - Rapid	
(0-1)	AS Bacău - "U" Craiova	

Et. 29 - sâmbătă 30 martie

(0-2)	Dinamo - AS Bacău	
(0-3)	FC Argeș - Farul	
(0-2)	Ceahlăul - Inter Sibiu	
(3-4)	"U" Craiova - Național	
(3-1)	Rapid - **POLI**	
(1-2)	Oțelul - Polit. Iași	
(0-2)	FC Brașov - Sp. Stud.	
(1-3)	Gloria B-ța - Steaua	
(0-2)	Petrolul - "U" Cluj	

Et. 30 - sâmbătă 6 aprilie

(0-1)	Polit. Iași - Ceahlăul	
(3-0)	Național - Dinamo	
(0-1)	"U" Cluj - Farul	
(2-1)	Steaua - FC Argeș	
(1-2)	Inter Sibiu - FC Brașov	
(1-3)	Sp. Stud. - Gloria B-ța	
(0-1)	**POLI** - Oțelul	
(0-3)	AS Bacău - Rapid	
(0-3)	Petrolul - "U" Craiova	

Et. 31 - miercuri 10 aprilie

(0-3)	Oțelul - AS Bacău	
(0-0)	Gloria B-ța - Inter Sibiu	
(4-0)	Rapid - Național	
(0-1)	Dinamo - Petrolul	
(3-4)	Ceahlăul - **POLI**	
(1-2)	FC Brașov - Polit. Iași	
(0-3)	FC Argeș - Sp. Stud.	
(2-2)	Farul - Steaua	
(0-0)	"U" Cluj - "U" Craiova	

Et. 32 - sâmbătă 13 aprilie

(1-3)	AS Bacău - Ceahlăul	
(1-2)	"U" Craiova - Dinamo	
(0-1)	Sp. Stud. - Farul	
(1-2)	Inter Sibiu - FC Argeș	
(1-1)	**POLI** - FC Brașov	
(0-3)	Polit. Iași - Gloria B-ța	
(1-3)	Național - Oțelul	
(0-1)	Petrolul - Rapid	
(1-2)	Steaua - "U" Cluj	

Et. 33 - miercuri 17 aprilie

(2-1)	FC Brașov - AS Bacău	
(0-1)	"U" Cluj - Dinamo	
(2-3)	Farul - Inter Sibiu	
(1-3)	Ceahlăul - Național	
(0-2)	Oțelul - Petrolul	
(0-3)	Gloria B-ța - **POLI**	
(2-1)	FC Argeș - Polit. Iași	
(2-0)	Steaua - Sp. Stud.	
(0-2)	Rapid - "U" Craiova	

Et. 34 - sâmbătă 20 aprilie

(2-1)	Petrolul - Ceahlăul	
(0-7)	Polit. Iași - Farul	
(0-0)	**POLI** - FC Argeș	
(0-0)	Național - FC Brașov	
(0-2)	AS Bacău - Gloria B-ța	
(0-2)	"U" Craiova - Oțelul	
(0-2)	Dinamo - Rapid	
(1-3)	Inter Sibiu - Steaua	
(0-1)	Sp. Stud. - "U" Cluj	

PIESE AUTO DACIA en gros și en detail
Aprovizionare direct de la producător, cu adaosuri minime
Consignație cu piese import
Timișoara, str. Bicaz nr. 5 (P-ța Traian) ; str. S. Bărnuțiu 18 (P-ța Badea Cârțan)
SC AUTO RIGIMIXT SRL
Tel. 132.371

MAGNET ■ MAGNET ■ MAGNET
Angajează
CONTABIL
cu studii de specialitate,
pentru evidența primară
Relații la tel 056/190.656 - 056/190.128 între orele 8-16

sc EDDA GOȚIA & MANUSCRIS SRL
TIMIȘOARA ◆ CENTRUL COMERCIAL TOTALCO
Depozit "EDDA GOȚIA" ȘI TIPOGRAFIA MANUSCRIS
vinde EN GROS și AMĂNUNT
■ produse papetărie
■ birotică
■ rechizite școlare
■ hârtie și cartoane la formate, gramaje și culori diferite
ZILNIC între orele 10-18
tel. 056 / 164.363 int. 155

SC AUTOSERVICE HORIA SRL
Timișoara, str. Horia nr. 18 (MEHALA), tel. 124.030
EXECUTĂ LUCRĂRI DE
■ mecanică
■ tinichigerie
■ vopsitorie
pentru toate tipurile de autoturisme

SC IMAGE srl
GIROC ■ Calea Timișoarei Nr. 6
Centrul TOTALCO ■ Hala 5
Stație de desfacere produse petroliere, la cele mai avantajoase prețuri
VINDE la cele mai scăzute prețuri articole de pescuit produse de firmele SILSTAR și DAM
NOI SUNTEM PRIETENII PESCARULUI AMATOR!
Contactați-ne și nu veți regreta!

PROGRAMUL RETURULUI Diviziei A II

CLASAMENTUL TURULUI

1. JIUL PETR.	17	12	1	4	29- 8	37	10
2. FĂLTICENI	17	11	1	5	22-11	34	7
3. UTA	17	8	5	4	32-18	29	5
4. ASA TG.M.	17	9	2	6	26-19	29	2
5. UNIREA DEJ	17	9	1	7	30-20	28	1
6. CFR TMŞ.	17	8	3	6	23-22	27	-3
7. CSM REŞ.	17	8	2	7	25-20	26	2
8. GAZ METAN	17	7	4	6	23-19	25	1
9. CORVINUL	17	6	5	6	26-23	23	-1
10. FC BIHOR	17	7	2	8	24-26	23	-1
11. FC MARAM.	17	7	2	8	22-32	23	-4
12. MIN. ZLATNA	17	6	4	7	25-19	22	-2
13. ALBA IULIA	17	6	2	9	22-27	20	-4
14. BUCOVINA	17	6	2	9	23-31	20	-7
15. GLORIA	17	6	2	9	15-30	20	-7
16. SATU MARE	17	6	1	10	21-30	19	-5
17. MOTRU	17	5	3	9	17-26	18	-6
18. FC VÂLCEA	17	4	2	11	15-39	14	-13

Et. 18 - Sâmbata, 2 martie

(4-2)	ASA - Bucovina	
(2-6)	CFR Timiş. - Corvinul	
(0-4)	FC Vâlcea - CSM Reşiţa	
(1-2)	UTA - FC Bihor	
(0-2)	Unirea Dej - Fălticeni	
(0-1)	Alba Iulia - Jiul	
(0-2)	FC Maram. - Min. Zlatna	
(2-1)	Gaz Metan - Min. Motru	
(0-3)	Gloria R-ţa - Satu Mare	

Et. 19 - Sâmbata, 9 martie

(1-1)	Min. Motru - Alba Iulia	
(0-1)	Jiul - ASA	
(0-0)	CSM Reşiţa - CFR Timiş.	
(2-2)	Corvinul - FC Maram.	
(1-1)	Fălticeni - FC Vâlcea	
(0-2)	FC Bihor - Gaz Metan	
(1-1)	Min. Zlatna - Gloria R-ţa	
(1-3)	Bucovina - Unirea Dej	
(1-3)	Satu Mare - UTA	

Et. 20 - Sâmbata, 16 martie

(1-2)	Alba Iulia - ASA	
(0-2)	FC Vâlcea - Bucovina	
(2-1)	Gloria R-ţa - Corvinul	
(0-3)	FC Maram. - CSM Reşiţa	
(0-2)	Min. Motru - FC Bihor	
(0-1)	CFR Timiş. - Fălticeni	
(0-1)	Unirea Dej - Jiul	
(1-1)	UTA - Min. Zlatna	
(0-2)	Gaz Metan - Satu Mare	

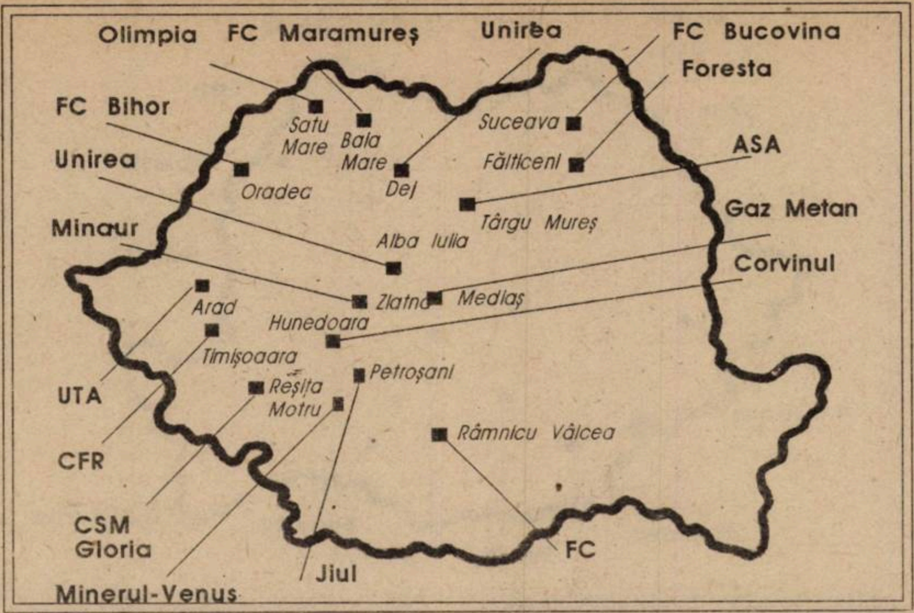

Et. 21 - Sâmbătă, 23 martie

(0-4)	FC Bihor - Alba Iulia	
(2-4)	Bucovina - CFR Timiş.	
(0-2)	Fălticeni - FC Maram.	
(3-2)	Jiul - FC Vâlcea	
(0-1)	Min. Zlatna - Gaz Metan	
(1-0)	CSM Reşiţa - Gloria R-ţa	
(1-2)	Satu Mare - Min. Motru	
(0-3)	ASA - Unirea Dej	
(1-4)	Corvinul - UTA	

Et. 22 - Miercuri, 27 martie

(0-5)	FC Vâlcea - ASA	
(1-3)	FC Maram. - Bucovina	
(0-0)	Gaz Metan - Corvinul	
(1-1)	UTA - CSM Reşiţa	
(0-4)	Gloria R-ţa - Fălticeni	
(0-3)	CFR Timiş. - Jiul	
(0-2)	Min. Motru - Min. Zlatna	
(0-2)	FC Bihor - Satu Mare	
(0-3)	Alba Iulia - Unirea Dej	

Et. 23 - Sâmbata, 30 martie

(0-4)	Satu Mare - Alba Iulia	
(1-2)	ASA - CFR Timiş.	
(0-2)	Min. Zlatna - FC Bihor	
(2-1)	Jiul - FC Maram.	
(3-0)	Unirea Dej - FC Vâlcea	
(0-1)	CSM Reşiţa - Gaz Metan	
(0-1)	Bucovina - Gloria R-ţa	
(1-1)	Corvinul - Min. Motru	
(0-1)	Fălticeni - UTA	

Et. 24 - Sâmbata, 6 aprilie

(0-0)	FC Maram. - ASA	
(4-2)	UTA - Bucovina	
(1-1)	FC Bihor - Corvinul	
(1-3)	Min. Motru - CSM Reşiţa	
(1-4)	Alba Iulia - FC Vâlcea	
(0-2)	Gaz Metan - Fălticeni	
(0-4)	Gloria R-ţa - Jiul	
(0-0)	Satu Mare - Min. Zlatna	
(0-3)	CFR Timiş. - Unirea Dej	

Et. 25 - Sâmbata, 13 aprilie

(1-2)	Min. Zlatna - Alba Iulia	
(0-1)	FC Vâlcea - CFR Timiş.	
(0-2)	CSM Reşiţa - FC Bihor	
(1-2)	Unirea Dej - FC Maram.	
(0-3)	Bucovina - Gaz Metan	
(2-1)	ASA - Gloria R-ţa	
(0-1)	Fălticeni - Min. Motru	
(0-2)	Corvinul - Satu Mare	
(0-0)	Jiul - UTA	

Et. 26 - Miercuri, 17 aprilie

(0-2)	UTA - ASA	
(1-2)	Min. Motru - Bucovina	
(0-2)	Alba Iulia - CFR Timiş.	
(0-2)	Min. Zlatna - Corvinul	
(1-3)	Satu Mare - CSM Reşiţa	
(0-3)	FC Maram. - FC Vâlcea	
(0-2)	FC Bihor - Fălticeni	
(0-3)	Gaz Metan - Jiul	
(0-1)	Gloria R-ţa - Unirea Dej	

Et. 27 - Sâmbata, 20 aprilie

(2-0)	Corvinul - Alba Iulia	
(1-1)	Bucovina - FC Bihor	
(0-2)	CFR Timiş. - FC Maram.	
(1-1)	ASA - Gaz Metan	
(0-1)	FC Vâlcea - Gloria R-ţa	
(1-2)	CSM Reşiţa - Min. Zlatna	
(0-1)	Jiul - Min. Motru	
(1-0)	Fălticeni - Satu Mare	
(0-2)	Unirea Dej - UTA	

Et. 28 - Sâmbata, 27 aprilie

(0-1)	Min. Motru - ASA	
(2-5)	Satu Mare - Bucovina	
(0-2)	Gloria R-ţa - CFR Timiş.	
(3-4)	Corvinul - CSM Reşiţa	
(0-2)	Alba Iulia - FC Maram.	
(3-0)	UTA - FC Vâlcea	
(1-2)	Min. Zlatna - Fălticeni	
(0-2)	FC Bihor - Jiul	
(2-3)	Gaz Metan - Unirea Dej	

Et. 29 - Miercuri, 1 mai

(1-3)	CSM Reşiţa - Alba Iulia	
(0-3)	Fălticeni - Corvinul	
(1-3)	ASA - FC Bihor	
(0-4)	FC Vâlcea - Gaz Metan	
(1-3)	FC Maram. - Gloria R-ţa	
(1-3)	Bucovina - Min. Zlatna	
(0-2)	Unirea Déj - Min. Motru	
(4-1)	Jiul - Satu Mare	
(2-2)	CFR Timiş. - UTA	

Et. 30 - Sâmbata, 4 mai

(0-2)	Satu Mare - ASA	
(0-1)	Corvinul - Bucovina	
(0-2)	Gaz Metan - CFR Timiş.	
(1-2)	UTA - FC Maram.	
(0-3)	Min. Motru - FC Vâlcea	
(1-3)	CSM Reşiţa - Fălticeni	
(0-2)	Alba Iulia - Gloria R-ţa	
(0-3)	Min. Zlatna - Jiul	
(0-6)	FC Bihor - Unirea Dej	

Et. 31 - Sâmbata, 11 mai

(0-1)	Jiul - Corvinul	
(0-2)	Bucovina - CSM Reşiţa	
(0-3)	FC Vâlcea - FC Bihor	
(0-2)	Alba Iulia - Fălticeni	
(0-3)	FC Maram. - Gaz Metan	
(0-4)	ASA - Min. Zlatna	
(1-1)	CFR Timiş. - Min. Motru	
(1-4)	Unirea Dej - Satu Mare	
(1-4)	Gloria R-ţa - UTA	

Et. 32 - Sâmbata, 18 mai

(2-3)	UTA - Alba Iulia	
(0-4)	Corvinul - ASA	
(0-1)	Fălticeni - Bucovina	
(0-3)	FC Bihor - CFR Timiş.	
(1-4)	Min. Motru - FC Maram.	
(1-2)	Satu Mare - FC Vâlcea	
(2-2)	Gaz Metan - Gloria R-ţa	
(0-1)	CSM Reşiţa - Jiul	
(1-1)	Min. Zlatna - Unirea Dej	

Et. 33 - Miercuri, 22 mai

(0-0)	Alba Iulia - Bucovina	
(0-3)	Unirea Dej - Corvinul	
(0-1)	ASA - CSM Reşiţa	
(0-8)	FC Maram. - FC Bihor	
(0-1)	Jiul - Fălticeni	
(0-0)	UTA - Gaz Metan	
(0-7)	FC Vâlcea - Min. Zlatna	
(0-4)	Gloria R-ţa - Min. Motru	
(0-1)	CFR Timiş. - Satu Mare	

Et. 34 - Sâmbata, 25 mai

(2-3)	Gaz Metan - Alba Iulia	
(1-0)	Fălticeni - ASA	
(0-2)	Min. Zlatna - CFR Timiş.	
(0-3)	Satu Mare - FC Maram.	
(0-0)	Corvinul - FC Vâlcea	
(0-1)	FC Bihor - Gloria R-ţa	
(0-2)	Bucovina - Jiul	
(0-2)	CSM Reşiţa - Unirea Dej	
(0-3)	Min. Motru - UTA	

sc MAGNET SRL
Timişoara
Anunţă intenţia de majorare a adaosului practicat

sc S'ANDRESS SRL
Timişoara
Anunţă intenţia de majorare a adaosului practicat

sc TOP PREZENT COMPANY SRL
Timişoara
Anunţă intenţia de majorare a adaosului practicat

sc T-SHIRT SRL
Timişoara
Anunţă intenţia de majorare a tarifelor practicate la imprimerie

S.C. SILVIKRIN S.R.L.
Complex TOTALCO, hala 4
COMERCIALIZEAZĂ:
mobilier terasă şi interior, mobilier baie, articole de menaj
IMPORT GRECIA
într-o gamă variată de culori

Tipografia GRAFOPRINT
HÂRTIE DE IMPRIMANTĂ
produsă la TIMIŞOARA
Bd. M. Eminescu Nr. 10
Tel./Fax 19.19.95

SC DEFICIT SRL
anunţă redeschiderea restaurantului
CLASIC
Str. Gh. Doja nr. 9
Un nou ambient neoclasic la...
CLASIC

Să facem cunoştinţă cu participantele la EURO '96

Încheiem prezentarea echipelor care vor evolua în grupa C cu reprezentativele GERMANIEI şi CEHIEI. Iată însă şi şansele componentelor acestei grupe, în viziunea book-makerilor de la casa de pariuri Honest Bob: Italia şi Germania sunt cotate cu şansa a 2-a (5/1), Rusia (20/1) cu şansa a 11-a, şi, oarecum surprinzător, Cehia (80/1) este cotată cu şansă a 16-a la câştigarea titlului.

GERMANIA

DE 30 DE ANI, SPAIMA TUTUROR ADVERSARILOR

- *Anul înfiinţării federaţiei:* 1900
- *Adresa:* Deutscher Fussball-Bund, Postfach 710265, D-60492 Frankfurt am Main 71. TEL 49-69-67800, Fax 49-69 678-8266
- *Culori:* alb-negru
- *Preşedinte:* Egidius Braun
- *Antrenor:* Hans-Hubert Vogts - născut la 30 decembrie 1946
- *Cea mai bună performanţă în CE:* locul întâi în ediţia 1972 (3-0 în finala cu URSS) şi în ediţia 1980 (2-1 în finala cu Belgia)

■ *Palmares GERMANIA - ITALIA în CE:* 1-1 în turneul final al ediţiei 1988

■ *Palmares GERMANIA - RUSIA (fostă URSS) în CE:* 3-0 în finala ediţiei 1972; 1-1 în turneul final al ediţiei 1992

■ *Palmares GERMANIA - CEHIA (fostă Cehoslovacia) în CE:* 2-2 şi 5-7 după penalty-uri în finala ediţiei 1976; 1-0 în turneul final al ediţiei 1980

■ *CUM S-A CALIFICAT la Euro '96:* locul I în grupa a VII-a, cu următoarea linie de clasament: 10 8 1 1 27-10 25p.

■ *Rezultate obţinute şi marcatorii :* *Albania - Germania 1-2* (Klinsmann, Kirsten); *Moldova - Germania 0-3* (Kirsten, Klinsmann, Matthäus); *Germania - Albania 2-1* (Matthäus, Klinsmann); *Georgia - Germania 0-2* (Klinsmann 2); *Germania - Ţara Galilor 1-1* (Herrlich); *Bulgaria - Germania 3-2* (Klinsmann, Strunz); *Germania - Georgia 4-1* (Möller, Ziege, Kirsten, Babbel); *Germania - Moldova 6-1* (Stroenco - autogol, Helmer, Sammer 2, Möller 2); *Ţara Galilor - Germania 1-2* (Helmer, Klinsmann); *Germania - Bulgaria 3-1* (Klinsmann 2, Hässler)

Acum doi ani, la World Cup, antrenorul Berti Vogts n-a avut curajul să întinerească echipa care câştigase titlul mondial în Italia, sub bagheta lui Kaiser Franz, iar rezultatul se cunoaşte. De altfel, şi după 1994 această reîmprospătare a fost făcută cu foarte puţină convingere, fapt care ne-a lămurit că selecţionerul Nationalmannschaft-ului nu prea are încredere în tineri . O parte din jucătorii convocaţi după aventura americană sunt acum în jurul vârstei de 30 de ani şi li s-a mai cântat imnul, fără prea mare succes.

Deci veteranii rămân oamenii de bază şi în continuare, în lotul care a obţinut calificarea la Euro '96 fiind prezenţi 5 jucători care au figurat şi în echipa campioană mondială din '90: Kohler, Reuter, Möller, Hässler şi Klinsmann.

Liderul formaţiei şi cel care a preluat banderola de căpitan de la Matthäus este atacantul Klismann, autor a 9 goluri în preliminarii (majoritatea decisive), omul de care vor depinde, în mare măsură, realizările din turneul final, din Anglia. O notă bună şi pentru libero-ul Sammer, jucătorul anului '95, şi pentru mijlocaşii Mario Basler, talentat şi imprevizibil, şi Andreas Möller. Cine va fi însă partenerul din linia ofensivă al lui "Klinsi"? Au fost încercaţi veteranii Kuntz şi Kirsten şi noutăţile Herrlich şi Bobici. Nici unul n-a dezamăgit, dar nici n-a entuziasmat. Să fie rândul "italianului" Bierhoff, uitat până la ora actuală? Şi pentru că am pomenit de vârful lui Udinese, să spunem că jocul cu squadra azzurra va reprezenta o atracţie în plus datorită faptului că în trupa lui Vogts sunt nu mai puţin de 7 jucători care au evoluat în Calcio! Şi dacă mai erau şi Effenberg (exclus după polemica din '94 cu actualul antrenor) şi Riedle (absent datorită unei accidentări care l- a ţinut departe de gazon o lungă perioadă)...

Germanii au avut rareori două prestaţii modeste consecutive la cele mai importante regaluri fotbalistice. Şi cum din USA s-au întors cam şifonaţi... Să nu uităm că în ultimii 30 de ani această echipă a disputat 5 finale de campionat mondial (2 câştigate) şi 4 de campionat european (2 adjudecate)!!

LOTUL DE JUCĂTORI

PORTARI		
Oliver KAHN	15-6-1969	Bayern
Andreas KÖPKE	12-3-1962	Eintracht
Stefan KLOS	16-8-1971	B. Dortmund
FUNDAŞI		
Markus BABBEL	8-9-1972	Bayern
Thomas HELMER	21-4-1965	Bayern
Jürgen KOHLER	6-10-1965	B. Dortmund
Matthias SAMMER	5-9-1967	B. Dortmund
Stefan REUTER	16-10-1966	B. Dortmund
MIJLOCAŞI		
Mario BASLER	18-12-1968	Werder
Dieter EILTS	10-12-1964	Werder
Steffen FREUND	19-1-1970	B. Dortmund
Thomas HASSLER	30-5-1966	Karlsruhe
Andreas MÖLLER	2-9-1967	B. Dortmund
Thomas STRUNZ	25-4-1968	Bayern
Christian ZIEGE	1-2-1972	Bayern
ATACANŢI		
Fredi BOBICI	30-10-1971	Stuttgart
Heiko HERRLICH	3-12-1971	B. Dortmund
Ulf KIRSTEN	4-12-1965	Bayer Lev.
Jürgen KLINSMANN	30-7-1964	Bayern
Stefan KUNTZ	30-10-1962	Besiktas Istam.
Oliver BIERHOFF	1-5-1968	Udinese

PROGRAMUL ÎN TURNEUL FINAL: 9 iunie, ora 19.00, la Manchester, cu **CEHIA**; 16 iunie, ora 17.00, la Manchester, cu **RUSIA**; 19 iunie, ora 21.30, la Manchester, cu **ITALIA**

PALMARESUL JOCURILOR CU ROMÂNIA:

26 aug. 1935	Erfurt	Germania - România 4-2	amical
25 sep. 1938	Bucureşti	România - Germania 1-4	amical
14 iul. 1940	Frankfurt	Germania - România 9-3	amical
1 iun. 1941	Bucureşti	România - Germania 1-4	amical
16 aug. 1942	Beuthen	Germania - România 7-0	amical
11 iun. 1966	Ludwigshafen	Germania - România 1-0	amical
22 noi. 1967	Bucureşti	România - Germania 1-0	amical
8 apr. 1970	Stuttgart	Germania - România 1-1	amical
17 iun. 1984	Lens	Germania - România 2-1	turn.fin. CE

BILANŢ TOTAL ROMÂNIA-GERMANIA 9 1 1 7 10-32

CEHIA

VA ÎNCERCA SĂ NU FIE DOAR O "CENUŞĂREASĂ"

Prin plasa porţii, Nemecek (centru) şi colegii săi zăresc turnurile Londrei...

Majoritatea jucătorilor care au făcut parte din lotul fostei Cehoslovacia s-au regăsit, după separarea celor două state, în formaţia lui Dusan Uhrin, formând un colectiv care a obţinut calificarea în turneul final al Campionatului European oarecum surprinzător, dar meritat. Înfrângerea incredibilă din Luxemburg, care putea compromite totul, a fost repede uitată.

În "11"-le Cehiei mai întâlnim şi acum jucători care au participat la CM'90: Kadlec, Nemecek şi Skuhravy, idolul suporterilor şi cel mai reprezentativ fotbalist din această ţară. În pofida faptului că în ultima vreme şi-a cam pierdut postul din echipă în favoarea lui Drulak, care la 33 de ani şi-a regăsit vocaţia de golgeter.

Noul val este reprezentat de stoperul Repka, maratonistul Nedved, mijlocaşul Berger, rafinat, cu un şut puternic şi precis, şi Pavel Kuka, foarte periculos în faţa porţii, chiar dacă uneori este lipsit de luciditate.

Interesant este faptul că 9 din cei 11 internaţionali care activează în Cehia fac parte din lotul praghezelor Sparta şi Slavia. Tot de la Sparta provine şi antrenorul Uhrin, un tehnician dur, obişnuit să discute foarte puţin, dar care a ştiut să insufle elevilor săi mentalitatea învingătorului.

Cehii vor încerca să încurce socotelile "milionarilor" din Bundesliga şi "miliardarilor" din Calcio şi să demonstreze celor care s-au grăbit, după tragerea la sorţi, să-i situeze deja pe locul 4 în grupă că au greşit. Va fi însă foarte greu!

- *Anul înfiinţării federaţiei:* 1992 (1901)
- *Adresa:* Cesko-moravsky Fotbalovy Svaz, Diskarska 100, 16000 Praga 6 - Strahov; TEL 42-2-2317026, Fax 42-2-2325138
- *Culori:* roşu-alb-albastru
- *Preşedinte:* Frantisek Chvalovsky
- *Antrenor:* Dusan Uhrin - născut la 5 februarie 1943
- *Cea mai bună performanţă în CE:* locul întâi în ediţia 1976 (2-2 şi 7-5 la penalty-uri cu Germania,în finală)

PROGRAMUL ÎN TURNEUL FINAL: 9 iunie, ora 19.00, la Manchester, cu **GERMANIA**; 14 iunie, ora 21.30, la Liverpool, cu **ITALIA**; 19 iunie, ora 21.30, la Liverpool, cu **RUSIA**.

■ *Palmares CEHIA (fostă Cehoslovacia) - RUSIA (fostă URSS) în CE:* 0-3 în semifinala ediţiei 1960; 2-0 şi 2-2 în sferturile de finală ale ediţiei 1976

■ *Palmares CEHIA (fostă Cehoslovacia) - ITALIA în CE:* 1-1 şi 10-9 ;la penalty-uri în finala mică a ediţiei 1980

■ *Palmares CEHIA (fostă Cehoslovacia) - GERMANIA în CE:* 2-2 şi 7-5 (pen.) în finala ediţiei 1976; 0-1 în turneul final al ediţiei 1980

■ *CUM S-A CALIFICAT la Euro '96:* locul I în grupa a V-a, cu următoarea linie de clasament: 10 6 3 1 21-6 21p.

■ *Rezultate obţinute şi marcatorii:* *Cehia - Malta 6-1* (Siegl 3, Smejkal, Kubik, Berger); *Malta - Cehia 0-0; Olanda - Cehia 0-0; Cehia - Belarus 4-2* (Kadlec, Berger 2, Kuka); *Cehia - Olanda 3-1* (Skuhravy, Nemecek, Berger); *Luxemburg - Cehia 1-0; Norvegia - Cehia 1-1* (Suchoparek); *Cehia - Norvegia 2-0* (Skuhvravy, Drulak); *Belarus - Cehia 0-2* (Frydek, Berger); *Cehia - Luxemburg 3-0* (Drulak 2, Berger)

LOTUL DE JUCĂTORI

PORTARI		
Petr KOUBA	28-1-1969	Sp. Praga
Pavel SRNICEK	10-3-1968	Newcastle
Jan STEISKAL	15-1-1962	Slavia P.
FUNDAŞI		
Michal HORNAK	28-4-1970	Sp. Praga
Pavel HAPAL	27-7-1969	Tenerife
Miroslav KADLEC	22-6-1964	K'lautern
Radoslav LATAL	6-1-1970	Schalke 04
Tomas REPKA	2-1-1974	Sp. Praga
Jan SUCHOPAREK	23-9-1969	Slavia P.
MIJLOCAŞI		
Patrik BERGER	10-11-1973	B. Dortmund
Martin FRYDEK	9-3-1969	Sp. Praga
Pavel NEDVED	30-8-1972	Sp. Praga
Jiri NEMEC	16-5-1966	Schalke 04
Vaclav NEMECEK	25-1-1967	Serv. Gen.
Karel POBORSKY	30-3-1972	Slavia P.
ATACANŢI		
Radek DRULAK	12-1-1962	Petra Drnov.
Pavel KUKA	19-7-1968	K'lautern
Vratislav LOKVENC	27-9-1973	Sp. Praga
Petr SAMEK	14-2-1964	Kralove
Horst SIEGL	15-2-1969	K'lautern
Tomas SKUHRAVY	7-9-1965	Sp. Lisabona

PALMARESUL JOCURILOR CU ROMÂNIA:

1 iul. 1923	Cluj	România - Cehoslovacia 0-6	amical
31 aug.1924	Praga	Cehoslovacia - România 4-1	amical
27 mai 1934	Trieste	Cehoslovacia - România 2-1	turn.f.CM
18 apr. 1937	Bucureşti	România - Cehoslovacia 1-1	amical
4 dec.1938	Praga	Cehoslovacia - România 6-2	amical
21 sep.1947	Bucureşti	România - Cehoslovacia 2-6	amical
4 iul. 1948	Bucureşti	România - Cehoslovacia 2-1	amical
22 mai 1949	Praga	Cehoslovacia - România 3-2	amical
21 mai 1950	Bucureşti	România - Cehoslovacia 1-1	amical
20 mai 1951	Praga	Cehoslovacia - România 2-2	amical
11 mai 1952	Bucureşti	România - Cehoslovacia 3-1	amical
14 iun. 1953	Praga	Cehoslovacia - România 2-0	prel.CM
25 noi. 1953	Bucureşti	România - Cehoslovacia 0-1	prel.CM
22 mai 1960	Bucureşti	România - Cehoslovacia 0-2	prel.CE
29 mai 1960	Bratislava	Cehoslovacia - România 3-0	prel.CE
30 mai 1965	Bucureşti	România - Cehoslovacia 1-0	prel.CM
19 sep.1965	Praga	Cehoslovacia - România 3-1	prel.CM
6 iun. 1970	Guadalajara	România - Cehoslovacia 2-1	turn.f.CM
16 mai 1971	Bratislava	Cehoslovacia - România 1-0	prel.CE
14 noi. 1971	Bucureşti	România - Cehoslovacia 2-1	prel.CE
31 mar.1975	Praga	Cehoslovacia - România 1-1	amical
22 sep.1976	Bucureşti	România - Cehoslovacia 1-1	amical
6 oct.1976	Praga	Cehoslovacia - România 3-2	amical
14 aug.1977	Rabat	România - Cehoslovacia 3-1	amical
18 mai 1980	Brno	Cehoslovacia - România 2-1	amical
15 mai 1983	Bucureşti	România - Cehoslovacia 0-1	prel.CE
30 noi. 1983	Bratislava	Cehoslovacia - România 1-1	prel.CE
5 sep. 1989	Nitra	Cehoslovacia - România 2-0	amical
15 noi. 1992	Bucureşti	România - Cehoslovacia 1-1	prel.CM
2 iun. 1993	Kosice	Cehoslovacia - România 5-2	prel.CM

BILANŢ TOTAL ROMÂNIA-CEHOSLOVACIA 30 6 7 17 35-65

Pagină realizată de SANDU USUSAN, MARIUS BREAZU & MIHAI COMŞULEA

ITALIA

BATISTUTA VINCE ANCHE IL DUELLO CON NAOMI CAMPBELL

Sâmbătă, la teatrul Ariston din San Remo, a luat sfârșit a 46-a ediție a festivalului de muzică ușoară, cu victoria lui Ron, titlul melodiei fiind *"Vorrei incontrarti fra cent' anni"*. Duminică seara, la peste 200 km nord distanță, pe stadio Delle Alpi din Torino, s-a încheiat mega-derbyul campionatului italian. Ei bine, jucătorii lui Juve pot fredona liniștiți refrenul cântecului care a triumfat la San Remo: *"Aș vrea să te întâlnesc peste o sută de ani"*. Evident, întâlnirea se referă la rosso-neri și peste o sută de ani nu va mai fi cu siguranță "era" lui Silvio Berlusconi, care de când a preluat gruparea milaneză i-a cam pus la respect pe bianco-neri, excepție făcând titlul cucerit în ediția trecută. ***JUVENTUS - MILAN 1-1: Conte (4) - Weah (30).*** Gazdele n-au reusit să se impună cu toate că au avut de parte lor publicul (peste 55.000 de spectatori) precum și pe toți iubitorii fotbalului din frumoasa Florență (probabil pentru prima dată în istorie tifosi viola au ținut pumnii dușmanilor lor de moarte)! Marcello Lippi a început cu Del Piero pe bancă, în timp ce Capello a trebuit să renunțe la suspendații Savicevici și Panucci, preferând un 4 - 4 - 2, cu R. Baggio (fluierat la scenă deschisă, doar e vorba de un ex) și Weah în atac. Tactic s-a jucat foarte bine, dar spectatorii au avut mai puțin de cîștigat din această încleștare. De apreciat totuși golul senzațional reușit de Conte (șut de la 25 - 30 de metri), precum și zvâcnirea felinei liberiene, Weah. Juve a forțat în repriza secundă, a avut și o bară (Di Livio, direct din corner), dar defensiva oaspeților a fost la post, uneori și cu prețul unor faulturi (Ambrosini, Tassotti, Baresi și Maldini văzând cartonașul galben). Nici aparițiile lui Del Piero, Di Livio și Jugovici, respectiv Di Canio și Simone, în ultimele 30 de minute, n-au putut modifica situația. Albertini s-a accidentat în prima repriză, dar Milan a obținut a 4-a remiză în ultimii 11 ani în Piemonte, pe lângă 4 succese și doar 3 eșecuri, bilanțul total fiind însă favorabil "bătrânei doamne": 62 27 18 17. Faptul că Juve și-a luat mai de mult gândul de la scudetto a reieșit și din declarația lui Gianluca Vialli, făcută înaintea partidei: *"În ultimii 30 de ani doar Milan a câștigat campionatul și Cupa Campionilor, în același sezon!"* După cum vorbește "omul fără păr pe cap", obiectivul "Signorei" este foarte clar. Va fi însă foarte greu...

A reintrat Batistuta și... ***FIORENTINA - NAPOLI 3-0: Batistuta (36, 75), Baiano (78).*** Naomi Campbell, prezentă ca "tifosă" înflăcărată la meci, nu s-a simțit niciodată atât de nebăgată în seamă, toată suflarea fiind cu ochii pe sclipitorul Batistuta. După aspectul jocului însă Boșkov și ai lui se pot zgâria pe ochi. Napoletanii au desenat frumos, au dominat chiar minute în șir, dar contraatacurile gazdelor au fost devastatoare, "Bati-gol" semnând până acum 6 goluri în Serie A, în poarta "sudiștilor"! Rui Costa a intrat de abia în min. 72 în locul lui Cois, Robbiati n-a jucat, fiind bolnav, iar Padalino (Fiorentina) și Pizzi (Napoli) au fost suspendați. Băieții lui Ranieri sunt neânvinși de 13 etape și prezența în UEFA este tot mai aproape. Căci titlul...

12 8 4 0 22-3, sau pe "Meazza" nerazzurri nu glumesc. ***INTER - ATALANTA 1-0: Branca (8).*** Cu toate că au deschis rapid scorul, ratând apoi și un penalty (Ganz - min. 24) și că oaspeții au încheiat jocul în 10 (D. Fortunato eliminat - min. 83), milanezii pot săruta mâinile lui Gianluca Pagliuca, care s-a opus în 4-5 situații critice! Au lipsit din acest derby lombard Roberto Carlos (convocat în echipa olimpică a Braziliei), respectiv Vieri (suspendat) și Tovalieri (accidentat).

După eșecul din derby, o victorie chinuită. ***ROMA - TORINO 1-0: Statuto (16).*** Spectatorii prezenți pe Olimpico au răsuflat ușurați după ultimul fluier al arbitrului Messina. A fost un meci cu scântei, cu 3 accidentați, Moriero și Totti, respectiv Cravero, și cu 2 eliminați: Thern (Roma) și Minaudo (Torino) - ambii în min. 44. De 17 luni "Toro" n-a mai reușit să încheie un joc în deplasare fără să primească cel puțin un gol!

Barele au fost de partea friulanilor. ***UDINESE - PARMA 0-0.*** În pofida faptului că au evoluat fără Zola (accidentat) și fără regizorul Brambilla (4 galbene) și apoi din min. 20 cu un singur vârf, Stoichkov, Melli (și el accidentat) părăsind terenul, emilianii au dominat în special în repriza secundă, ratând numeroase ocazii, în două situații mingea trimisă cu capul de Crippa și Pin întâlnind bara transversală.

Pentru prima dată în acest campionat Sven Goran Eriksson a avut tot lotul valid! Rezultatul: ***SAMPDORIA - PIACENZA 3-0: Mihajlovici (27), Chiesa (49), Mancini (65).*** Oaspeții nu sunt capabili de lucruri prea mari în deplasare, adunând doar 4 puncte în 12 jocuri, ultima lor izbândă externă datând de la 30 aprilie anul trecut, 2-1 la Lecce, în Serie B. Cu Trapattoni sau Radice, insularii continuă să facă figurație "fuori casa". ***CREMONESE - CAGLIARI 3-1: Maspero (1), Dall' Igna (24), Perovici (86) - Muzzi (79).*** Este al 5-lea eșec al celor din Sardinia, consecutiv, afară, în timp ce Cremonese s-a trezit după 9 etape! La două minute după după gol, Muzzi a văzut cartonașul roșu!

Pugliezii au mai făcut un pas spre... Serie B. ***BARI - VICENZA 0-2: Otero (64), M. Rossi (90).*** Protti și colegii săi n-au reușit să-l învingă pe excelentul portar Luca Mondini, care a împlinit 26 de ani chiar în ziua meciului. Este prima victorie a celor din Vicenza, în massima serie, la Bari, în celelalte 5 partide înregistrându-se 4 remize și o victorie a "cocoșeilor".

În fine, tristețe mare pe stadio Euganeo. ***PADOVA - LAZIO 1-3: N. Amoruso (90 - penalty) - Signori (35), Casiraghi (67), Fuser (84).*** Se poate spune că două au fost momentele decisive ale partidei: în min. 7 Longhi (de la gazde) a ratat un penalty, apărat de Marchegiani, pentru ca în min. 44 Nunziata să vadă cartonașul roșu. Rămași în 10, oamenii lui Sandreani n-au fost capabili să țină pasul cu o echipă hotărâtă, lipsită de Boksici (accidentat). Lazio s-a impus ultima dată la Padova în ediția 1956-57 (scor 1-0), suferind 9 înfrângeri din 12 partide jucate în acest oraș!

Golgeteri: *16 goluri:* **Protti** (Bari) - 4 din penalty și **Batistuta** (Fiorentina) - 1p; *15 goluri:* **Signori** (Lazio) - 9p; *13 goluri:* **Branca** (Inter); *11 goluri:* **Bierhoff** (Udinese) - 1p, **Caccia** (Piacenza) - 2p, **Ravanelli** (Juventus) - 5p, **Chiesa** (Sampdoria) - 1p; *10 goluri:* **Balbo** (Roma) - 1p, **Casiraghi** (Lazio) - 1p, **Weah** (Milan).

Etapa viitoare: sâmbătă, 2 martie: *Parma - Roma; Milan - Vicenza* (ambele la ora 16.00); *Padova - Juventus* (ora 21.30); duminică, 3 martie: *Cagliari - Bari; Atalanta - Cremonese; Lazio - Inter; Napoli - Piacenza; Fiorentina - Sampdoria; Torino - Udinese* (toate la ora 16.00). Cele 4 echipe care evoluează în cupele europene (Juve, Parma, Milan și Roma) au primit dreptul să joace sâmbăta.

CALCIO Serie A

1. MILAN	23	14	8	1	37-16	50	+17
2. FIORENTINA	23	13	6	4	38-20	45	+9
3. PARMA	23	11	9	3	33-19	42	+6
4. LAZIO	23	11	6	6	45-26	39	+3
5. JUVENTUS	23	11	6	6	36-23	39	+3
6. INTER	23	9	8	6	30-18	35	-1
7. ROMA	23	9	7	7	29-22	34	+1
8. VICENZA	23	8	8	7	24-22	32	-1
9. SAMPDORIA	23	8	7	8	33-33	31	-5
10. UDINESE	23	8	7	8	26-29	31	-5
11. NAPOLI	23	7	8	8	22-29	29	-4
12. CAGLIARI	23	8	3	12	22-36	27	-6
13. ATALANTA	23	7	5	11	25-36	26	-7
14. PIACENZA	23	6	6	11	23-41	24	-9
15. PADOVA	23	6	3	14	27-40	21	-15
16. TORINO	23	4	9	10	21-34	21	-12
17. BARI	23	4	6	13	32-49	18	-15
18. CREMONESE	23	3	8	12	26-36	17	-19

Pagina realizata de SANDU USUSAN

NOVITA'

■ *JUVENTUS ÎSI IA MĂSURI.* Am mai tot scris despre cazul *Vialli*, despre faptul că Juve nu este dispusă să-i prelungească "sederea" la Torino mai mult de un an și despre ofertele pe care Gianluca le are de la diferite cluburi. Mai nou însă și Fiorentina s-a arătat interesată de achizitionarea vârfului bianco-nerilor, oferindu-i un contract pe doi ani, cu un salariu de 2 miliarde lire pe sezon! Asta si datorită faptului că transferurile lui *Boksici* (Lazio) si *Fonseca* (Roma) au căzut, iar *Batistuta* va lipsi o perioadă, în editia viitoare de campionat, el urmând să dispute cu naționala Argentinei meciurile în vederea calificării la C.M. 1998. În aceste condiții Juventus a căzut pe gânduri și i-a blocat deja pe *Alan Shearer* (26 de ani, de la Blackburn) și pe gemenii lui Ajax, *Frank și Ronald De Boer* (în vârstă de 26 de ani).

■ *NOUA FAȚĂ A LUI NAPOLI.* După ce a trecut prin momente grele, evitând în ultima clipă falimentul, Napoli vrea să devină o echipă competitivă. Si asta chiar din viitorul sezon. Astfel, la cârma formatiei va veni actualul tehnician de la Padova, *Mauro Sandreani*, care va fi angajat cu un salariu de 350 milioane de lire pe an. În ceea ce priveste lotul, deocamdată se vehiculează numele lui *Caccia și Piovani* (ambii de la Piacenza), *Artistico* (Ancona), *Hubner* (Cesena), precum și a brazilienilor *Rai și Tulio.*

■ *RANIERI RĂMÂNE, PAGANIN PLEACĂ!* Antrenorul lui Fiorentina, *Claudio Ranieri*, a semnat un contract cu gruparea violetă pe încă doi ani. În schimb, stoperul lui Inter, *Massimo Paganin*, căruia îi expiră contractul la vară, nu va mai rămâne în curtea lui Massimo Moratti. Motivul? Paganin, care la ora actuală are un salariu de 500 milioane pe an, a cerut mărirea venitului la 1 miliard de lire. Si diriguitorii nerazzurrilor au spus: *"E troppo!"*

■ *CINE-L SUSȚINE PE TABAREZ?* Cu toate că a antrenat doar un sezon pe Cagliari, tehnicianul *Oscar Tabarez* are o cotă foarte bună în peninsulă, o serie de cluburi, printre care si Milan, dorindu-l pe banca antrenorilor. Mai puțini stiu că acest fapt se datorează și reclamei deosebite pe care i-o face uruguayanului fostul star al lui Cagliari și al naționalei Italiei, *Gigi Riva* (289 jocuri în Serie A, 156 de goluri marcate, 42 de prezențe în squadra azzurra, 35 de goluri înscrise), cel care l-a urmărit cu mare atenție, timp de un an, pe Tabarez.

■ *CALCIO - MERCATO - DEOCAMDATĂ DOAR ZVONURI. Mario Basler* (Werder Bremen) la AS Roma; *Oliver Bierhoff* (Udinese) la Parma sau Roma; *Domenico Morfeo* (Atalanta) la Juve, Inter sau Lazio; *Marco Simone* (Milan) la Juventus sau FC Barcelona.

SERIE B

ANCONA - ANDRIA 1-1: Lucidi (31) - Masolini (58 - penalty). Este prima remiză pe teren propriu pentru Ancona după aproape 11 luni (ultimul draw acasă fiind consemnat la 9 aprilie '95, 1-1 cu Ascoli)!; ***AVELLINO - PISTOIESE 2-0:*** Luiso (59 și 70); ***BOLOGNA - VERONA 0-0; CHIEVO - COSENZA 3-0:*** Gentilini (23 - penalty), Giordano (73), Rinino (81); ***PALERMO - LUCCHESE 2-2:*** Di Gia (23), Scarafoni (63 - penalty) - Rastelli (49), Di Stefano (89). Oaspeții n-au mai cunoscut vreun esec de 11 etape!; ***PERUGIA - CESENA 2-2:*** Alllegri (25), Negri (80) - Hubner (16 și 87). La Perugia nu se câstigă! Ultima dată a făcut-o Verona (4-3), la 26 martie '95; ***REGGIANA - GENOA 0-0.*** Oaspeții, cu noul antrenor Salvemini, au obținut în sfârșit un rezultat mai onorabil; ***REGGINA - FOGGIA 1-0:*** Pasino (87); ***SALERNITANA - BRESCIA 5-0:*** Ferrante (17 si 40), Ricchetti (52), A. Pirri (60 si 74). Două ex-divizionare A, Foggia si Brescia au ajuns pe locuri retrogradante. A sosit rândul despărțirii de antrenorii Delio Rossi, respectiv Mircea Lucescu! Dealtfel tehnicianul român a si demisionat după meci.; ***VENEZIA - PESCARA 2-1:*** Cerbone (40), Vecchiola (68) - Carnevale (89 - penalty). Eliminat: Zanutta (Pescara) - min. 68.

Etapa viitoare (duminică, 3 martie): Verona - Ancona; Brescia - Avellino; Pescara - Bologna; Genoa - Chievo (ora 21.30); Cosenza - Palermo; Pistoiese - Perugia; Lucchese - Reggiana; Cesena - Reggina; Foggia - Salernitana; Andria - Venezia.

CALCIO Serie B

1. CESENA	24	10	8	6	33-23	38	+2
2. VERONA	24	10	8	6	26-21	38	+2
3. PERUGIA	24	9	9	6	30-25	36	0
4. BOLOGNA	24	8	12	4	20-15	36	0
5. PESCARA	24	9	7	8	29-30	34	-2
6. SALERNIT.	24	8	9	7	27-18	33	-6
7. ANCONA	24	10	3	11	34-30	33	-3
8. LUCCHESE	24	7	12	5	26-26	33	0
9. REGGIANA	24	8	9	7	22-22	33	-3
10. VENEZIA	24	8	9	7	21-24	33	-3
11. AVELLINO	24	9	5	10	27-30	32	-7
12. GÈNOA	24	8	7	9	34-32	31	-5
13. PALERMO	24	6	13	5	18-23	31	-5
14. ANDRIA	24	7	9	8	29-26	30	-6
15. COSENZA	24	6	12	6	26-27	30	-3
16. CHIEVO	24	5	14	5	22-19	29	-7
17. REGGINA	24	7	8	9	23-33	29	-10
18. BRESCIA	24	7	6	11	28-31	27	-9
19. FOGGIA	24	6	8	10	17-26	26	-10
20. PISTOIESE	24	4	8	12	20-31	20	-13

VA RAMANE GOLGETERUL ITALIEI, DE LA WORLD CUP, ACASĂ?

Datorită programului competițional foarte încărcat, campionatul neavând nici o pauză până la final (12 mai), naționala Italiei se reuneste când și cum poate, fără a mai sustine vreun test de verificare mai edificator până la finele sezonului 1995-96. Săptămâna trecută *Arrigo Sacchi* a reusit să-și adune preferații timp de 3 zile, miercuri disputându-se și un joc scoală cu tineretul lui Lodigiani Roma, din Serie C1. Au învins azzurri cu 11-1, dar cel mai important lucru este apariția a 3 nume noi în lot: *Enrico Chiesa* (Sampdoria, 26 de ani, 77 de prezențe în Serie A, 26 goluri marcate), *Francesco Totti* (Roma, 20 de ani, 52 de meciuri în prima ligă, 5 goluri înscrise) și *Domenico Morfeo* (Atalanta, 20 de ani, 28 de jocuri în Serie A, 10 goluri izbutite). Dealtfel, toți 3 s-au înscris pe lista marcatorilor și în meciul de pregătire: *Chiesa (3), Totti (2), Morfeo (1).* Celelalte 5 puncte ale băieților lui Sacchi le-au realizat *Casiraghi (3), Maldini și Di Matteo.*

Se pare că din lotul de 21 de jucători care vor face deplasarea în Anglia, 18 locuri sunt deja ocupate. Conform speculațiilor presei italiene mai sunt două posturi libere pentru mijlocași, unde lupta pentru tricoul albastru se va da între *Lombardo* și *Conte* (ambii Juve), *Crippa* (Parma) și *Chiesa* (Samp), și un loc vacant în linia de atac, candidații fiind *R. Baggio* (Milan), *Signori* (Lazio), *Simone* (Milan) și *Totti* (Roma).

După ce a calificat Italia în finala World Cup, Baggio ar putea privi Euro la televizor!

MANCINI SE APROPIE!

Cu golul izbutit în partida cu Piacenza, căpitanul lui Sampdoria, *Roberto Mancini,* a ajuns la cota 117 marcate în Serie A, în 406 meciuri jucate. Astfel, el a ajuns la doar 5 goluri de liderul marcatorilor, aflati încă în activitate, *Roberto Baggio* (AC Milan), care în 252 de meciuri disputate în prima ligă a înscris 122 de goluri. Pe locul secund, în acest clasament, se menține *Gianluca Vialli* (Juventus) cu 121 de reușite.

PENALTY-URI ȘI CARTONAȘE ROȘII

După disputarea a 23 de etape numărul total al cartonașelor rosii acordate este de 74, cele mai multe fiind văzute de jucătorii lui AS Roma: 8!

S-au dictat până în prezent 62 de penalty-uri, 11 fiind ratate. De cele mai multe a beneficiat Lazio - 10, toate transformate! Cea mai sanctionată echipă este Bari - 8penalty-uri (toate transformate). Vicenza este singura formație din prima divizie care n-a fost sanctionată cu nici o lovitură de pedeapsă!

NAPOLI ȘI COMPLEXUL FIORENTINA

În ultimele 4 întâlniri directe Napoli a cunoscut tot atâtea eșecuri. În ediția trecută 2-5 (pe teren propriu) și 0-4 la Florența. În acest sezon, 0-2 în tur, pe San Paolo și acum 0-3. Golaverajul este și el edificator: 14-2 în favoarea "violeților"

LAZIO - VICTORIE AFARĂ DUPĂ 5 LUNI ȘI JUMĂTATE

După 4 remize și 5 eșecuri în deplasare a venit și rândul ca trupa lui Zdenek Zeman să cunoască succesul. Ultima izbândă "fuori casa" pentru Lazio a fost consemnată la 10 septembrie 1995, 1-0 la Cagliari, în chiar prima partidă externă din acest sezon a romanilor.

L'EROE DELLA DOMENICA

GABRIEL BATISTUTA

- s-a născut la 1 februarie 1969
- a evoluat la formațiile argentiniene Newell's O.B. (4 goluri marcate), River Plate (4 goluri înscrise) și Boca Juniors (13 puncte izbutite)
- a venit la Fiorentina în vara lui '91, totalizând până acum 113 prezențe în Serie A
- a înscris primul gol în Italia în septembrie '91, într-un joc de Cupă, la Cesena, ajungând la un total de 103 goluri
- în campionat, cu dubla de duminică, a ajuns la cota 71 goluri marcate, toate în prima ligă

ANGLIA

VILLA şi LEEDS VOR COCA COLA

■ Albert cu stângul, Asprilla cu cotul şi capul

Aston Villa Birmingham şi Leeds United s-au calificat în finala celei de-a 36 ediţii a Cupei Ligii, COCA - COLA Cup, de la 24 martie, de pe Wembley, preţul câştigării trofeului fiind un loc în Cupa UEFA la toamnă. În semifinale, Villa a eliminat-o pe Arsenal (0-0 şi 2-2), egalând recordul absolut de finale disputate în această competiţie, deţinut de (încă) deţinătoarea trofeului, Liverpool. Iar dacă Villa va câştiga şi finala, atunci egalitatea cu Liverpool va fi perfctă: 5 Cupe, plus două finale pierdute. De partea cealaltă, Leeds-ul lui Yeboah a ajuns doar pentru a doua oară în finală, după victoria din '68, graţie dublei victorii în dauna lui Birmingham City (liga a doua), cu 2-1 şi 3-0.

Dealtfel Villa este specialista Cupelor în acest sezon, dacă menţionăm că trupa lui Savo Milosevic şi Manchester United sunt deocamdată singurele echipe calificate în sferturile Cupei Angliei, FA Cup, de duminica viitoare, celelalte 6 sfertfinaliste urmând a fi cunoscute miercuri seara, după meciurile Liverpool - Charlton (liga a doua), Nottm Forest - Tottenham, Port Vale Stoke (2) - Leeds (rejucare, la Leeds a fost 0-0), Southampton - Swindon (3) (rejucare, după 1-1 la Swindon), Wimbledon - Huddersfield (2) (rejucare, 2-2), şi Chelsea - Grimsby Town (2). Despre acest ultim meci trebuie spus că Chelsea poate fi fericită că are sansa acestei rejucări, căci în meciul iniţial, de la Grimsby (0-0), "Marinarii" de ligă secundă, fără italianul Ivano Bonetti (ex - Juve) în echipă, şi fără victorie în ultimele 11 meciuri de campionat, i-au dominat copios pe Gullit & Co, fiind la un pas de o altă mare surpriză, după ce în turul precedent îi eliminaseră cu un 3-0 sec pe West Ham!

Nici pe cel de-al 3-lea front, şi anume campionatul Premier League, Aston Villa nu este încă scoasă din cărţi, bookmakerii de la casa de pariuri Ladbrokes cotând-o cu 33/1 şanse la câştigarea titlului, după favorita Newcastle (3/1), Man. Utd. (7/2) şi Liverpool (5/1). Secretele Villei ar fi cea mai ermetică defensivă din Anglia, cu 3 fundaşi centrali (Ehiogu, Southgate şi Staunton), clarviziunea căpitanului Irlandei, Andy Townsend, cu tot cu lentilele sale de contact, fenomenalul caraibean Dwight Yorke, ajuns la cota 20 în acest sezon (13 goluri în campionat plus 7 în Cupe) şi "sperietoarea " Savo Milosevic. De ce sperietoare? Căci Savo, un excelent stângaci şi cu un drept bun de urcat în tramvai, briliant în combinaţii şi risipitor în faţa porţii, este mai mereu marcat în scară, de 2 - 3 jucători, oferindu-i astfel spaţiu de manevre prolificului său coleg de linie Yorke. Cam asta-i **Villa**, care l-a recrutat vineri pe tânărul Julian Joachim, de la Leicester, iar apoi *sâmbătă, în etapa a 28-a, a reuşit un 3-3 la Wimbledon,* marcând un singur gol, şi acesta din penalty, autor Yorke, "tenismanii" înscriindu-şi două autogoluri şi apoi egalând în minutul 90!

Au mai rămas de jucat doar 10 etape. După runda de sâmbătă, Newcastle mai are doar patru puncte avans faţă de Manchester, dar şi un meci mai puţin jucat, acasă cu Southampton, marele derby urmând să aibă loc tocmai etapa viitoare, la Newcastle, luni 4 martie. Newcastle si-a îngreunat ascensiunea în ultimele 4 zile, când a cucerit un singur punct, şi acesta chinuit, din două deplasări: ***WEST HAM - NEWCASTLE 2-0*** şi ***MAN. CITY - NEWCASTLE 3-3.*** Cu Ginola, Asprilla şi Ferdinand în atac, punctul slab al "coţofenelor" lui Keegan este centrul defensivei, depăşit sistematic în aceste deplasări. Şi totuşi, fundaşul central belgian Philippe Albert a fost marele salvator în draw-ul cu Man. City, marcând două goluri splendide cu piciorul stâng, respectiv obligându-l pe Elke Immel să-i respingă un al 3-lea şut cu stângul în picioarele lui Asprilla, care astfel şi-a deschis contul golurilor în fotbalul englez. Toate aceste 3 reuşite ale combinatei belgiano - columbiene au reprezentat însă, de fiecare dată, doar goluri egalizatoare, mai modesta Manchester City conducând în 3 rânduri şi reuşind, totodată, cele mai multe goluri într-un meci în acest sezon! Autorii, irlandezul Niall Quinn, două, şi germanul Rosler. Apropo de străini, Man. City a fost prima echipă europeană care a luat act de verdictele cazului Bosman, când a aliniat, la 26 decembrie '95, 4 străini. Ei bine, contra lui Newcastle a avut nu mai puţin de... 9! 6 pe teren, şi toţi cei 3 de pe bancă. Immel şi Rosler comunitari, Kinkladze georgian, Symons, Quinn şi Lomas britanici. Iar pe bancă Margetson şi Creaney britanici, iar Eduard Abazaj un tînăr fundaş central internaţional albanez, dar cu paşaport portughez, împrumutat de la Benfica...

Revenind la meciul în sine, să subliniem că la Maine Road cei 32.000 spectatori au asistat şi la oribilele ieşiri ale lui Tino Asprilla în duelurile cu mulatrul său marcator Keith Curle. Mai întâi în minutul 55, când columbianul l-a copiat îngroşat pe brazilianul Leonardo (SUA - Brazilia, World Cup '94), cu precizarea că s-a ales cu o lovitură liberă în locul unui "roşu" clar. Şi după ce în minutul 72 Asprilla avea să egaleze la 2, la fluierul final al lui Martin Bodenham i-a fixat un cap în figură adversarului său, rămas... mut! Deocamdată, Faustino a scăpat. Dar înregistrările video ale ambelor incidente, foarte clare şi extrem de elocvente, repetate în zeci de rânduri (!) duminică de posturile TV britanice, au fost puse la dispoziţia federaţiei engleze. Dacă Asprilla va fi suspendat mai multe etape, Keegan va scoate din mânecă un nou joker: David Batty, achiziţionat pe 6 milioane dolari de la Blackburn, suma totală a cheltuielilor lui Newcastle în ultimii 4 ani fiind acum de 70 milioane dolari. Înfricoşător, mai ales dacă notăm şi ultimele două rezultate ale urmăritoarei, ajunsă la a 8-a victorie consecutivă: ***MAN. UTD. - EVERTON 2-0 (Keane, Giggs)*** şi ***BOLTON - MAN. UTD. 0-6 (Beckham, Bruce, Cole, Scholes - 2, Butt).***

Celelalte rezultate: ***BLACKBURN - LIVERPOOL 2-3, COVENTRY - MIDDLESBROUGH 0-0, EVERTON - NOTTM. FOREST 3-0, SOUTHAMPTON - CHELSEA 2-3, TOTTENHAM - SHEFF. WEDN. 1-0*** şi ***WEST HAM - ARSENAL 0-1.***

P.S.: 3 mari cotidiene naţionale au titrat duminică la adresa lui Asprilla, cu litere de-o şchioapă: *"NUTTER!"*. Adică sărit de pe fix...

■ MIHAI COMŞULEA

CARLING PREMIERSHIP

1. NEWCASTLE	27	19	4	4	52-25	61	+22
2. MAN. UTD.	28	17	6	5	54-29	57	+18
3. LIVERPOOL	27	15	7	5	53-24	52	+13
4. ASTON VILLA	26	13	7	6	37-21	46	+10
5. TOTTENHAM	27	12	9	6	34-25	45	+3
6. ARSENAL	27	12	8	7	35-25	44	+5
7. EVERTON	28	12	7	9	42-30	43	+1
8. CHELSEA	28	11	9	8	34-30	42	0
9. BLACKBURN	27	12	5	10	42-31	41	-1
10. NOTTM. FOR.	27	10	10	7	35-38	40	+1
11. WEST HAM	28	11	5	12	31-37	38	-4
12. LEEDS	25	10	5	10	31-37	35	-1
13. MIDDLESBORO	28	9	7	12	28-37	34	-8
14. SHEFFIELD	27	7	8	12	36-43	29	-13
15. SOUTHAMPT.	26	5	10	11	27-38	25	-17
16. WIMBLEDON	27	6	7	14	39-55	25	-17
17. COVENTRY	27	5	10	12	33-49	25	-17
18. MAN. CITY	27	6	7	14	19-39	25	-20
19. QPR	27	6	3	18	22-41	21	-18
20. BOLTON	28	4	4	20	28-58	16	-26

GERMANIA

HITZFELD, BOLNAV DE HANSEATITĂ

O etapă cât de cât normală această a 20-a rundă din Bundesliga. În afara meciului Hamburg - Köln (reprogramat pentru 19 martie) celelalte jocuri au avut decoruri acceptabile.

Liderii n-au ştiut să profite de pasul greşit al Bayernului de acum o săptămână, pentru că ***DORTMUND - ROSTOCK 1-2: Berger (56) - Baumgart (45), Akpoborie (54).*** În tur câştigaseră tot esticii, cu 3-2, după ce Sosa marcase primele două goluri pentru vizitatori. De altfel, aceea a fost singura înfrângere a campionilor, până... sâmbătă. Galben-negrii se pregăteau de festivităţi: cel de-al 150-lea meci în ligă pentru Matthias Sammer şi reapariţia pe Westfalenstadion (ultima dată în 11 martie 1995) ca titular a lui Stephane Chapuisat. Un bun joc de contraatac pentru Hansa, în care s-au încadrat bine noile achiziţii Micevski (macedonean) şi Akpoborie (nigerian), ultimul înscriind cel de-al 10-lea gol din acest campionat, primele 9 fiind marcate în tur pentru Waldhof Mannheim (2. Bundesliga). Scorul putea fi şi mai mare, dacă Studer, Markov şi Baumgart, faţă în faţă doar cu portarul Klos, nu s-ar fi pripit. Victorie meritată a băieţilor antrenaţi de Frank Pagelsdorf (fost jucător la Dortmund), *"care au jucat compact în defensivă şi ne-au făcut viaţa grea cu jocul de pase scurte"* (Hitzfeld). Întrebat dacă se gândeste la un loc în Cupa UEFA, golgeterul oaspeţilor, Steffen Baumgart, a rămas realist: *"Nu UEFA, să nu retrogradăm!"*.

KARLSRUHE - BREMEN 1-1: Metz (15) - Hobsch (34). Debut pentru Hans Jürgen "Dixie" Dörner (campion olimpic în 1976 cu echipa RDG, 100 selecţii pentru naţionala est-germană) pe banca tehnică a unei echipe din prima ligă. Günther Metz marchează în faţa propriilor suporteri după aproape 3 ani (ultimul gol înscris la Karlsruhe - 25 aprilie 1992).

DÜSSELDORF - SCHALKE 2-0: Pancev (6), Seeliger (63). Mare bucurie pe Rheinstadion, pentru că până la golul lui Pancev Fortuna nu mai înscrisese de 334 minute în campionat! Bucuria a fost dublată de victorie, mai ales că în meciurile directe dintre cele două echipe la Düsseldorf gazdele nu mai învinseseră din 9 aprilie 1983 (3-1).

LEVERKUSEN - GLADBACH 0-0. Cu doi noi recruţi, berlinezii de 21 de ani Neuendorf şi Ramelow, Bayer continuă să rămână deficitar la finalizare (8 goluri acasă în 9 meciuri). Mai mult, portarul Dirk Heinen i-a scăpat pe coechipierii lui Lupescu de înfrângere, apărând senzaţional şuturile lui Dahlin, Klinkert si Wynhoff. Cunoscută ca o echipă de atac, Borussia îşi trece în cont al doilea 0-0 consecutiv.

K'LAUTERN - ST. PAULI 0-0. IN debutul partidei, un moment de reculegere pentru Helmuth Schön, decedat joi noaptea. Interesant că St. Pauli n-a purtat doliu, deşi fostul antrenor al naţionalei a jucat la St. Pauli imediat după război în sezonul 1947-48! Şi aici, portarul Andreas Reinke (ex... St. Pauli) le-a salvat pe gazde de la înfrângere.

Dacă în campionatul trecut "dracii" n-au pierdut nici un meci pe propriul stadion, Betzenberg - Fritz Walter, până acum pe acelaşi teren au câştigat doar de două ori! *"Nu avem nici o scuză. Le-am dat timp adversarilor să se organizeze în linişte"* spunea după meci antrenorul gazdelor, Friedel Rausch.

FREIBURG - STUTTGART 2-1: Todt (25), Decheiver (73) - Poschner (75). *"Nu-l vom marca special pe Balakov"* declara înaintea confruntării antrenorul Volker Finke (F). Oaspeţii, cu Verlaat şi Bobic accidentaţi, au prezentat o echipă în care foarte puţini jucători şi-au păstrat posturile iniţiale. Rezultatul a stat sub semnul întrebării, Elber irosind două imense ocazii, rezolvate fericit de portarul Jörg Schmatdke. De partea cealaltă, Nikola Jurcevic a mai înscris un gol valabil, nevalidat din motive ştiute numai de arbitrul Berg. Este al doilea gol de care sunt deposedaţi băieţii din Pădurea Neagră, după cel contra lui Gladbach, de pe acelaşi stadion. Freiburg este singura echipă din Bundesliga căreia Stuttgart nu a reuşit să-i smulgă nici un punct pe terenul acesteia. Oricum, vizitatorii şi-au păstrat seria: cel puţin un gol marcat în fiecare meci afară!

TSV 1860 - FRANKFURT 3-1: Trares (27,44, *în meciul 50 pentru el în BL),* ***Cerny (86) - Hagner (47).*** Şi aici s-a păstrat tradiţia: de câte ori a condus, 1860 n-a pierdut. Al 4-lea succes consecutiv pentru "lei" - acelaşi lucru l-a mai realizat în 1968 - şi o declaraţie măgulitoare din partea lui Franz Beckenbauer: *"1860 are un joc de primele 5 locuri ale clasamentului"*

UERDINGEN - BAYERN 1-6: Meijer (87) - Helmer (19), Strunz (52,88), Klinsmann (57), Zickler (64), Scholl (85).

Etapa viitoare: vineri, 1 martie: St. Pauli - Leverkusen, Bremen - Uerdingen. Sâmbătă, 2 martie: Frankfurt - Freiburg, Bayern - TSV 1860, Köln - Karlsruhe, Schalke - Hamburg, Gladbach - Dortmund, Stuttgart - Lautern. Duminică, 3 martie: Rostock - Düsseldorf. Astăzi restanţa Rostock - Schalke.

■ MARIUS BREAZU

Bundesliga

1. DORTMUND	19	12	5	2	46-23	41	+14
2. BAYERN	20	13	2	5	44-25	41	+14
3. GLADBACH	19	9	3	7	28-31	30	+6
4. HAMBURG	18	7	8	3	31-24	29	-1
5. ROSTOCK	18	7	7	4	30-23	28	+4
6. STUTTGART	19	7	7	5	41-36	28	+1
7. TSV 1860	20	7	6	7	30-29	27	-6
8. LEVERKUSEN	18	6	8	4	22-15	26	-1
9. SCHALKE	18	6	7	5	21-25	25	-2
10. FRANKFURT	20	6	6	8	32-37	24	-3
11. KARLSRUHE	20	5	8	7	29-32	23	-10
12. ST. PAULI	19	5	6	8	27-31	21	-3
13. FREIBURG	19	5	5	9	14-24	20	-10
14. K'LAUTERN	19	3	10	6	19-25	19	-14
15. KOLN	18	3	9	6	18-22	18	-12
16. BREMEN	18	3	9	6	18-24	18	-9
17. DUSSELDORF	19	3	8	8	18-29	17	-13
18. UERDINGEN	19	2	8	9	16-29	14	-16

SPANIA

ESPANOL A ÎNVĂŢAT SĂ EXECUTE PENALTYURILE DIN ULTIMUL MINUT

"Ca să fii campion, trebuie să joci 12 meciuri foarte bine, 12 meciuri la nivel mediu şi să câştigi, bineînţeles. Restul, inevitabil, sunt jocuri slabe, dar şi din ele trebuie să câştigi două sau trei!" Cuvintele aparţin antrenorului lui Atletico Madrid, Radomir Antici. Duminică, albroşii au obţinut a 20-a victorie în acest sezon şi după calculele tehnicianului mai au nevoie de 6-7 succese pentru a încheia întrecerea pe primul loc. ***ATL. MADRID - CELTA 3-2: Juan Carlos (19), Simeone (21), Caminero (73) - Gudelj (11, 43).*** A fost însă o seară de nervi şi emoţii pentru suporterii liderului. Pentru prima dată în acest sezon, madrilenii au încasat două goluri pe Vicente Calderon, contraperformanţă reuşită doar în partida cu Betis, de la Sevilla (scor 1-2). Doar geniul Caminero a făcut ca Celta să nu plece cu un punct din capitala Spaniei. Milojko Pantici a dovedit încă odată că este cel mai în formă jucător din Primera Division, dar nici Gudelj n-a fost mai prejos în acest meci.

Cele 8 puncte avans ale lui Atletico se menţin însă pentru că şi catalanii continuă să câştige. ***FC BARCELONA - BETIS 1-0: Kodro (85).*** Greu dar meritat. Oaspeţii s-au arătat mai periculoşi o singură dată, în min. 42, când şutul lui Jarni a fost parat de Busquets. La Barca a jucat şi Cuellar (ex-Betis), iar Bakero a evoluat pentru a 458-a oară în prima ligă. N-a lipsit nici Gică Popescu şi bineînţeles... n-a jucat Hagi! Eliminat: Sanchez Jara, de la alb-verzi (min. 77).

6 goluri din cele 35 marcate în această etapă, au fost realizate în partida în care au evoluat campionii "en-titre". ***COMPOSTELA - REAL 3-3: Fabiano (45), Christensen (69), Virgilio (90) - Zamorano (17), Raul (48), Hiero (55).*** Ce înseamnă să crezi în şansa ta până în ultimele secunde! Gazdele au revenit incredibil de la 1-3 (dealtfel au încasat pentru prima dată 3 goluri pe teren propriu), profitând şi de momentele de visare ale apărării lui Arsenio Iglesias. Ambele echipe au terminat jocul în 10, Jose Ramon (min. 86), respectiv Hierro (min. 87) fiind eliminaţi.

Valencia şi Espanol se menţin în zona UEFA! Şi trupa lui Marcel Sabou (intrat în repriza secundă) continuă să alunece în clasament. ***GIJON - ESPANOL 2-3: Eloy (12), Julio Salinas (68) - Bogdanovici (1), Javi (82), Alex Fernandez (90 - penalty).*** Condusă cu 2-1, cu 9 minute înainte de final, Espanol, cu 5 atacanţi, şi-a apropiat succesul graţie unui penalty, acordat pentru un fault asupra lui Javi, cel mai bun de pe teren. Interesant este faptul că barcelonezii au beneficiat pentru a 3-a oară în acest campionat de o lovitură de pedeapsă în min. 90 (celelalte două au fost însă ratate)!! Să mai precizăm că golul lui Salinas a fosat înscris cu călcâiul, iar Răducioiu n-a jucat, fiind în conflict cu antrenorul Camacho.

VALENCIA - OVIEDO 3-1: Poyatos (15), Mijatovici (48), Arroyo (88) - Cesar (30). Succes aplaudat la scenă deschisă, care a mai alinat durerea suporterilor după eşecul de pe teren propriu din Copa del Roy (3-5 cu Atl. Madrid). Mijatovici a fost din nou fenomenal, iar brazilianul Viola (Valencia) a stabilit un nou record: intrat în teren în min. 70, a primit galben după numai 5 secunde! Antrenorul oaspeţilor, Ivan Ristici, a fost eliminat!

Cu toate că Ovidiu Stângă a contribuit la golul echipei sale, el n-a putut evita demiterea antrenorului. ***SALAMANCA - RAYO 1-2: Claudio (78) - Guilhermo (21), Onesimo (68).*** Primul succes al lui Rayo la Salamanca a coincis şi cu demiterea lui Juan Manuel Lillo, tehnicianul gazdelor, care a ţinut să precizeze: *"Acest lucru li s-a întâmplat şi unor antrenori mai renumiţi decât mine."*

A fost cândva un derby din zona UEFA... ***SEVILLA - ATH. BILBAO 1-1: Petkovici (42) - Valverde (79).*** Joc slab, rezultat echitabil şi al 3-lea meci fără eşec pentru andaluzi.

Un alt derby al codaşelor. ***ALBACETE - MERIDA 2-0: Pedro Riesco (45) - Zalazar*** (63 - penalty). Meci de luptă şi dăruire şi ... cam atât.

Băieţii din Galicia se scaldă pe la mijlocul clasamentului. ***SANTANDER - CORUNA 2-1: Popov (32), Merino (84) - Beguiristain (53 - penalty).*** Fără Donato, Mauro Silva, Aldana, Manjarin, Nando şi Bebeto, oaspeţii nu puteau spera mai mult. Arbitrul întâlnirii, Diaz Vega, a dictat penalty la faultul lui Pablo asupra lui Radcenko, în afara careului!!

SOCIEDAD - VALLADOLID 1-0: Loren (79). Cu toate că a făcut cel mai slab meci din acest an, trupa lui Craioveanu (intrat în mitanul secund) şi-a asigurat victoria, urcând în clasament.

TENERIFE - ZARAGOZA 1-2: Juanale (40) - Poyet (6), Caceres (67). La Tenerife, deşi s-a înregistrat cea mai ridicată temperatură de pe cele 11 stadioane (+20°C), au fost cei mai puţini spectatori, doar 10.000. A fost un joc urât, cu multe faulturi, gazdele terminând meciul în 10, Suarez (min. 71) fiind eliminat. Insularii puteau realiza mai mult, dar golgeterul Pizzi a risipit 3 mari situaţii de gol.

Să mai spunem că în această rundă jucătorii din fosta Iugoslavie au înscris 6 goluri, ceea ce reprezintă 17,14% din totalul realizărilor.

■ GHIŢĂ OCHIŞOR

CLASAMENT

1. ATL.MADRID	28	20	4	4	52-16	64	+22
2. BARCELONA	28	16	8	4	51-22	56	+11
3. COMPOST.	28	16	5	7	40-33	53	+8
4. VALENCIA	28	16	4	8	52-35	52	+7
5. ESPANOL	28	14	9	5	39-23	51	+12
6. REAL	28	12	8	8	52-40	44	+2
7. BETIS	28	11	11	6	38-31	44	+2
8. TENERIFE	28	11	9	8	42-42	42	0
9. CORUNA	28	11	7	10	45-25	40	+1
10. SOCIEDAD	28	10	8	10	34-38	38	-4
11. CELTA	28	9	9	10	31-33	36	-3
12. ZARAGOZA	28	8	9	11	32-39	33	-6
13. BILBAO	28	8	9	11	30-39	33	-9
14. SANTANDER	28	7	10	11	29-45	31	-11
15. ALBACETE	28	7	9	12	39-52	30	-15
16. SEVILLA	28	7	9	12	27-40	30	-12
17. OVIEDO	28	7	8	13	29-42	29	-16
18. GIJON	28	8	4	16	35-42	28	-14
19. RAYO VALEC.	28	7	7	14	29-47	28	-14
20. MERIDA	28	5	12	11	23-38	27	-12
21. SALAMANCA	28	5	9	14	38-50	24	-21
22. VALLADOLID	28	5	8	15	33-48	23	-16

NECESARA LECȚIE

CÂINII LATRĂ, CARAVANA TRECE...

de Miki Junea

Era, dacă nu mă-nșel, cam prin 1973. La Cluj se juca un meci între "U" și Dinamo, transmis la TV. Un meci fără istoric, una din antologicele trânteli aflate în arhiva televiziunii, pentru că Dinamo era înscrisă la titlu, iar clujenii nu aveau nimic împotrivă. A câștigat Dinamo, evident. Cu 5-1, după un meci în care studenții încasau fiecare gol cu bucuria unui zece la examen! Clujenii nu aveau nicidecum o situație liniștită în clasament, erau chiar la retrogradare, dar n-aveau treabă! Știau foarte bine că în acel an nu retrograda nimeni, pentru că în urma unei campanii poate asemănătoare cu cea de anul trecut, dar mai puțin mediatizată, evident, se modifica sistemul competițional. Adică, prima divizie își mărea numărul competitoarelor, de la 16 la 18. Sigur că nu clujenii constituiau motivul principal al acestei hotărâri, ci, ghici ciupercă ce-i, Sportul Studențesc! Iată că nimic nu-i nou sub soare... Precum era și - pe atunci tovarășul - Mircea Angelescu, cel care, la indicația "organelor", pentru că Sportul Studențesc era deja luată în custodie, s-a dat peste cap pentru a argumenta și a impune în final un alt sistem. Pentru că numai în acel mod, amintita echipă ar fi scăpat de retrogradare.

Au trecut anii și același personaj se luptă acum pentru a impune "în cuget și simțiri" reducerea, de astă dată, a competitoarelor primei scene fotbalistice, cu alte cuvinte, revenirea la 16 echipe. Bineînțeles că argumentele de care - de astă dată domnia sa - uzează, frizează ridicolul și n-are nici un rost să ne oprim asupra lor. Mai interesantă și oricum de așteptat este reacția cluburilor. Care, după o inexplicabilă letargie, când păreau că se împăcaseră cu soarta ce le fusese hărăzită, s-au trezit acum la realitate, promițând o adevărată revoltă, dar, hotărându-se să nu admită reducerea competitoarelor primei divizii. Nu știu dacă o fac conștient, în fond, la ora actuală cămașa-i mai aproape de corp decât sacoul, dar cluburile contrează astfel o perspectivă de-a dreptul periculoasă. Adică: faptul că avem deja o divizie națională sedimentată, în care un grup de patru cluburi se detașează net la capitolul sponsori, baza materială, efectiv, investiții. În caz de reducere a competitoarelor, aceste patru cluburi vor avea grijă să-și taie partea leului din împărțirea prăzii, adică din masa jucătorilor cărora nici valoarea nici propria voință nu-i vor împăca la gândul unei divizii inferioare. Să adăugăm la asta intrarea în funcțiune a grilei și altele, astfel încât, mergând din aproape în aproape, gruparea de patru amintită (și cunoscută) va crește precum voinicul din poveste! Asta va anula în viitor orice urmă de competiție și va putea da nastere chiar la fenomene sociale necontrolabile, pentru că nimănui nu-i va conveni să stea impasibil și să asiste la nesfârșit cum o întreagă echipă i se dezmembrează pentru a fi expediată pe adresa lui... Dinu, să zicem...

Sigur că e mult mai comod să desființezi decât să încerci să consolidezi un fotbal suferind, dar totul are o limită care trebuie atinsă urgent. Altminteri, dezmembrarea de care vorbeam amenință cu generalizarea. După revenirea selecționatei din Thailanda și a tineretului din America de Sud, dinspre Steaua s-a și creat vertijul care amenință cu absorbția a cinci jucători, toți remarcați pe parcursul turneelor. Întrebarea care se pune vizează subzistența cluburilor de la care aceștia pleacă, dacă vor mai apuca finalul campionatului. Bine că Sorin Bagiu a dat tonul, s-a trezit în final cineva care să pună lucrurile la punct, într-o perioadă în care jucătorii nici nu știu prea bine pe ce lume se află. Aș cita în acest sens aspectul lui Ciocoiu, un monument de ilaritate în judecată, de speța unor Panait sau Narcis Răducan...

Cert e că s-au adunat prea multe pe capetele nu prea luminate ale federalilor, ușor depășiți de evenimente, care țin în brațe doar echipa națională, alungând cluburile cu ostentația unei maștere, în fața fiului vitreg. În atari condiții, nu le-ar strica domniilor lor o lecție bine servită de copilul vitreg, o lecție pe care, nu ne-ndoim, acesta va fi în stare s-o dea și nu va pregeta s-o facă.

goal trotter

■ Patrick Kluivert s-ar putea să nu figureze în lotul "Portocalei mecanice" pentru EURO'96, atacantul de 19 ani al lui Ajax fiind citat la tribunal pe data de 1 mai, vinovat de omucidere prin imprudență, ca urmare a tragicului accident rutier provocat de viitorul jucător al lui AC Milan în septembrie '95. Autorul "dublei" din meciul de baraj cu Irlanda, din decembrie, respectiv al unicului gol din finala Champions League '95, ar putea sfârși în spatele gratiilor pe o perioadă de un an, o amendă substanțială și suspendarea permisului de conducere nefiind nici acestea excluse.

Mâine, la Amsterdam, se va disputa returul reprogramat al celei de-a 22-a ediții a Supercupei Europei, dintre Ajax și Real Zaragoza (în tur a fost 1-1, gol Kluivert). Competiția demarată în 1972 la sugestia ziaristului olandez *De Telegraaf*, dar recunoscută oficial de UEFA abia în '74, a fost câștigată la primele sale două ediții de Ajax, spaniolii lăudându-se tot cu două victorii, prin Valencia, în '80, și Barcelona, în '92.

■ Franța și-a egalat recordul de 19 meciuri consecutive fără înfrângere stabilit în 1991, în perioada Platini, grație și "dublei" parizianului Patrick Loko în victoria cu 3-1 din amicalul contra grecilor, de pe Stade de Costieres din Nîmes, Cantona, Ginola și Papin nefiind nici de această dată selecționați de Aime Jacquet. Următoarea haltă a "cocoșilor", în martie, la Bruxelles, contra Belgiei. Sâmbătă, deținătoarea la zi a Cupei Franței, Paris Saint Germain, a părăsit prematur actuala ediție, în optimi, pierzând cu 1-3 la Auxerre. Și Monaco a clacat, la penalty-uri (4-5, 1-1), la Lille.

■ Etapa a 25-a belgiană a fost amânată datorită vremii nefavorabile.

■ Firma de echipament sportiv *Umbro* a îmbrăcat reprezentativa Angliei într-un nou trusou, versiunea 1996-'97, de culoare gri-indigo (!), având aspectul docului, echipamentul portarilor fiind à la Jorge Campos.

■ Iuri Lucikov, primarul Moscovei, a asigurat conducerea clubului campion Spartak că pe viitor o va scuti de plata impozitelor, în valoare de 70 milioane de ruble, pe sumele de transfer plătite pentru achiziționarea unor jucători care să acopere golurile apărute prin recenta plecare a lui Onopko, Kulkov, Yuran și Cercesov. Spartak o va înfunta în sferturile Champions League pe FC Nantes.

■ Joe McCarthy, unul dintre antrenorii din stafful reprezentativei Irlandei, și-a declinat prelungirea contractului în favoarea unui angajament similar cu Noua Zeelandă. Recent, și Sean Connolly a renunțat la postul său de director executiv al federației irlandeze. După "girafa" Jackie Charlton potopul?

■ Graham Taylor este noul director tehnic al londonezei Watford (a 24-a în liga a 2-a). Fostul selecționer al Angliei în perioada 1990-93 a mai ghidat-o pe Watford și în trecut, timp de 11 ani, din liga a doua până în Cupa UEFA, spre bucuria președintelui pe viață al clubului, Elton John. La noul său debut, de sâmbătă (2-3 acasă cu Ipswich), Taylor și-a rugat elevii să decidă singuri "11"-le de start!

■ Jan Molby este noul antrenor-jucător la Swansea (liga a 3-a).

■ La Porto, în meci amical, PORTUGALIA - GERMANIA 1-2. Andy Moller a înscris golurile sale cu numerele 21 și 22 pentru Bundesteam. La Haifa, Israel - Lituania 4-2.

■ Suedia a câștigat turneul din Hong Kong, învingând Japonia la penalty-uri (5-4, 1-1), iar apoi a învins Australia, la Brisbane, cu 2-0 ("dublă" Andreas Andersson).

■ Ronaldo (PSV Eindhoven) va fi supus în curând unei operații la genunchiul stâng, cu speranța că va fi apt pentru echipa olimpică a Braziliei în iulie la Atlanta. Săptămâna viitoare vor fi cunoscute calificatele din zona sud-americană CONMEBOL la Olimpiadă, în cursă rămânând Brazilia, Uruguay, Argentina și Venezuela.

■ Pentru amicalul Croația - Polonia, de mâine, de la Rijeka, este incertă utilizarea fundașului central Slaven Bilic, accidentat la gleznă în meciul lui West Ham cu Newcastle, "păzindu-l" pe Asprilla. Evoluțiile croatului sunt foarte apreciate în Anglia, după recenta sa trecere de la Karlsruher SC la West Ham londonezii reușind 5 victorii consecutive în campionat, cifră record în întreaga istorie a "fierarilor" în prima ligă!

007

SUPORTERII "SOCIETĂȚILOR" ITALIENE

În fotbalul adevărat, cluburile caută să câștige cât mai mulți spectatori la meciurile lor, pentru că spectatorii înseamnă bani și... spectacol. Oricum, respectul (sau lipsa acestuia) față de proprii suporteri se oglindește, de multe ori, în prestația din teren a echipei. Pe lângă tot felul de efecte (obiecte purtând însemnele clubului favorit), grupările din fotbalul profesionist recurg la cea mai simplă atragere a spectatorilor: abonamentele. Beneficiind de mari reduceri, iubitorii fotbalului nu ezită să apeleze la acest mod pentru a-și asigura locul pe stadion. (La Manchester, pentru a te abona la meciurile lui United, ești nevoit să stai mai multe luni pe "lista de așteptare"). Vă prezentăm alăturat un tabel în care "vioara întâi" este Serie A. Orice alt comentariu este, credem noi, de prisos.

CLUBUL	Abonamente	Orașul /	locuitori	abonați/ locuitori
Atalanta	11.596	Bergamo	122.142	1 la 10,5
Bari	13.025	Bari	371.022	1 la 28.4
Cagliari	12.470	Cagliari	233.848	1 la 18.7
Cremonese	2.951	Cremona	80.929	1 la 27.3
Fiorentina	29.200	Firenze	448.331	1 la 15.3
Napoli	15.300	Napoli	1.212.387	1 la 79.2
Padova	9.298	Padova	234.678	1 la 25.2
Parma	21.047	Parma	179.019	1 la 8.5
Piacenza	7.815	Piacenza	109.039	1 la 13.9
Udinese	8.300	Udine	102.021	1 la 12.2
Vicenza	12.000	Vicenza	116.620	1 la 9.7
Inter / Milan	28.388/46.223	Milano	1.604.773	1 la 21.5
Juventus / Torino	34.941/13.365	Torino	1.117.154	1 la 23.1
Lazio / Roma	31.683/39.087	Roma	2.840.259	1 la 40.1
Sampd./Genoa (B)	20.031/7.003	Genova	762.895	1 la 28.2

YUGOSLAVIA

La Novi Sad, 90 de minute de fotbal și 8 de box

Doar 30.000 de spectatori au urmărit cele 10 jocuri din Prva A si Prva B liga, dintre care 12.000 au asistat la primul derby al sezonului de primăvară, cel de la Novi Sad, **VOJVODINA - STEAUA ROSIE 1-1: Saula (72 - penalty) - Pantelici (54).** După cele întâmplate în primele 45 de minute (Vranies, de la gazde, a avut o bară în min. 22), nimeni nu putea să-si imagineze ce va urma după reluare. Oaspeții au deschis scorul, autorul golului fiind un ex, transferat în pauza competitională. După ce "omul în negru" a dictat un penalty, la un hent al lui Milivojev, (în opinia conducătorului jocului) si după ce Dzurgevski (Vojvodina) a comis un fault la mijlocul terenului a început corrida. Fotbalul a încetat si timp de 8 minute (!) a lăsat locul boxului. Epilog: 3 cartonase rosii, Vranies si Saula, de la Novi Sad si Zivkovici de la Zvezda. A urmat o dominare totală a alb-rosilor, dar goalkeeper-ul Kocici a parat totul, chiar si un penalty, executat de Krupnikovici (min. 84).

Au evoluat formațiile: *VOJVODINA: Kocici - Cilinsek, sabo, Vukotici, Saula - Bjegovici, Vranies, Anici, Drincici - Milosevski, Giurkovici. STEAUA ROȘIE: Z. Milojevici - Zivkovici, P. Stankovici, Radmanovici, V. Milojevici - Sakici, Milivojev, Pantelici, Podunavac - Krupnikovici, Ognjenovici.*

De această remiză a profitat liderul, eterna rivală a Zvezdei.

PARTIZAN - BECEJ 4-1: Besirovici (63), Pomici (74), Hristov (76), Vukicevici (89) - Cirici (31). Alb-negrii, fără 5 titulari, s-au chinuit realmente timp de o oră, în fața a doar 2.000 de susținători. Si asta în pofida faptului că Becej a jucat încă din minutul 20 în inferioritate numerică, Aleksici fiind eliminat.

Interesant este că primele două reusite ale învingătorilor au aparținut rezervelor. Spectaculos golul lui Vukicevici și să mai notăm că la Partizan a debutat Krstajici, transferat de la Kikinda.

În celelalte 3 partide din Prva A liga s-au consemnat tot atâtea remize **SLOBODA - CUKARICKI 0-0.** Joc disputat pe un teren înghețat, cu puține faze de poartă.

RADNICKI NIS - PROLETER 1-1: Dimitrievici (45) - Stojanovici (75). Meciul a început cu o întârziere de 10 minute, datorită marcajului defectuos al terenului. Gazdele au mai avut și o bară!

RAD - MLADOST LUCANI 0-0. Eroul întâlnirii a fost portarul lui Mladost, Slavkovici, care si-a salvat echipa în 5-6 situații dificile.

PRVA "B" LIGA

S-au înregistrat doar succese ale gazdelor: *Napredak - OFK Beograd 2-1; Hajduk Kula - Buducnost Podgorica 2-0; Zemun - Mladost Backi Jarak 3-1; Loznica - Borac Cacak 2-1; Radnicki Novi Beograd - Obilici 2-0.*

Ceea ce anticipam săptămâna trecută s-a adeverit. La 27 martie, la Belgrad, se va juca *Iugoslavia - România.*

■ **MILE PUTNIK**

CLASAMENT PRVA A LIGA

1. PARTIZAN	20	16	4	0	58-11	24
2. STEAUA ROȘIE	20	15	2	3	51-17	20
3. VOJVODINA	20	12	5	3	37-15	17
4. CUKARICKI	20	10	9	1	35-8	12
5. BECEJ	20	8	6	6	30-20	11
6. MLADOST	20	9	5	6	29-21	10
7. RADNICKI	20	7	7	6	25-24	10
8. RAD	20	9	6	5	32-13	9
9. PROLETER	20	6	4	10	20-34	7
10. SLOBODA	20	8	4	8	19-25	6

CLASAMENT PRVA B LIGA

1. HAJDUK	20	7	7	6	20-20	12
2. RADNICKI	20	8	4	8	32-32	11*
3. ZEMUN	20	6	4	10	23-28	10
4. OBILICI	20	7	4	9	29-36	8*
5. BUDUCNOST	20	3	3	14	16-43	6
6. NAPREDAK	20	3	4	13	16-48	6
7. BARAC	20	5	4	11	17-27	5
8. LOZNICA	20	5	4	11	27-40	5
9. OFK BEOGRAD	20	2	6	12	21-58	5
10. MLADOST	20	5	5	10	25-42	4

OLANDA

Et. 24: Breda - Nijmegen 2-1; Sittard - Sparta Rotterdam 0-1: Feyenord - Eindhoven 0-0; Ajax - Heerenven 6-2. Au fost amânate jocurile Kerkrade - Waalwijk, Arnheim - De Graafschap, Twente - Tilburg, Utrecht - Deventer, Volendam - Groningen.

CLASAMENT

1. AJAX	21	18	2	1	71-12	56	+23
2. EINDHOV.	22	17	3	2	75-13	54	+21
3. FEYEN.	23	11	7	5	46-29	40	+7
4. SP. ROTT.	23	9	8	6	34-37	35	+2
5. TILBURG	21	8	9	4	39-27	33	+3
6. BREDA	22	8	9	5	34-23	33	-6
7. HEERENV.	21	8	8	5	35-38	32	-1
8. ARNHEIM	22	8	7	7	34-32	31	-2
9. KERKRADE	21	7	9	5	23-22	30	+6
10. WAALWIJK	22	8	5	9	26-30	29	-7
11. GRONING.	21	6	9	6	26-31	27	0
12. ENSCHEDE	21	7	5	9	26-33	26	-4
13. SITTARD	23	5	8	10	17-36	23	-10
14. NIJMEGEN	23	4	6	13	23-53	18	-21
15. GRAAFSCH.	21	3	6	12	25-45	15	-18
16. UTRECHT	21	3	6	12	16-39	15	-18
17. VOLENDAM	21	3	5	13	16-48	14	-16
18. DEVENTER	19	2	6	11	22-40	12	-18

Etapa viitoare, duminică 3 martie: Deventer - Sittard, Arnheim - Ajax, Eindhoven - Kerkrade, Tilburg - Volendam, Twente - De Graafschap, Heerenven - Nijmegen, Sparta Rotterdam - Breda, Utrecht - Waalwijk, Groningen - Feyenoord.

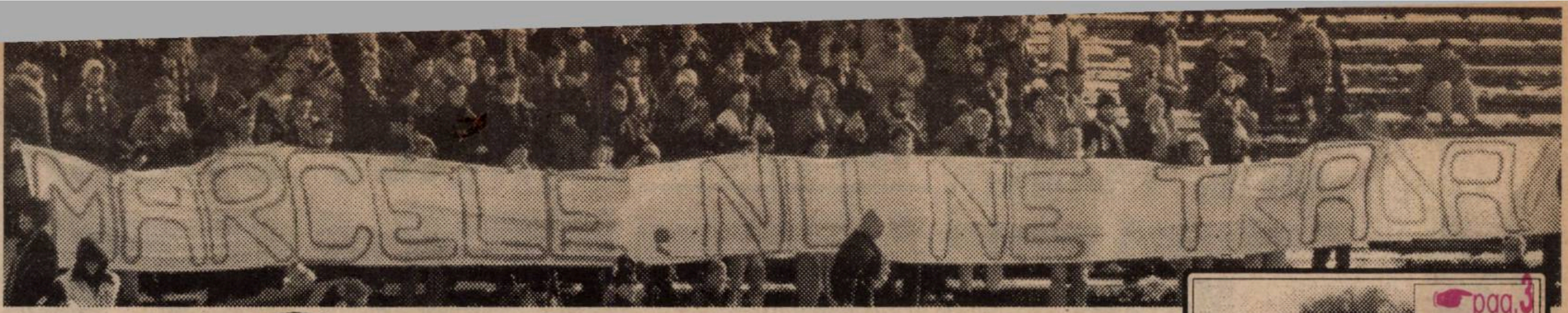

FOTBAL vest

Anul VI Nr. 8 (211) ● 6-12 Mar. 1996
Apare marți ● 16 pagini ● 600 lei

■ MAGNET ■ MAGNET ■ MAGNET ■ MAGNET ■

☛ pag.3

BABAN: "Plec la Dinamo!"

SERIAL SHOCK

DOSARELE SECRETE ALE FOTBALULUI

HORIA CIUGUDEAN

● După trei ore, m-am trezit plin de sânge ● Mergeam la federație cu cuțite și topoare ● De la Satu Mare cărau aragaze ● Pe Ionuț l-am dat, la Poli, pe 30 perechi de ghete

☛ pag.3

LA IAȘI, POLI A FOST DUSĂ LA PENITENCIAR!

INVITAȚII FOTBAL vest

EMIL ȘERBAN

``Devin jucător la Poli și-atât``

☛ 9

ILIE ROTARIU

``Nimic decât PROMOVAREA``

☛ 10

La ordinea zilei

ROSENBLUM

Totul e în aer!

☛ 10

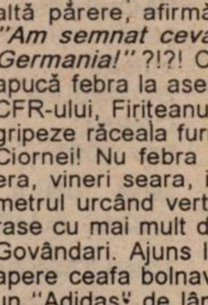

VOCEA PORUMBELULUI FEBRIL

(nu iese fum fără zvon nici în peluză)

● În plină eră a parabolizării și cablării, plouă cu fotbal în blocurile druckerilor și...casele conducătorilor. Ce-i drept, n-am văzut încă vreun conducător autohton să se lipească la strategia fotbalului de "afară". Văd însă că druckerii învață repede...Spun asta pentru că în Curva Sud a ovalului timișorean, sâmbătă, a apărut un imens transparent cu inscripția: *"Marcele, nu ne trăda!"*. Acum eu nu știu dacă trădarea vine de la abandonarea alb-violetului, sau îmbrățișarea alb-roșului, cert e că șefii din Regele Ferdinand sunt foarte liniștiți. În biroul d-lui Boit se știe clar: *"Băban mai are 2 ani contract cu Poli!"*. Marcel, de altă părere, afirmă că-i expiră în vară, dar lasă un dram de suspiciune: *"Am semnat ceva ca să ajut clubul, deoarece mi-a plătit datoriile din Germania!"* ?!?! Cine pe cine a ajutat?! Vă las pe dvs. să decideți, că mă apucă febra la asemenea..."enigme"! ● Cu febră a stat, sâmbătă, pe banca CFR-ului, Firiteanu. I-a scăzut în minutul 83, că până atunci era să-l... regripeze răceala furnalelor hunedorene. ● Febra i-a adus în schimb noroc lui Ciornei! Nu febra meciului, ci febra lui...Fuchs. Inegalabilul om-orchestră era, vineri seara, incert pentru meciul Gloria - Olimpia Satu Mare, termometrul urcând vertiginos spre 40°C! Deși dimineața situația nu se ameliorase cu mai mult de juma' de grad, Fuchsi s-a prezentat la ora meciului, în Govândari. Ajuns la stadion, a solicitat la vestiarul gazdelor o cipilică, să-i apere ceafa bolnavă, de vânt și ninsoare. Când Ciornei, generos, i-a oferit un "Adidas" de lână, colegii, răutăcioși, au sărit tendențioși: *"Pisicule, te-ai aranjat de o notă mare în cronică!"* Nota mare și locul în echipa "Fotbal vest" au venit însă de la pasa decisivă și golul înscris de Ciornei fără ... căciulă. Acum, bănuiesc eu, la următorul meci al Gloriei de acasă, va fi carambol mare în vestiaru' din Govândari! Toți o să se înghesuie să-i dea ciupilica lui Fuchs. Poate totuși vine primăvara... ● Până una- alta, la CSMR a (re)venit Constantin Cojocaru, plecat în ianuarie la Motru, ca jucător liber. Numai că și la Motru i s-a dat... liber. Acum e supărat că Mircea Chivu nu l-a luat la Vâlcea! Iar mă ia cu febră...

ION GOLUMBU

P.S.: Am fost luat în perdafuri săptămânile trecute că tot am dat-o cu "pactul" Poli- Dinamo. Am fost asigurat că nu e adevărat. Eu mă bucur dacă nu e adevărat, dar mă bucur și pentru... ce am scris! Vorba doctorilor: *"Mai bine să previi decât să vindeci!"*

NUMAI ÎN vest FOTBAL PUTEȚI CITI:

- ☛ GANEA RĂMÂNE LA NAȚIONAL
- ☛ DEMBO I-A MARCAT LUI POLI!
- ☛ CÂTE CARTONAȘE ARE ROCCO?
- ☛ SIMION ȘI-A SEMNAT DECAPITAREA
- ☛ STUPAR - DA, DAR DEBRECEN...
- ☛ CSM REȘIȚA A DORMIT ÎN GARĂ!
- ☛ BOȘCA A ÎMPLINIT... 8 ANI!

HENȚ CU ...MÂNA

SICTIR TRANSIT GLORIA RAPID MUNDI

Plecat din gara SAMSUNG cu oareșce întârziere, pe ruta GIULEȘTI - CHAMPIONS - LEAGUE, trenul RAPID, cu blatiști în compartimentul de clasa I, a făcut haltă la Bistrița unde conductorul JEAN PĂDUREANU, acest Sepp BLATTER al fotbalului nostru, a coborât nițel să se vadă cu GLORIA, fosta lui metresă, ce gătise-n așteptarea lui și-n amintirea neuitatului concubinaj un tort mare copt din BLAT de trei puncte, după rețeta TEHNOLOGIEI PENTRU O VIAȚĂ. Emoționată din cale-afară de momentul revederii, printre lacrimi și suspine, GLORIA și-a lepădat, fără jenă, chiloții fair-play-ului prostituându-se cu JENICĂ, așa cum era de așteptat. Astfel se face că, după vreo 85 de minute de prostituție cu BALONUL și, contrar cursului actului, prima care-a dat semne de oarece satisfacție a fost PASIVA GLORIA. Speriat că actul se va-ncheia pentru el fără plăcerea maximă, JEAN a renunțat la BALON și, trecând la perversități cu acceptul GLORIEI, a reușit ca-n numai trei minute să termine-n extaz întâlnirea. După ce și-au spălat păcatele la duș, porumbeii s-au așezat cuminți la masă, pentru a linge satisfăcuți, amândoi, din BLATUL tortului. Acum poate că ȚIȚI, liderul de sub parazolul SECHELARIULUI, ar zice să le Steaua-n gât rapidiștilor, dar nu cred c-are destul sânge-n grade, deoarece au mai rămas ceva felii de tort și pentru pofta Primului Drucker rapidist și s-ar putea ca acesta să-i râgâie-n nas vreo Ordonanță cu damf de mazilire. Și chiar dac-ar zice cineva ceva, vorba ortacului Miki Junea: “ câinii latră, garnitura rapidistă trece “, căci fotbalul nostru-i plin de prostituate cu legitimații în regulă, ce fac trotuarun campionat în chip de fete mari cu BALONUL în poșetă, de la Iași și pân' la Bistrița, via Piatra-Neamț.

Aud că, mai nou, unele dintre ele plâng pentru că edilii federali, care vor trece la planul de sistematizare competițională strâmtând trotuarele campionatului, le vor lăsa pe drumuri și fără clienții înaltei societăți a prostituției de lux cu balonul. Plâng fiindcă, ajunse prin parcările Diviziei “ A “, traiul le va fi mai greu, căci aici clienții-s mai duri în CONTACTE și, pe deasupra, punga pentru plata preacurviei este mult mai mică. Dar cine știe, poate c-or avea în viitor și ceva noroc atunci când ex-copiii teribili RICĂ GIUMBUȘLUC ori ILIE RACHETĂ, propulsați spre fotoliile înalte, în confuzia dintre DEMNITATE și DEMNITAR, vor fi primii care vor asigura practicantelor celei mai vechi meserii din lumea fotbalului mioritic condiția optimă de lucru adică, BORDELUL. Și-atunci să vedeți voi, druckeri inocenți ce sunteți, ce de PEȘTI își vor depune icrele profesioniste în balta cu mangealâc a campionatului nostru.

BOR**DEL BOSQUE**

DIALOGURI INERENTE

MARCEL BĂBAN

"Dacă erau bani la Poli, nu pleca nimeni!"

REP: *Marcele, s-a vehiculat prin mass-media, am preluat și noi, faptul că ești în vederile lui Dinamo pentru un eventual transfer din vară. Tu ce știi despre asta?*

M.B.: Da, este adevărat.

REP: *Te-a contactat clubul Dinamo?*

M.B.: Da.

REP: *Bun, dar spune-ne câteva amănunte. Sau e secret? Când au luat legătura cu tine? Când au fost la Timișoara, la turneu?*

M.B.: Nu. Mai înainte de turneu au discutat cu mine. Tratativele au continuat și cu ocazia turneului, și după.

REP: *Dar tu ești încă doi ani sub contract cu Poli...*

M.B.: Nu-i adevărat. Ceea ce s-a vehiculat în legătură cu contractul meu este fals. Când m-am întors din Germania, eu am semnat doar pentru doi ani. Iar clubul Poli, pentru a justifica niște cheltuieli din Germania, a declarat că am contract pe trei ani.

REP: *Deci tu, din vară, ești jucător liber...*

M.B.: Eu așa știu.

REP: *Dar au fost și niște emisari de la Slavia Praga să te vadă, la meciul cu Steaua Roșie. Despre asta știi ceva?*

M.B.: Știu. Dar n-am luat legătura direct cu dânsii.

REP: *Prin Florin Iacob, nu?*

M.B.: Da.

REP: *Și cum a rămas?*

M.B.: N-a fost de acord Poli cu un eventual transfer al meu.

REP: *Slavia te-a vrut chiar de acuma, nu?*

M.B.: Bineînțeles. Și cum n-avem o situație chiar strălucită în clasament, mi s-a spus că este nevoie de mine la echipă.

REP: *A fost și varianta cu Ungaria, propusă de Jean Pădureanu...*

M.B.: Asta o știe doar dânsul. Eu eram în cantonament la Herculane când circula acest zvon, și nu am discutat cu nimeni în legătură cu un asemenea transfer.

REP: *Există și o ofertă din Iugoslavia, pentru când se termină campionatul la noi, de la Kikinda, care dorește să promoveze și ar vrea ca tu, împreună cu Vlaicu și Rotariu, să-i ajutați. Ce părere ai?*

M.B.: Dacă va fi de acord conducerea, eu n-am nimic împotrivă.

REP: *Să revenim la Dinamo. Tu ai vrea să joci acolo? Ținând cont că toți cei care evoluează la acest club sunt foarte huiduiți pe toate stadioanele din țară.*

M.B.: Sunt profesionist și mă gândesc în primul rând la avantajele mele. În toate țările este la fel. Nu toate echipele sunt agreate de către public.

REP: *Asta așa este. Și Roberto Baggio a fost fluierat la Torino, când a venit cu Milanul. De ce crezi tu, însă, că ar fi mai avantajos să joci la Dinamo?*

M.B.: În primul rând, este o echipă care evoluează an de an în cupele europene și astfel ai o șansă în plus să prinzi un contract mai bun.

REP: *Dar dacă Dinamo nu ajunge în cupe anul acesta, ce faci?*

M.B.: Nu contează. Eu tot pentru ei optez.

REP: *Și dacă Poli îți oferă un contract foarte avantajos?*

M.B.: Nu cred. N-au cum, pentru că aici nu sunt bani. Dacă erau bani la Poli, rămâneau și ceilalți jucători care au plecat.

REP: *Se poate spune că tu ești acum la a doua perioadă bună la Poli. Prima a fost cea cu Jackie Ionescu, când ați prins Cupa UEFA și ați jucat finala Cupei României cu Steaua. Cum îți explici această revenire de formă?*

M.B.: Nu cred că poate fi vorba de o revenire. De câte ori am jucat la Poli, am fost golgeterul echipei.

REP: *Atât presa, cât și o parte a publicului te acuză uneori că ești puțin individualist, că nu colaborezi cu Gușatu și Săvoiu...*

M.B.: Dacă e să luăm golurile date de ei, cred că trei sferturi sunt din pasele mele.

REP: *Cu cine te înțelegi cel mai bine în joc?*

M.B.: Cu Vlaicu.

REP: *Marcele, să schimbăm puțin subiectul. În numărul trecut al ziarului, ne-am referit la o statistică a penalty-urilor. Tu ai executat în acest campionat 6 lovituri de la 11 metri, transformându-le pe toate. Îți mai amintești când ai ratat ultimul penalty?*

M.B.: În finala Cupei, cu Steaua.

REP: *Bun, asta s-a petrecut la penalty-urile de departajare, după 120 de minute. Eu mă refer la cele din timpul regulamentar de joc...*

M.B.: N-am ratat niciodată!

REP: *După experienta ta germană, mai ești tentat să joci afară?*

M.B.: Da. Ori în Germania, ori în altă parte. Aș prefera însă Germania, pentru că acolo sunt părinții mei. Dar să prind un contract bun.

REP: *În încheiere, să mai precizăm încă o dată, să fie clar pentru toți cititorii: dacă Poli ți-ar oferi un contract bun, ai pleca?*

M.B.: Eu cred că totuși aș pleca, deoarece când ți se oferă o șansă trebuie să o exploatezi.

REP: *Și dacă Poli ar încheia campionatul înaintea lui Dinamo? Atunci te-ai duce în jos?*

M.B.: Acolo oricum ai mai multe șanse. Așa sunt echipele mici, asta este soarta lor. Să crească jucători, care apoi tind să plece la formații mai redutabile. Dacă ar fi avut Poli bani, toți veneau la Poli.

DUKI POPOVICI
& SANDU USUSAN

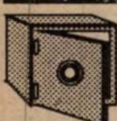

Nu-i vestiaru' seif de bancă

■ *LA IAȘI, POLI A AJUNS LA PENITENCIAR!* În tur, când ieșenii au venit la Timișoara au avut asigurate cazarea și transportul de la hotel la stadion. Conform înțelegerii, alb-violeții au beneficiat de aceleași servicii în Moldova. Numai că nu întotdeauna socoteala de acasă se potrivește cu cea din târg. Astfel, marți seara, șoferul autocarului pus la dispoziție de gazde, a uitat să ducă băieții lui Poli de la locul unde au servit masa, la hotel, timișorenii fiind obligați să apeleze la taxiuri. Miercuri, același șofer buimac a dus-o pe Poli la ... penitenciar, în loc s-o ducă la stadion! Fără cuvinte.

■ *24 DE ORE DE LA VÂLCEA LA REȘIȚA.* Se mai întâmplă și așa ceva. În drum spre casă, de la Râmnicu Vâlcea, autocarul CSMR-ului s-a defectat la Craiova. Era clar că singurul mijloc de întoarcere rămânea trenul. Culmea e că reșițenii au ajuns la destinație tocmai duminică dimineață! Agentul nostru din Valea Domanului presupune că roș-negrii n-au avut destui bani pentru a veni cu Inter-City, apelând astfel la un tren de noapte.

■ *INSPECȚIA DIN GOVÂNDARI.* Înaintea meciului Gloria - Olimpia Satu Mare, centralul Gheorghe Veriveș a inspectat terenul de joc, cerând să se mai pună nisip deasupra liniilor de marcaj, să se curețe zăpada unde trebuia să fie varul. A surprins însă ținuta în care a fost făcută inspecția: bluză subțire, chiloți scurți, fără trening! Văzând exemplul arbitrului bucureștean, jucătorii Olimpiei au lepădat rapid treningurile. Le-o fi fost rușine! Să mai spunem că gazdele au jucat în niște șorturi istorice, care aveau menirea să-i protejeze pe reșițeni de frig. Semănau cu cele purtate de băieții UDR-ului prin anii '30!

■ *PETROVAN - UN CAZ SPECIAL.* Fostul jucător al FC Maramureș Baia Mare a făcut pregătirile de iarnă cu Astral Deta, manifestându-și dorința să joace din retur la acest club. Cum și antrenorii Ghiță Chimiuc și Viorel Vișan au fost mulțumiți de prestațiile acestuia, conducerea detenilor s-a hotărât să-l legitimeze. Dar când Bata Feniaț s-a deplasat la federație a descoperit că Petrovan are deja două legitimări în acest sezon: pe 8 august a fost transferat de la Toplița la Sighet, iar la 10 octombrie de la Sighet la Baia Mare. Conform regulamentului, n-ar avea voie să activeze la un al treilea club în această ediție de campionat. Cum însă cei de la Baia Mare nu și-au onorat datoriile bănești, Petrovan reprezintă un caz special și acum Astralul așteaptă răspunsul FRF-ului la memoriul făcut.

■ *DICTATURA TINERILOR DE LA CPL!* După Flavius Domide, un alt antrenor a fost schimbat de la conducerea echipei CPL Arad, care are un avans considerabil în clasament. Este vorba de Gabi Birău. Agentul nostru a aflat și motivul destituirii: la cererea jucătorilor mai tineri din echipă!

■ *GHEORGHE SIMION ȘI-A SEMNAT SINGUR DECAPITAREA!* Joi, 29 februarie, a avut loc o adunare generală la CSM Reșița. S-a ales un Cosiliu de administrație format din 17 membri, 12 fiind nominalizați, ceilalți 5 urmând a fi cooptați din rândul unor sponsori puternici care se vor "arăta" pe parcurs. Iată-i însă pe cei 12 "magnifici": *Ilie Pătruică, Marius Popescu, Iancu Muhu* (CSR), *Ion Toma* (director economic CSR), *Marian Bojică* (Mercur SA), *Simion Jura* (Transmontana SA), *Mitică Buzatu, Mihai Sprânceană* (Prestarea SA), *Lucian Voinescu, Ioan Dolinschi* (CSR), *Ioan Balosin* (CSR), *Constantin Milosevici* (CSR). Regretabil este faptul că UCMR-ul nu s-a implicat cu toate forțele, "fărâmiturile" aruncate popicelor și handbalului fiind nesemnificative.

Tot la această ședință, Georghe Simion și-a prezentat demisia în scris (acceptată de adunarea generală). Fostul președinte s-a retras în sala de protocol, semnându-și propria ... decapitare. Agentul nostru, strecurat printre atâtea VIP-uri, ne-a comunicat și cele scrise de dl. Simion: *"Solicit această din cauza probleme personale."* După cum se poate vedea, ortografia nu este tocmai corespunzătoare, fapt datorat tensiunii momentului. Același Gheorghe Simion a răspuns, ieri, luni, 4 martie (după închiderea ediției săptămânalului nostru) în fața unei comisii, cu privire la situația contractelor jucătorilor, transferurilor, etc.

■ *BOSCA SI-A SĂRBĂTORIT DOAR A 8-A ZI DE NAȘTERE!* Și asta în pofida faptului că a împlinit 29 de ani! Vă aducem însă la cunoștință că este născut pe 29 februarie! La CSMR se obișnuiește ca cel care-și serbează ziua să facă cinste cu o ladă cu bere. Deci, Vali ar fi trebuit să se prezinte cu 4 lăzi!

AGENTURA

■ MAGNET ■
General manager
RICHARD ANDRESS

FOTBAL vest
Str.Paris nr 2A Timişoara
tel. 056/190656

Director onorific	MARCEL TOLCEA
Director	DUKI POPOVICI
Redactor şef:	SANDU USUSAN
Colectivul redacţional	MARIUS BREAZU OVIDIU PĂCURARIU PETRU FUCHS MIHAI COMŞULEA CORNEL BOCIORT
Redactori editorialişti	MIKI JUNEA OSCAR MANTO
Şef dep. difuzare	LASZLO MOLNAR
Colaboratori permanenţi	ŞTEFAN MARTON GHIŢĂ OCHIŞOR HORAŢIU OLARIU BRANKO VUIN FLORIN NEMEŞ MIHAI CERCEL RAUL SPILLER CIPRIAN URICAN
Reporteri speciali	NELU SERE HORIA CIULEA LUCIAN GHEORGHIU
Tehnoredactare	CULTURAL srl

WEST TIPO INTERNATIONAL
Timişoara, tel. 123.907

Colțul microbistului... comod

Marți, 5 martie
13,00 - Eurogoluri - Eurosport
15,30 - Padova - Juventus - DSF, înr.
17,45 - Cupele Europene, avanpremieră - Eurosport
18,15 - Bundesliga - ProTV, rez.
21,00 Bayern- Nottingham (Cupa UEFA) - Sat 1, dir.
21,25 - Slavia Praga - Roma (UEFA) - Raiuno, dir.
21,30 - Milan - Bordeaux (UEFA) - Italia 1, dir.

Miercuri, 6 martie
13,30 - Steaua - Dinamo (D.N.) - TVR 1, dir., ProTV dir.
15,00 - Cupa UEFA - Eurosport, înr.
21,25 - Real Madrid - Juventus - TVR 1, dir, Canale 5, dir.
21,25 - Dortmund - Ajax - RTL, dir.
23,15 - Dortmund - Ajax - TVR 2, înr.
00,30 - Campionatul englez - ProTV, rez.

Joi, 7 martie
21,15 - Gladbach - Feyenoord (Cupa Cupelor) - RTL, dir.
21,30 - Parma - Paris SG (Cupa Cupelor) - Raiuno, dir.
23,00 - La Coruna - Zaragoza și Parma - PSG - Eurosport, înr.

Sâmbătă, 9 martie
12,00 - Rapid - Steaua (D.N.) - TVR 1, dir.
21,30 - Campionatul spaniol - DSF, dir.
00,30 - Campionatul spaniol - ProTV, înr.

Duminică, 10 martie
16, 00 - Campionatul italian - ProTV, dir.
20,00 - Campionatul italian - Raidue, înr.
21,15 - Campionatul italian - DSF, înr.
23,00 - Milan - Inter - ProTV, înr.

Luni, 11 martie
15,30 - Campionatul englez - ProTV, rez.
15,30 - Milan - Inter - DSF, înr.
18,15 - Campionatul Spaniol - ProTV, rez.
20,15 - Nurnberg - Unterhaching (2. Bundesliga) - DSF, dir.
00,00 - Eurogoluri - Eurosport

■ Redacția nu-și asumă răspunderea pentru eventualele modificări ale programelor.

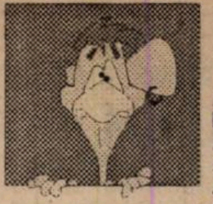

URECHEA CIULITĂ

MUGUR GUȘATU, referindu-se la meciul cu Politehnica Iași: *"Cât ne-au înjurat moldovenii la meciul ăsta, nu m-a înjurat nimeni în viața mea."*

ANGELO FOALE, făcând aluzie la pletele maseurului Doru Miclăuș: *"Vrea să semene cu Roberto Baggio."*

ROBBY BENCZIK: "La Vâlcea trebuia să luăm 3 puncte. După noi, vâlcenii vor deschide un <<boutique>> cu puncte așezate în rafturi."

DAN MITA: "Dacă mă accidentez la fotbal îmi și rup carnetul de jucător."

VICTOR ROȘCA, adresându-se organizatorului de competiții, Fane Ciurea: *"Fane, urcă în tribună și liniștește-i pe ăia ce aruncă cu bulgări. De nu, urc eu și-i caftesc pe toți."* (notă Bugs Bunny: era vorba de 4 copii între 8 - 10 ani!)

GABI VANEA, după ce n-a fost de găsit la biroul președintelui: *"Acolo n-o să mă găsiți. La minus șapte la adevăr n-am tată, n-am mamă, n-am birou!"*

ȘTEFAN CIUREA: "Am anunțat inițial 1.000 de lei intrarea, dar pe ninsoarea asta i-am lăsat pe gratis și tot n-au venit. Pe viitor dăm și o țuică fiartă, doar, doar or veni la meci!"

EMILIAN DIACONESCU, către arbitrul Alexandru Crișan, la finele jocului CFR - Corvinul: *"Șefu', ați ales greșit calul."*

ALEXANDRU CRIȘAN, în replică: *"Ce dracu, când ai pierdut tu cu mine, Tassotti!"*

BUGS BUNNY

CAMERA ASCUNSĂ A LUI FOTOFUCHS

D-le Boiț, nu vi l-am cedat pe Rotariu ca să-l dați la Dinamo!
Îl dăm pe Roti la Dinamo când o fi nocturnă pe CFR!

SAVA + VIOREL = PACE ÎN TIMIȘOARA

Cafeneaua Fotbalului

Marți, 5 martie, ora 19.00, la C.O.Ș., toți obișnuiții și... fanii Cafenelei sunt invitați să participe la o reuniune excepțională cu privire la organizarea sărbătorii:

"UN AN DE CAFENEA",

eveniment care va avea loc în 12 martie.

ȘUTURI ÎN ZID

de Marius Breazu

Se spune că fiecare comunitate umană are conducătorii pe care îi merită. Este un dicton corect, dacă ținem seama de evoluția activităților dintr-un anumit spațiu. Cei care se așteaptă ca în rândurile următoare să citească cine știe ce minuni ale vreunui politician de doi bani, va fi dezamăgit. Pentru că avem și în fotbal s cienți oameni de aceeași valoare, plantați în posturi care depășesc cu mult competența. Astăzi mă voi opri la Bela Kas unul dintre componenții jalnicului careu de conducere a fe rației, care îi mai cuprinde pe Mircea Angelescu, Mircea Sar și Marian Albu. Sus-numitul Kassai a trebuit să facă deplasa în Thailanda pentru a-și da seama că e depășit de evenimer lucru pe care i l-am mai spus și noi, fără nici o cheltuială partea beneficiarului. Aflat în Orientul îndepărtat, omul nostru stat cu reprezentanți ai federației daneze, de la care a aflat nele lucruri interesante, cum ar fi faptul că în țara fraților Laudr există numai 5 cluburi profesioniste "mari și late", deci cu jucăt sub contract. Asta *"în timp ce la noi, cine vrei și cine nu vrei salariu de profesionist"*. Trecem peste faptul că ideea aceas este o prelungire a gândirii profunde a șefului său Angelescu, ca

Așa grăit-a Bela

recent arăta că fotbaliștii români câștigă prea mult, de par jucătorii ar mânca banii federației, așa cum fac alții, nu spui cir "persoane importante". Nu putem trece însă peste un alt aspect problemei profesionismului în fotbalul românesc. Luni, 13 apri 1992 s-a ținut la București Adunarea generală a FRF, la lucrăr căreia am avut ocazia să particip. Primul punct al ordinei de suna cam așa: Regulamentul trecerii fotbalului românesc profesionism. Din discuțiile purtate pe durata a aproape 6 ore, s desprins nemulțumirea unor reprezentanți ai cluburilor, care arătat că grupările lor nu sunt pregătite pentru a deve profesioniste, așa cum cerea federația, începând cu 31 mai, de după o lună și jumătate de la "istorica" Adunare generală. E neînțeles că nu a fost nimeni dispus să-i asculte pe respectiv clubùrile din primele două divizii fiind practic obligate să intituleze "profesioniste". De fapt, această trecere urgentă a fos în primul rând, o acțiune menită a scoate Federația Română c Fotbal de sub tutela Ministerului Tineretului și Sporturilor, astf încât conducătorii fotbalului de atunci să poată dispunea după bu nul plac de ceea ce se întâmplă în jurul terenurilor, fără a d socoteală nimănui. Ceea ce s-a și reușit. Iar celor care nu își ma amintesc cine dispune de destinele cluburilor în aprilie 1992 spunem în rândurile care urmează: Mircea Angelescu - președint de onoare; Mircea Sandu - președinte al FRF; Adalbert Kassai secretar general FRF; Marian Albu - trezorier. Principala problem nu o constituie prezența acelorași persoane la conducerea forulu de specialitate, ci schimbarea "ca la Ploiești" a argumentelor c care își susțin ideile. Oare distinsul Kassai nu avea cunoștință d situația statutului cluburilor din Danemarca anului 1991, când existau doar două echipe profesioniste, fără ca celelalte să fie obligate să îmbrace o haină prea mare pentru ele? Dacă știa înseamnă că s-a dat balenă în apa mică, iar dacă nu știa nici atât lucru, mai era locul său în rândul conducătorilor fotbalulu românesc? Și pentru că peștele de la cap se împute, cluburile au fost verificate ulterior dacă îndeplinesc cerințele trecerii la profesionism. Culmea, toate au obținut licența fără probleme! Ca să nu mă leg și de alte aspecte, candidatele trebuiau să aibă tre terenuri de antrenament și stadion cu tribune pentru 10.000 de spectatori (la Divizia națională). Cred că în afară de Steaua s Poli, chestia cu cele trei terenuri este o glumă, iar pe stadionu craiovenilor de la Electroputere nu intră nici 10.000 de guguștiuci! Dar mai contează asta, *"dacă interesele federație o cere"?*

SERIAL SHOCK!

DOSARELE SECRETE ALE FOTBALULUI

"AM PRIMIT VOT DE BLAM PENTRU POLI"

- Dle Ciugudean, ultima noastră discuție "publică" am avut-o în primăvara lui '91, când v-ați și retras din fotbal. De atunci, deși ați fost, de câteva ori, atacat în presă, ați păstrat o ciudată tăcere. Au trecut cinci ani de zile...

- Da, am ziarul de atunci: "SPORT" din 14 aprilie 1991 unde scrie... "17 jucători albi-violeți protestează..."

- Și "Horia Ciugudean despre conflictul său cu Costică Rădulescu." Dar de atunci... tăcere...

- Atacat în presă am fost doar de dl. Costică Rădulescu, alte atacuri n-au existat! Dar am considerat că după ce am spus ce am avut de spus n-a avut rost să mă mai cobor la nivelul dânsului, în știu eu ce polemică despre o chestiune, din punctul meu de vedere, încheiată.

- La subiectul Poli vom reveni. Să o luăm cu începutul. De unde această dragoste de fotbal?

- Am fost student la Timișoara și Poli mi-a fost dragă din momentul când am fost prima oară la meci.

- Ați trăit și acel nefericit moment al retrogradării lui Poli, după acel fatidic meci cu UTA?

- Da, în '64. Am și o amintire pe frunte, de la o piatră care mi-a spart capul. A fost atunci, așa, o nebunie după meci, s-a aruncat cu pietre, cu sticle de suc. Am fost alungați de miliție din stadion, dar ne-am dus în spate, la curtea vestiarelor. Acolo am luat o piatră în cap și am căzut. Mi-am revenit după trei ore, eram plin de sânge, dar am avut inspirația să nu mă duc la cămin ci la fratele meu acasă. La cămin se făceau arestări... Așa am scăpat. Cei arestați au fost reprimiți în facultate, dar abia după un an de producție. Țin minte că, după ce au fost arestați cei 106 studenți, am ieșit în Piața Operei, câteva mii, și ne-am așezat pe jos, blocând circulația tramvaielor. În prima fază colegii noștri au fost eliberați, ca apoi să fie ridicați, unul câte unul, de acasă sau din cămine.

- Așa ați rămas însemnat pe frunte de... Poli.

- Nu știu dacă din cauza acelei pietre mi-am legat, la un moment dat, destinul de cel al lui Poli. Dar, poate a contat. Microbul îl luasem deja.

- După facultate?

- După facultate am fost 7 ani profesor de biologie la Piatra Neamț. Am revenit acasă, la Câmpia Turzii și am fost încadrat la Combinatul Metalurgic, la laboratorul de ergonomie.

- Cum ați ajuns în fotbal?

- M-a adus fostul - fie iertat - director Stanatiev, din Stamora de loc, care într-o zi mi-a spus: *"Leule, de mâine te ocupi de echipă.* Mi-a spus, ăștia-s banii, ocupă-te.

- Câți bani?

- Aveam din partea fabricii, așa, o subvenție de 100.000 pe lună. Erau bani. În plus, toți jucătorii primeau salarii de la combinat.

- Cât era prima de joc?

- Prima neagră, de asta vorbim, era 1.000 la victorie acasă, 1.500 la egal și 3.000 la victorie în deplasare. Echipa a început să urce, am fost chiar pe locul doi, dar lipsa mea de experiență și relațiile dezastruoase cu federația ne-au privat de o eventuală promovare.

- Cum "v-ați lipit" apoi la federație?

- M-a dus și m-a prezentat Romică Petrescu! Relațiile cu federația erau importante, deși nu atât de importante ca și acum.

- De ce-s acum mai importante?

- Pentru că prețurile au crescut foarte mult. Dar și atunci trebuia să mergi la federație cu cadouri ca să nu pierzi timpul. Adică trebuia să eviți birocrația. Veneam de la 400 de km și ar fi trebuit să stau 3 zile pentru legitimări. Dacă "ieșeam" cu un topor, cu un set de cuțite, cu un pachet de țigări, rezolvam într-o zi.

- Aveați ceva de cărat, cuțite, topoare!

- Aveam, dar de la Satu Mare veneau cu aragaze! Deci mie cu cuțitașe și toporașe mi-era mai ușor. Oricum, eram bine văzuți pentru că directorul Stanatiev era membru al ... Marii Adunări Naționale. Era obligatoriu să ai pe cineva acolo sus.

- Care a fost primul contact cu Poli, ca președinte la Câmpia Turzii?

- Poli, prin '84, era la luptă cu Clujul la promovare, și, prin fratele meu, a oferit o primă ca să-i batem pe "U". Vă dați seama ce influență avea Clujul asupra Câmpiei Turzii, fiind reședința județului. Deci am discutat cu Poli cu o săptămână înainte și am fost de acord să-i ajutăm. Clujul numai ne lua jucătorii pe gratis, nu ne ajuta niciodată cu nimic. Așa că am avut ambiția să-i batem, împotriva directivelor de la Județ. Până sâmbătă, înaintea meciului, nu am fost deloc contactat de la Cluj, așa că speram că se poate juca pe cinstite. Dar duminică dimineața m-a chemat directorul Urs Gligor, care venise în locul lui Stanatiev, și mi-a zis: *"Tinere, ai grijă, trebuie să dai meciul la Cluj."* Eu am replicat că nu joc, eu ci băieții. Atunci mi-a făcut legătura telefonic cu județul de partid, prim secretar era Csilag, pare-mi-se, care mi-a spus că dacă nu dăm meciul îmi dă vot de blam cu avertisment. Deci amenințări în toată regula. M-am dus la stadion, am adunat echipa în vestiare și le-am spus: *"Aveți 5.000 primă dacă-i bateți pe "U" Cluj!"* Înaintea începerii partidei, a venit la mine Remus Câmpeanu, care era atunci președinte la "U", și eu i-am spus: *"Remus, îți dau meciul, dacă-mi dai 20.000!"* Am făcut asta să văd reacția lui, să văd dacă știe ceva de "directivele" de la județ.

- Și ce a răspuns?

- *"Nu-ți dau nici un ban, că și așa dai meciul, că te-a sunat Csilag!"* Deci treaba era coaptă. I-am bătut 1-0, gol prin minutul 80! Orașul a fost în flăcări. Pupături, echipa purtată pe brațe, crâșmele nu s-au golit două zile!

HORIA CIUGUDEAN

- născut la 7 aprilie 1945
- absolvent al Facultății de Științe ale Naturii
- între anii 1978 și 1985 a fost președinte executiv la Industria Sârmei Câmpia Turzii
- Din 1985 a fost transferat în interes de serviciu la Poli Timișoara, ocupând funcția de președinte executiv, până în anul 1991.

- Repercursiuni?

- A doua zi, luni, m-au chemat la comitetul de partid, ședință, bla-bla, nu mi-am îndeplinit sarcinile de serviciu, vot de blam cu avertisment. De la Cluj au venit și alte repercursiuni. De exemplu, ne-au casat autocarul! Au vrut să ne ia și doi jucători, printre care pe Ionuț. Atunci am făcut a doua "greșeală": L-am dat pe Ionuț la Poli. De fapt l-am sfătuit să fugă la Timișoara.

- Cine i-a dat dezlegarea?

- Tot eu. Ghiță Codreanu poate să vă spună. Ne-am întâlnit în gară la Alba-Iulia, eu i-am dat dezlegarea lui Ionuț contra unei comenzi pentru 20 de perechi de ghete de la Oradea! A doua zi directorul m-a chemat să mă destituie.

- va urma -

RIVIND ÎNAPOI și N PERSPECTIVĂ

AVANCRONICĂ POLI - AS BACĂU...

ACUM 22 DE ANI, DEMBO ÎNSCRIA ÎN POARTA LUI POLI

Băcăuanii au jucat de 21 de ori la Timișoa- și au scăpat doar de 3 ori fără gol! În ceste 3 jocuri au obținut două remize (am- le 0-0) și o victorie. Alb-violeții și-au trecut cont 17 succese, 4 la 5 goluri diferență. oldovenii se pot lăuda că au introdus doar tr-un singur joc de două ori mingea în arta lui Poli, fiind însă învinși cu 2-3, în diția 1982-83.

O parte din suporterii studenților își mintesc și acum meciul de la 10 iunie 1974, când timișorenii au triumfat cu 3-1. Golul oaspeților a fost realizat de actualul antrenor al lui Poli, **Emeric Dembrovschi**, dintr-o lovitură liberă de la 25 de metri! De altfel, din sezonul următor, Dembo a îmbrăcat tricoul alb-violet. Pentru gazde au punctat **Lața (14)**, **Păltinișanu (38)** și **Bojin (49)**. Iată însă și formațiile care au evoluat atunci:

POLI: *Jivan - Mioc, Păltinișanu, Mehedințu, Maier - Lața, Pârvu, Surdan (53, David) - Dașcu, Bojin, Kovalcic (46, Floareș).*

SC BACĂU: *Ursache - Pruteanu, Cărpuci, Velicu, Elisei - Dușan (46, Sosu), Hritcu, Pană - Dembrovschi, Băluță, Botez.*

A arbitrat C. Niculescu, din București.

Anii	'56	'58 '59	'60 '61	'61 '62	'62 '63	'73 '74	'75 '76	'76 '77	'77 '78	'78 '79	'79 '80	'80 '81	'81 '82	'82 '83	'84 '85	'85 '86	'87 '88	'89 '90	'90 '91	'91 '92	'92 '93
Victorii	3-1	6-1		1-0	3-0	3-1	3-1	3-0	2-0		6-1	1-0		3-2		5-0	5-0	2-0	1-0	4-0	1-1
Egaluri			0-0										0-0		1-1						
nfrangeri										*0-1*											
TOTAL	21	17	3	1	53-10																

ULTIMUL TRIUMF TIMIȘOREAN, ...ȘI FC NAȚIONAL - POLI

ACUM DOUĂ DECENII

Din cele 14 deplasări ale lui Poli la București, 10 au însemnat eșecuri! Au fost consemnate, totuși, și două izbânzi ale studenților, 3-2 la prima apariție în capitală și 2-0 acum 20 de ani, ultima victorie a alb-violeților în fața "bancarilor", pe terenul acestora.

Au înscris în acel meci **Lața (24)** și **Petrescu (87)**.

Să reamintim și formațiile care au evoluat la 30 octombrie 1976.

PROGRESUL: *Giron - Sătmăreanu I, Moraru, Badea, Gh. Ștefan - D. Stefan (59, Libra), Iatan, Iorgulescu - I. Sandu, Tevi, Nignea (81, Drăgan).*

POLI: *Bathory - Vișan, Păltinișanu, Mehedințu, Maier - Roșca, Lața, Dembrovschi - Floareș (89, Șerbănoiu), Cotec, Petrescu.*

Au asistat 10.000 de spectatori.

Timișorenii se mai pot lăuda și cu două remize, nemaidorind însă să-și amintească de contraperformanțele din edițiile '57-'58 și '60-'61.

[illegible]	'55	'56	'57 '58	'58 '59	'60 '61	'61 '62	'62 '63	'63 '64	'66 '67	'76 '77	'80 '81	'81 '82	'92 '93	'93 '94
Victorii			7-0	3-0	6-0	2-1		3-1	1-0		3-0	2-0	2-1	1-0
Egaluri		2-2					0-0							
Infrangeri	2-3									*0-2*				
TOTAL	14	10	2	2	34-10									

ROENTGEN D.N. ROENTGEN D.N. ROENTGEN D.N. ROENTGEN

Oaspeții au trebuit să se mulțumească doar cu un singur nct în 9 partide, în această a 23-a etapă.

UNIV. CRAIOVA - STEAUA 1-1: Ungur (32) - A. Ilie (12). 10-a remiză a liderului la Craiova, în cele 32 de partide sputate, obținută în inferioritate numerică, *Militaru* fiind eliminat in 35). Ultimul succes al roș-albaștrilor pe "Central" a fost registrat în noiembrie '88, scor 5-1! Suporterii din Bănie își nintesc și acum de acel 2-0 în favoarea studenților, din 16 nie '74, meci jucat în penultima etapă a ediției '73-'74, la finele ireia alb-albaștrii au câștigat titlul. Golurile au fost marcate de *arălungă și Ivan*. Oltenii au aliniat formația: *Oprea - Bădin, oc, Deselnicu, Berneanu - Strâmbeanu, Ivan - Țarălungă, ită (65, Balaci), Oblemenco, Ștefănescu (75, Bălan)*. La cel meci au asistat 45000 de spectatori, iar pe cele 9 stadioane respectiva rundă au fost prezenți 125000 de spectatori! Ce-a uns fotbalul românesc în 22 de ani!

DINAMO - F.C. FARUL 2-1: Baston (44), Dănciulescu (57) B. Oprea(20). A fost a 58-a întâlnire, în prima ligă, între cele ouă formații, bucureștenii înscriind 138 de goluri, încasând doar 9. Aproape 10 la sută din realizările alb-roșilor au fost con- emnate în ediția 1988-89: 6-0 și 7-0, ultimul scor chiar pe malul ării. Farul a triumfat ultima dată în capitală în sezonul '77-'78 scor 2-1), jucând sâmbătă meciul 900 în D.N.

RAPID - F.C. ARGEȘ 3-0: C.Zamfir (16), Târțău (65) - Chi- lță (82). A 5-a apariție consecutivă a oaspeților în Giulești fără ol marcat, ultima lor realizare pe terenul Rapidului datând de la octombrie '87, scor 2-1 pentru alb-vișinii. Eliminat: *Crivac* (F.C. rgeș) - min. 70. Bilanț total în D.N.: *48 19 10 19 49-47.*

OȚELUL - GLORIA B-ȚA 1-0: I. Viorel (14-penalty). După două remize consecutive ale bistrițenilor la Dunăre a sosit și momentul unui succes al gazdelor, care a coincis cu victoria nr. 100 în prima divizie.

PETROLUL - SPORTUL STUD. 1-0: Zafiris (89). Victorie obținută în extremis, după un penalty ratat (Toader - min 45) și două bare ale "găzarilor". Petrolul n-a mai primit gol acasă de la 9 septembrie '95 (2-2 cu Steaua). Ultimul succes al studenților la Ploiești: 2-0 în ediția 1983-84.

F.C. NAȚIONAL - INTER SIBIU 5-0: Potocianu (55), Moisescu (70), R. Niculescu (77,83), Albeanu (87). A 13-a partidă între cele două teamuri, toate încheindu-se cu victoria echipei aflate pe teren propriu. Al 4-lea eșec consecutiv pentru ardeleni!

A.S. BACĂU - POLIT. IAȘI 3-1: Scânteie (33,37,66) - Ambrosie (24). Succes facilitat și de eliminarea ieșeanului *Câmpanu* (min 37). Același rezultat s-a înregistrat și în ediția '84-'85, ultima confruntare dintre cele două moldovene în prima ligă! A 300-a înfrângere a studenților în D.N.! *Daniel Scânteie* a realizat al 6-lea hat-trick al sezonului.

CEAHLĂUL - F.C. BRAȘOV 2-1: Enache (41-penalty), M. Ionescu (86) - Hrib (34). După eliminarea lui *Hrib* (min 37), nemțenii au izbutit să marcheze primele goluri din returul campionatului (deci, după 5 etape), cu mențiunea că primul a fost urmarea unui penalty (specialitatea casei).

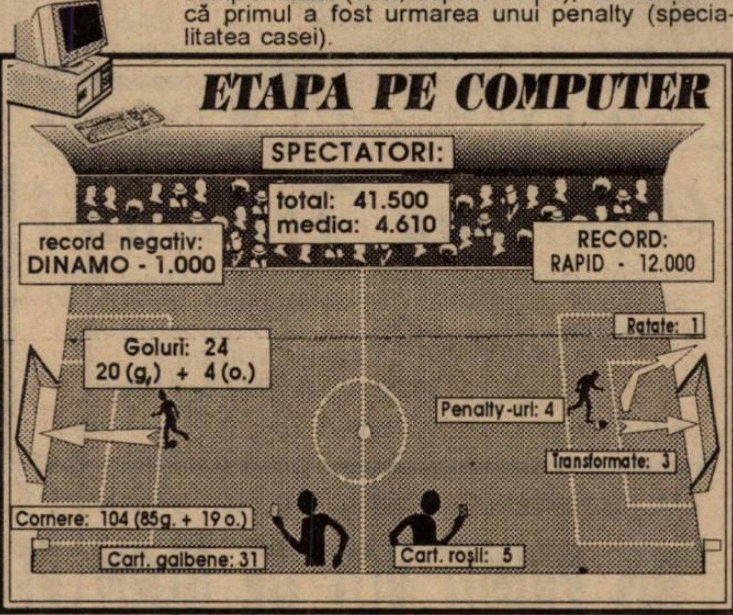

CLASAMENT GOLGETERI

16 g: *Vlădoiu* (Steaua) - 4 din penalty; **12 g:** *Dună* (FC Național) - 4p.; *Butoiu* (FC Farul) - 1p.; **10 g:** *Târțău* (Rapid); *Băban* (Poli) - 7p; **8g:** *Lăcătuș* (Steaua) - 1p;

REZULTATELE ETAPEI A 22-A: ***INTER SIBIU - AS BACĂU 0-2:*** Scânteie (34), O. Rotariu (74). În min. 57 Pogăcean (Inter) a ratat un penalty; ***STEAUA - PETROLUL 2-1:*** Lăcătuș (45 și 62 - penalty) - Zafiris (79); ***FC BRAȘOV - OȚELUL 1-0:*** Strizu (54); ***FC FARUL - UNIV. CRAIOVA 2-1:*** Barbu (3 - penalty), Axinciuc (90) - Ungur (69); ***GLORIA B-ȚA - RAPID 1-2:*** Mironaș (83) - Târțău (84), M. Savu (89). În min. 83, Mironaș a ratat un penalty; ***FC ARGEȘ - DINAMO 1-0:*** Grama (68); ***SPORTUL STUD. - FC NAȚIONAL 0-0.*** Eliminat: Luțu (FC Național) - min 89; ***"U" CLUJ - CEAHLĂUL 2-0:*** Mariș (3 și 89).

CLASAMENT D.N.

		TOTAL						PENALTY-uri				ACASĂ					AFARĂ					Adevăr	Galb.	Roșii	Media Spect.
								în favoare		împotriva															
								Total	Marc	Total	Marc														
1	STEAUA	23	15	4	4	55-23	49	8	6	5	4	11	10	1	0	39-9	12	5	3	4	16-14	+16	51	5	5360
2	RAPID	23	15	1	7	46-21	46	2	2	2	1	12	10	1	1	30-6	11	5	0	6	16-15	+10	56	2	9247
3	DINAMO	23	12	3	8	27-23	39	3	3	3	2	12	9	2	1	21-10	11	3	1	7	6-13	+3	55	6	2581
4	UNIV. CRAIOVA	23	11	4	8	31-23	37	2	1	7	7	12	10	2	0	23-4	11	1	2	8	8-19	+1	61	3	4206
5	NAȚIONAL	23	11	4	8	38-34	37	5	4	3	1	11	7	1	3	26-17	12	4	3	5	12-17	+4	56	4	4043
6	GLORIA B-ȚA	23	11	1	11	30-26	34	5	4	7	6	12	10	0	2	24-8	11	1	1	9	6-18	-2	42	0	2121
7	FARUL	23	10	3	10	39-34	33	3	3	6	6	12	8	1	3	25-12	11	2	2	7	14-22	-3	68	3	3956
8	U CLUJ	23	10	3	10	28-25	33	5	4	6	4	11	9	1	1	26-9	12	1	2	9	2-16	0	63	4	3134
9	PETROLUL	23	10	3	10	27-25	33	9	7	6	4	11	9	2	0	18-4	12	1	1	10	9-21	0	50	4	3952
10	POLI	23	9	5	9	40-33	32	8	8	4	3	11	8	1	2	32-12	12	1	4	7	8-21	-1	43	6	8816
11	FC ARGEȘ	23	9	3	11	27-36	30	5	4	3	3	12	8	2	2	20-10	11	1	1	9	7-26	-6	67	5	6206
12	FC BRAȘOV	23	8	5	10	22-36	29	2	2	4	4	12	7	5	0	12-5	11	1	0	10	10-31	-7	67	5	3455
13	SPORTUL STUD.	23	8	4	11	20-21	28	3	3	5	4	11	6	2	3	15-7	12	2	2	8	5-14	-5	58	3	7861
14	OȚELUL	23	9	1	13	25-30	28	8	5	4	4	12	9	0	3	20-8	11	0	1	10	5-22	-8	45	1	4790
15	CEAHLĂUL	23	8	4	11	24-34	28	7	5	4	4	12	8	1	3	16-8	11	0	3	8	8-26	-8	39	1	4997
16	INTER SIBIU	23	8	3	12	23-34	27	5	2	6	4	11	7	2	2	14-7	12	1	1	10	9-27	-6	54	3	3270
17	AS BACĂU	23	9	0	14	28-43	27	5	5	5	3	11	8	0	3	23-9	12	1	0	11	5-34	-6	69	5	4270
18	POLI IAȘI	23	7	3	13	21-50	24	0	0	7	6	11	5	3	3	13-9	12	2	0	10	8-41	-9	56	6	8270

TOP & ANTI TOP

ÎNTRE CEZAR...

1. SORIN VLAICU. Continuă prestațiile magnifice ale căpitanului lui Poli. De când a revenit Sorin pe gazon, alb-violeții n-au pierdut decât 3 jocuri din 12 partide, obținând 6 victorii.

2. DANIEL SCÂNTEIE. O triplă pentru liniștea băcăuanilor. Dacă mai poate fi vorba de așa ceva la un apăsător - 6 în clasamentul adevărului.

……

10.001. GLORIA BISTRIȚA ȘI RAPID. Fosta (oare?) echipă a lui Jean Pădureanu, învinsă de actuala trupă a celebrului președinte. Hai căi bună! Cu astfel de cacialmale nu trebuie să ne mirăm că peste câțiva ani vom face baie în Bega, Mureș sau Nera, de bucurie când o formație din România va elimina o trupă din Liechtenstein!

10.002. DAN VOICILĂ. Miercurea trecută, despre întâlnirea Politehnica Iași - Poli Timișoara s-a comentat foarte puțin. Nici nu-i de mirare! Frigul pătrunzător l-a determinat pe crainicul "gustaș" să se încălzească nițel. Și era să ia foc până la urmă, nemaideslușind mare lucru din meci. Este pentru a 3-a oară dle Voicilă! Ce părere aveți despre o pensionare?

ETAPELE VIITOARE

Et. 24 - Miercuri, 6 martie: Poli - AS Bacău; Gloria Bistrița - Ceahlăul; Steaua - Dinamo; "U" Cluj - FC Brașov; Polit. Iași - Național; FC Argeș - Oțelul; Inter Sibiu - Petrolul; Farul - Rapid; Sportul Stud. - Univ. Craiova.

Et. 25 -Sâmbătă, 9 martie: Ceahlăul - FC Argeș; Oțelul - Farul; FC Brașov - Gloria Bistrița; Univ. Craiova - Inter Sibiu; Național - Poli; Petrolul - Polit. Iași; Dinamo - Sportul Stud.; Rapid - Steaua; AS Bacău - "U" Cluj.

SANDU MARCĂ ÎNTRE NEGRU ȘI VIOLE

Stadion "Dan Păltinișanu", teren greu, timp friguros, spectatori 4.000

Arbitri: Al. Dobrin, C. Ștefan, Al. Radu (toți din București)

Observator: D. Ionescu (București)

Cartonașe galbene: Ivan - Jula, Mariș

6	ALMĂȘAN	1	RITLI	7
6	IVAN	2	KADAR	5
6,5	PELICI	3	BĂNCEU	6
6	STOICOV	4	FALUB (cpt.)	6,5
6,5	VELCEA	5	ȘANDRU	5
7	ROTARIU	6	JULA	6
6	SĂVOIU	7	SABO	5
6,5	TRANDU	8	MARCĂ	5
6,5	BĂBAN	9	MARIȘ	6,5
7,5	VLAICU (cpt.)	10	MAIER	6
6	KOVACS	11	CIOLOBOC	6

Au mai jucat: **16** GUȘATU 6,5 (min. 61) în locul lui Săvoiu; 14 CONTESCU (min. 76) în locul lui Velcea; **15** MIHALACHE (min. 89) în locul lui Kovacs; **14** CERNETESCU (min. 81) în locul lui Sabo; **17** STAN (min. 81) în locul lui Marcă.

Pe bancă: Țurcaș, Munteanu - Mare, Ghenți, Sima

Antrenori: Emeric Dembrovschi - Dan Anca

GOLURILE: MIN. 74 - centrare de pe partea stângă a lui Kovacs, Gușatu "lasă" pentru Velcea, blocat în momentul șutului. Mingea deviază la Băban, care a fost faultat în careu de Marcă. Penalty-ul acordat a fost transformat de același BĂBAN; MIN. 87 - GUȘATU șutează din marginea suprafeței de pedeapsă, Cioloboc deviind balonul, spre disperarea lui Ritli.

OCAZII MARI. MIN. 42 - șut violent al lui Velcea din marginea careului, Ritli este depășit însă Marcă respinge de la un metru de linia porții; MIN. 44 - șut periculos Trandu de la 25 m, Ritli reține cu oarecare dificultate; MIN. 45: Sabo șutează înșelător de la distanță, mingea trecând pe lângă stâlpul din stânga lui Almășan; MIN. 52: lovitură liberă directă de la 20 m, executată de Rotariu nu departe de buturile adverse; MIN. 71 șut defectuos cu stângul al lui Băban din 4 m.

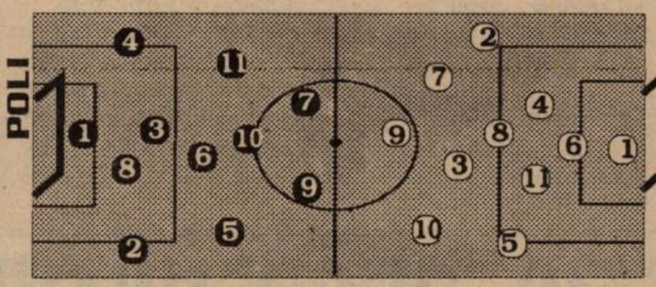

Sâmbătă, Vlaicu și-a "legat" din nou mingea de picior

PENTRU CONFORMITATE

POLITEHNICA IAȘI - POLI 0-0

Stadion "Emil Alexandrescu", timp friguros, teren greu, spectatori 3.000

Arbitri: I. Danciu (Petroșani) - B. Cațaroș (Călărași), E. Urcan (Bistrița)

Cartonașe galbene: Călin, Abălașei, Cobulianu

Cartonaș roșu: Călin (min. 80)

POLIT. IAȘI: Câmpeanu (cpt.) - Cobulianu (86, Căunei) - Abălașei (62, Tănase), Petrache, Paraschiv - Lorincz, Nemțanu, Pancu - Csifo, Arăpașu (55, Ambrosie), Dobrea.

Antrenor: N. Ciocârlan. Pe bancă: Mandric, Câmpanu

POLI: Almășan 8 - Trandu 7 - Kovacs 6,5, Pelici 6,5, Stoicov 7 - Velcea 7, Rotariu 7,5, Vlaicu (cpt.) 7, Călin 6,5 - Săvoiu 6,5 (75, Gușatu), Băban 6,5 (88, Ivan)

Antrenor: E. Dembrovschi. Pe bancă: Țurcaș, Contescu, Munteanu.

Notele au fost acordate de antrenorul Aurel Șunda.

POLI - “U” CLUJ 2-0 (0-0)

După primul sfert de oră am avut impresia că asistăm la un meci dintr-o divizie inferioară. Asta pentru că oaspeții s-au baricadat în preajma propriului careu de 16 m, trăgând cu dinții pentru a păstra scorul înregistrat în primul minut al întâlnirii. ● Lipsiți de înaltul Vasile Brătianu, clujenii l-au plasat pe atacantul Cioloboc în centrul liniei defensive, poziție inedită pentru un jucător din avanposturi. De altfel, el a contribuit la mărirea diferenței de scor din finalul jocului. ● Încurajați probabil de absența "turnului" advers, timișorenii au abuzat de centrări înalte, cele două vârfuri neavând prea mari sorți de izbânda în lupta cu adversarii direcți. ● Alb-negrii au încercat să iasă la contraatac, însă acțiunile lui Mariș sau Maier au fost departe de a periclita poarta lui Almășan. Mai mari emoții a dat suprafața de joc, cea care l-a "ținut" pe Trandu la startul cursei umăr la umăr cu Maier, situația - destul de alarmantă - fiind rezolvată însă de același insistent fundaș. ● Până la pauză, violeții n-au prea găsit soluții de spargere a defensivei aglomerate adverse, șuturile lui Velcea și Trandu fiind încercări izolate. ● După pauză, Poli a crescut în joc, impulsionată de tehnicitatea lui Vlaicu și de travaliul lui Rotariu. Insistența gazdelor, dar și tradiția, care a demonstrat că foarte rar echipa care se apără 90 de minute scapă fără gol, au făcut ca presiunea la poarta lui Ritli să fie tot mai accentuată, problemele fundașilor clujeni crescând odată cu intrarea lui Gușatu. ● Până la urmă clujenii au cedat, golul al doilea fiind practic încă un "pumn" dat unui adversar demolat psihic de primirea primului punct. ● După jocul ultradefensiv prestat de jucătorii antrenați de Dan Anca, am înțeles de ce în 12 deplasări băieții de pe Someș nu au reușit să înscrie decât două goluri, ambele la Pitești, când în etapa a 11-a au depășit Argeșul cu 2-0. ● De partea cealaltă o notă bună pentru răbdarea cu care au atacat poliștii treisferturi de meci, jucătorii neintrând în panică, deși timpul curgea în defavoarea lor. Ca un punct negativ să notăm lipsa de imaginație în depășirea apărării aglomerate. O temă de meditație, mai ales că, după toate probabilitățile Poli va mai întâlni echipe care vor aplica tactici asemănătoare în viitoarele meciuri de pe stadionul timișorean. ● Interesantă evoluția lui Marcă: după ce a respins din fața propriei porți o minge pe care scria gol, a fost autorul faultului care a permis timișorenilor să deschidă tabela.

MARIUS BREAZU

POLI PULS ◆ POLI PULS

Mia de la Iași

Miercuri, pe stadionul Emil Alexandrescu din Iași, Poli a trăit un jubileu: cel de-al 1000-lea meci în prima divizie! Așa că cel puțin punctul cucerit în Copou poate fi asociat acestei aniversări. Să mai spunem că primul meci în campionatul de elită l-au jucat timișorenii la 28 august 1948 la Timișoara, împotriva actualului Petrolul Ploiești (scor 3-1 pentru studenți). Astăzi, bilanțul violeților în prima divizie este următorul: 1001 meciuri disputate, 367 victorii, 231 remize, 403 înfrângeri, golaveraj 1311 - 1423. Tot la Iași, încă un jubileu: căpitanul alb-violeților, Sorin Vlaicu, a jucat pentru a 150-a oară în prima divizie, binențeles toate meciurile în tricoul Politehnicii.

Scenă amenajată

În ciuda faptului că noaptea de vineri spre sâmbătă a adus un strat considerabil de nea în toată Timișoara, suprafața de joc a stadionului Dan Păltinișanu a fost degajată în întregime de zăpadă, creându-se astfel condiții apropiate de ceea ce ar trebui să fie un teren de joc.

Robi Ivan îngălbenit

Primind al patrulea cartonaș galben sâmbătă, Ivan va lipsi din formația care va fi aliniată mâine contra băcăoanilor. Probabil că, o dată cu reintrarea lui Călin, postul de fundaș dreapta va fi ocupat de Kovacs.

Un nou debut

Tot la partida cu "U", am înregistrat cel de-al 6-lea debut pe prima scenă în actualul sezon din cadrul lotului lui Poli. Este vorba de Costel Mihalache (născut la 3 februarie 1977, provenit de la CSS Bacău) care se alătură colegilor săi care au primit deja botezul Diviziei naționale în acest campionat: Alexandru Pelici, Ovidiu Brehui, Paul Barna, Călin Bota și Gabriel Perșa.

SC DEFICIT SRL
anunță redeschiderea restaurantului
CLASIC
Str. Gh. Doja nr. 9
Un nou ambient neoclasic la...
CLASIC

JUCĂTORUL MECIUL

SORIN VLAIC

"Joc dificil, dar dacă gândesc mai bine, princip cauză a fost terenul gr Și adversarul a fost des de redutabil, știind să apere bine în meciurile afară. Ne și așteptam acest lucru, clujenii primi puține goluri în deplasa Și la Iași am avut parte un teren imposibil, și cu timpul între cele do partide a fost scurt; cred am fost și puțin obosiți."

LA CALD

VASILE DOBRĂU (direct sportiv "U" Cluj): *"Victo meritată a timișoreni Totuși, scorul mi se pa cam exagerat, diferența un gol fiind mai aproape realitate. Nereușind fructificăm cele câte ocazii pe care le-am av nu puteam spera la m mult. Felicit echipa Dembrovschi pentru joc pentru fair-play."*

EMERIC DEMBROVSCHI: *victorie muncită, dar atât mai meritată. Echipe s-au exprimat greu datori stării terenului. Consider am jucat destul de bin am dominat, dar am ratat destul de mult, d neatenție sau datori pripelii în momente decisive. În continuare vom axa pe "luptă", pent că pe asemenea terenuri greu să joci un fotb adevărat."*

CLUBUL
RODAE
AUTOMOBILE
IATSA Timișoara 2, Calea Șagului nr. 201, tel. 200.214; 200.215; 950 - Service urgență non-stop
Anunță toți posesorii de autoturisme DAEWOO (Cielo, Espero, Tico) că recent înființatul club RODAE AUTOMOBILE îi așteaptă în fiecare joi, de la orele 19.00, la Casa Oamenilor de Știință din str. Eminescu nr. 5
ACCESUL
GRATUIT

OLDOR - 663 DE MINUTE FĂRĂ GOL ACASĂ!

FR TIMIȘOARA - CORVINUL 1-0 (0-0)

dion CFR, timp friguros, teren greu, acoperit cu ăpadă, spectatori 500.
itri: A. Crișan - Gh. Badea (ambii din București), V. răgan (Craiova).
servator: Dan Ionescu (București).
tonașe galbene: Diaconescu, Chezan, N. Petre.
R: Boldor 6,5 - Himcinschi 7,5 - Diaconescu 6, noșev 5,5, Chira 6 - Ianu 6, Gligorovici 6 (55, N. etre 5,5), Stoican 6, Florescu 7 - Simcelescu (cpt.) 6, oale 6.
trenor: D. Firițeanu. Pe bancă: Bota, Pavlov, anaitescu.
RVINUL: Popa 5,5 - Sterean 6,5 - Bordeian (cpt.) 6, laidiner 6,5, Petroiesc 6 - Chezan 5,5, Tetilean 5,5, ardac 6, Costăchescu 6,5 - Păcurar 5,5 (75, Țibichi), litrică 6,5.
trenor: I. Petcu. Pe bancă: Petrei, Gabor, Botezan, iorea.
marcat: SIMCELESCU (min. 83), care a reluat de la 6 netri mingea respinsă defectuos de Popa, la o lovitură iberă de la 17 metri executată de Foale.

● Se știe prea bine că un n greu este în primul rând mpediment pentru formația joacă în fața propriilor, ctători și care trebuie să struiască jocul, în timp ce peții sunt cei care încearcă r să distrugă. Nu putem ne că echipa hunedoreană practicat antifotbalul, dar este evident că un rezultat de egalitate ar fi convenit vizitatorilor. ● Astfel, suporterii feroviarilor au avut destule emoții până ce favoriții lor și-au adjudecat cele 3 puncte. Elevii lui Firițeanu au apelat la numeroase mingi înalte (pe jos era și greu de realizat ceva), care s-au izbit de masivii fundași ai echipei în roșu. Și când ocaziile au apărut, au ratat Simcelescu ("cap" de la 6 metri peste, la centrarea lui Diaconescu) și Chira, de două ori (min. 43 și 50). ● În repriza secundă și băieții lui Petcu și-au făcut simțită prezența în atac, Costăchescu (min. 68, de la 3 metri) și Mitrică (min. 81, șut alături, din apropiere, după ce l-a driblat pe Ianoșev), irosind bune situații. ● Ambiția și dorința de victorie a fost materializată spre final, pe fondul unei greșeli a portarului Popa și a momentului de visare al apărării adverse. ● O notă bună pentru prestația lui Himcinschi, care l-a înlocuit cu brio pe accidentatul Artimon, cât și pentru jocul decis al mijlocașului Florescu. ● Mai puțin inspirat ca în numeroase partide din toamnă a fost Ilie Stoican. Atacanții și-au făcut datoria la faza din min. 83, iar absența lui Rocco Sandu a fost resimțită. ● Să mai spunem că centralul Crișan a anulat un gol ceferiștilor, în prima repriză, din motive numai de el știute.

SANDU USUSAN

Peste câteva secunde șutul lui Simcelescu va scutura plasa porții lui Popa și "leoparzii" vor fi în delir.

CELE 4 GALBENE ALE LUI ROCCO AU FOST DOAR 3!

Rocco Sandu n-a evoluat în meciul cu Corvinul, având 4 cartonașe galbene. Numai că ultimul și cel care a decis suspendarea n-a fost încasat de el, ci de un coechipier, în partida de la Satu Mare. Dar cum foaia de arbitraj din acel joc a fost semnată de antrenorul Ștefan Bathory, n-a mai fost nimic de făcut. Și astfel, o eroare a unui cavaler al fluierului urmată de o clipă de neatenție, a dus la această pauză prelungită pentru fostul jucător al lui Poli.

UN GOL ANULAT ȘI EXPLICAȚIILE DE RIGOARE

În minutul 20 al meciului, la o centrare în careul oaspeților, Foale și Ianoșev s-au înălțat și ultimul a trimis mingea, cu capul, în plasa porții lui Popa. Centralul Crișan, care în treacăt fie spus, s-a ales sâmbăta trecută cu 500.000 lei (baremul + deplasarea de la CFR + baremul de arbitru de rezervă la Poli - "U" Cluj), a anulat golul. După joc, am cerut părerea celor doi timișoreni, protagoniști la faza cu pricina. ANGELO FOALE: ***"Eu eram în spatele lui Ianoșev. M-am uitat la minge și când am văzut că s-a înălțat el, am rămas pe loc. Arbitrul Crișan m-a acuzat că am pus mâna pe un adversar... Nu-i adevărat."*** DRAGAN IANOȘEV: ***"În nici un caz eu n-aveam cum să faultez, deoarece nu era nimeni în jurul meu."***

CFR-UL N-A PRIMIT GOL ACASĂ DE 5 LUNI!

A fost a 7-a victorie consecutivă la zero a feroviarilor pe stadionul de lângă Gara Mare, alb-vișiniii primind ultimul gol acasă la 30 septembrie '95, în meciul cu ASA, autor L. Moldovan (min. 57). Deci, Boldor este neînvins de 663 de minute, pe teren propriu!

UCĂTORUL MECIULUI

AUREL HIMCINSCHI

"Am avut o partidă lificilă, cu o echipă bine rganizată. Corvinul a enit la Timișoara pentru r obține cel puțin un unct. Victoria o consider nsă muncită și pe deplin neritată, și un atu pentru tapele care vor urma."

la cald... la cald... la cald...

ION PETCU: "O partidă pe care am pierdut-o în ultimele minute; dar pe care o și puteam câștiga. Angajamentul băieților mei din teren m-a mulțumit. Păcat de erorile comise de întreaga defensivă la golul primit. Ne-am propus ca în acest retur să nu pierdem nici un punct pe teren propriu, iar în deplasare să ne batem corect, pentru rezultate cât mai bune."

DAN FIRIȚEANU: "A fost un meci greu, așa cum am anticipat. Corvinul este o echipă masivă, arțăgoasă, care se apără foarte bine și contraatacă deosebit de periculos. Noi am fost și puțin dezavantajați de teren, fiind echipa care trebuia să construim. Ne-am creat greu ocazii datorită axului central din defensiva hunedoreană foarte înalt."

IARNA-I GREA, OMĂTUL MARE

Frigul apăsător care s-a făcut simțit în această iarnă a determinat probabil pe gospodarii stadionului CFR, sau pe alți "oameni de bine", să subtilizeze o parte din gradenele existente la tribuna a II-a. Să le fie de bine celor care s-au încălzit prin arderea acestora dar pe ce vor sta spectatorii când va începe adevărata primăvară?

MECI ÎN ÎNTREGIME LA DISCREȚIA ARĂDENILOR

UT ARAD - FC BIHOR 6-0 (1-0)

Stadion UTA, teren acoperit cu zăpadă, timp rece, spectatori 1500.
Arbitri: Fl. Verigeanu - Gh. Olaru, I. Tudorică (toți din Rm. Vâlcea).
Observator: Petre Mehedințu (Timișoara)
Cartonașe galbene: Molnar, Ciobâncan, Farcaș.
UTA: Sinescu 6 (73, Pap) - Radu George (cpt.) 6,5 - Szell 6, Lucaci 6, Dronca 6,5 (68, Prințipiu 6) - Csipkar 6, Baciu 6,5, Mănăilă 6,5 (65 Cibi 6) - D. Mitu 7, Volocaru 6,5, Ștefeligă 7,5
Antrenor: Ion V. Ionescu. Pe bancă: Toduța, Vidican.
F.C. Bihor: Crișan (cpt.) 5,5 - Molnar 5,5 - Nete 4,5, Farcaș 5, Ciobăncan 5 - Gal 5 (17 Sârb 5), Ciorba 5, Szelekes 5 (28 Filipaș 5), Nagy 5 (58 Bolea 5) - Bărcăoan 5, Floruța 5,5.
Antrenor: - . Pe bancă: Leucuța, Kaytor.
Au marcat: RADU GEORGE (23), cu capul, la o lovitură liberă executată de Mănăilă; BACIU (48), care a reluat de la maginea careului de 16 m, o minge centrată de D. Mitu; DRONCA (52), cu capul la o lovitură liberă a lui D. Mitu; ȘTEFELIGĂ (56) - cu capul, la un corner executat de Mănăilă; VOLOCARU (63), cu un șut din interiorul careului la o pasă a lui Ștefeligă; ȘTEFELIGĂ (78), cu capul, la o centrare a lui Szell.

● Oaspeții s-au prezentat la acest joc cu o formație improvizată, mai precis cu o echipă de juniori, singurul jucător cunoscut fiind Bărcăoan. ● Mai mult, echipa bihoreană nu a avut nici antrenor, V. Abrudan demisionând chiar în săptămâna premergătoare campionatului ● Jucătorii orădeni au fost conduși de pe margine de I. Musznay și M. Fodor, din conducerea clubului. ● Toate aceste lucruri menționate nu scad cu nimic meritele echipei UTA, care, de ce să nu recunoaștem, se prezenta în rândul ei cu o echipă mult remaniată față de turul campionatului ● Îmbucurător faptul că jucătorii cei noi s-au integrat în echipă, obținându-se în cele din urmă o victorie confortabilă ● Zăpada căzută în orele dinaintea partidei a îngreunat mult jocul ambelor echipe ● În prima repriză oaspeții au opus o oarecare rezistență, în schimb după pauză, arădenii și-au dominat copios adversarul, ratând încă cel puțin 4-5 ocazii clare de gol ● În concluzie, o victorie lejeră, obținută în fața unui adversar facil, care se cere probată în următoarele partide.

OVIDIU PĂCURARIU

JUCĂTORUL MECIULUI

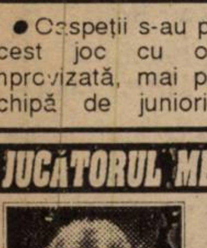

DANIEL ȘTEFELIGĂ

"Echipa noastră a jucat bine, am întâlnit un adversar slab, pentru noi fiind vorba mai mult de un util antrenament înaintea partidei de la Satu Mare. Adevăratul start în campionat va fi meciul cu Olimpia Satu Mare."

Ganea rămâne la FC Național

Controversatul și mult mediatizatul transfer al lui Remus Ganea de la UTA la FC Național pare o problemă încheiată. Jucătorul este binemersi la echipa bucureșteană, așa că apariția numelui său pe lista de transfere a clubului UTA ni se pare o situație depășită.

Stupar întâmpinat cu probleme la Debrecen

Dan Stupar este considerat jucător liber. Această hotărâre a luat-o Comisia pentru Statutul Jucătorului. Se pune întrebarea dacă Debrecen își mai menține oferta. Numai că la posibilul viitor club al lui Stupar este pe cale de a izbucni un scandal. Patru jucători ai echipei au fost surprinși într-o cameră de hotel discutând cu conducerea clubului Ferencvaros Budapesta în vederea "trântirii" meciului direct dintre cele două formații.

la cald... la cald... la cald...

ION V. IONESCU:

"Echipa noastră refăcută a jucat bine în câmp, mai bine decât la finalizare. Am promovat câțiva jucători tineri, care din fericire au jucat bine. UTA își construiește o nouă echipă."

MIRCEA FODOR

(vicepreședinte F.C. Bihor): ***"Noi am prezentat o echipă cu marea majoritate a jucătorilor între 16 și 17 ani. Era normal și firesc ca UTA să câștige această partidă. Seniorii au fost vânduți în masă de fostul președinte Lucaci, iar antrenorul Abrudan și-a dat demisia. I-am anunțat pe jucătorii tineri abia joi că vor juca cu UTA. Golurile al cincilea și al șaselea le consider discutabile."***

TOP & ANTI TOP

ÎNTRE
CEZAR...

1. **DANIEL ȘTEFĂLIGĂ.** Excelentă evoluție a arădeanului, care în acest fel îl poate face uitat pe Nicolae Mitu.

2. **MARIUS CEPOI.** "Ceapă" a vrut să demonstreze celor din Valea Domanului că n-au știut să-l prețuiască. Și unde poate s-o facă mai bine decât în tabăra "dușmanilor" din Govândari.

3. **AUREL HIMCINSCHI.** Mobilitate, siguranță, luciditate. Calități pe care "Him" le-a demonstrat sâmbătă în meciul cu Corvinul. Primul examen, din dificilul test de înlocuitor al lui Artimon, a fost trecut cu brio.

5435. FC BIHOR. După multe neînțelegeri și scandaluri, "bătrânii" au plecat, rămânând doar tineri neexperimentați. Când vor pleca oare și conducătorii, sau mai bine zis cine va răspunde de dezastrul care se profilează?

(ȘI) ÎN GOVÂNDARI AU LIPSIT DOAR SCHIURILE

GLORIA REȘIȚA - OL. SATU MARE 2-0 (1-0)

Stadion Gloria, teren cu zăpada de 10-15 cm, timp înnourat, spectatori 500
Arbitri: Gh. Veriveș (București) - D. Lăzărescu (București), P. Prioteasa (Craiova)
Observator: Ioan Igna (Timișoara)
Cartonașe galbene: Tuluc, Kovacs, Grigoriu
GLORIA: Fekete (cpt) 6 - I. Pătru 7 - Sirian 6 (70, Tuluc 6), Costescu 5, Chiș 6,5 - Marcu 6,5 (87, Veche), Dinca 6,5, Cepoi 7,5(89, Dacica), Decuseară 6 - Ciornei 7, Furdui 6,5
Antrenor: V. Roșca. Pe bancă: C. Toader, Kapornyai
OLIMPIA: O. Suciu 7 - Oros 5,5 - L. Ciocan 6,5, Teger (cpt) 5,5, Kovacs 5 - Ardelean 5, Szabo 5,5, I. Dragomir 6, Berindei 5 (74, Nastai 5,5) - Fabian 5,5, V. Pop 6 (74, Grigoriu 5)
Antrenor: I. Kalmar. Pe bancă: V. Dragomir, Tămășan
Au marcat: FURDUI (min 28), cu capul din 6m, după o centrare a lui Marcu și o așezare tot cu capul a lui Ciornei; CIORNEI (min 86) din apropiere, după o centrare din "foarfecă" a lui Marcu.

● Antrenorului Roșca i-a fost frică de începutul lui martie, pentru că terenurile ar fi uscate iar pregătirea de iarnă s-a făcut pe zăpadă. ● "Babele" au ținut însă cu antrenorul Gloriei, ningând chiar și în timpul meciului. ● Unul dintre atuurile învingătorilor a fost trecerea lui Cepoi pe locul lăsat liber de Bălean, fostul CSMR-ist trăgând ca la galere împreună cu noii săi coechipieri nu numai la construcție, ci și în defensivă. ● Dacă titularizarea lui Cepoi a fost inspirată, introducerea lui Costescu s-a dovedit riscantă, el arătând o rigiditate și o inerție pe care, cu mai mult noroc, Fabian (min 31) și V. Pop (min 39) ar fi putut-o exploata. ● Oaspeții s-au prezentat bine pregătiți fizic, dar greșelile de marcaj i-au costat 2 goluri ● Înaintea meciului, o modificare la Olimpia: anunțat ca titular, Gh. Ciocan nu avea viza medicală în carnet, așa că s-a reechipat după numai câteva minute, în locul său intrând rezerva inițială, Berindei, o mutare care a dereglat defensiva sătmărenilor. ● În primele 30 de minute vizitatorii n-au ajuns în careul lui Fekete. ● Și finalul de meci a aparținut gazdelor, golul marcat în această perioadă fiind o mică răsplată pentru numeroasele ratări ● Au învins cei care au avut resurse fizice de a depăși nu numai adversarul, ci și terenul acoperit de zăpadă. ● Este o enigmă de ce a acceptat centralul desfășurarea acestui joc pe un teren cu 10-15 cm zăpadă, când obligația gazdelor era curățirea terenului înaintea jocului. Sau poate zăpada a fost al 12-lea jucător al gazdelor?

PETRU FUCHS

JUCĂTORUL MECIULUI

MARIUS CEPOI

"Am dorit și sper că am reușit să demonstrez că, pe undeva, am fost nedreptățit. Probabil cu timpul voi arăta că aveam valoare să joc titular la CSMR. Mi-am dorit foarte mult să dau gol, dar o dată bara s-a opus. Important e că a câștigat echipa. Etapa viitoare, la Zlatna, dau gol."

la cald... la cald... la cald...

V. ROȘCA

"Pe un asemenea teren nu putea avea loc decât un meci de angajament, fără virtuți tehnico-tactice deosebite. Am întâlnit un adversar bine pus la punct, care a cedat greu. Ratările ne-au adus la un moment dat în pragul disperării, dar e bine când se termină cu bine. Sunt mulțumit de jocul întregii echipe. Toți s-au dăruit în egală măsură pentru victorie."

I. KALMAR

"Am pierdut din vina noastră, pe două greșeli de marcaj. Cred că la faza golului al doilea se putea acorda ofsaid. Dacă Fabian s-ar fi pregătit cu noi poate reușea să fie mai incisiv astăzi. Lupta pentru evitarea retrogradării continuă, mai ales că Jiul, câștigând la Alba Iulia, i-a băgat în "horă"."

Cazul Cepoi...

CSMR-ul întocmește formele pentru stabilirea indemnizației de formare-promovare a jucătorului Marius Cepoi, devenit jucător liber. Acesta a semnat un contract de joc la Gloria Reșița și, conform ROAF, a sesizat forurile competente, care au cerut "grila" de la CSMR. Oare la cât s-o fi ridicând?

... și cazul Bălean

În ceea ce-l privește pe celălalt Marius, Bălean, negocierile dintre cele două cluburi reșițene îl prezintă ca un fel de monedă de schimb. Singura problemă a iubitorilor de fotbal de pe Bârzava este cât cântăresc (prețuiesc?) cele 3 puncte care se vehiculează că în etapa a 4-a a returului ar trece din Valea Domanului în Govândari?

Furdui a slalomat cu o abilitate de invidiat chiar și pentru Alberto Tomba

☺ miniCRONICI SUBIECTIVE ☹

CHIMIA RÎMNICU VÎLCEA - CSM REȘIȚA 0-0

ROBBY BENCZIK (vicepreședinte CSM): "Degeaba am jucat binișor dacă nu am dat gol. A fost un meci disputat în condiții improprii, pe zăpadă. Noi am avut cinci ocazii, ei... o bară. Arbitraj excelent al brigăzii C. Farcaș - R. Petrovici, M. Munteanu, din București. S-a putut juca, s-a putut... marca, dar ghinionul face parte din joc. Păcat că n-am bătut. Am pus pariu că batem la Vîlcea, și nici nu mă gândeam că nu venim fără trei puncte. Speram ca "duetul" Popescu - Benczik să debuteze cu o victorie.

Mircea Chivu a aliniat formația: *Bosca 7 - Șerban 7 - Căprariu 7, Ibric 6,5, Panescu 8, Ciocoi 6 - Doană 6, Marinescu 6, Ciucur 7,5 - Szijj 7, Pușcaș 6,5*. Au mai intrat: *Balea, Poienariu, Bătrânu*."

CLASAMENT A II

		TOTAL						ACASĂ					AFARĂ					ADE-VĂR
1	JIUL PETR.	18	13	1	4	30-8	40	9	9	0	0	20-0	9	4	1	4	10-8	+13
2	FĂLTICENI	18	11	1	6	23-13	34	9	9	0	0	19-2	9	2	1	6	4-11	+7
3	UTA	18	9	5	4	38-18	32	9	7	2	0	25-5	9	2	3	4	13-13	+5
4	ASA TG.M.	18	10	2	6	31-19	32	10	8	1	1	22-2	8	2	1	5	9-17	+2
5	UNIREA DEJ	18	10	1	7	32-21	31	10	9	1	0	27-5	8	1	0	7	5-16	+1
6	CSM REȘ.	18	8	3	7	25-20	27	8	7	1	0	21-6	10	1	2	7	4-14	+3
7	CFR TMȘ.*	18	9	3	6	24-22	27	10	9	1	0	19-3	8	0	2	6	5-19	-3
8	GAZ METAN	18	7	5	6	23-19	26	9	6	3	0	15-1	9	1	2	6	8-18	-1
9	FC MARAM.	18	8	2	8	23-32	26	10	8	1	1	21-7	8	0	1	7	2-25	-4
10	CORVINUL	18	6	5	7	26-24	23	8	5	2	1	17-5	10	1	3	6	9-19	-1
11	FC BIHOR	18	7	2	9	24-32	23	8	7	1	0	23-3	10	0	1	9	1-29	-1
12	GLORIA	18	7	2	9	17-30	23	10	6	2	2	14-7	8	1	0	7	3-23	-7
13	MIN. ZLATNA	18	6	4	8	25-20	22	8	6	2	0	21-3	10	0	2	8	4-17	-2
14	ALBA IULIA	18	6	2	10	22-28	20	9	6	1	2	20-10	9	0	1	8	2-18	-7
15	BUCOVINA	18	6	2	10	23-36	20	9	6	1	2	18-12	9	0	1	8	5-24	-7
16	MOTRU	18	5	4	9	17-26	19	8	5	2	1	13-5	10	0	2	8	4-21	-5
17	SATU MARE	18	6	1	11	21-32	19	8	6	0	2	15-6	10	0	1	9	6-26	-5
18	FC VÂLCEA	18	4	3	11	15-39	15	10	4	3	3	15-12	8	0	0	8	0-27	-15

*) echipă penalizată cu 3 puncte

CELELALTE REZULTATE

ASA Tg. MUREȘ - BUCOVINA SUCEAVA 5-0: *Cioloboc (3), Csaki (40), A. Enedy (85, 89), Gabor (90).*

GAZ METAN MEDIAȘ - MINERUL MOTRU 0-0

FC MARAMUREȘ - MINAUR ZLATNA 1-0: *Oană (80).*

UNIREA ALBA IULIA - JIUL PETROȘANI 0-1: *Matincă (59).*

UNIREA DEJ - FORESTA FĂLTICENI 2-1: *Gherman(5), Ilieș (12,autogol) - Alexandru (45).*

REZULTATE A1

Dunărea Galați - Poiana Câmpina 1-0; Steaua Mizil - FC Onești 2-1; Dacia Pitești - Electroputere 3-2; FC Caracal - Dunărea Călărași 1-2; Cetatea Tg. Neamț - Metrom Brașov 0-0; Rocar București - Oțelul Târgoviște 1-2; Metalul Plopeni - Portul Constanța 2-0; Dacia Brăila - Gloria Buzău 4-0; Tractorul Brașov - ARO Câmpulung 1-0.

În clasament: *1. Dacia Brăila 38p* (33-12); *2. Oțelul Târgoviște 37p* (45-15); *3. Dacia Pitești 29p* (26-24); *17. Cetatea Tg. Neamț 18p* (18-25); *18. Portul Constanța 15p* (23-40).

ETAPA VIITOARE

Et. 19 - Sâmbătă, 9 martie:

Jiul Petroșani - ASA Tg.M.; Motru - Alba Iulia; CSM Reșița - CFR Timișoara; Corvinul - FC Maram.; Fălticeni - FC Vâlcea; FC Bihor - Gaz Metan; Min. Zlatna - Gloria; Satu Mare - UTA; Bucovina - Unirea Dej.

ECHIPA FOTBAL vest

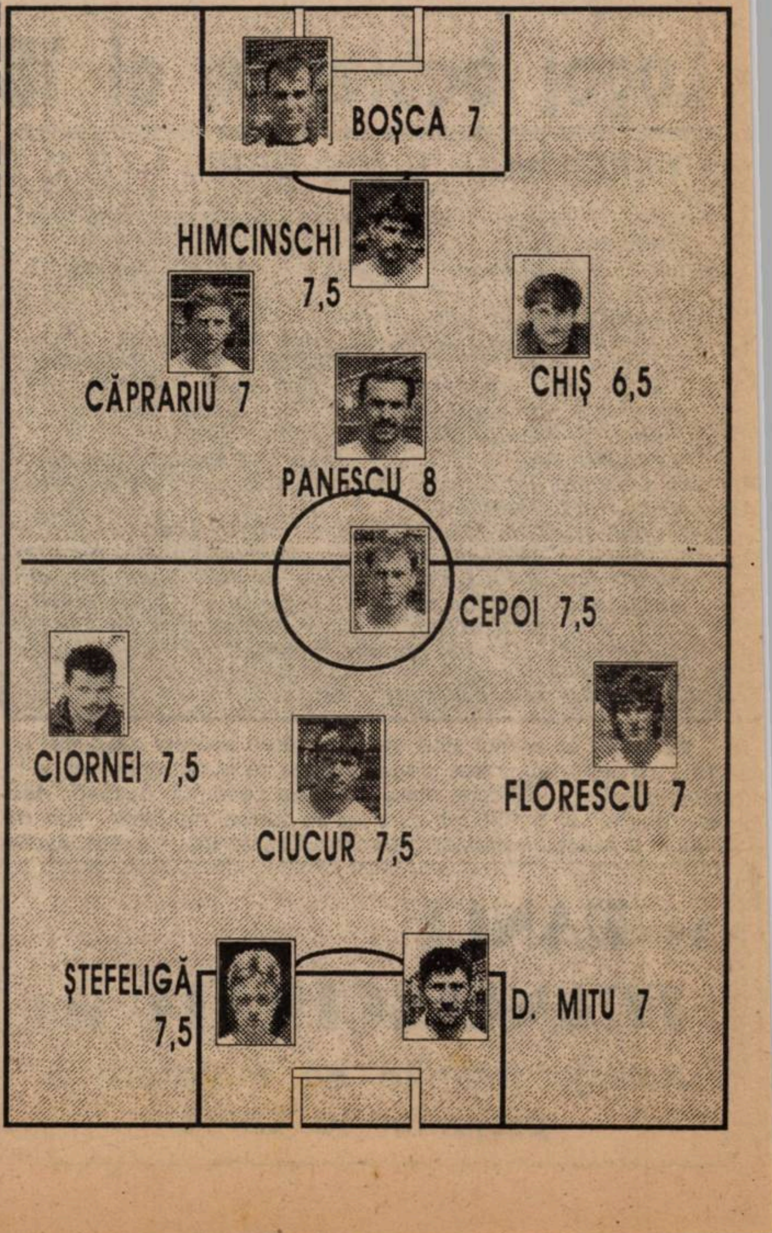

DERBY DETA ÎȘI CONFIRMĂ FORMA ȘI INVESTIȚIILE

METALUL BOCȘA - ASTRAL DETA 0-4 (0-1)

Stadion "Metalul", teren înghețat, timp friguros, spectatori 600.
Arbitri: D. Badea - L. Anghelina, I. Biscoveanu (toți din București).
Observator: G. Macavei (Deva).
Cartonaș galben: Sabaiduc.
Cartonaș roșu: Sbenghea (42).
METALUL: Perian - Trifon, Caimac, Sbenghea, Cocoș - Potra, MARINESCU II, SABAIDUC, Țigla (cpt.) - Mărgineanțu (68, Ciucur II), Marisescu.
Antrenor: F. Costachi. Pe bancă: Ulici Victor, Ulici Vasile, Avram, Martin.
ASTRAL: Guță - SOLOMON - Petrov, Mada, Brîndescu - Deac (77, Tuică), MITA (73, Marchiș), Moldovan, ȘTER (78, Farcaș) - CUVEJDEAN (cpt.), BOCHIȘ.
Antrenor: G. Chimiuc. Pe bancă: Kanyo.
Au marcat: ȘTER (34), care după o cursă de 40 m a lobat peste portar; BOCHIȘ (73), cu un șut din careu în colțul scurt; ȘTER (75), care scăpat singur cu Perian, l-a "executat" cu un șut plasat; BOCHIȘ (77), cu un șut la vinclu de la 18 m.
Jucătorul meciului: ȘTER.

● Meciul a început printr-o tatonare reciprocă din partea ambelor echipe, dar după eliminarea lui Sbenghea oaspeții au turat motoarele. ● Apropo de Sbenghea, acesta a fost eliminat pentru un croșeu în figură aplicat lui Petrov. ● La 1-0 pentru oaspeți, bocșenii au avut o ratare prin Mărgineanțu care putea schimba cursul jocului. ● Tânăra echipă din Bocșa ("bătrânii" Costescu, Videscu, Manea părăsind echipa) a părut puțin speriată la apariția detenilor. ● Deta a câștigat categoric, a combinat foarte bine, construind mult în ciuda terenului greu, pretențiile lor fiind pe deplin justificate.

F. COSTACHI: *"Cine a greșit primul acela a pierdut. Noi am greșit, noi am pierdut."*

G. CHIMIUC: *"Sunt mulțumit de evoluția echipei. A fost un joc de angajament, am dominat teritorial și am câștigat pe merit. Ne-am apropiat la trei puncte de lider."*

FLORIN NEMEȘ

Ciucur II prea singur între forța lui Mita, agilitatea lui Solomon și acoperirea lui Cuvejdean

Două penalty-uri ratate...

MOTORUL ARAD - MIN. BAIA BORȘA 2-0 (0-0)

Stadion Motorul, teren înghețat, timp friguros, spectatori 100.
Arbitri: Gh. Gheorghiță (Petroșani) - A. Ciolea (Petroșani), S. Chirlea (Deva).
Observator: Petre Mehedințu (Timișoara).
Cartonașe galbene: Porumboiu, Rusu. Cartonaș roșu: Porumboiu.
MOTORUL CFR: Rusu - HIRMLER - Moghioroș, Porumboiu, Hidiș, ASLĂU - Adolf (cpt.), VLĂTĂNESCU, Neaga (28, Bulzan) - Zâză (46, Arhilie), N. Sinescu (70, Bărbosu).
Antrenor: L. Ghiță. Pe bancă: Țapoș, Condrea.
BAIA BORȘA: Moceanu - S. Frunză - N. Frunză (26, Venței), Ilieș (88, Roman), Buricea, MĂRICUȚ - Cătineanu (46, Danciu), BUDEA (cpt.), Reinhimberger - Zahariuc, Bolda.
Antrenor: Al. Kovacs. Pe bancă: Timiș, Pop.
Au marcat: ASLĂU (59), direct din corner, la o mare greșeală a lui Moceanu; ARHILIE (63), cu un șut din interiorul careului mare, la o pasă a lui Vlătănescu.
JUCĂTORUL MECIULUI: ASLĂU.

● Partida s-a disputat pe un frig pătrunzător, dar pe un teren curățat în mare parte de zăpadă. ● Spre lauda ambelor echipe, partida a fost curată, fără durități, gazdele fiind preocupate de a-și apropia victoria. ● Arădenii au atacat mai mult, însă fără luciditatea necesară. ● În intervalul a patru minute, gazdele au reușit două goluri care le-au adus o victorie meritată, obținută în fața unei echipe ambițioase, care s-a apărat corect și a contraatacat periculos. ● De această dată "bătrânii" echipei arădene au fost cei care au avut un rol hotărâtor în obținerea victoriei. ● O notă discodantă a făcut arbitrul Gh. Gheorghiță, care a acordat un penalty gratuit gazdelor, pe care Vlătănescu l-a ratat. ● Același arbitru a mai făcut o greșeală, când portarul gazdelor Rusu, aflat în afara careului, l-a faultat pe Cătineanu scăpat singur spre poartă, și i-a acordat doar cartonașul galben, când se impunea cartonașul roșu. ● Ca o compensație, arbitrul partidei a acordat oaspeților un penalty la un contact între Hidiș și Budea. ● Acesta din urmă a ratat și el lovitura de pedeapsă.

ALEX KOVACS (antrenor Baia Borșa): *"Arbitrul a scăpat jocul din mână. Am primit primul gol dintr-o mare greșeală de portar. Am și ratat mult, și dacă nu marchezi un gol în deplasare e greu să obții un rezultat bun."*

PAUL PALCU: *"Victorie meritată, arbitraj bun."*

OVIDIU PĂCURARIU

Lugoj babies la al 18-lea eșec

VULTURII LUGOJ - FC ARAD TELECOM 1-3 (0-3)

Stadion "Tineretului", teren înghețat, cu zăpadă, timp rece, spectatori 150.
Arbitri: G. Negoescu - A. Iliescu (ambii din Slatina), L. Ciucă (Balș).
Observator: Vasile Tătar (Hunedoara).
Cartonașe galbene: Todorescu, Moț, Mariș, Boloș.
VULTURII: Ardelean (cpt.) (80, Micșa) - Galu - Hîrb, Călin, Dobra (68, Văcărescu) - Petruescu, Bădău (81, Oprescu), Enescа, Lupulescu - Todorescu, Popovici.
Antrenor: S. Moatăr. Pe bancă: Miron, Sîrbu.
TELECOM: Moț - Juncu - Ujvari, Câmpian, Barna - BOLOȘ (cpt.) (75, Ioja), Bugariu, Madoș, PLISCA - NINI, MARIȘ (71, Pătruț).
Antrenor: I. Popa. Pe bancă: Sim, Pârvu, Teacă.
Au marcat: CÂMPIAN (min. 21), dintr-un penalty acordat pentru faultul lui Călin la Plisca; MARIȘ (min. 29), din apropiere, profitând de o greșeală a lui Călin; MARIȘ (min. 42), reluând din voleu o centrare a lui Plisca; CĂLIN (min. 53), din penalty, acordat pentru un henț al lui Juncu.
JUCĂTORUL MECIULUI: BOLOȘ.

● La 0-0, în primul sfert de oră, lugojenii au ratat două bune ocazii. Fructificate, acestea, poate, ar fi dat alt curs jocului. ● Arădenii, profitând de naivitatea apărării gazdelor, au înscris ca la antrenament. ● În repriza secundă, oaspeții, deși n-au forțat, mulțumiți fiind de rezultat, ar mai fi putut înscrie în câteva rânduri. ● Echipa lugojeană rămâne o pradă ușoară pentru echipele din B. Ardelean, la 24 de ani, a ajuns veteran. Ceilalți jucători, mai puțin Bădău care are 22 de ani, sunt născuți în anii '76, '77, și '78. Chiar dacă rămân împreună, în... C - Timiș, tot vor avea nevoie de câțiva "bătrâni" ca să arate a echipă...

S. MOATĂR: *"Așa cum am prevăzut, a fost un meci greu. Totuși, în ciuda scorului, mă bucură că am avut perioade bune de joc. Dacă marcam la 0-0, altfel mergea jocul."*

I. POPA: *"Am plecat cu prima șansă, datorită valorii lotului. Pe teren, însă, lucrurile n-au stat chiar așa, deoarece gazdele, cu o echipă foarte tânără, au jucat cu multă ambiție. Noi însă nu suntem într-o formă prea bună, sper să ne omogenizăm în următoarele etape."*

RAUL SPILLER

SC RANCH FRANCESCHETTO SRL
Anunță intenția de majorare a prețurilor la LAPTE

☺ miniCRONICI SUBIECTIVE ☹

Arbitri cu ochelari de cal

METALURGISTUL CUGIR - UMT 0-0

MIHAI ROMAN (președinte UMT): "Arbitraj incalicabil! Ne-au rupt în două. Am "beneficiat" de o brigadă din Craiova: M. Vijloi - F. Buzărnescu, S. Bogdan. Observator a fost I. Angelescu din București. A fost degeaba. Arbitrii nu cunosc regula ofsaidului deși abia le-a fost prelucrată. Pe Dinu l-a rupt portarul gazdelor la 20 de metri de poartă și n-a luat nici galben. Galbenele au fost pentru... noi. Băieții, ce să facă, au protestat.

Am aliniat formația: *Urai - Andreaș - Radu, Utfineanț, Brucă - Briciu, Paleacu, Miculescu, Simedru (78, Maioran) - Sasu (85, Pavlovici), Dina.*

Remarc întreaga apărare și pe "închizătorul" Briciu. Nu i-am lăsat să se apropie de careu, că arbitrii abia așteptau să o pună pe var..."

Scor neconform jocului...

MINERUL ANINA - VESTPETROM PECICA 4-1 (1-1)

GIGI DOMIDE (antrenor Pecica): "Rezultatul este exagerat. A fost un joc bun, pe zăpadă. La un moment dat am controlat jocul, observatorul Nelu Igna e martor. Dar când trebuia să ne desprindem am luat gol. În repriza a doua am intrat cam relaxați și gazdele au luat conducerea. Până în minutul 75 am ieșit la joc, dar în loc de 2-2 a fost 3-1. Am mai luat un gol din ofsaid și... asta a fost. Arbitrajul a fost, în rest, deosebit de corect.

Am jucat cu formula: *Pătruț - Ianoș - Sucigan, Rădoi, Arman, Julean - Kocsis, Burtea (62, Alb), Riviș, Zaharia - Pupăză*"

D.P.

CELELALTE REZULTATE

CFR CLUJ - ARM. ZALĂU 6-1: Veltan (22), Iepure (55, 62, 65), Oncică (78), Haitonic (88) - Sabău (83).

MIN. CAVNIC - CÂMPIA TURZII 0-2: Rus (15, 28).

LAM. ZALĂU - MIN. ȘTEI 5-0: Oprea (7), Gherghely (17), Varga (19), Gheți (30), Bode (60).

PHOENIX - OLIMPIA SALONTA 12-0: Govor (1, 46), Irimuș (21, 60), Mic (25), Berindan (27, 38, 78), Halasz (30 - autogol), Mureșan (62), Panci (70, 74).

CLASAMENT B4

1. CFR CLUJ	19	14	2	3	60-11	44	+14
2. ANINA	19	12	5	2	46-17	41	+11
3. CÂMP. TURZII	19	12	3	4	40-21	39	+12
4. DETA	19	10	5	4	39-13	35	+11
5. FC ARAD	19	11	2	6	39-18	35	+8
6. UMT	19	9	6	4	42-14	33	+3
7. PHOENIX	19	10	2	7	53-23	32	-1
8. ARM. ZALĂU	19	9	3	7	30-25	30	+3
9. BAIA BORȘA	19	9	2	8	29-29	29	-1
10. ȘTEI	19	9	1	9	39-31	28	+1
11. MOTORUL	19	9	1	9	29-33	28	-2
12. CUGIR	19	7	4	8	20-33	25	-8
13. PECICA	19	7	2	10	34-47	23	-4
14. TURDA	18	6	4	8	31-31	22	-2
15. BOCȘA	19	6	2	11	25-30	20	-7
16. CAVNIC	19	5	4	10	13-32	19	-11
17. LAM. ZALĂU	19	6	1	12	16-55	19	-8
18. SALONTA	19	2	3	14	13-69	9	-21
19. LUGOJ	19	1	0	18	9-77	3	-24

ETAPA VIITOARE **Et. 21 - Duminică, 10 martie**

Salonta - Anina; Baia Borșa - Bocșa; Minerul Ștei - CFR Cluj; Deta - Cavnic; Pecica - Cugir; Turda - Lam. Zalău; UMT - Lugoj; FC Arad - Motorul; Arm. Zalău - Phoenix.

TOP & ANTI TOP

ÎNTRE
CEZAR...

1. ȘTER ȘI BOCHIȘ. Cei doi jucători ai Astralului confirmă speranțele puse în ei de antrenorul Ghiță Chimiuc. Primul și-a sărbătorit cum nu se poate mai fericit cei 25 de ani împliniți sâmbătă, realizând o spectaculoasă dublă.

2. UMT. Al 8-lea punct extern cucerit de băieții lui Tavi Popescu. Dacă nu se pierdeau cele 5 pe teren propriu...

……

4816. METALUL BOCȘA. Schimbările din iarnă nu se arată prea inspirate. Oare Puiu Mischie nu mai știe?

……

7231. OLIMPIA SALONTA. Este clar că ardelenii nu mai pot evita retrogradarea. Probabil că și-au propus un duel cu frații de suferință din Lugoj de tipul: cine încasează mai multe goluri în acest campionat. Începe să fie interesant.

……

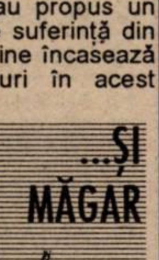

8414. VULTURII LUGOJ. Cei care am crezut că Vulturii au învățat să zboare în timpul iernii s-au înșelat. Era și culmea! Pe frigul ăsta?

OCHI ÎN OCHI

EMIL ȘERBAN

"Sunt oltean și nu-mi place să pierd"

Liberoul Emil Şerban este o rotiță importantă în angrenajul echipei CSM Reşiţa. După ce a debutat la Gloria Reşiţa, a trecut apoi, în două perioade scurte, la FC Drobeta Turnu Severin şi Poli Timişoara. Se pare că acum şi-a găsit un loc stabil, la Reşiţa, unde îşi are şi familia, prilej pentru a schimba câteva impresii acum, la începutul returului Diviziei A.

Rep.: Ce ai făcut acum 29 de ani?

E.S.: M-am născut la Calafat, oraș care este renumit prin asocierea lui cu numele lui Gică Popescu. De fapt am mers cu el "cap la cap" o perioadă, dar mai apoi drumurile noastre s-au despărțit. Având un frate cam recalcitrant, ai mei nu m-au lăsat să plec de acasă, așa cum inspirat a făcut-o Gică. Abia la 20 de ani am venit la Reșița să fac armata, adus fiind de nea Ilie Pătruică. După "perioada Severin" am făcut un turneu în Franța cu Universitatea Craiova, dar n-a fost să fie să mă întâlnesc din nou cu "Baciu". Între timp semnasem pentru Poli și am fost transferat în orașul pe care îl iubesc nespus de mult.

Rep.: Și la Poli te puteai lansa măcar în urmărirea lui Gică. De ce crezi că n-ai ajuns ca el?

E.S.: Eu știu? Poate că eu am avut mai multe șanse ca el, dar el le-a valorificat la maximum.

Rep.: La CSMR ai fost dat de Poli la schimb cu Rocco Sandu și ceva în plus. Care este situația ta actuală din punct de vedere al contractului?

E.S.: Am contract de joc până în vară la CSMR, după care devin jucătorul lui Poli, dar fără nici un contract semnat cu gruparea alb-violetă. Devin jucător la Poli, atât.

Rep.: Ți-ai făcut vreun plan pentru această vară?

E.S.: Aș vrea să rămân la Reșița, am familia aici și aș vrea să putem merge le promovare.

Rep.: Cum ți se pare Reșita?

E.Ș.: Ca o familie numeroasă. Colegii de echipă m-au adoptat de parcă aș fi jucat aici de când lumea.

Rep.: Toată lumea te consideră un om model, liniștit, prietenos, politicos. Te iubește galeria, cu care am mereu divergențe în ceea ce priveste desemnarea celui mai bun jucător al meciurilor. În teren însă ești destul de "câinos". Poate de aici ți se trag cartonașele galbene și chiar cele roșii. Ce explicație ne dai pentru aceste stări de lucruri?

E.S.: E de vină temperamentul meu. Sunt oltean și nu-mi place să pierd. De aici mi se trag și etapele de suspendare.

Rep.: Ce obiectiv ai pentru acest retur?

E.S.: Vreau să termin pe locul întâi în ancheta "Fotbal vest", iar cu echipa pe un loc în primele 5 ale clasamentului! Vreau performanță. Și să nu uit: vreau să fiu sănătos!

Rep.: Cum e partea financiară a contractului tău?

E.S.: Repet, mai întât vreau performanță. Nu mă preocupă prea mult când și câți bani trebuie să iau. Toți am venit să jucăm fotbal!

Rep.: La toate meciurile este prezentă și soția ta. Are vreo influență asupra randamentului tău din teren?

E.S.: Aoleu! Când joc prost ea este prima care mă ceartă! Însă mă simt în siguranță când o aud că mă încurajează.

Rep.: Ce părere ai de rolul mass-mediei în fotbal?

E.S.: Până în 1989, presa avea un rol minor. Acum, indiferent de divizie, ne laudă sau ne critică. Cred că așa a bine, deci cred că presa are un rol pozitiv. De departe cel mai obiectiv și mai apropiat ziar îmi este "Fotbal vest". Ce pot să scrie "ăilalți" când jucăm mai ales în deplasare, îți vine să te iei cu mâinile de cap și să renunți la presa centrală! La Dej și Alba Iulia s-au dat calificative maxime arbitrilor care ne-au furat ca-n codru! Dacă eu greșesc chiar și acasă, iau roșu! Oare ce păzesc observatorii?

Rep.: Semeni ca alură și joc cu Ibric. Nu cumva sunteți "gemeni"?

E.S.: Amândoi suntem certitudini. El are avantajul vârstei. Ne compensăm în joc și vrem să facem o treabă bună.

Rep.: Ești adulat de galeria CSMR-ului. Poate și fiindcă tu ai fost cel care și-a mobilizat colegii ca înainte și după meci, indiferent de rezultat, să mulțumiți publicului pentru încurajările care vi s-au adresat. Este impresionant lanțul de 11 jucători care se înclină în fața acestor copiii entuziaști.

E.S.: Doresc să fie la fel în continuare. I-am amăgit după primele etape, i-am simțit alături de noi și în deplasări și sper că odată și-odată să reușim să fim purtați pe brațe. Și pe această cale le mulțumesc pentru căldura cu care n-au înconjurat mereu.

Rep.: La Vâlcea bateți? (n.r.: interviul a fost realizat înaintea primei etape din retur).

E.S.: Fac cinste când ne întoarcem, pentru rezultatul favorabil pe care îl vom obține! Dacă nu o victorie, măcar un egal tot reușim să scoatem!

A consemnat
PETRU FUCHS

CASTELE-N ANGLIA

Cu terenuri, pe ici la limita subzistenței, pe colo gemâ
sub un strat gros de zăpadă, cu tribune aproape goale,
cabine de transmisie aproape părăsite, lăsate pradă visc
lului ce nu se îndură să ne ocolească, în general într-
sictir total, s-a reluat și campionatul diviziei A de fotbal.

La Timisoara, zăpada a căzut întreaga noapte de vin
spre sâmbătă pe terenul de la CFR. S-a muncit apoi des
de mult pentru amenajarea acestuia, pentru a refa
marcajele, pentru a degaja cât de cât spațiile din careu
Lăudabil, nimic de zis. Numai că a lipsit mingea colora
altfel decât alb, pentru a putea fi și urmărită în joc. Cât
greu a fost să te concentrezi asupra "obiectului", iritat fii
și de strălucirea soarelui pe zăpadă, asta numai ochii nos
știu. Nimeni n-a scris în timp util cele două formații
tablă, astfel că am alergat de la Petcu la Gabor și de
Mușat la Firițeanu pentru a le afla. Fără numerele de
tricouri, sau cu numere complet aiurea, pe care ne-a
străduit apoi să le punem în concordanță cu poseso
tricourilor respective! Plus că, nimeni n-avea chef de nimi
venim, jucăm, ce-o fi o fi, plecăm cât mai repede sp
casă... mai rezistăm noi cumva o săptămână și-apoi m
vedem. Noi vom fi atunci gazde, noi vom primi arbitrii, n
vom avea pâinea și cuțitul!

CÂINII LATRĂ, CARAVANA TRECE..

de Miki Junea

Deci, târâș, grăpiș, divizia secundă s-a reluat, mai mu
de hatârul federației, iar noutățile sale vizează doar stare
vecină cu autodizolvarea Bihorului, pentru că dinspr
Petroșani promovarea se conturează din ce în ce mai mu
ca o certitudine. Cu lotul pe care-l are la dispoziție, Lit
Dumitru va defila prin serie, indiferent dacă liderul Cosma
stă sau nu prin preajmă. Asta rămâne părerea mea, chia
dacă mi-a șoptit cineva că n-ar trebui să bag mâna-n fc
pentru Jiul, atâta timp cât Foresta Fălticeni este dirijată d
butoanele apăsate la București! Mai ales că există toat
premisele ca Moldova să rămână fără echipă în Divizi
Națională, vezi bine, Moldova care... "soarele răsare/ ic
apare" și alte chestii de astea, îndemnuri pe care eu le ba
bine în cap, însă degeaba, și de ortaci a fost, este și va
nevoie și dacă e s-o luăm așa, unii sunt în postur
maieului, alții în a cămășii. Care anume, nu-i greu de ghici

Vor urma multe meciuri interesante. E greu de stabil
acum cât timp va mai trece până vom urmări fotbal pe u
teren normal și nu trebuie să mai spunem că ne-am în
grozit de-a dreptul de starea terenurilor din primul eșalon
văzute la TV. Dacă și cel de pe Steaua arăta cum arăta
nu e greu de prevăzut ce se va întâmpla la Gloria Resit
când se va topi zăpada. Vom avea de-a face cu adevărat
orezării, care vor decide în mare măsură nu numai promo
varea ci și retrogradarea, domeniu în care sunt angrenat
mai multe echipe. Totul pentru că, într-un an cu o iarn
ceva mai aspră, niște aberante măsuri ale federației nu s
pot ameliora.

De fapt, o stare de spirit vecină cu letargia plutește cam
peste tot. Numai noi, românii, puteam fi aduși în stare d
exasperare de o federatie chitită să lucreze doar pentru
export, culmea, după obținerea unei calificări la turneul fina
Euro '96! Această calificare a turmentat într-atât competiți
internă încât de pe-acum ne-a dat bucuria-n scârbă! Ce-
făcut, de fapt, grupul de excursioniști alcătuit din Sandu
Cassay și Bivolaru? A pa-ra-dit, ăsta e cuvântul, sistemu
competițional intern, pentru a spăla putina cât mai repede
în castelul lu' Peste, pe care l-au și ales, mândrețea lor de
republicani! Pentru ce? Pentru Hagi, Răducioiu, Ilie
Dumitrescu, Panduru și cam toți cei care acum cu glorie
freacă tușele Europei. De ce, mă rog, joacă Timofte II sau
Craioveanu? Sau Lupescu, sau Dan Petrescu? Dar hai să
spunem că asta e treaba selecționerului și nu de ea ne
vom ocupa noi. E vorba însă de o previziune pe termen
lung, care n-a ținut cont de starea reală a vremii și care
poate avea repercursiuni teribile asupra jucătorilor.
Nemaipunând la socoteală faptul că în mocirla acestor
spații de joc se va hotărâ viitoarea soartă a multor echipe.
Între această situație și Anglia e o diferență astronomică.
În Anglia nu prea văd cine va merge, în pofida ofertelor
existente, pe când aici, marea masă a suporterilor va bate
din buze în jurul stadioanelor pustii, exact atunci când
vremea se va aranja, revenind la sentimente mai bune.

Dar, nimeni nu dă nici un semn c-ar vrea să îndrepte
ceva. Împăcați-vă cu soarta, oameni buni, federația noastră
lucrează doar pentru export, clădind de pe-acum castele în
Anglia!

REPLAY

■ A reînceput fotbalul "pe puncte", prilej pentru George Stanca să lase Rapidul și să se apuce de probleme mai arzătoare. Zice omu': ***"Fără fotbal mă plictisesc, fără fotbalul acela adevărat, pe puncte. Ăla adevărat, când vine dânsul Președinte la Național și-l "scoate" de nu se poate, apoi se duce și la Dinamo și, ascultați creștinilor, nu mai pierde nimic și aduce trupa din zona a III-a într-o Cupa UEFA unde se face cacao cu parfum bulgăresc. Aici e adevăr, aici e viață, aici e cooperarea cooperației meșteșugărești, nu în seriale de presă în care dai în toți cu care ai mâncat usturoi, dar ție gura nu-ți pute, că te-ai dat cu Blend-A-Med și Colgate uscate. Ce ghirlandă caracterologică, mamaie!"*** Nu e greu să-ți dai seama că e vorba despre un om care după ce şi-a pus ghetele în cui, nu s-a remarcat cu nimic în fotbalul nostru. Mănăstire într-un picior , ghici Dinu cine-i?

■ Într-un eventual Campionat mondial al băscăliei, noi românii am candida la primele locuri. O mostră ne-o oferă doi tipi care probabil nu sunt în stare de altceva. Ion Bocioacă și Bogdan Costea. Iată ce propun respectivii în România liberă de marțea trecută, cu trimitere la dorința cluburilor de a nu se reduce sistemul competițional: "1. Să nu retrogradeze nici o echipă din D.N.; 2. Să promoveze primele clasate din Divizia A; 3. Să ne retragem din toate competițiile internaționale - Campionate mondiale, europene, cupe europene - și să înființăm o întrecere locală, care să se numească Cupa Cooperativei Dor de bani; 4. Sancționarea cu asprime a cluburilor care nu vor să adere la această nouă competiție fotbalistică, pe care noi o considerăm demnă de secolul 21, chiar 21 și jumătate; 5. Toți membrii Comitetului executiv FRF care au cutezat să susțină că viitorul este al "celor 16" să fie trimiși de urgență la reciclare în renumita stațiune a "jocurilor" de la Poiana Brașov." Tot pe aceeași temă, pandurul fără portofoliu pe nume Cartianu, catalogheaza acțiunea celor 12 cluburi rebele drept o "lovitură de forță" când, de fapt, protestul este strict regulamentar. Dar pentru a ști asta, trebuie să citești înainte de a scrie.

■ Romică Pașcu, cel pentru care fotbalul este o necunoscută la fel de mare pe cât este tabla înmulțirii pentru președintele urșilor Koala, ne face să-l luăm în seamă în "Evenimentul" de vineri. Așa că-i dăm drumul: *"Debutul echipei noastre cu sigla PDSR-ului se va face miercuri, la Cluj. Clujul este un oraș important și este un moment prielnic pentru a face campanie pentru cea mai puternică formație politică. Victoria Brasovului din meciul cu Oțelul o dedic d-lui Ion Iliescu, actualul și viitorul președinte al României. Așa cum am câștigat în această partidă importantă, așa va triumfa și PDSR-ul în alegeri."* No comment.

■ Rezultatul meciului Gloria Bistrița - Rapid prilejuieste Sportului românesc cele mai proaste titluri ale săptămânii. Pe prima pagină, *"Rapidul a confirmat și la Bistrița"*, iar cronica meciului se cheamă *"Balonul e rotund"*. Splendid! Și dacă tot se vorbește de cooperativă, iată clasările Bistriței de când a promovat în prima divizie (1990-91): 5, 11, 5, 7, 6.

Nici Sibiul nu se lasă, interiștii clasându-se pe următoarele locuri în seria "maximă" a fotbalului românesc (începând din sezonul 1988-89): 11, 6, 4, 12, 8, 8, 9. Deci, n-au mâncat nici măcar ceapă, dar tot miroase a Cooperativă!

■ Bună ideea Gazetei de a anunța, în avanpremiera etapei, și prețul biletelor de intrare la meciurile care urmează a avea loc. Și pentru că fiecare "divizionară națională" a jucat un meci acasă, iată taxele pe care le plătesc doritorii de "spectacol": Cluj - 3.000 lei, Brașov - 3.000, Steaua - 8.000 - sector 0, 7.000 - tribuna I, 6.000 - tribuna
a II-a, 4.000 - peluza, Constanta
3.000, Tg. Jiu - 3.000, Sibiu - 3.50
Bistrița - 3.000, Iasi - 4.000 (cu pr
gram), Pitești - 3.000, Dinamo - 2.00
Ploiești - 5.000 tribuna I, 3.000 tribun
a II-a și peluză, Timișoara - 5.00
Craiova - 2.000, Galați - 3.000, Rapi
- 4.500 tribuna 0, 3.500 tribuna
3.000 tribuna a II-a, 2.500 peluz
Piatra Neamț - 4.000, Național - intra
rea liberă, Bacău - 4.000. Ies în evi
dență tarifele de pe Ghencea (unde
cu tot confortul modernei arene, s
cam sare calul, chiar dacă secția d
hipism a militarilor este amplasată î
altă parte) și ... Timișoara, unde, lucr
dovedit de cifre, cel mult 35% dintr
privitori mai plătesc și bilet de intrare
Sâmbătă, la meciul contra lui "U"
agenții noștri amplasați la cele 6 port
deschise la stadion, n-au sesizat "ur
me de șpagă". Asta nu înseamnă c
"stilul" nu este încurajat tocmai d
prețul ridicat al biletelor de la meciuril
echipei timișorene. Nu știu în ce măsură acest lucru mai interesează conducerea lui Poli. Dacă răspunsul e afirmativ, înseamnă că e bine, dar trebuie luate măsuri urgente. Dacă nu, e rău. Important este ca viața să meargă înainte. Da, dar nu oricum!

FAX

C TIMIȘ În aștepterea primului mare derby

BA - AUTO FZB 4-0 (2-0)

u marcat: Mitu (12), lvezan (23), G. Koller (47), escu (75).

MARIUS LUPUȚIU (antrenor to): *"N-am jucat rău în pri- repriză, dar am luat două luri pe greșeli individuale. repriza a doua n-am mai ntat. Jucătorii mei au mo- rat că sunt obosiți. Poate tras eu prea tare de ei în egătiri?! Ionescu, de la ba, a făcut ce a vrut cu loma și cu Mamut. Pe lân- că avem lot subțire și egătirea a fost foarte scurtă, ar 3 săptămâni... Fără can- nament... Nu știu ce vom ce în continuare. Noroc că-s ții mai fraieri ca noi... ehnolemnul, Giarmata..."*

Arbitri: I. Buna, I. Lazăr, D. ndreescu.

MPURI NOI GIARMATA - ODERN 0-0

CARMIN MATULA (antrenor odern): *"În prima repriză m jucat bine, chiar foarte ine. Am avut patru ocazii are, cele două ale lui ucingher fiind monumenta- ! În a doua repriză am ju- at împotriva vântului, dar m dominat, și așa, primul fert de oră... Am revenit și final pe fondul căderii fizi- e a gazdelor. Rezultat echi- abil, până la urmă. O notă n plus pentru Rosenblum are e fotbalist! Bun rbitrajul lui Cuteanu. Mi-era rică, pentru că "Analog" e nul dintre sponsorii Giarmatei! Toată stima pentru Gică!"*

Arbitri: Gh. Cuțean, V. Igna, . Pecarov.

ȘOIMII TEXTILA - AZUR 1-0 (0-0)

A marcat Bălu (57)

VICTOR ȚIG (președinte Azur): *"Am jucat bine, dar am pierdut. Cum am pierdut, puteam și câștiga. Eu zic că acum suntem o echipă bună, dar important rămâne rezultatul înscris pe tabela de marcaj. Șoimii s-au chinuit cu noi, deși au o echipă închegată. Continuăm să sperăm în salvare, dar numai pe căi cinstite!"*

Arbitri: T. Lajos, C. Dobrișan, I. Juravle.

UNIREA SÎNNICOLAUL MARE - FC JIMBOLIA 2-1 (0-1)

Au marcat: Constantinescu (55), Cseh (88) - Nicolici (44)

GHIOCEL BĂTINAȘ (președinte Jimbolia): *"Am fost tot meciul la cârma jocului dar am pierdut! Am fost egalați și învinși din două faze fixe, după ce am condus la pauză. Noi suntem mai slabi față de tur, datorită plecării fraților Koller. Dar Sînnicolaul e și mai slab! Nu văd cum să scape de retrogradare! Doar cu japca!!"*

Arbitri: S. Altmayer, M. Petcu, C. Bălănescu

UNIREA GHILAD - UNIREA PECIU NOU 0-4 (0-2)

Au marcat: Otiman (2, 50), Tescu (9), Bălăuță (48)

MARIUS MUREȘAN (antrenor Peciu): *"Am condus de la început ostilitățile și am marcat rapid primele două goluri. Apoi am lăsat-o mai moale, cu gândul la meciul de marți cu Electrica!"*

LAMINORUL NĂDRAG - AC RECAȘ

Amânat datorită terenului impracticabil.

ELECTRICA - UNIREA TOMNATIC 3-0 (1-0)

Au marcat: Mureșan (25, 47), Volosciuc (85)

IOSIF ROTARIU (antrenor Electrica): *"Terenul greu ne-a dezavantajat pe noi. Pe un teren mai bun, probabil învingeam și mai clar! Și așa, victoria noastră nu a stat nici o clipă sub semnul întrebării. Vreau să remarc faptul că Tomnaticul a surprins in mod plăcut, fiind bine așezată în teren. Par bine pregătiți deși, din câte știu, n-au beneficiat de cantonament. Ne-am menajat ușor în vederea derby-ului, cu Peciu, de marți..."*

Arbitri: C. Făniță, I. Manole, G. Pluștea

TEHNOLEMN - TICUTTI ȘAG 2-4 (1-2)

Au marcat: Bâgu (43), Colcovan (48) - Șoiman (15), Simionaș (25), Nistor (62), Alberto Foale (70)

MIHAI FIRU (organizator Tehnolemn): *"Cine-i mai bun învinge! Ne-a bătut o echipă. Meciul a fost corect, nu pot să contest arbitrajul. Mergem înainte. Așa-i în fotbal. Avem o echipă foarte tânără, excepție fiind doar Bledea."*

TAVI FOALE (antrenor Șag): *"Mă bucur că nu am muncit degeaba. Deși am ratat destul de mult, cred că am surprins gazdele care au prezentat o echipă tânără, fără experiență..."*

Arbitri: D. Ionescu, M. Haneș, C. Munteanu.

D.P.

CLASAMENT

1. COMLOȘ	18	11	4	3	33-17	37	+10
2. PECIU	18	11	3	4	43-25	36	+9
3. ELECTRICA	18	11	2	5	57-27	35	+8
4. MODERN	18	9	6	3	34-20	33	+6
5. SÂNMARTIN	18	9	5	4	33-19	32	+5
6. RECAȘ	17	10	2	5	27-16	32	+5
7. ȘOIMII TEXT.	18	9	3	6	36-22	30	+3
8. ȘAG	18	9	3	6	27-24	30	+3
9. JIMBOLIA	18	9	1	8	40-40	28	+1
10. TOMNATIC	18	7	4	7	32-31	25	-2
11. NĂDRAG	17	7	3	7	34-30	24	0
12. SÂNNICOLAU	18	7	3	8	33-39	24	-3
13. TEHNOLEMN	18	5	3	10	28-44	18	-9
14. ELBA	18	6	0	12	27-48	18	-9
15. AUTO FZB	18	4	5	9	18-33	17	-10
16. GIARMATA	18	4	4	10	21-33	16	-11
17. AZUR	18	3	3	12	23-37	12	-15
18. GHILAD	18	2	2	14	18-59	8	-19

ETAPA VIITOARE

Et. 19 - Marți, 5 martie: Modern - Auto FZB; Ghilad - Elba; Peciu - Electrica; Recaș - Giarmata; Comloș - Nădrag; Azur - Sânmartin; Tomnatic - Sânnicolau; Jimbolia - Tehnolemn; Șag - Șoimii Textila.

ȘUETE NECONVENȚIONALE

ILIE ROTARIU

Rep.: *Ilie Rotariu ești antrenorul echipei favorite pentru câștigarea campionatului "C" Timiș.*

I.R.: Desigur, acesta este obiectivul nostru și cu tot programul greu din retur, cu deplasări la Peciu, Nădrag, Șoimii și Recaș, cred că putem să-l îndeplinim.

Rep.: *După care ar urma barajul.*

I.R.: Da, al doilea după cel de acum trei ani cu Aradul. Consider că la ora actuală echipa e mai bună ca cea de atunci. Din acel lot mai sunt 5-6 jucători care, prin experiența acumulată și valoare, sunt jucători de bază ai actualei echipe.

"SINGURA VARIANTĂ: PROMOVAREA"

Rep.: *O posibilă promovare ar necesita implicit, cu totul alte necesități financiare. Crezi că veți putea face față?*

I.R.: Acum toate problemele financiare sunt rezolvate de către R.A.T.T. prin persoana domnului director T. Nerodea. Probabil că dacă vom reuși promovarea vor apărea și alți sponsori. În divizia B, ca sponsor, poți să-ți faci deja ceva reclamă, poți să vinzi 2-3 jucători din care să-ți acoperi investițiile.

Rep.: *Pe planul carierei personale nu consideri că după momentele Lugoj și CFR, Electrica este un regres?*

I.R.: În mod normal este un regres. La CFR am prins chiar momentul schimbării lui G. Chimiuc cu prof. Firițeanu. De noul antrenor nu eram privit ca fotbalistul Ilie Rotariu ci ca fratele lui Iosif. Nici nu mi-a acordat vreo șansă, iar eu nu mai sunt la o vârstă când pot să aștept liniștit pe banca de rezerve. La Lugoj, după un tur excelent, când eram pe primul loc la adevăr, condițiile au devenit dezastruoase și echipa s-a destrămat.

Rep.: *Cât crezi că avantajează fotbalul românesc calificarea la EURO'96?*

I.R.: Pe plan extern sigur că este un câștig pentru imaginea fotbalului românesc. Pe plan intern însă, dimpotrivă. Suntem obligați să evoluăm pe terenuri foarte grele pe care pericolul de accidentare este mare. Programul returului este foarte comprimat calendaristic și orice indisponibilitate, chiar de două săptămâni te face să lipsești 4-5 etape.

Rep.: *Și cum meciul cel mai greu e cel care urmează, ce va fi azi la Peciu Nou?*

I.R.: Noi suntem pregătiți, așteptăm acest derby cu încredere, avem echipă mai bună și sunt optimist că vom obține un rezultat care să ne mențină în lupta pentru primul loc.

LASZLO MOLNAR

TREI SCHIMBĂRI INSPIRATE

OBILICI - COMLOȘ 4-2 (1-1)

Stadion "Obilici", teren foarte bun pentru acest anotimp, timp friguros, spectatori cca. 250-300.

Arbitri: Z. Clev - C. Avram, C. Costea.

Cartonașe galbene: Corban, Săvoiu, Dorobanțu, Malac, Roșu, Raici, Chioibaș F.

OBILICI: Kălușer - Ionescu (cpt.) - Dorobanțu, Dan Daniel, Dan Micu - Fort, SAFTA, SĂVOIU (76, Filimon), S. Mihai - MIC (61, MALAC), Corban (71, Mierea)

COMLOȘ: Sfetescu - Iercu - Precup, Robu, Bodescu - FÎȘIE, ROȘU, Chioibaș F. (cpt.) (46, Văsui), Raici - Tărnăuceanu, CHIOIBAȘ I.

Au marcat: RAICI (min 35), care a urmărit o minge aruncată de Iercu și a lobat peste Kălușer; SAVOIU (min 45), cu capul din 2 m, la o centrare a lui Dorobanțu; CHIOIBAȘ I. (min 68), care, plecat din poziție regulamentară face o cursă de 40 m și saltă balonul peste Kălușer; S. MIHAI (min 70) din penalty, după un fault asupra lui Safta; FILIMON (min 77), cu latul, la colțul scurt, pe sub Sfetescu, concretizând o fază excelent lucrată de Malac; MIEREA (min 90), profitând de o nouă greșeală a portarului Sfetescu.

Jucătorul meciului: ROȘU.

Un meci foarte frumos, al cărui rezultat a fost incert până în ultimul minut de joc ● Prima repriză ne-a arătat un Obilici combinativ, încercând să construiască prin pase scurte, în special pe banda stângă, fără să arunce prea multe mingi la bătaie. ● Comloșul a adoptat un stil pragmatic, închizându-se exact în treimea proprie și încercând contraatacuri dintre care, totuși, cel mai periculos a fost cel din care au și marcat. ● Sigur cei doi antrenori ar fi încercat și alte soluții tactice, dar terenul, deși foarte bine întreținut de celebrii satului "Nebunică" și Turi-baci, nu a permis acest lucru. ● Într-un fel rolurile se schimbă în repriza a doua, cei care încep mai bine fiind oaspeții, doar greșelile lui Sfetescu privându-i de cel puțin un rezultat de egalitate. Mai mult decât inspirate schimbările efectuate de Adi Crăciun, doi dintre cei introduși, Filimon și Mierea marcând, cel de-al treilea, Malac, fiind coautor și dând fantezie atacului. ● Cei care au înfruntat vântul și frigul pătrunzător urmărind această partidă, dacă nu au prins o gripă, au fost pe deplin satisfăcuți de spectacolul oferit de cele două echipe.

ROMICĂ MALAC (antrenor secund Obilici): *"A fost un meci de angajament, foarte bun pentru nivelul acestei divizii, pe care până la urmă l-am câștigat noi. Mă bucur că retragerea mea din activitatea de fotbalist și antrenor, în schimbul celei de arbitru, a coincis cu o victorie într-un meci așa important."*

EUGEN IERCU (antrenor Comloș): *"Un meci de luptă, scorul nereflectând adevărata situație din teren. Conducând de două ori, n-am reușit să menținem rezultatul, pierzând pe greșelile portarului Sfetescu. N-am pierdut totuși nimic azi, câștigătoarea seriei decizându-se probabil doar în ultimele etape, cu toate că am simțit în jurul acestui meci interese morale și materiale ale altor cluburi."*

CIPRIAN URICAN

LA ORDINEA ZILEI... CĂLIN ROSENBLUM

REP.: *Căline, cum a rămas cu transferul tău la Deta?*

C.R.: Nea Ghiță Chimiuc m-a chemat, rămâne să discute cu Epuran...

REP.: *Și Epuran ce zice?*

C.R.: Păi zice că-l așteaptă pe nea Ghiță la el. Până acum Deta n-a fost nici pentru Stan... Văd că Deta ne cheamă, dar nimeni nu vine să discute cu Modernul.

REP.: *Transferul tău la Deta a fost pe tapet și în toamnă...*

C.R.: Da. Am fost la club, la Astral, am discutat cu dl. Kohn, ne-am înțeles. Dar nu s-au înțeles cu Epuran și totul a rămas în aer. Acum trebuia să vin cu o săptămână înainte, dar, din cauza unor probleme personale, n-am ajuns. Am fost săptămâna trecută, nea Ghiță mi-a spus: *"Bine că ai venit!"*, dar totul a rămas în aer...

D.P.

Tipografia
GRAFOPRINT
HÂRTIE DE IMPRIMANTĂ
produsă la TIMIȘOARA
Bd. M. Eminescu Nr. 10
Tel./Fax 19.19.95

TOP ȘI ANTI TOP

ÎNTRE CEZAR...

1. GHEORGHE MUREȘAN. Sau tinerețe fără bătrânețe! "Muri" nu-și dezminte faima de golgeter, contribuind la succesul Electricii.

2. OCTAVIAN FOALE. Simpaticul nea Tavi și-a ținut promisiunea făcută la finele turului: "Din primăvară, la Șag se va filma". După victoria din Fratelia, Dorin Micșa, de la Europa Nova, este în alertă!

3. ION ARDELEAN. Cu cele 4 goluri marcate în poarta celor de la ICRT!, a devenit eroul etapei!

— — — —

5247. UNIREA GHILAD. O nouă catastrofă pentru codașa clasamentului. Nu degeaba Ghiladul este cunoscut și sub numele de "Nămolu"'. Mocirla în care se scaldă cei de la Unirea a luat însă proporții îngrijorătoare.

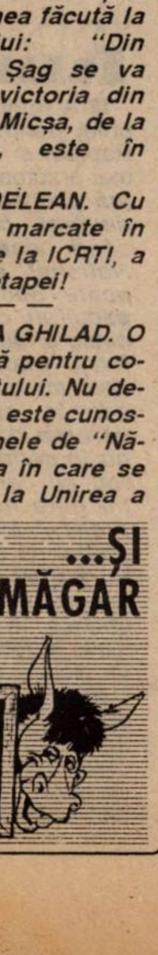

8621. ICRTI ARAD. 0-9 cu Indagrara! Seamănă cu un prefix telefonic! Din păcate este însă o crudă realitate!

C ARAD

CPL păstrează distanța față de Indagrara

TRICOUL ROȘU BLĂNARUL - ȘOIMII LIPOVA 3-0

Surprinzătoare, cel puțin prin proporția scorului, victoria gazdelor. Au marcat: Ciumedean, Deffert (autogol) și Farcaș.

Au arbitrat: M. Toderici - V. Ciurescu, Gh. Petrișor.

GLORIA ARAD - VULTURII SOCODOR 3-1

Vulturii au fost conduși de pe margine de antrenorul Gligore Bora. Aceștia au deschis scorul prin Puie, care a transformat o lovitură de pedeapsă. Gazdele s-au trezit la timp și nu l-au lăsat prea mult timp pe "vărul" Miroslav Vidac supărat, marcând trei goluri prin Dobre, Iftimie și Gârba.

Au arbitrat bine: E. Arsa - M. Bondar, M. Negru.

ICRTI ARAD - INDAGRARA ARAD 0-9

Deși prima repriză a fost oarecum echilibrată, în cea de-a doua oaspeții s-au impus net, marcând nu mai puțin de opt goluri. Au marcat: Cr. Avram, Nescovici (2), I Ardelean (4), Muj și Bălăban.

Au arbitrat: Tr. Enoiu - M. Axente jr., A. Păcurar.

UNIREA ȘOFRONEA - MUREȘUL ZĂDĂRENI 1-0

Uniriștii au câștigat cu o mare doză de șansă, oaspeții ratând câteva mari ocazii de gol. Golul victoriei a fost marcat de Cr. Sandu.

Au arbitrat: D. Ologeanu jr. - Șt. Mercea, L. Țandără.

FC INEU - CPL ARAD 0-1

Meci aprig disputat în care ambele echipe erau preocupate de victorie. Au fost eliminați câte un jucător de la ambele formații. A marcat Brandais.

Au arbitrat: Cl. Tripa - D. Herțeg, C. Vida.

CRIȘANA SEBIȘ - ȘOIMII PÂNCOTA 2-2

Partidă interesantă cel puțin prin evoluția scorului. Gazdele au deschis scorul, oaspeții revin, conduc la rândul lor cu 2-1, în cele din urmă cei din Sebiș reușind egalarea. Au marcat: Șerb, Pleșa respectiv Șofronici și Ciubică.

Au arbitrat: N. Dehelean - D. Ozdeanu, I. Roșu.

TELECOM - CHIȘINEU CRIȘ 4-1

Să fi fost de bun augur mutarea echipei Telecom în comuna Vladimirescu? Oricum, surprindem diferența de scor cu care s-a încheiat partida.

Au marcat: Laytar (2), Olteanu (11m), Caimac - Varga.

Arbitri: M. Gornic, P. Bânda, V. Toderici.

DACIA BELIU - CFR ARAD 2-1

Sora vitregă a echipei Motorul, trupa feroviară arădeană a fost învinsă la limită de o grupare mult mai hotărâtă din toate punctele de vedere. Soarta partidei a fost decisă în minutul 85 dintr-un penalty.

Au marcat: Benea, Jurcă (11m) - Marian.

Arbitri: F. Csecs, O. Mihart, V. Havași.

O. PĂCURARIU

CLASAMENT

1. CPL	21	17	3	1	65-12	54	+24
2. INDAGRARA	21	15	1	5	64-13	46	+16
3. CHIȘINEU CR.	20	12	4	4	39-26	40	+10
4. CURTICI	21	12	4	5	50-39	40	+10
5. GLORIA AR.	21	11	5	5	38-24	38	+5
6. LIPOVA	21	12	1	8	50-30	37	+7
7. TRIC. ROȘU	21	11	0	10	52-34	33	0
8. PÂNCOTA	21	8	5	8	38-38	29	-1
9. NĂDLAC	21	8	4	9	28-37	28	-5
10. ZĂDĂRENI	21	8	2	11	46-48	26	-4
11. SEBIȘ	21	7	4	10	37-39	25	-8
12. BELIU	20	7	4	9	26-40	25	-5
13. INEU	21	8	0	13	29-35	24	-9
14. SOCODOR	21	7	3	11	29-44	24	-6
15. ȘOFRONEA	21	7	3	11	29-49	24	-9
16. CFR ARAD	20	5	4	11	18-28	19	-11
17. TELECOM	20	4	3	13	17-53	15	-15
18. ICRTI	21	2	2	17	11-77	8	-25

ETAPA VIITOARE

Et. 22 - 9-10 martie: Chișineu Cr. - Beliu; Indagrara - Gloria Arad; CFR Arad - ICRTI; Lipova - Ineu; Zădăreni - Nădlac; CPL - Sebiș; Curtici - Telecom; Socodor - Tric. Roșu; Pâncota - Șofronea.

CURTICI LA UN PAS DE... SURPRIZA

VICTORIA NĂDLAC - AGROINDUSTRIAL CURTICI 0-0

Stadion Nădlac, timp friguros, teren acoperit cu zăpadă, spactatori 100.

Arbitri: C. Tiulea - E. Gherghel jr., I. Alb

Observator: I. Bălan.

Cartonaș galben: Tuef.

VICTORIA: Kovacs - CEAN (cpt) - Bobcioc, IAROȘ, Vărșăndan - Ardelean, Fătu (46, Măcean), MOȚIU, Erdei - Popovici (65, Drăgan), Șimon (53, Radu).

Antrenor N. Roșca. Pe bancă: Fekete.

AGROINDUSTRIAL: DOBRA - CRIȘAN (cpt) - Șimandan, Barbu, Munteanu - Sărbuț, ICHIM, Burulan (73, Moț), Suciu (76, Pădurean) - Tuef (46, Blidaru), Pantea.

Antrenor: I. Mocuța. Pe bancă: Tripșa, M. Hlister.

JUCĂTORUL MECIULUI: CEAN.

● Cu toate eforturile, dealtfel lăudabile ale organizatorilor de a degaja zăpada de pe suprafața de joc, aceasta s-a prezentat la ora meciului în condiții aproape acceptabile ● Poate și din această cauză partida a început cu aproape zece minute întârziere, față de ora oficială de disputare ● Jocul a constituit un duel cvasipermanent între ofensiva gazdelor și defensiva oaspeților, care a rezistat până în finalul partidei ● Surpriza era să se producă în min. 70 când Pantea a șutat puternic și Kovacs a respins cu dificultate ● Gazdele și-au dorit mult victoria, neglijând uneori defensiva, dar Cean și Iaroș au suplinit jocul avântat al celorlalți coechipieri. Corect și autoritar arbitrajul lui C. Tiulea.

O.P.

Emerich Hirmler

"Va veni vremea când trebuie să mă retrag"

REP.: ***Emerich Hirmler, ești unul dintre cei patru jucători ai Motorului CFR Arad care au jucat în Divizia națională, tu, mai mult, ai evoluat și în campionatul maghiar. Nu te mulțumești acum cu puțin?***

E.H.: La cei treizeci și șase de ani împliniți consider că divizia B este mai potrivită pentru mine. Am venit în vară la Motorul CFR Arad, la solicitarea celor de acolo și voi juca atâta timp cât voi considera eu că e bine, deoarece o dată și o dată tot va trebui să mă retrag.

REP.: ***Ai jucat și în campionatul maghiar, în liga a doua. Care crezi că sunt diferențele dintre fotbalul de acolo și cel de la noi?***

E.H.: Dacă ar fi vorba de o diferență de valoare atunci ar fi în favoarea fotbalului de la noi, dar acolo se joacă mult mai corect. Să știi că primele nu sunt atât de grozave pe cât se spune, dar orice promisiune se respectă sută la sută.

REP.: ***Până când ai contract cu clubul Motorul CFR Arad?***

E.H.: Am contract până în vară, și aici, în mod fericit promisiunile s-au respectat.

REP.: ***Ai jucat aproape șapte ani la UTA și presupun că ești legat sufletește de acest club. Ce crezi că-i lipsește să-și recâștige faima de odinioară?***

E.H.: M-ai luat pe nepregătite. Nu știu ce să-ți spun. Cred că mai multă seriozitate din partea tuturor, o mai atentă politică de transferuri de jucători și a cheltuirii fondurilor bănești. La această oră nu mai sunt valabile sloganurile de acum 10 - 20 de ani. Acum este profesionism. Este bine să promiți atât cât te țin puterile și nu mai mult.

OVIDIU PĂCURARIU

SC EDDA GOȚIA & MANUSCRIS SRL
TIMIȘOARA ◆ CENTRUL COMERCIAL TOTALCO
Depozit "EDDA GOȚIA" ȘI TIPOGRAFIA MANUSCRIS
vinde EN GROS și AMĂNUNT
■ produse papetărie
■ birotică
■ rechizite școlare
■ hârtie și cartoane la formate, gramaje și culori diferife
ZILNIC între orele 10-18
tel. 056 / 164.363 int. 155

S.C. IOVAN LATICI
autoservice
Str. Gr. Alexandrescu nr. 91
telefon 056-201714
(lângă piața de vechituri)
Mecanic auto cu școala absolvită în Germania (la firma OPEL) vă oferă:
- reparații pentru Audi, Mercedes, VW, Opel, precum și celelalte tipuri europene de mașini
- schimb ulei (uleiul casei) cu manoperă gratuită
- test motor cu aparatură BOSCH pentru motoarele pe benzină (în viitorul apropiat și pentru diesel)
- tinichigerie
- totul la prețuri rezonabile
ATELIERUL ESTE DESCHIS
LUNI - VINERI ORELE 8-18

C News C News

DUȘUL SCOȚIAN DE GIARMATA

Startul returului a găsit-o pe Giarmata nepregătită din punct de vedere organizatoric. La meciul cu Modern (0-0), condițiile de joc au fost improprii, datorită terenului degradat. Totodată, dezechiparea echipelor se face tot la cabinele de la ștrand, chiar și în acest martie iernatic, iar după meci dușul jucătorilor constă într-un lighean cu apă rece. Un adevărat duș scoțian à la Giarmata.

MURI MAI BEA 5 BERI

Înaintea meciului cu Unirea Tomnatic, Gheorghe Mureșan a făcut un pariu pe 5 beri cu conducătorul său de la Electrica Timișoara, Vasile Pașca, fiind convins că va reuși o "dublă" în acest prim meci de primăvară. Și Muri n-a greșit, ceea ce l-a făcut pe domnul Pașca să zâmbească și să plângă în același timp: *"Iar mi-a luat Mureșan 5 beri."* Bucuria victoriei e însă mai mare...

UNIREA PECIU NOU JOACĂ TACTIC

Sorin Mihai și Durigon au evoluat sâmbătă pentru ultima oară în echipa Obilici, cu ocazia victoriei în dauna Comloșului (4-2), urmând ca de astăzi (marți) să treacă la Peciu, grupare care astfel a întârziat tactic achiziționarea celor doi jucători, fiind în luptă cu BANCOM Comloșu Mare. Și Cosmin Stan va juca ultimul său meci pentru Modern, marți urmând să treacă la Astral Deta.

ROTARIU INDISPONIBIL

Victoria Electricii a fost umbrită de accidentarea lui Ilie Rotariu în minutul 89 al meciului cu Tomnatic, la scorul de 3-0. Antrenorul timișorenilor nici n-a mai prins sfârșitul meciului, fiind transportat de urgență la spital, unde i-au fost aplicate 7 copci pe locul tăieturii produsă cu "amabilitate" de unul dintre adversari. Rotariu va fi indisponibil o lună de zile.

PARTEA TEXTILĂ ÎL ÎNTRISTEAZĂ PE DAMIANOVICI

După ce, în vară, s-a pregătit cu CFR-ul la Bușteni, iar apoi, în toamnă, a evoluat la Șoimii, Omer Damianovici și-a încărcat bateriile de iarnă tot cu CFR-ul, la Semenic, antrenorul Firițeanu introducându-l în majoritatea jocurilor de pregătire. Dar iată că sâmbătă, pe CFR, am văzut un Omer Damianovici supărat pe Dan Crișan, de la Șoimii Textila, pentru faptul că nu i-a eliberat carnetul de jucător în vederea trecerii la CFR. În apărare, "Tupolev" a declarat: ***"Nu mă mai ocup de echipă, și nu eu i-am oprit carnetul lui Damianovici, ci <<partea textilă>> de la UTT."***

LA NOI TOTUL E POSIBIL

Fundașul central Paleacu de la Giarmata, având deja un cartonaș galben în meciul cu Modern, a intrat dur la Onișa, provocându-i acestuia o rană deschisă. Inevitabil, arbitrul Gică Cutean a "scos" galbenul, dar, sesizând că ținta sa avea deja cartonaș, a întărit în dreptul numelui Paleacu un cartonaș galben. Vali "Mendoza" Epuran l-a întrebat cu năduf cum e posibil ca un jucător să fie iertat de "roșu", răspunsul centralului fiind însă foarte clar: ***"În România totul e posibil!"***

SCOROBETE CA UN JANDARM

Rică Scorobete, organizatorul de competiții de la Ticutti Șag, putea fi văzut vineri prin oraș purtând scurta sa gri, pătată ca blana unui dalmațian. Agentul nostru nu l-a confundat însă pe Scorobete cu un jandarm, știind că dimineața, la cafeneaua TAROM, cu ocazia întâlnirii cremei fotbalistice din C Timiș, Tavi Foale l-a fericit pe prietenul său de la Șag cu conținutul dintr-o sticlă de Mirinda pe haină, explicând cum se va mișca echipa sa în Fratelia.

MIRAREA LUI VICTOR ȚIG

Faptul că meciul Unirea Ghilad - Unirea Peciu s-a disputat vineri a stârnit nedumeriri în curtea Azurului, președintele Victor Țig declarând: ***"Să mai zică ăștia de la țară că nu pot să joace vineri. Când noi toți am vrut disputarea întregii etape vinerea, încă de vara trecută, și am fost majoritari la vot în acest sens, AJF-ul a luat partea țăranilor. Acum văd că se poate. Ce să mai cred?"***

"COOPERATIVA" COMUNEI PECIU FUNCȚIONEAZĂ

Unirea Peciu Nou și-a luat în serios rolul de candidată la câștigarea Diviziei C, trimițându-și spionii la meciurile Electrica - Tomnatic și Obilici - Comloșu Mare. Mai mult, pentru meciul de astăzi, cei de la Peciu au intrat încă de duminică în cantonament la... Sânmartinu Sârbesc.

OILE DE LA SÂNMARTIN

Gazonul echipei Obilici, de la Sânmartinu Sârbesc, este cel mai bun (precticabil) din divizia C la acest start al returului, dat pe o vreme neprielnică fotbalului. Agentul nostru județean a aflat de la Sandu Dumitrașcu, zis și "Piticu", faptul că oile ciobanului din comună au iernat pe gazon, încălzindu-l și "îngrășându-l". Cine n-are îngrijitor cioban să-și angajeze.

RASPUȚIN

C CARAȘ

Datorită condițiilor meteorologice nefavorabile, etapa a 20-a programtă inițial pentru 2 martie se va disputa în 13 martie. La sfârșitul acestei săptămâni (sâmbătă 9 martie) vor avea loc meciurile etapei a 21-a:

CFR Caransebeș - Arsenal Reșița, Olimpia Caransebeș - Nera Bozovici, Minerul Cozla - Caromet Caransebeș, Foresta Zăvoi - Dunărea Moldova Nouă, Muncitorul Reșița - Bistra Glimboca, Cantara Ciclova - Hercules Herculane, CS Oravița - Metalul Oțelul Roșu, Metalul Topleț - Mundus Caransebeș, Minerul Moldova Nouă - Voința UCMR Energia Poiana Mărului.

FAN SHOP

- Cumpăr fular Fiorentina (2 bucăți). Ofer 15.000 lei pe bucată. Tel. 160.089.
- Cumpăr fular Fiorentina. Tel. 205.128.
- Cumpăr fular Juventus. Tel. 213.102.
- Sunt interesat de primul număr al ziarului Sport Vest. Tel. 213.102.
- Doresc să corespondez cu suporteri ai echipelor UTA și CSM Reșița. Rog numere de telefon. Cristi B. Timișoara, Bd. Dâmbovița nr. 49, Scara A, ap. 1.
- Cumpăr fular Fiorentina. Ofer 18.000 lei. Tel. 191.375. între orele 13.00-15.00
- Vând convenabil program complex evidență fotbalistică (pe calculator): meciuri, clasament extins, marcatori, golgeteri. Poate fi folosit la orice competiție fotbalistică (campionate, preliminarii, turnee finale etc). Telefon 056.126.141, seara târziu.

TALON PENTRU ANUNȚURI GRATUITE

VĂ RUGĂM COMPLETAȚI CU LITERE MARI

TEXT: ______________________________

____

____

____

Nume/Pren. ______________ Adr/Tel ______________

Adresa redacției: FOTBAL VEST, 1900 Timișoara, Str. Paris nr. 2A

FULARELE VIN DIN ALT ORAȘ

Începând de sâmbătă, 2 martie, caravana fotbalistică din "SEGUNDA DIVISION" s-a pus din nou în miscare, în ciuda vremii "ostile" și a terenurilor la limita practicabilului.

De o astfel de vreme am avut si noi parte, sâmbătă dimineață, însă odată cu apropierea "orei de start", parcă si timpul a ținut cu noi, vremea schimbându-se, făcând ca pe stadionul nostru să iasă soarele.

Soare a fost si în sufletul suporterilor arădeni, care au asistat la un "festival de goluri" cum de multă vreme nu au mai văzut.

A fost practic un meci fără istoric, în care "bihorenii" s-a prezentat cu o echipă de anonimi, care, pe parcursul a 90 de minute au beneficiat doar de o singură ocazie de gol, în restul timpului apărându-se cu întreg efectivul.

Un joc bun, reusit, al favoriților nostri, care au făcut legea în teren, pe lângă cele 6 goluri înscrise mai ratând si alte 7-8 ocazii rarissime. Cum si în lotul UTA-ei s-au făcut destule remanieri, echipa fiind mult întinerită, ne bucură pofta de joc de care au dat dovadă "utistii" si ne dă sperantă în ce priveste meciurile următoare.

La înăltime au fost si "RED FIGHTERS", care si-au etalat cu acest prilej noile steaguri, privirile tuturor spectatorilor care pătrundeau în incinta stadionului atintindu-se asupra peluzei de lângă tabelă, acolo unde *o mare de steaguri* împodobea gardurile din fată si din spate. Păcat că numărul fanilor a fost mai redus (o mare parte dintre ei luând drumul Clujului, pentru a încuraja echipa de baschet BC I.C.I.M. Arad în tentativa ei de pătrundere în semifinale), la peluză luând loc doar 150 de suporteri, care pe aproape tot parcursul meciului și-au încurajat cu frenezie favoritii.

SUPORTER CLUB
COMMANDO U.T.A.
U.T.A.
RED FIGHTERS

Acesta a fost doar un început, la următoarele meciuri de pe propriul teren "RED FIGHTERS" promitând "evoluții"care să le atragă simpatia publicului. Care, fie vorba între noi, a remarcat schimbările ce s-au produs. Să argumentăm, spunând că nu ne vom opri aici, iar pentru meciul cu Olimpia Satu Mare sunt preconizate a intra în posesia fanilor încă 7 steaguri (1,30 / 1,30), iar peste 3 săptămâni vom intra în posesia a încă unui steag în lungime de 10 m / 1,80, cu inscripția *UTA - NICIODATĂ SINGURĂ!*

Însă cel mai mare of rămâne pentru noi la ora actuală confectionarea fularelor. În ultimul moment, comanda pe care urma să o facem nu a mai fost posibilă, asa că am luat legătura cu o firmă din alt oras (!), în sprijinul nostru venind și conducerea clubului, prin persoana d-lui Ologeanu, care ne-a asigurat de sprijinul pe care îl vom primi. Să sperăm că în cel mult 3-4 săptămâni totul se va rezolva.

O etapă s-a terminat, alta va veni sâmbătă. Pentru noi, confruntarea viitoare va avea loc la Satu Mare, de unde, pentru a mai spera la ceva, va trebui să venim cu 3 puncte. Va fi greu, dar băietii vor beneficia si de sprijinul nostru. În acest sens, LIGA SUPORTERILOR VA PUNE LA DISPOZIȚIE UN AUTOCAR CU CARE VOM FACE DEPLASAREA. Pretul informativ este de 3000 lei, pentru membrii cotizanți și de 5000 lei pentru nemembri.

SUPORTER CLUB UTA "RED FIGHTERS"

P.S.: Adresăm un sincer "La Mulți Ani" portarului Sinescu cu ocazia împlinirii vârstei de 31 de ani.

Deasemenea, "grazie" Mănăilă pentru gestul făcut în momentul schimbării, fanii "Red Fighters" te respectă, ești un adevărat profesionist.

TOP RED FIGHTERS

1. MĂNĂILĂ; 2. RADU GEORGE; 3. SZELL

IDOLUL NOSTRU - GUȘI GOL

Sâmbătă, tifosii bianco-viola au fost multumiți de evoluția favoriților lor, mai ales de jocul prestat de aceștia în a doua repriză, când după intrarea idolului peluzei: "Gusi-gol" atacul echipei a prins clarviziune. Așteptăm în continuare mai multă concentrare și mai mult interes din partea lui Băban, care a reușit să exaspereze ca de obicei, prin ratările lui. În ciuda promisiunilor venite de la conducerea clubului, am fost amânați în continuare cu sudarea porților de pe coronamentul stadionului, deși suporterii au adus materialele necesare, acestora lipsindu-le doar aparatul de sudură (care există la stadion). Este inadmisibil ca în peluză să se vândă bilete cu reducere, iar porțile să rămână în continuare deschise. Din nou, suporterii au improvizat și au închis porțile cu sârmă, dar la pauză aceasta a fost ruptă.

Încurajator este faptul că suporterii au obținut în exclusivitate o cameră, la stadion, în care să-și depoziteze steagurile, tobele și restul arsenalului din dotare.

În urma turneului disputat la Timișoara, în cotidianul "Ziua" a apărut un articol intitulat: "Commando Viola Ultra Curva Sud nu a fost la datorie." Ceea ce am găsit amuzant este faptul că semnatatul articolului era dezamăgit de faptul că în prima zi a turneului în peluza sud erau numai 1000 de suporteri, când pe majoritatea stadioanelor din țară, deabia se strâng 1000 de suporteri la meciurile oficiale.

Miercuri, favoriții noștri au jucat la Iași, comentariul partidei fiind "asigurat" de către un individ în stare de ebrietate, l-am numit aici pe Dan Voicilă. Oare cât va fi tolerat acest "alcoolic al microfonului" care recidivează comentând pentru a treia oară un meci al Politehnicii Timișoara sub influenta lui Bachus? Ne aducem aminte "cu plăcere" de partidele: Oțelul - Poli 1-0 și Selena - Poli 4-1. Nu putem să nu amintim de galeria roșie a papagalilor arădeni, care după cum se știe, sunt umbra noastră. S-au mutat și ei în peluză....

Cum "câinii roșii" (i-am numit aici pe suporterii dinamoviști) nu se puteau lăsa mai prejos, au apărut și ei cu 2-3 steaguri pe pistă. negrii de sub Podul Grant au început să aprindă și ei fumigene, iar cântecele noastre le cântă de mult și ei și steliștii. Dragii noștri papagali, așteptăm să mutați, că noi suntem înainte cu trei mutări.

Banii donați de către timișoreni se ridică acum la suma de 550000, din care 100000 la meciul Poli-U.Cluj. Mulțumindu-vă pentru donațiile făcute până acum vă anunțăm că miercuri, la meciul Poli-A.S. Bacău, se vor putea face ultimele donații. În final, un nou cântec cu care dorim să începem show-ul cu Dinamo.

Iubim pe Poli	Ole, ole
Alb-violeții	Ole, ole
Noi doar pe ei toți îi iubim	Ole, ole...ole,ole
Numai pe Poli	Ole, ole
Și numai Poli	Ole,ole
Și campioni noi vrem să fim	Ole, ole...ole, ole

Cei ce doresc să se implice direct în organizarea show-ului de la meciul Dinamo sunt invitați joi la ședință (ora 16).

Topul suporterilor ultras:

1. Vlaicu
2. Gușatu
3. Trandu

Ultimul loc al topului:
Kovacs, Stoicov

COMMANDO VIOLA ULTRA CURVA SUD

TORCIDA BLEU CONTRAATACĂ!

Am primit vineri, 1 martie, la redacție o scrisoare de la *dl. Ștefi Siklodi*, purtător de cuvânt al entuziastei galerii din Deta. "Torcida bleu" este indignată că a fost omisă din așa-zisul top al galeriilor, de care s-a pomenit, săptămâna trecută, la rubrica "Plicul su surprize".

"Este inadmisibil ca o galerie care a dominat Aradul, Clujul, Salonta și Timișoara, în două rânduri (la jocurile cu Șoimii și UMT) să nu fie luată în considerare!"

Nici nu s-a pus problema ca susținătorii lui Astral să nu fie în vederile noastre. Așteptăm chiar o colaborare săptămânală cu cei din Deta. De ce nu ar avea și "Torcida bleu" o rubrică permanentă în ziar? Asta va depinde numai de înfocații suporteri ai alb-albaștrilor. Să și mai anunțăm pe toți cititorii noștri că fanii lui Mita & Co au găsit un sprijin deosebit din partea dlor Miodrag Kohn, Ștefan Lörincz și Rada Pantin, fiind dotați cu tot arsenalul necesar unei galerii moderne: tobe, steaguri, eșarfe, trompete, petarde. Mai mult, tifosii au asigurată și o masă la jocurile din deplasare.

Așadar, din toamnă, întrecerea tuturor fanilor poate să înceapă. Punem pariu, încă de pe acum, că va fi spectacol garantat!

PLICUL CU SURPRIZE

■ *DANIELLE BIANCOVIOLA, Timisoara.* Înainte de orice, felicitări! Scrisoarea candidează încă de pe acum la premiul nostru, pentru cea mai reusită a lunii martie. Și acum, răspunsurile:

1. Clubul situat în Piazza Girolamo Savonarola nr. 6 (Tel. 055-57.26.25) a luat ființă în anul 1926.

2. Stadio "Comunale" (arhitect Pier Luigi Nervi) a fost construit în 1932, fiind declarat, pentru arhitectura sa, monument national. În 1989, cu ocazia CM din Italia a fost restaurat, numărul locurilor fiind redus de la 62.844 la 47.495, dintre care 9.100 acoperite. Pentru modernizarea noului "Artemio Franchi" (fără pistă) s-au cheltuit 58,7 miliarde de lire. Se află în Viale Manfredo Fanti 4/A (Tel. 055-58.78.58) și are dimensiunea de 110x68 m.

3. *Relizările Fiorentinei.* A câstigat "scudetto" în 1956, având următoarea linie de clasament: *34 20 13 1 59-20 53p.* Pe locul doi s-a clasat Milan la o diferentă de 12 puncte! Singurul esec din acel sezon: 1-3 la Genoa. Antrenor: *Fulvio Bernardini.* Jucătorii care au evoluat în toate meciurile: *Segatto și Gratton.* A mai câstigat titlul și în 1969, cu linia de clasament: *30 16 13 1 38-18 45p.*, la 4 puncte de Cagliari, suferind o înfrângere, pe teren propriu, 1-3 cu Bologna. Antrenor a fost *Bruno Pesaola,* iar jucătorii cu 30 de prezente au fost *Superchi, Maraschi, De Sisti și Ferrante.* Si-a mai adjudecat Coppa Italia - în 1940, 1961, 1966 și 1975; Cupa Cupelor - 1961; Mitropa Cup - 1966 si Cupa Anglo - Italiană - 1975.

Deține recordul de goluri marcate într-o ediție (cu 18 echipe participante), 95, în sezonul 1958-59, clasându-se însă pe locul doi, după AC Milan. Jucătorii viola au câștigat de 4 ori titlul de golgeter: *Petrone* ('31-'32, 25 goluri). *Milani* ('61-'62, 22 reusite), *Orlando* ('64-'65, 17 goluri) și *Batistuta* ('94-'95, 26 de goluri). Cea mai categorică victorie, în campionatul cu 18 echipe: 7-0 cu Udinese ('58-'59), iar cea mai usturătoare înfrângere: 0-8 cu Juve ('52-'53).

4. Stadionul Dan Păltinisanu este în posesia clubului Poli până la finele lui '96.

Alceva acum. Scrieți că "stadionul lui Poli arată ca și ghetourile din Rio." "Vero", dar clubul ar putea fi tras la răspundere dacă ar avea certitudinea că stadionul este al celor de pe Bv. Regele Ferdinand, cel puțin pe o perioadă de 25-30 de ani. Asa...

Peluza Sud nu s-a închis încă. Tifoseria va trebui să-și spună cuvântul.

Cât despre amplasarea unor chioșcuri unde să se vândă fulare, sepci, tricouri si alte suveniruri cu Poli, nici nu poate fi vorba. Problema este alta: mai există asemenea obiecte? Răspuns: Nu. De ce? Pentru că nu-i nimeni interesat.

Privind duelul cu "Red Fighters", suntem de părere că această confruntare trebuie să fie una sportivă. Fără pari sau alte obiecte de acest gen. Au trecut doar 11 ani de la episodul Heysel!

Am ocupat aproape tot spațiul si n-am pomenit nimic de ultima parte a scrisorii. Despre o paralelă Juventus - Fiorentina, doar atât: este ca si cum ai compara *Balta Brăilei* cu *Oceanul Atlantic!* Oare când vor apărea cele două stele pe tricoul violet? "Mai", adică niciodată. Ciao, caro Danielle!

■ *GRIGORE ANGELESCU, Arad.* Golul României în meciul cu Spania, de la Madrid, disputat la 17 aprilie 1975, în preliminariile CE, a fost marcat de Zoli Crisan, în min. 70; după ce scorul l-a deschis Velasques, în min. 6.

■ *IOAN CIOARCA, Glimboca, Caras-Severin.* Fostului international Ladislau Bölöni puteți să-i scrieți pe adresa clubului Nancy, formație pe care dânsul o antrenează. *AS Nancy Lorraine 182/186, avenue du General Leclerc. F - 54.000 Nancy. France. Tel: 28.53.68.63.*

Referitor la a doua doleanță, si anume un abonament la "Fotbal vest", vă putem spune următoarele. Nu mai colaborăm cu posta. Cel putin în anul 1996. Din păcate, ziarul nostru nu se găseste în Glimboca. Puteți însă să-l procurați din Caransebes sau Otelu Rosu.

■ În încheiere vă anunțăm că cea mai bună scrisoare a lunii februarie a fost desemnată cea a dlui. *Mihai Atilla Biro,* din Timișoara, pe care-l rugăm să ne contacteze vineri, 8 martie, între orele 12^{00}-14^{00}, la telefonul 190.656 sau sediul redacției, strada Paris 2A, etajul IV.

ALESSANDRO BIANCONERO

SERIAL

STARURILE ANULUI 2000

Există la această oră în lume o serie de tineri fotbaliști, care deși n-au împlinit încă 21 de ani, sunt deja etichetați drept fenomene. Despre ei s-a vorbit și s-a scris mult, fiind cotați ca urmașii lui Maradona ori Pelé sau copiile lui Cruyff și Matthäus. Pe câțiva dintre ei marele public va avea ocazia să-i vadă la Mondialele din 1998, din Franța. Cu toții vor exploda însă la finele acestui secol. Ne-am gândit că n-ar fi lipsit de interes să vă facem cunoștință cu câteva din aceste staruri ale anului 2000. Deci...

IVAN DE LA PEÑA

(FC Barcelona)

Este destinat să devină un simbol al Barcelonei și în același timp o himeră pentru Real Madrid.

ÇUM A AJUNS SĂ ÎMBRACE TRICOUL BLAU-GRANA

Ivan De la Pena Lopez s-a născut la 6 mai 1976, la Santander, regiunea Cantabria, în nord-estul Spaniei, o zonă unde întotdeauna echipa cea mai iubită a fost Real Madrid, bineînțeles cu excepția modestei formații locale, Racing. Primii pași în fotbal i-a făcut tocmai la acest club. La vârsta de 15 ani FC Barcelona s-a interesat de el, profitând și de bunele relații pe care catalanii le aveau cu antrenorul lui De la Pena, Laurenzo Ruiz, care între timp a și ajuns la tineretul lui Barca. În tratative cu tânărul Ivan s-a amestecat și Realul, până la urmă cel care a decis fiind tatăl jucătorului, Agustin.

CONTRACT SEMNAT PÂNĂ ÎN ANUL 2000

După excelenta prestație a lui De la Pena la Mondialele "Under 20", disputate în aprilie anul trecut, în Qatar, unde Spania a ocupat locul 4, Real Madrid i-a oferit un contract foarte bun (a se citi milioane de mărci). Acest fapt l-a obligat pe antrenorul Johan Cruyff să accelereze semnarea prelungirii contractului cu Barca, cu toate că talentatul Ivan nu juca decât la Barcelona B, formație ce evoluează în campionatul cadet. Acest lucru s-a petrecut "și acum De la Pena este legat de gruparea catalană până în iunie, anul 2000. Salariul în primul an nu este prea exaltant, doar în jur de 200.000 mărci, mult mai mic decât cel al lui Raul, promitătorul atacant al celor de la Real. În anul 2000 De la Pena va ajunge la un salariu de circa 800.000 DM. Deocamdată jucătorul este foarte mulțumit, fapt ce reiese și din următoarea declarație: *"Mai este timp suficient să mă îmbogățesc. Acum pentru viitorul meu este mult mai important să stau alături de antrenorul Cruyff, chiar și numai 20 de minute pe zi."*

DEBUTUL ÎN PRIMA FORMAȚIE

Acest eveniment a avut loc la începutul acestei ediții de campionat, într-un joc cu Real Valladolid, De la Pena înlocuindu-l tocmai pe căpitanul José Mari Bakero, în repriza secundă, înscriind chiar golul doi pentru Barca, în ultimul minut de joc. În etapa a 5-a suporterii au așteptat cu nerăbdare să-l vadă în eternul derby împotriva Realului. Dar Cruyff l-a trimis la Marbella, cu Barcelona B. De la Pena a răspuns în maniera lui, conducându-și echipa spre victorie (3-1), marcând și un gol.

QUINTA CHELULUI

După acest episod, cel care cucerise deja inimile aficionados-ilor a început, treptat, să-și găsească locul în prima garnitură. Titular în echipa națională Under 21, De la Pena are o strălucitoare viziune a jocului, un șut necruțător (preferabil cu piciorul drept), fiind capabil de ruperi repetate de ritm, ieșind în evidență atât la construcție cât și la finalizare. Poate singurul handicap îl constituie fizicul: 1,69 m și 69 kg. Este ușor de recunoscut pe gazon fiind ras pe cap. Apropo de această tunsoare Ivan a explicat: *"Nu vreau să fiu la modă sau mai deosebit. Îmi place așa. Când mă voi plictisi, voi lăsa părul să crească."* În diferite meciuri antrenorul lui Barca a apelat și la alți tineri, colegi de generație cu De la Pena. Cum omul ras pe cap este liderul lor, grupul lansat de Cruyff a fost denumit "Quinta chelului". Este vorba despre: *Quique Alvarez, Albert Cxelades, Roger Garcia, Juan Carlos Moreno și Toni Velamazon.* Așa cum acum 10 ani, la Madrid, speranțele Realului - *Miguel Chendo, Manuel Sanchis, Rafael Martin Vasquez, Michel Gonzales și Miguel Pardeza* au primit denumirea de "Quinta lui Buitre". După numele liderului de atunci al grupului, *Emilio Butragueno.*

Și după palmaresul pe care-l are deja (locul 3 la Campionatul European "Under 16", locul 4 la Mondialele "Under 20", cu naționala Spaniei, campion și câștigător al Copei del Rey, cu formația "Under 19" a Barcelonei), De la Pena pare a fi ún demn urmaș al lui Butragueno.

SANDU USUSAN

Să facem cunoștință cu participantele la EURO '96

A sosit momentul să ne ocupăm și de ultima grupă, cea în care vor evolua DANEMARCA, PORTUGALIA, CROAȚIA și TURCIA. În acest număr al săptămânalului nostru vom prezenta echipa care a câștigat trofeul la ultima ediție, DANEMARCA.

DANEMARCA

GREU DE REPETAT ISPRAVA DE ACUM 4 ANI!

- *Anul înființării federației:* 1889
- *Adresa:* Dansk Boldspil Union, Ved Amagerbanen 15, DK-2300 Copenhagen. TEL 45-31-950.511, Fax 45-31-950.588
- *Culori:* roșu-alb
- *Președinte:* Paul Hyldgaard
- *Antrenor:* Richard Möller-Nielsen - născut la 19 august1946
- *Cea mai bună performanță în CE:* locul întâi în ediția 1992 (2-0 în finala cu Germania)

■ *Palmares DANEMARCA - PORTUGALIA în CE:* 0-1 și 0-5 în preliminariile ediției 1972

■ *Între DANEMARCA și TURCIA și între DANEMARCA și CROAȚIA* n-a avut loc nici o confruntarea directă în C.E.

■ *CUM S-A CALIFICAT la Euro '96:* locul II în grupa a II-a, cu următoarea linie de clasament: 10 6 3 1 19-9 21p.

■ *Rezultate obținute și marcatorii :* *Macedonia - Danemarca 1-1* (Povlsen); *Danemarca - Bergia 3-1* (Vilfort, Jensen, Strudal); *Spania - Danemarca 3-0; Cipru - Danemarca 1-1* (Schjönberg); *Danemarca - Macedonia 1-0* (P. Nielsen); *Danemarca - Cipru 4-0* (Vilfort 2, B. Laudrup, M. Laudrup); *Armenia - Danemarca 0-2* (M. Laudrup, A. Nielsen); *Belgia - Danemarca 1-3* (M. Laudrup, Beck, Vilfort); *Danemarca - Spania 1-1* (Vilfort); *Danemarca - Armenia 3-1* (Schjönberg, Beck, M. Laudrup).

Mikkel Beck (sus) un demn urmas al lui Morten Olsen și Kim Vilford (dreapta), unul din ultimii mohicani

După un început ezitant în preliminarii (remize cu modestele formații ale Macedoniei și Ciprului), campioana europeană "en-titre" și-a găsit cadența, obținând o calificare scontată. Trebuie să recunoaștem, însă, că Danemarca nu mai este echipa de temut din anii precedenți, asta și din cauza retragerii din activitatea competițională a unor jucători, accidentărilor apărute și, nu în ultimul rând, datorită scăderii de formă a unora din componenții lotului. Dintre cei care au entuziasmat asistența la Euro '92 în Suedia, vor fi probabil prezenți și pe gazoanele engleze portarul Schmeichel, mijlocașul Vilfort și atacantul Brian Laudrup. Poate și Jensen și Piechnik. În rest, numai oameni noi, la care se adaugă Michael Laudrup, cel mai mare talent al fotbalului danez din ultimii 30 de ani, absent acum 4 ani datorită unor neînțelegeri cu antrenorul Möller-Nielsen. Jucătorul lui Real Madrid este dealtfel căpitanul echipei și mintea limpede din atacul alb-roșiilor, alături de fratele său Brian și speranța Beck, un vârf solid, care amintește de celebrul Elkjaer.

Cu un sistem defensiv bine pus la punct, Schmeichel fiind unul dintre cei mai valoroși portari din Europa la ora actuală, danezii vor încerca să-și surprindă adversarii prin contraatacuri rapide, cu aparițiii la finalizare (și) ale mijlocașilor, în special talentatul Vilfort, care și-a confirmat faima de golgeter și în preliminarii, unde a înscris 5 goluri.

După încheierea turneului final, antrenorul Möller-Nielsen și-a anunțat retragerea de pe banca tehnică, înlocuitorul său urmând să fie Bo Johansson. De aceea, el și-ar dori o clasare cât mai bună, pentru ca numele lui să rămână viu în memoria suporterilor și în mileniul trei!

PROGRAMUL ÎN TURNEUL FINAL: 9 iunie, ora 21.30, la Sheffield, cu **PORTUGALIA**; 16 iunie, ora 20.00, la Sheffield, cu **CROAȚIA**; 19 iunie, ora 18.30, la Sheffield, cu **TURCIA**

LOTUL DE JUCĂTORI

PORTARI		
Lars HÖGH	14-1-1959	OB Odense
Mogens KROGH	31-10-1963	Brondby
Peter SCHMEICHEL	18-11-1963	Man. Utd.
FUNDAȘI		
Thomas HELVEG	24-6-1971	Udinese
Jes HÖGH	7-5-1966	Fenerbahce
Jacob LAURSEN	6-10-1971	Silkeborg
Torben PIECHNIK	25-5-1963	Aarhus
Marc RIEPER	5-6-1968	West Ham
Jens RISAGER	9-4-1971	Brondby
MIJLOCAȘI		
John JENSEN	3-5-1965	Arsenal
Michael LAUDRUP	15-6-1964	Real Madrid
Allan NIELSEN	13-3-1971	Brondby
Michael SCHJÖNBERG	19-1-1967	OB Odense
Brian STEEN NIELSEN	28-12-1968	OB Odense
Kim VILFORT	15-11-1962	Brondby
Morten WIEGHORST	25-2-1971	Celtic
ATACANȚI		
Erik BO ANDERSEN	14-11-1970	Rangers
Mikkel BECK	12-5-1973	Rangers
Brian LAUDRUP	22-2-1969	Rangers
Peter RASMUSSEN	16-5-1967	Aalborg
Thomas THORNINGER	20-10-1972	Aarhus

PALMARESUL JOCURILOR CU ROMÂNIA:

13 oct.	1974	Copenhaga	Danemarca - România	0-0	prel. C.E.
11 mai	1975	București	România - Danemarca	6-1	prel. C.E.
15 apr.	1981	Copenhaga	Danemarca - România	2-1	amical
1 sep.	1982	București	România - Danemarca	1-0	amical
11 oct.	1989	Copenhaga	Danemarca - România	3-0	prel. C.M.
15 noi.	1989	București	România - Danemarca	3-1	prel. C.M.

BILANȚ TOTAL ROMÂNIA-DANEMARCA 6 3 1 2 11-7

ITALIA

ROY HODGSON - IL NUOVO HERRERA?

După ce a scăpat, săptămâna trecută, ca prin urechile acului dintr-un accident de mașină (în Toyota cu care mergea spre Monte Carlo se afla și colegul său de echipă, franco-senegalezul Patrick Vieira), George Weah a fost din nou protagonist în jocul **MILAN - VICENZA 4-0: Savicevici (47), Simone (51, 59 - penalty), Di Canio (88).** După o primă repriză în care băieții lui Guidolin au jucat de la egal la egal cu renumiții lor adversari, au fost suficiente 12 minute de sclipire ale "principelui de Monrovia" (Weah), care s-a remarcat prin două pase de gol, provocând apoi și un penalty. Revenirea în formă a lui Simone a făcut ca Baggio să nu-și mai găsească locul în echipă. Paolo Maldini a fost suspendat, ca și antrenorul său, Fabio Capello, care n-a putut sta pe banca suferințelor. După acel 6-1 din ediția 1962-63, aceasta a fost cea mai categorică victorie a milanezilor asupra celor din Vicenza.

Grație prestației foarte bune a genovezilor pe stadio "Artemio Franchi", rosso-neri au acum 7 puncte avans și se și văd cu al 15-lea scudetto în buzunar. **FIORENTINA - SAMPDORIA 2-2: Rui Costa (48), Robbiati (74) - Mancini (18), Karembeu (44).** Absența lui Michele Serena (suspendat) a fost resimțită de trupa lui Ranieri, care a primit o replică dârză din partea Doriei, formație ce venea după 5 eșecuri consecutive în deplasare. Doar introducerea inspirată, la pauză, a lui Robbiati în locul lui Sottil, a făcut ca violeții să rămână neânvinși și după al 14-lea joc consecutiv în campionat. "Samp" și-a adjudecat 7 din cele 42 de meciuri disputate la Firenze, ultima victorie fiind consemnată la 5 ianuarie '92, scor 2-1.

Cu excepția Milanului, sâmbătă au mai evoluat și alte 3 formații angrenate în cupele europene. **PARMA - ROMA 1-1: Sensini (44) - Fonseca (3).** Lipsită de 3 titulari, Cervone, Lanna și Thern (cu toții suspendați), Roma a fost la un pas de a 2-a izbândă pe Tardini (prima, 2-0, la 10 aprilie '94). N-a fost însă de acord portarul gazdelor, Luca Bucci, cel care a parat penalty-ul executat de Giannini, în chiar ultimul minut de joc. În absența lui Zola, Scala l-a împins în față pe Dino Baggio, fără prea mare succes însă. După ce a marcat un gol după o secetă de 3 luni, Daniel Fonseca a văzut cartonașul roșu, în finalul primei reprize., ca și Crippa, de altfel.

PADOVA - JUVENTUS 0-5: Del Piero (28, 67), Lombardo (42), Padovano (73, 90). Criticat în ultimele săptămâni pentru evoluțiile mai puțin reușite, Del Piero a făcut o demonstrație de fotbal, tocmai împotriva echipei care l-a lansat. Două goluri și două pase de gol pentru Padovano și... trupa lui Sandreani a fost făcută K.O., suferind cea mai severă înfrângere în Serie A, pe teren propriu, din istoria clubului, acest eșec depășind acel 2-6 cu Sampdoria, din sezonul '56 - '57. Din păcate pentru Juve, Vialli s-a accidentat destul de grav, fiind incertă prezența sa în marele derby cu Real Madrid. În min. 84 Carrera a fost eliminat. S-a refăcut însă Torricelli, un jucător de bază din angrenajul defensiv al "Signorei".

Duminică, în centrul atenției a fost partida de pe "Olimpico". **LAZIO - INTER 0-1: B. Carbone (63).** A 4-a victorie consecutivă pentru nerazzurri. Romanii, fără Boksici, au avut câteva bune situații în primul mitan, dar Casiraghi (care a doua zi a împlinit 27 de ani) nu l-a putut învinge pe bravul Pagliuca, care n-a mai scos mingea din plasă de 4 jocuri. În mitanul secund Inter a controlat ostilitățile, obținând un succes meritat, izbutit Inter a controlat ostilitățile, obținând un succes meritat, izbutit ultima dată la Roma, în fața lui Lazio, la 29 septembrie 1991 (a fost atunci tot 1-0, gol Ferri în min. 1). Trupa lui Hodgson (un nou Herrera?) a fost lipsită de Roberto Carlos, antrenorul britanic introducându-l pe Ganz doar spre final!

Mulți nervi pe San Paolo, creați de băieții lui Boskov, incapabili să găsească drumul spre gol de 4 meciuri. **NAPOLI - PIACENZA 0-0.** Formația cu cele mai puține realizări pe teren propriu (doar 10 goluri înscrise în 12 jocuri) n-a putut întrece pe decimata trupă a lui Cagni, Turrini, Caccia, Brioschi, Cappellini și Lorenzini, lipsind din motive de accidentare sau suspendare. Arbitrul Racalbuto i-a frustrat pe sudiști de un penalty.

O altă echipă suferindă, care n-a marcat de 3 meciuri, s-a impus destul de clar. **TORINO - UDINESE 2-0: Rizzitelli (36 - penalty), Mezzano (54).** Lipsită de golgeterul Bierhoff (accidentat tocmai în dimineața jocului), Udinese n-a creat prea mari emoții gazdelor, care pe lângă cele două goluri au mai avut și două bare (ambele trecute în contul lui Rizzitelli). De remarcat reușita lui Luca Mezzano, născut la 1 august 1977, aflat la a 2-a prezență în prima divizie. A 6-a înfrângere consecutivă a friulanilor pe Delle Alpi!

Multe goluri și emoții în Sardinia. **CAGLIARI - BARI 4-2: Oliveira (17, 88 - penalty, 90), Lantignotti (30) - Andersson (7), Protti (21 - penalty).** Pugliezii, care se pot lăuda cu cele mai multe goluri reușite în deplasare (17, ca și Juve) au început mai bine, având o cădere spre final, explicabilă deoarece au rămas în 10 din min. 77, prin eliminarea lui Gerson (2 galbene). Cele două penalty-uri dictate de centralul Collina au fost cam dubioase. Teren greu, datorită ploii căzute înaintea începerii partidei. De 8 etape Bari tânjește după o victorie.

Deși va disputa finala Cupei, echipa lui Mondonico va trebui să lupte din răsputeri pentru evitarea retrogradării. **ATALANTA - CREMONESE 1-1: Pisani (78) - Maspero (82).** Oaspeții au smuls un egal, cu toate că au jucat din min. 76 în 10, Petrachi văzând cartonașul roșu, al 2-lea în ultimele 3 runde! Bună evoluția lui Montero (la gazde), senzațional golul lui Riccardo Maspero, din lovitură liberă de la 30 de metri!

Golgeteri: *17 goluri:* **Protti** (Bari) - 5 din penalty; *16 goluri:* **Batistuta** (Fiorentina) - 1p; *15 goluri:* **Signori** (Lazio) - 9p; *13 goluri:* **Branca** (Inter); *12 goluri:* **Oliveira** (Cagliari) - 3p; *11 goluri:* **Bierhoff** (Udinese) - 1p; **Caccia** (Piacenza) - 2p; **Ravanelli** (Juventus) - 5p, **Chiesa** (Sampdoria) - 1p.

Etapa viitoare (duminică, 10 martie): Udinese - Atalanta; Roma - Cagliari; Bari - Fiorentina; Milan - Inter (ora 21.30); Juventus - Lazio; Cremonese - Napoli; Sampdoria - Padova; Piacenza - Parma; Vicenza - Torino.

CALCIO Serie A

1. MILAN	24	15	8	1	41-16	53	+17
2. FIORENTINA	24	13	7	4	40-22	46	+7
3. PARMA	24	11	10	3	34-20	43	+4
4. JUVENTUS	24	12	6	6	41-23	42	+6
5. LAZIO	24	11	6	7	45-27	39	0
6. INTER	24	10	8	6	31-18	38	+2
7. ROMA	24	9	8	7	30-23	35	+2
8. SAMPDORIA	24	8	8	8	35-35	32	-4
9. VICENZA	24	8	8	8	24-26	32	-1
10. UDINESE	24	8	7	9	26-31	31	-5
11. NAPOLI	24	7	9	8	22-29	30	-6
12. CAGLIARI	24	9	3	12	26-38	30	-6
13. ATALANTA	24	7	6	11	26-37	27	-9
14. PIACENZA	24	6	7	11	23-41	25	-8
15. TORINO	24	5	9	10	23-34	24	-12
16. PADOVA	24	6	3	15	27-45	21	-18
17. CREMONESE	24	3	9	12	27-37	18	-18
18. BARI	24	4	6	14	34-53	18	-15

Pagină realizată de SANDU USUSAN

NOVITA'

■ *CE VOR FACE ANGAJAȚII RAI?* Săptămâna trecută a avut loc o licitație privind drepturile de televizare a partidelor din campionatul și Cupa Italiei. Spre surprinderea generală, a câștigat magnatul cinematografiei, *Vittorio Cecchi Gori*, grupul acestuia oferind incredibila sumă de 214 miliarde lire pe an, față de cele doar 185 miliarde de lire oferite de Radioteleviziunea Italiană! În aceste condiții, Cecchi Gori, boss-ul lui Fiorentina și patronul a 3 posturi de televiziune, printre care și Tele Monte Carlo, i-a deposedat pe cei de la RAI de drepturile de a transmite vreun meci din campionat sau Cupa Italiei, ba mai mult, și de dreptul de-a transmite la radio emisiunea "Tutto il calcio minuto per minuto". Astfel, timp de 3 ani, nici un alt post de televiziune nu va avea dreptul să difuzeze vreo imagine dintr-un meci, înainte de ora 20.00, ora Italiei. Consecința: vor dispărea emisiunile de pe RAI UNO, "Il 90 minuto", RAI DUE, "Domenica sprint" și RAI TRE, "Domenica Sport". În ceea ce privește transmisiile radio, interesant este faptul că deocamdată grupul Cecchi Gori n-are nici un post. Și încă ceva: Tele Monte Carlo nu este recepționat decât pe 60% din teritoriul Italiei! Totuși, președintele celor din Firenze s-a arătat dispus la eventuale negocieri. Să mai precizăm că Tele +2, care aparține Fininvestului și-a păstrat dreptul de transmitere a meciurilor din Serie B și Serie A, care se dispută în nocturnă.

■ *O NOUĂ OFERTĂ PENTRU BOKSICI.* Vârful lui Lazio, *Alen Boksici* este curtat de Fiorentina, care a oferit grupării romane pe *Francesco Baiano* + suma de 10 miliarde de lire. Dar biancazzuri au cerut 4 miliarde de lire în plus.

■ *CELE 4 VARIANTE ALE LUI CHIESA.* Golgeterul lui Sampdoria, *Enrico Chiesa*, va pleca probabil din vară la una din următoarele formații: Fiorentina, Roma, Parma sau Inter.

■ *BUFFON - ÎNCĂ CINCI ANI LA PARMA!* *Gianluigi Buffon*, portarul de rezervă al lui Parma (a împlinit 18 ani la 28 ianuarie), cel care l-a înlocuit cu mult succes pe titularul *Luca Bucci*, timp de 6 etape, a fost reconfirmat, sâmbătă, pentru o perioadă de 5 ani! Să mai spunem însă că alți 7 componenți ai echipei lui Scala vor pleca din vară. Aceștia sunt: *Couto, Crippa, Minotti, Di Chiara, Melli, Stoichkov* și portarul *Nista*.

Marcând 25 de goluri în ultimii doi ani, Enrico Chiesa a ajuns în centrul atenției

SERIE B

BRESCIA - AVELLINO 2-0: Giunta (33), Saurini (73). Fără Lucescu, "rândunelele" au început din nou să zboare; **CESENA - REGGINA 0-0.** Oaspeții n-au mai cucerit un punct extern de la 5 noiembrie '95, 2-0 la Salernitana!; **COSENZA - PALERMO 1-1:** De Paola (28) - Di Gia (3). Ambele formații n-au mai cunoscut victoria de 7 etape; **ANDRIA - VENEZIA 1-1:** Mazzoli (26) - Vecchiola (44); **FOGGIA - SALERNITANA 1-3:** Sciacca (41 - penalty) - Logarzo (30 și 84 - ambele din penalty), Ricchetti (43). Meciul a fost întrerupt în min. 88, datorită invadării terenului de către suporterii gazdelor. Arbitrul Marcello Cardona, comisar de poliție, din Milano, a retras echipele la cabine, nefiind de acord cu reluarea partidei; **LUCCHESE - REGGIANA 0-2:** Simutenkov (44 și 49). Toscanii au pierdut după 12 etape!; **PESCARA - BOLOGNA 0-0.** Nici cu noul antrenor, Gigi Maifredi, gazdele n-au izbutit victoria; **VERONA - ANCONA 3-0:** Tommasi (39), De Vitis (62), Baroni (89). Au fost eliminați 3 jucători, doi de la oas- (62), Baroni (89). Au fost eliminați 3 jucători, doi de la oaspeți!; **PISTOIESE - PERUGIA 2-1:** Lorenzo (33), Nardi (83) - Negri (75); **GENOA - CHIEVO 3-1:** Montella (24 și 50 - penalty), Pagliarini (90) - Cossato (4).

Etapa viitoare (duminică, 10 martie): Salernitana - Avellino; Venezia - Brescia; Chievo - Cesena; Ancona - Cosenza; Foggia - Andria; Lucchese - Genoa; Palermo - Perugia; Reggiana - Pescara; Bologna - Pistoiese; Reggina - Verona.

CALCIO Serie B

1. VERONA	25	11	8	6	29-21	41	+2
2. CESENA	25	10	9	6	33-23	39	0
3. BOLOGNA	25	8	13	4	20-15	37	+1
4. SALERNIT.	25	9	9	7	30-19	36	-3
5. PERUGIA	25	9	9	7	31-27	36	0
6. REGGIANA	25	9	9	7	24-22	36	0
7. PESCARA	25	9	8	8	29-30	35	-4
8. GENOA	25	9	7	9	37-33	34	-5
9. VENEZIA	25	8	10	7	22-25	34	-2
10. ANCONA	25	10	3	12	34-33	33	-3
11. LUCCHESE	25	7	12	6	26-28	33	-3
12. AVELLINO	25	9	5	11	27-32	32	-7
13. PALERMO	25	6	14	5	19-24	32	-4
14. ANDRIA	25	7	10	8	30-27	31	-8
14. ANDRIA	25	7	10	8	30-27	31	-8
15. COSENZA	25	6	13	6	27-28	31	-5
16. BRESCIA	25	8	6	11	30-31	30	-9
17. REGGINA	25	7	9	9	23-33	30	-9
18. CHIEVO	25	5	14	6	23-22	29	-7
19. FOGGIA	25	6	8	11	18-29	26	-13
20. PISTOIESE	25	5	8	12	22-32	23	-13

ÎN 23 DE LUNI TIFOSI FIORENTINEI AU EXULTAT DE 85 DE ORI!!

Cu toate că n-a reușit decât o remiză cu Sampdoria, Fiorentina se poate lăuda că a ajuns la 39 de meciuri consecutive, disputate pe Artemio Franchi, în care a izbutit să marcheze cel puțin câte un gol. Este vorba de 34 de partide jucate în campionat și 5 în Coppa Italia. Astfel, de la 24 aprilie 1994 (ultimul meci fără gol acasă, 0-0 la 10 aprilie '94, cu Modena, în Serie B), tifosi viola au salutat 85 de reușite ale favoriților. Bilanțul în cele 39 de întâlniri: 19 victorii, 8 remize, 4 eșecuri. Înfrângerile suferite de Batistuta & Co., în această perioadă, au fost: 2-3 cu Cesena, la 5 iunie '94; 1-2 cu Parma, la 15 decembrie '94 (Cupa Italiei); 1-4 cu Juventus, la 30 aprilie '95; 1-2 cu Milan, la 4 iunie '95.

COPPA ITALIA

Rezultatele jocurilor retur din cadrul semifinalelor: *Inter - FIORENTINA 0-1:* Batistuta (în tur 1-3); *ATALANTA - Bologna 2-0:* Vieri - 2 (în tur 1-1). Astfel, la 10 și 24 aprilie, finala se va disputa între **Florentina** și **Atalanta.**

JUVE - 5-0 AFARĂ DUPĂ 10 ANI!

Juventus Torino s-a impus ultima dată, în deplasare, cu rezultatul de 5-0 la 19 octombrie 1986, pe terenul celor din Ascoli. Este cea mai categorică victorie obținută la Padova. S-a mai înregistrat un 4-0 în ediția 1959-60! *Attilio Lombardo* a revenit cu gol în Serie A, primul pentru bianco-neri, după un an, ultima reușită fiind cea de la 12 martie '95, din jocul Parma - Sampdoria 3-2. *Michele Padovano* a izbutit primele goluri pentru Juve, în campionat, ultima lui dublă fiind consemnată la 18 decembrie '94. Atunci evolua la Reggiana, iar adversara a fost tot Padova (scor 3-0)! *Alessandro Del Piero* a marcat din nou 2 goluri într-o partidă de primă ligă, după 15 luni, precedenta reușită fiind cea din meciul cu Lazio, pe Olimpico, scor 4-3 pentru torinezi, disputat la 11 decembrie '94!

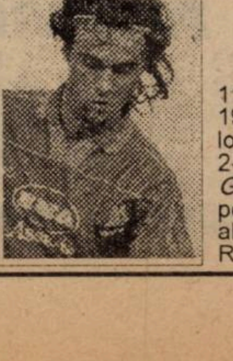

GIANNINI - PENALTY RATAT DUPĂ 2 ANI!

AS Roma n-a mai ratat o lovitură de la 11 metri, în prima divizie, de la 24 aprilie 1994. A greșit atunci ținta Siniša Mihajlovici, în jocul cu Inter, pe San Siro (scor 2-2). "Principele" giallo-rossilor, *Giuseppe Giannini*, a irosit ultima dată o lovitură de pedeapsă la 6 martie 1994, în minutul 75 al derby-ului cu Lazio, meci pierdut de Roma cu 1-0!

L'EROE DELLA GIORNATA

ALEX. DEL PIERO

- născut la 9 noiembrie 1974
- a debutat la Padova, pentru care a jucat 14 meciuri în Serie B, marcând un gol
- în vara lui '93 a fost transferat la Juventus, pentru care a evoluat până acum în 61 de jocuri în campionat, realizând 19 goluri
- în Champions League, tot cu Juve, a înscris 5 goluri
- în naționala Italiei a evoluat de 8 ori, izbutind un gol, în partida cu Țara Galilor

ANGLIA

LIVERPOOL ATACĂ PE TURNANTĂ

Liverpool FC s-a apropiat simtitor de primele două clasate, Newcastle Utd. si Manchester Utd., care s-au confruntat aseară (luni) la St. James' Park, în derby-ul sezonului, rezultatul neparvenindu-ne însă, grație unui sec *3-0* realizat duminică la Anfield în dauna spacialistei Cupelor în acest sezon, **Aston Villa Birmingham,** autorii golurilor fiind tinerii *Steve McManaman (1)* si *Robbie Fowler (4si 7).* Indiferent de soarta marelui derby de la Newcastle, ultimele rezultate ale "rosilor" lui Roy Evans dovedesc faptul că Premier League este un campionat care se joacă până pe linia de sosire, unde Liverpool ar putea ajunge prima chiar si de pe turnantă. Cât despre Villa, aceasta mai are în vedere doar finala Cupei Ligii, de la 24 martie, contra lui Leeds, respectiv sfertul de finală al Cupei Angliei, cu Tottenham sau Nottm Forest, căci înfrângerea de la Liverpool a lăsat-o pe locul 4 tare departe de Newcastle.

Iată ce s-a întâmplat în cele 8 meciuri disputate sâmbătă în etapa a 29-a: **COVENTRY - WEST HAM 2-2:** *Salako (7), N. Whelan (15) - Cottee (2), Rieper (22)* (în aceste zile Ilie Dumitrescu ar putea afla dacă a primit undă verde pentru West Ham din partea Departamentului britanic al muncii); **LEEDS - BOLTON 0-1:** *Bergsson (16)* ("lanterna" lui Colin Todd este la a doua victorie externă consecutivă); **MAN. CITY - BLACKBURN 1-1:** *Lomas (84) - Shearer (57) (cu 3 zile înainte campionii fuseseră învinsi cu 0-2 la Aston Villa într-un meci restant din etapa a 27-a);* **MIDDLESBORO - EVERTON 0-2:** *Grant (28), Hinchcliffe (44, penalty)* (deținătoarea Cupei Angliei, Everton, eliminată prematur în actuala editie de micuta Port Vale, nu renuntă la gândul altei participări în eurocupe, dar, de ce nu?, în UEFA); **QPR - ARSENAL 1-1:** *Gallen (20) - Bergkamp (50);* **SHEFF. WEDNESDAY - NOTTM FOREST 1-3:** *Kovacevici (50) - Howe (10), McGregor (46), Roy (80)* ("pădurarii" si-au revenit tocmai în preajma meciului cu Bayern, alături de consacratul olandez Brian Roy figurând pe lista marcatorilor si marile descoperiri ale antrenorului Frank Clark în toamna lui '95, tinerii de 20 de ani Bobby Howe si Paul McGregor); **TOTTENHAM - SOUTHAMPTON 1-0:** *Dozzell (63)* și **WIMBLEDON - CHELSEA 1-1:** *Clarke (38, autogol) - Furlong (35).*

Despre ultimul meci amintit, derby-ul londonez disputat pe terenul "tenismanilor" de la Selhurst Park, trebuie spus că a reprezentat o avanpremieră la întâlnirea lor de sâmbătă 9 martie, dar de pe stadionul Stamford Bridge, al lui Chelsea, din cadrul sferturilor de finală a celei de-a 115-a editii a Cupei Angliei, FA Cup, celelalte 3 partide fiind Leeds - Liverpool (duminică 10 martie), Tottenham sau Nottm Forest - Aston Villa (la o dată ce urmează a fi programată) și Manchester United - Southampton. Lecturând numele celor 9 echipe rămase în cursa pentru cucerirea pretiosului trofeu, veți constata faptul că toate evoluează în Premier League, spre deosebire de anii trecuți, când promovau până în sferturi 3-4 echipe din liga a doua. O dovadă în plus că în Premier League 1995-'96 s-a investit un imens capital uman (vedete) și financiar, care a "măturat" restul ligilor profesioniste inferioare.

Marea veste britanică a săptămânii trecute a venit de la Anfield Road, clubul Liverpool FC anuntând că îi va oferi un transfer liber la finele sezonului marelui servant Ian Rush, galez de 34 de ani care din aprilie 1980 a slujit culorii roșii din orasul Beatlesilor, cu o evadare de un singur sezon, în '87, în Piemont, la Juventus, transfer din care englezii s-au pricopsit cu un surplus de 1,6 milioane lire sterline. Achizitionat de regretatul Bob Paisley de la Chester City, pentru 300000 lire, Rush a realizat o carieră exceptională la Liverpool, încununată în acest an, pe 6 ianuarie, când atacantul galez a reușit al 42-lea său gol în Cupa Angliei, stabilind astfel noul record postbelic al competiției.

Iată pentru dumneavoastră fotodocumentul acestui gol istoric, realizat în victoria cu 7-0 din turul 3 contra lui Rochdale (liga a 4-a).

Golul cu nr. 42 al lui Rush în Cupa Angliei: ultimul cântec de lebădă a fost și cel mai frumos

Ian Rush a reușit să doboare stacheta celor 41 de goluri, semeț ridicată acum 20 de ani de scoțianul Denis Law, gratie celor 63 de aparitii în Cupă pentru Chester și Liverpool din 1980 încoace, marcând în nu mai puțin de 31 de meciuri 3 "boabe" în contul primei echipe și 39 pentru "roșii"! Foarte interesant, într-o singură partidă în care Rushie a fost pe lista marcatorilor echipa sa a părăsit competitia, în semifinalele din '90, 3-4 cu Crystal Palace. Mai mult, galezul este și golgeterul finalelor de Cupa Angliei, cu 5 goluri, fiind totodată la 7 goluri distantă de recordul absolut, dar neoficial, al competiției, stabilit în 1880 de Harry Cursham (49 goluri).

Rushie ar fi fost însă și astăzi la 5 goluri distanță de cele 47 goluri ale lui Denis Law în Cupă dacă scoțianului i-ar fi fost considerate și cele 6 reusite dintr-un singur meci (Man. City - Luton 7-1), abandonat în minutul 80! Dar asa, omul care se va despărți în mai de Liverpool va lua cu sine și un record care va dăinui cu siguranță. Și ca să înțelegeți mai bine ce "mare" e Rush, iată declaratia unui fundaș, Steve Valentine, de la echipa Rochdale, contra căreia galezul a stabilit noul record: *"Marcându-mi un autogol în acest meci istoric, le voi putea povesti nepoților că am înscris în poarta de la celebra peluză The Kop în partida în care Rushie devenea recordmanul Cupei."*

■ MIHAI COMŞULEA

CARLING PREMIERSHIP

1. NEWCASTLE	27	19	4	4	52-25	61	+22
2. MAN. UTD.	28	17	6	5	54-29	57	+18
3. LIVERPOOL	28	16	7	5	56-24	55	+13
4. ASTON VILLA	28	14	7	7	39-24	49	+10
5. TOTTENHAM	28	13	9	6	35-25	48	+3
6. EVERTON	29	13	7	9	44-30	46	+4
7. ARSENAL	28	12	9	7	36-26	45	+6
8. CHELSEA	29	11	10	8	35-31	43	+1
9. NOTTM. FOR.	28	11	10	7	38-39	43	+4
10. BLACKBURN	29	12	6	11	43-34	42	0
11. WEST HAM	29	11	6	12	33-39	39	-3
12. LEEDS	26	10	5	11	31-38	35	-4
13. MIDDLESBORO	29	9	7	13	28-39	34	-11
14. SHEFFIELD	28	7	8	13	37-46	29	-16
15. WIMBLEDON	28	6	8	14	40-56	26	-19
16. COVENTRY	28	5	11	12	35-51	26	-19
17. MAN. CITY	28	6	8	14	20-40	26	-22
18. SOUTHAMPT.	27	5	10	12	27-39	25	-17
19. QPR	28	6	4	18	23-42	22	-20
20. BOLTON	29	5	4	20	29-58	19	-23

GERMANIA

SE PLEACĂ ŞI DE PE OLYMPIASTADION

Runda a 21-a a fost dominată de meciurile de la München și Mönchengladbach, întâlniri care au confirmat așteptările. Și de această dată, un singur joc nu s-a disputat: St. Pauli - Leverkusen.

BAYERN - TSV 1860 4-2: Klismann (7,26), Zickler (9,20) - Bodden (34), Winkler (63). Eliminati Kahn (B-43), Bodden (1860-43). 69 mii de bavarezi au fost prezenți la derby-ul local numai că, în minutul 26, la 4-0, mulți dintre fanii albaștrilor au început să părăsească tribunele Olympiastadion-ului. Victorie clară a noilor lideri, care nu au mai fost înfrânți de concitadinii lor din 12 noiembrie 1977 (1-3). Așa se încheie seria de trei victorii în ultimele trei meciuri pentru "lei". De altfel, ei nu au reușit niciodată 4 victorii consecutive la începutul vreunui retur de campionat.

GLADBACH - DORTMUND 2-2: Dahlin (27,63) - Riedle (57), Kohler (89). Meci "cu scântei". Fanii gazdelor i-au făcut o primire nu prea plăcută fostului lor idol, Heiko Herrlich, pe care l-au comparat cu... Iuda. Arbitraj sub orice critică a lui Hans Jurger Kasper. El nu a acordat 3 penalty-uri clare (un hent în careul gazdelor și faulturile în suprafața de pedeapsă comise de Pflipsen la Möller și Sammer la Effenberg). Primul gol reușit de Dahlin (al 4-lea cu capul - ca și Bobic-record)a fost al 7-lea venit în urma unei centrări de pe partea dreaptă și totodată, primul după 357 de minute de "secetă" a băieților în alb - verde - negru. Ca o curiozitate:scorul record din istoria Bundesligii s-a înregistrat la 29 aprilie 1978. Protagoniste? Tot cele două Borussii. Atunci a fost exact 12-0 pentru gazdele de sâmbătă.

BREMEN - UERDINGEN 1-0: Basler (45). După 12 etape fără victorie, Basler a adus zîmbete pe Weserstadion. De altfel, când Super Mario a înscris (de 7 ori în acest sezon) echipa sa nu a pierdut! Uerdingen la a 7-a înfrângere consecutivă, ultima victorie externă a lor datând din 12 noiembrie 1994 (2-1 la Dresden).

FRANKFURT - FREIBURG 0-1: Rath (79). Karl Heinz Körbel, antrenorul înfrânților și totodată recordmanul prezențelor în Bundesliga-602 meciuri, toate sub tricolorul lui Eintracht spunea, în minutul 91 "Nu suntem chiar așa slabi. Avem nevoie de lucru în liniște", apropo de faptul că managerul clubului și fostul său coechipier, Bernd Hölzenbein ar cam vrea să-i dea papucii. La Frankfurt, în ultimii 3 ani au activat 6 antrenori! Este cea de-a treia victorie consecutivă în deplasare pentru Freiburg și prima dată, din 30 aprilie 1995 când Eintracht nu marchează nici un gol pe teren propriu!

KOLN - KARLSRUHE 0-1: Kiriakov (72). "Jos conducerea" a fost sloganul fanilor din Köln. care îi acorda credit în continuare antrenorului Stefan Engles, un copil al clubului. ("Rămânem împreună să luptăm pentru puncte" zicea acesta). Numai că retrogradarea se cam apropie, iar zvonurile vorbesc despre înlocuirea lui Engels cu Reinhard Saftig. De partea cealaltă, Winnie Schafer a trăit a 100-a victorie ca antrenor în Bundesliga (pe lângă 99 înfrângeri și 98 de egaluri). De remarcat ca la 21 aprilie 1990 FC Köln a suferit cea mai grea înfrângere pe teren propriu din istoria sa: 0-5. Cu cine? Tot cu KSC...

SCHALKE - HAMBURG 3-0: Anderbrügge (6), Max (12,48). Cel mai bun meci al albaștrilor din acest sezon. Martin Max și-a prelungit contractul cu Schalke tocmai săptămâna trecută.

STUTTGART - KAISERSLAUTERN 2-0: Elber (57), Haber (83). Cu toate rezultatele modeste din campionat, președintele lui FCK, Norbert Thinesz, a anunțat înaintea meciului că i-a prelungit contractul antrenorului Friedel Rausch. Poate pentru calificarea în finala Cupei... Deși au fost mai buni, Lautern au pierdut. De remarcat că Stuttgart a marcat cel de-al 7-lea gol după un corner executat de Krasimir Balakov, desemnat de jucătorii din Bundesliga cel mai bun fotbalist al sezonului de toamnă. Tripleta Balakov - Bobic - Elber a participat (înscriind sau dând pase de gol) la 41 dintre cele 43 de goluri ale svabilor!

ROSTOCK - DÜSSELDORF 0-0. Un succes doar financiar pentru Hansa, datorită celor 50183 spectatori prezenți pe stadionul Olimpic din Berlin.

În clasamentul golgeterilor: Dahlin 14 reușite, Elber și Bobic 23

Etapa viitoare: vineri 8 martie: Leverkusen - Stuttgart, Hamburg - Düsseldorf. Sâmbătă, 9 martie: Uerdingen - Koln, 1860 - Bremen, Freiburg - Bayern, Lautern - Frankfurt, Dortmund - St. Pauli, Karlsruhe - Schalke. Duminică, 10 martie: Gladbach - Rostock. Până atunci, astăzi au loc trei restanțe: Schalke - Köln, St. Pauli - Freiburg, Bremen - Hamburg

■ MARIUS BREAZU

Bundesliga

1. BAYERN	21	14	2	5	48-27	44	+14
2. DORTMUND	20	12	6	2	48-25	42	+15
3. STUTTGART	20	8	7	5	43-36	31	+1
4. GLADBACH	20	9	4	7	30-33	31	+4
5. ROSTOCK	19	7	8	4	30-23	29	+2
6. HAMBURG	19	7	8	4	31-27	29	-1
7. SCHALKE	19	7	7	5	24-25	28	-2
8. TSV 1860	21	7	6	8	32-33	27	-6
9. LEVERKUSEN	18	6	8	4	22-15	26	-1
10. KARLSRUHE	21	6	8	7	30-32	26	-7
11. FRANKFURT	21	6	6	9	32-38	24	-6
12. FREIBURG	20	6	5	9	15-24	23	-7
13. ST. PAULI	19	5	6	8	27-31	21	-3
14. BREMEN	19	4	9	6	19-24	21	-9
15. K'LAUTERN	20	3	10	7	19-27	19	-14
16. KOLN	19	3	9	7	18-23	18	-15
17. DUSSELDORF	20	3	9	8	18-29	18	-12
18. UERDINGEN	20	2	8	10	16-30	14	-16

ROMÂNII ÎNGROAŞĂ NUMĂRUL SPECTATORILOR

SPANIA

Cum FC Barcelona a jucat sâmbătă și n-a reușit decât un draw, liderul tintea o victorie pe "Riazor", succes care i-ar fi permis o distantare la 10 puncte și care ar fi coincis cu a 900-a izbândă din istoria clubului în Primera Division. S-au opus însă fiestei cei din Galicia. **CORUNA - ATLETICO MADRID 2-2: David (48), Radchenko (80)- Penev (32), Pantici (63, penalty).** Cu toate că a condus de două ori, respectiv că gazdele au jucat ultimele 17 minute în 10, Djukici fiind eliminat, madrilenii au trebuit să se multumească doar cu o remiză. Coruna i-a recuperat pe Donato, Manjarin și Bebeto, locul ultimului fiind luat de tânărul David, care a confirmat încrederea acordată. Kiko (Atletico) a văzut cartonașul galben și va absenta în etapa viitoare. A fost al 26-lea joc dintre cele două formatii, (primul s-a disputat în 1942, scor 2-1 pentru Atletico), bilantul fiind următorul: 26 12 7 7 41-29.

Așa cum am precizat deja, trupa lui Cruyff a fost ținută în șah în Țara Bascilor. **ATH. BILBAO - FC BARCELONA 0-0.** Trebuie reținut faptul că De la Pena a avut o bară și că din echipa catalană au lipsit Prosinecki și Hagi, vizavi de absența celor 2 antrenorul olandez declarând: *"Echipa funcționează bine și în angrenajul ei Hagi și Prosinecki nu și găsesc locul".* Cât se poate de clar. Gică Popescu a evoluat tot meciul.

Formația cu cele mai multe realizări din liga de elită a surclasat-o pe cea cu cea mai vulnerabilă apărare. **REAL - SALAMANCA 5-0: Raul (26), Zamorano (41, 78), Laudrup (74), Luis Enrique (88).** Diferența dintre cele două combatante n-a fost chiar atât de mare, dar gazdele au fructificat 5 din cele 7 mari ocazii de gol (Raul a ratat și un penalty), în timp ce lanterna rosie a a irosit câteva bune situații. A jucat și Ovidiu Stîngă, iar nou antrenor a fost numit Jorge De Alejandro.

După ce a învins liderul pe "Vicente Calderon", team-ul lui Suker s-a impus și pe Sarria. **ESPANOL - SEVILLA 0-1: Pepelu (49).** Fără Răducioiu, gazdele au irosit un penalty prin Javi.

O altă victorie externă a rundei a fost **MERIDA - SOCIEDAD 1-2: Prieto (78)- Karpin (28, 56).** Un meci destul de confuz, disputat pe un teren greu. Gică Craioveanu a jucat până în minutul 73, când a fost înlocuit cu Idiakez. Bascii n-au cunoscut încă eșecul în 1996!

Scor alb și la Vigo: **CELTA - GIJON 0-0.** Fără nici unul din cei 4 străini în formație (Sabou, Lediakov, Hugo Perez si Yekini), Gijon-ul a obținut al 6-lea punct extern în ultimele două editii de campionat (!), marcând în această perioadă doar 5 goluri în deplasare. Portarul oaspeților, Ablanedo, a fost cel mai bun de pe teren. Invinși în etapa trecută pe teren propriu, insularii și-au recuperat punctele: **RAYO - TENERIFE 2-4: Guilhermo (2 goluri) - Pizzi (2 goluri - primul din penalty), Jokanovici, Pinilla.**

În celelalte partide gazdele și-au adjudecat victoria. **ZARAGOZA - ALBACETE 3-1: Morientes (14, 89), Higuera (90) - Luna (6).** Băieții lui Benito Floro au pierdut incredibil, în ultimele două minute, în fața unei echipe care din ultimele 14 jocuri disputate în fața propriilor suporteri n-a câștigat decât 5! Morientes, autorul unei duble, a fost component al formației Albacete, deci din nou răzbunarea unui ex!

OVIEDO - COMPOSTELA 3-1: Christensen (4, 68), Carlos (89) - Ohen (14). De când au promovat în prima ligă oaspeții n-au reusit nici o victorie în fața celor din Oviedo, nici în campionat, nici în Cupă! Succesul a fost îndelung savurat de suporteri, întrucât favoriții lor au câștigat ultimul joc pe teren propriu la 3 septembrie '95 (1-0 cu Gijon)!! Eliminat: Erana (Compostela) - min.88.

BETIS - VALENCIA 3-0: Sabas (58, 66, 71). Doar 13 minute a avut nevoie tandemul Alfonso (coautor la toate golurile) - Sabas pentru a lichida o formație care a deceptionat. Oaspeții s-au evidentiat doar o singură dată, când Mijatovici a șutat în bară.

VALLADOLID - SANTANDER 3-1: Peternac (7 - penalty, 51, 78) - Popov (75). Recital al croatului Peternac și alb-violeții au părăsit ultima treaptă a clasamentului! Eliminat: Pablo (Santander) - min. 7.

Și o concluzie la runda a 29-a: din cei 6 români care joacă în Primera Division, 3 au făcut tușa: Hagi, Răducioiu, Sabău!

■ GHIŢĂ OCHIŞOR

CLASAMENT

1. ATL.MADRID	29	20	5	4	54-18	65	+23
2. BARCELONA	29	16	9	4	51-22	57	+12
3. COMPOST.	29	16	5	8	41-36	53	+8
4. VALENCIA	29	16	4	9	52-38	52	+7
5. ESPANOL	29	14	9	6	39-24	51	+9
6. REAL	29	13	8	8	57-40	47	+2
7. BETIS	29	12	11	6	41-31	47	+2
8. TENERIFE	29	12	9	8	46-44	45	+3
9. CORUNA	29	11	8	10	47-27	41	-1
10. SOCIEDAD	29	11	8	10	36-39	41	-1
11. CELTA	29	9	10	10	31-33	37	-5
12. ZARAGOZA	29	9	9	11	35-40	36	-6
13. BILBAO	29	8	10	11	30-39	34	-11
14. SEVILLA	29	8	9	12	28-40	33	-9
15. OVIEDO	29	8	8	13	32-43	32	-16
16. SANTANDER	29	7	10	12	30-48	31	-11
17. ALBACETE	29	7	9	13	40-55	30	-15
18. GIJON	29	8	5	16	35-42	29	-13
19. RAYO VALEC.	29	7	7	15	31-51	28	-17
20. MERIDA	29	5	12	12	24-40	27	-15
21. VALLADOLID	29	6	8	15	36-49	26	-16
22. SALAMANCA	29	5	9	15	38-55	24	-21

goal trotter

■ Ajax Amsterdam a cucerit și Supercupa Europei, zdrobind cu 4-0 în eturul de pe teren propriu pe Real Zaragoza, olandezii profitând de oate cele trei penalty-uri dictate de arbitrul scoțian Mottram. Deținătoarea Ligii Campionilor a expediat primul șut pe spațiul porții în minutul 40! Miercuri, la Dortmund, Ajax va fi fără Frank de Boer, suspendat datorită "galbenului" din Supercupă, pentru meciul din sferturile Ligii, cu Borussia. Iată golgeterii actualei ediții a Champions League, la eluarea întrecerilor: Litmanen (Ajax) - 6; Del Piero (Juve) și Raul Real) - 5; Kluivert (Ajax), Ravanelli (Juve) și Zamorano (Real) - 4.

■ Igor Cvitanovic a adus victoria Croației (2-1) în ultimul minut al meciului amical cu Polonia, de la Rijeka.

■ Diego Maradona este pasibil cu 4 ani detenție pentru folosirea unei arme de foc împotriva unui grup de ziariști, în '94. Justiția i-a refuzat fostului mare star de la Mexico'86 înlocuirea perioadei de detenție cu prestarea unor servicii sociale. Și tot din America de Sud: goal-keeperul columbian Rene Higuita revendică despăgubiri în valoare de 250000 de lire sterline de la poliția columbiană pentru "enorme daune morale și materiale". Higuita a fost închis pe o perioadă de 6 luni fiind acuzat că a acționat ca intermediar într-o răpire!

■ Australia - Suedia 0-0, în al 2-lea amical al scandinavilor la Antipozi.

■ Continuă să explodeze bombele la federația irlandeză. Președintele Louis Kilcoyne a declarat că Mick McCarthy, noul antrenor al reprezentativei, n-a fost de fapt primul pe lista opțiunilor "federalilor" de la Dublin. Totodată, ar putea fi demarată o anchetă în privința unui deficit financiar provenit din alocația de bilete realizată de Federația Irlandeză cu prilejul World Cup 1994!

■ Dacă inițial Uniunea Europeană hotărâse în cadrul "verdictului Bosman" ca un jucător aflat la finele contractului să poată fi transferat între două țări comunitare fără plata aferentă a sumei de transfer, iată că acum legea emanată este și mai largă, abolirea sumei de achiziție fiind valabilă și în cazul transferurilor în cadrul aceleiași competiții interne a unei țări comunitare.

■ După cele trei amicale de pe Wembley, contra Bulgariei, Croației și Ungariei, Anglia și-a stabilit și programul dinaintea turneului final EURO'96. Astfel, trupa lui Venables va efectua în perioada 20-28 mai un turneu de două meciuri în Asia, joi 23 mai la Peking contra Chinei și duminică 26 mai împotriva selecționatei Hong Kong. A fost confirmată absenta vedetei Darren Anderton (Tottenham), extremă dreapta, din lotul Angliei pentru EURO, excelentul jucător de 24 de ani nerevenindu-și după o gravă accidentare.

007

URECHEA CIULITĂ

INTERNATIONAL

DIEGO MARADONA: *"Am fost, sunt, și voi fi întotdeauna dependent de droguri."*

PAOLO CASARIN, președintele Colegiului Arbitrilor din Italia, referindu-se la derby-ul Juventus - Milan: *"E inadmisibil ca într-un asemenea meci să fie consemnate 58 faulturi. Campionatul italian începe să semene cu cel din Turcia."*

PIERRE VAN HOYDONCK, olandezul catolicilor de la Celtic Glasgow, despre marii lor rivali protestanți Rangers: *"Sunt o trupă de bastarzi!"*

DEJAN SAVICEVICI, referindu-se la o comparație Batistuta - Weah: *"Amândoi au aceeași valoare. E doar o chestie de gust. La fel cum unii bărbați preferă femeile blonde, iar alții brunetele."*

BOBBY ROBSON, antrenorul englez al lui FC Porto, ironic la adresa insucceselor echipei Angliei: *"Cea mai mare greșeală a englezilor este că au dat Surinamul olandezilor și că au colonizat America."*

SERGIO DI CESARI, de la Gazzetta dello Sport, despre slujba lui Arrigo Sacchi: *"Este dificil să conduci reprezentativa unei țări cu 50 milioane de... antrenori."*

GEORGE WEAH, Balonul de Aur al Europei 1995: *"E greu pentru un african să reușească în Europa. Dacă lumea vede un alb conducând un Mercedes, crede că acesta este un prosper businessman. Dacă vede un negru la volanul unui Mercedes, consideră că acesta este un traficant de droguri."*

ROBIN BAILEY, de la Radio BBC, caracterizându-i pe milanezi: *"Aceștia iubesc mâncarea, femeile și fotbalul, dar nu neapărat în această ordine."*

RAY WILKINS, antrenorul lui QPR, propunând o nouă modificare în jocul de fotbal: *"Pauza dintre reprize ar trebui scurtată la 5 minute, ca și la rugby."*

MARCELLO LIPPI, antrenorul lui Juve, adresându-se băieților înaintea meciului cu Padova: *"Fiți hotărâți și nu vă gândiți la Real Madrid!"*

BUGS BUNNY

UNGARIA

NICI O SURPRIZĂ ÎN OPTIMILE CUPEI

Campionatul trebuia să reînceapă pe 2 martie, dar din cauza terenurilor impracticabile federația maghiară a hotărât ca prima etapă a returului să se dispute pe 16 martie. S-au jucat totuși optimile cupei. Iată rezultatele înregistrate și câteva amănunte de la aceste meciuri, formațiile subliniate fiind calificate în sferturi.

DEBRECEN - FC Stadler 3-1 *și* **1-0**. În primul joc au punctat *Arany, Ilea, Szatmary - Lehota*, asistând 5.000 de spectatori. La Kiskörös n-au fost prezenți decât vreo 50 de suporteri.

Salgotarjan - FERENCVAROS 0-2 *și* **1-3.** 10.000 de spectatori au asistat la prima manșă în micuța localitate minieră Salgotarjan, unde echipa locală se chinuie de vreo 15 ani să revină în liga de elită. Campionii "en-titre" s-au respectat însă, adjudecându-și ambele partide. Marcatori: *Nyilasi și Bencze* (în prima întâlnire), respectiv *Albert (2), Nyilasi - Novak*.

KISPEST - Bekescsaba *1-0 și 1-1*. Succesul militarilor, din prima confruntare, s-a datorat lui *Argyelan*, transferat în iarnă tocmai de la Bekescsaba.

BVSC DREHER - Vasas Vigado *4-1 și 3-3*. Derby budapestan , încheiat cu succesul scontat al actualului lider din NB1. Berarii au punctat prin *Dardoi, Orosz, Vincze și Bognar*, golul lui Vasas aparținându-i lui *Szilvester*. Returul, mai mult cu caracter amical, urmărit de 5.000 de spectatori, a oferit acestora 6 goluri: *Iovan (2), Vaczi* (pentru Dreher), respectiv *Molnar (2), Komody*, ultimul direct din corner!

Kazincbarcjka - UJPEST 0-3 *și* **0-0**. Depășită clar în primul joc, divizionara B a obținut un rezultat de prestigiu în retur și pe fondul unui dezinteres al budapestanilor.

Csepel - Vac Samsung 0-1: *Sandor*. Returul se va disputa miercuri, 6 martie.

ZALAEGERSZEG a obținut calificarea încă din luna decembrie, iar din partida *Kabai - Paksi Atom* nu s-a jucat încă nici o manșă.

CÂTEVA ROCADE MAI INTERESANTE

■ Jucătorul lui Pecs, *Pal Dardoi*, a fost transferat pentru suma de 30 milioane forinți la gruparea "berarilor" din Budapesta. Diriguitorii celor de la Pecs și-ar fi dorit ca Dardoi să evolueze la Parmalat, formație care ar fi permis rămânerea tânărului internațional olimpic (21 de ani) până în vară la fosta sa formație, care se luptă pentru evitarea retrogradării. Cum Dardoi a optat pentru BVSC Dreher, tatăl său, fost antrenor la Pecs, a fost pus pe liber!

■ Parmalat-ul i-a achiziționat pe *Miriuță* (Raba Etö, suma de transfer - 20 milioane de forinți), *Dulici* (sârb), *Alvez* (ugandez) și *Seato* (nigerian).

■ *Kikosi*, ex - FC Brașov, MTK, BKV Elöre, va îmbrăca tricoul lui Csepel.

■ *Niicenko*, ucraineanul lui FC Stadler, va evolua probabil la Ferencvaros dacă "verzii" oferiți de gruparea alb-verzilor îi vor mulțumi pe magnatul Stadler.

■ *Azoiței* a revenit la Gyor, după ce a dat o probă de joc la o formație din liga a II-a, din Austria.

■ Alți 3 români, *Dumitrașcu, Oprea și Simion*, au primit cartea verde pentru a evolua la Gyor.

EMIȚĂTOARE PENTRU ARBITRI

Arbitrii maghiari *Sandor Puhl* și *Laszlo Wagner* au participat în luna februarie, alături de alți 38 de cavaleri ai fluierului, la un instructaj, la Sevilla. Printre altele s-a discutat problema unei mai bune conlucrări între centrali și tușieri, cu ajutorul unor emițătoare, care vor fi montate la fanionul arbitrilor de linie, respectiv la ceasul de pe mâna conducătorilor jocurilor. Sistemul urmează să fie aplicat din returul campionatului elvațian, precum și la Olimpiada de la Atlanta. Și în Ungaria se va încerca această noutate în câteva partide. Problema ~~este~~ însă că aceste investiții costă în jur de 100.000 forinți. Vecinii noștri se întreabă, pe bună dreptate, dacă aceste cheltuieli vor fi suportate de federație! ● La 13 martie se va disputa jocul dintre *Ungaria și Scoția* (echipe olimpice).

ȘTEFAN MARTON

YUGOSLAVIA

ECHIPELE MICI AU DEVENIT OBRAZNICE

Săptămână plină în Iugoslavia, unde s-au disputat două etape. Favoritele la titlu, atotputernicele belgrădene, Partizan și Zvezda, au trecut prin momente grele, chiar penibile. În intermediară, albnegrii au fost întrecuți de o formație care acum câtiva ani era mulțumită să-i admire pe "grobarii" la televizor. Incredibil, dar totuși adevărat: **MLADOST LUCANI - PARTIZAN 1-0: Plazinici (57).**

Nici alb-roșii n-au avut motive de satisfacție după modestul **CRVENA ZVEZDA - RADNICKI NIS 1-1: Puaca (45 - penalty) - Stevanovici (20).**

Cele mai iubite cluburi din Iugoslavia au adus totuși câte o mică satisfacție înfocaților suporteri, în runda a 22-a. **RAD - CRVENA ZVEZDA 0-1: Stankovici (60).** Dar marea problemă a tehnicianului Ljubko Petrovici rămâne atacul, băieții care reprezintă culorile unui club care a entuziasmat Europa acum 5 ani marcând doar 4 goluri în această primăvară, dintre care două din penalty și unul din lovitură liberă! Zvezda a aliniat 11-le: *Z. Milojevici - Marinovici, P. Stankovici, Pecelj, V. Milojevici - Sakici, Agici, Pantelici, Milivojev - Krupnikovici, Njepus.*

Ceva mai clar s-a impus liderul . **PARTIZAN - PROLETER 4-1: Cakar (4, 24, 45 - penalty), Vukicevici (53 - cu un șut de la 30 de metri) - Mihajlovici (89).** Același Cakar a ratat poker-ul, irosind un penalty, în min. 74. Nu-i mai puțin adevărat că oaspeții au fost reduși la 10, încă din min. 24, Vasici văzând cartonașul roșu. Partizan a jucat însă fără 4 titulari. Bună evoluția nou venitului Krstajici (OFK Kikinda).

Iată și celelalte rezultate. Miercuri, 28 februarie: **CUKARICKI - BECEJ 1-1: Budimirovici (49 - penalty) - Mulina (44); SLOBODA - VOJVODINA 1-2: Popov (35) - Giurkovici (58), Miloșevski (87); PROLETER - RAD 4-3: Stoianovski (28, 86), Luburici (65), Zelenovici (74) - Radosavlevici (29), Janici (41), Momcilovici (77).**

Vineri și sâmbătă, 1 și 2 martie: **VOJVODINA - CUKARICKI 1-1; BECEJ - MLADOST 1-0: Ajdinovici (59); RADNICKI NIȘ - SLOBODA 2-1: S. Jovanovici (42 și 85) - Matijasevici (80).**

PRVA B LIGA

3 scoruri albe în cele 10 meciuri. Miercuri: **OFK Beograd - Loznica 2-0; Obilici - Mladost Backi Jarak 5-1; Radnicki Novi Beograd - Napredak 0-0; Borac - Hajduk Kula 2-0; Buducnost - Zemun 0-0.**

Sâmbătă: **Mladost Backi Jarak - Buducnost 0-0; Zemun - Borac 3-1; Hajduk Kula - OFK Beograd 2-1; Loznica - Radnicki Novi Beograd 2-0; Napredak - Obilici 3-1.**

■ **MILE PUȚNIK**

CLASAMENT PRVA A LIGA

1. PARTIZAN	22	17	4	1	62-13	27
2. STEAUA ROȘIE	22	16	3	3	53-18	24
3. VOJVODINA	22	13	6	3	40-17	21
4. BECEJ	22	9	7	6	32-21	15
5. CUKARICKI	22	10	11	1	37-10	14
6. RADNICKI	22	8	8	6	28-26	14
7. MLADOST	22	10	5	7	30-22	13
8. PROLETER	22	7	4	11	25-41	10
9. RAD	22	9	6	7	35-18	9
10. SLOBODA	22	8	4	10	21-29	6

CLASAMENT PRVA B LIGA

1. HAJDUK	22	8	7	7	22-23	15
2. ZEMUN	22	7	5	10	26-29	14
3. RADNICKI	22	8	5	9	32-34	12
4. OBILICI	22	8	4	10	35-40	11
5. NAPREDAK	22	4	5	13	19-49	10
6. BUDUCNOST	22	3	5	14	16-43	8
7. OFK BEOGRAD	22	3	6	13	24-59	8
8. BORAC	22	5	4	12	20-30	8
9. LOZNICA	22	6	4	12	29-42	8
10. MLADOST	22	5	6	11	26-47	5

FRANTA

Et. 29: Nice - Cannes 1-2, Paris SG-Lens 1-0, Auxerre - Metz 0-0, Guingamp - Monaco 0-0, Lille - Montpellier 1-1, Nantes - Gueugnon 1-0, Bordeaux - Strasbourg 1-1, St. Etienne - Lyon 1-1, Martigues - Le Havre 0-1. Bastia - Rennes amânat. **Et. 30:** Lyon - Bordeaux 1-0, Monaco - Nantes 4-1, Montpellier - St. Etienne 1-0, Cannes - Guingamp 3-0, Le Havre - Bastia 1-0, Lens - Gueugnon 2-0, Auxerre - Martigues 4-0, Metz - Nice 4-0, Rennes - Paris SG 0-1, Strasbourg - Lille 2-0.

CLASAMENT

1. PARIS S.G.	30	16	9	5	52-25	57	+15
2. AUXERRE	29	16	4	9	48-25	52	+7
3. METZ	27	14	9	4	30-16	51	+12
4. MONACO	29	14	7	8	42-28	49	+1
5. LENS	30	12	13	5	34-22	49	+1
6. MONTPELL.	29	13	8	8	42-33	47	+2
7. NANTES	30	12	9	9	34-33	45	0
8. GUINGAMP	29	11	11	7	26-23	44	-1
9. STRASB.	29	10	11	8	38-29	41	-1
10. RENNES	28	10	9	9	32-33	39	-3
11. BASTIA	29	11	5	13	36-38	38	-4
12. LE HAVRE	30	10	8	12	28-36	38	-7
13. LYON	29	8	13	8	33-32	37	-8
14. NICE	30	9	7	14	30-37	34	-8
15. CANNES	29	9	6	14	34-41	33	-15
16. BORDEAUX	30	9	6	15	32-42	33	-12
17. LILLE	30	6	11	13	23-39	29	-13
18. ST. ETIENNE	28	5	12	11	28-42	27	-15
19. MARTIGUES	30	7	3	20	23-51	24	-18
20. GUEUGNON	29	4	11	14	19-39	23	-19

OLANDA

Et. 25: Deventer - Sittard 2-0, Arnheim - Ajax 2-1, Eindhoven - Kerkrade 3-0, Tilburg - Volendam 1-0, Twente - De Graafschap 1-0, Heerenven - Nijmegen 4-1, Sparta Rotterdam - Breda 3-1, Utrecht - Waalwijk 0-0, Groningen - Feyenoord 1-0. Restante: Graafschap - Heerenven 2-2, Deventer - Nijmegen 2-2.

CLASAMENT

1. EINDHOV.	23	18	3	2	78-13	57	+21
2. AJAX	22	18	2	2	72-14	56	+23
3. FEYEN.	24	11	7	6	46-30	40	+7
4. SP. ROTT.	24	10	8	6	37-38	38	+2
5. TILBURG	22	9	9	4	40-27	36	+3
6. HEERENV.	23	9	9	5	41-41	36	0
7. ARNHEIM	23	9	7	7	36-33	34	-2
8. BREDA	23	8	9	6	35-26	33	-6
9. KERKRADE	22	7	9	6	23-25	30	+6
10. GRONING.	22	7	9	6	27-31	30	0
11. WAALWIJK	23	8	6	9	26-30	30	-6
12. ENSCHEDE	22	8	5	9	27-33	29	-4
13. SITTARD	24	5	8	11	17-38	23	-10
14. NIJMEGEN	25	4	7	14	26-59	19	-20
15. DEVENTER	21	3	7	11	26-42	16	-20
16. GRAAFSCH.	23	3	7	13	27-48	16	-20
17. UTRECHT	22	3	7	12	16-39	16	-20
18. VOLENDAM	22	3	5	14	16-49	14	-16

PORTUGALIA

Et. 24: Guimaraes - Tirsense 2-1, Amadora - Salgueiros 1-1, Boavista - Felgueiras 4-0, Belenenses - Maritimo 4-1, FC Porto - Braga 6-3, Leca - Campomaiorense 4-1, Gil Vicente - Benfica 1-2, Chaves - Farense 2-1, Sporting Lisabona - Leiria 0-0.

CLASAMENT

1. FC PORTO	24	20	4	0	68-11	64	+28
2. BOAVISTA	24	15	6	3	45-17	51	+15
3. BENFICA	24	15	5	4	39-23	50	+17
4. SP. LIS.	24	14	6	4	47-17	48	+6
5. GUIMAR.	24	12	4	8	38-27	40	+1
6. BELENENS.	24	11	6	7	37-22	39	0
7. MARITIMO	24	11	4	9	34-34	37	+1
8. LEIRIA	24	10	3	11	28-40	33	-3
9. BRAGA	24	8	7	9	30-34	31	-2
10. SALGUEIR.	24	6	12	6	27-28	30	-6
11. FELGUEIR.	24	6	7	11	24-35	25	-11
12. LECA	24	7	4	13	21-36	25	-11
13. AMADORA	24	5	9	10	25-38	24	-15
14. GIL VIC.	24	5	8	11	22-37	23	-13
15. TIRSENSE	24	5	6	13	19-38	21	-15
16. FARENSE	24	6	2	16	24-37	20	-13
17. CHAVES	24	5	5	14	27-45	20	-16
18. CAMPOM.	24	5	2	17	18-54	17	-13

BELGIA

Et. 25: Beveren- Anderlecht 0-2, La Gantoise - St. Trond 0-1, Lommel - Seraing 0-1, Lierse - Alost 3-1, Standard Liege - Ekeren 0-0, Molenbeek - Waregem 4-1, Anvers - FC Bruges 0-3, Harelbeke - Malines 0-0, Cercle Bruges - Charleroi 0-2.

CLASAMENT

1. FC BRUGES	25	18	5	2	63-23	59	+23
2. ANDERL	25	17	3	5	65-25	54	+15
3. LIERSE	25	11	8	6	41-31	41	+2
4. MOLENBE.	25	10	9	6	31-25	39	+3
5. STD LIEGE	25	9	10	6	35-28	37	-2
6. CERCLE BR.	25	9	10	6	37-32	37	-2
7. CHARLEROI	25	9	9	7	43-39	36	+3
8. EKEREN	25	9	8	8	37-30	35	-1
9. MALINES	25	9	6	10	28-35	33	-3
10. GANTOISE	25	8	8	9	29-37	32	-7
11. LOMMEL	25	9	5	11	27-36	32	-7
12. HARELBEKE	25	9	4	12	29-34	31	-11
13. ANVERS	25	8	6	11	30-35	30	-9
14. ST. TROND	25	8	6	11	30-43	30	-6
15. ALOST	25	7	7	11	35-38	28	-5
16. SERAING	25	7	4	14	30-51	25	-11
17. BEVEREN	25	4	7	14	24-42	19	-23
18. WAREGEM	25	3	7	15	22-52	16	-20

ȘECHESTRU ÎN VESTIARUL DIN VALEA DOMANULUI

REACȚII ANTIDINAMOVISTE

VIOREL BOIȚ

``Baban a uitat ce a semnat``

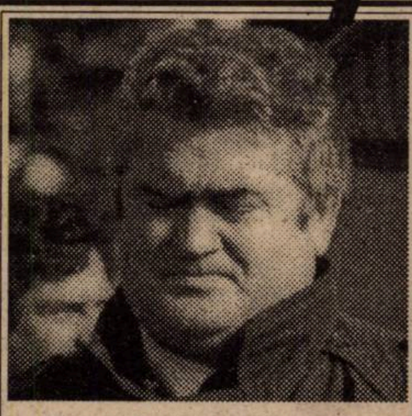

iunie 1998.

pag.3

FOTBAL vest

Anul VI Nr. 9 (212) ● 12-18 Mar. 1996
Apare marți ● 16 pagini ● 600 lei

■ MAGNET ■ MAGNET ■ MAGNET ■ MAGNET ■

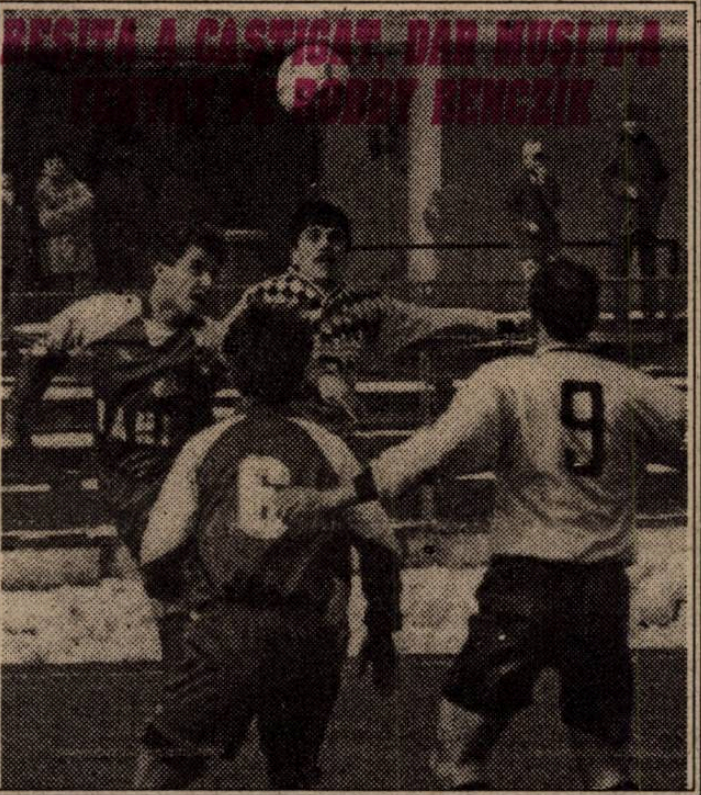
REȘIȚA A CÂȘTIGAT, DAR MUȘI L-A

DINU ȘI BUDURU, ATAC LA POLI, ÎN ``PARC``

SERIAL SHOCK

DOSARELE SECRETE ALE FOTBALULUI

pag.3

Cu bani negri, cumpăram jucători • Bușe lua decizii de unul singur • "Dom' profesor, trebuie să pregătim un colet de 150.000 lei" • "Cei doi au fost arestați"

INVITAȚII FOTBAL vest

PEPU ȚURCAȘ

Decât treisfert' de primă, mai bine titular pe gratis!

pag.5

ROCCO SANDU

"Voi reveni la CSM, dacă mi se va oferi un contract bun"

pag.6

VOCEA PORUMBELULUI PUI(U)

(nu iese regulament fără zvon, până după Euro)

● Parcă nu ne ajunge clisa de pe terenurile de fotbal, ne îneacă acum și noroiul de pe Poligrafiei! Până-n gât! Și cine știe ce mai vine! Că, deocamdată, nimeni nu știe câte echipe vor termina campionatu' cu insigna D.N. pe piept. Cică o să aflăm prin 24 aprilie?! Chit că prima ligă se încheie prin 20! Acum noi ce trebuie să înțelegem din asta? Probabil că se va retrograda funcție de cine va ocupa ultimele patru locuri! Și chiar dacă am înghiți-o pe asta (deși orice salvare de la sufocare e exclusă!), ce să știe A-ul, B-ul și ... D-rukerul? Nu contează! Câte intră, câte rămân, câte cad? Nu contează! Ferefeul și-a făcut valizele pentru Inglaterra și, probabil, când or trece în sens invers Canalul Mânecii s-or gândi pe ce ... mânecă s-o mai bage din toamnă... ● Până atunci, Pădureanu aruncă pisica în ograda națională a lui Iordănescu. Cică generalu' e de vină pentru tot și oricând ar schimba locu' cu el. Acu' eu nu-s un mare fan al lui Puiu, da' nu pot să nu contest tupeul lu' conu' Jean. Păi cum să nu vrea să facă schimb?! Nu-i rău să fii Iordănescu. Să câștigi Cupa Campionilor, să joci peste 60 de meciuri în națională și să marchezi 25 de goluri, să duci România în primele 8 din lume, să o califici la Euro, să, să, să... Asa că-i dau dreptate "cento per cento" lu' Puiu care i-a tras-o, în replică, televizat, lui Jean, conte de Bistrița și valet de Grant. Cum să facă Puiu schimb cu Jean? Să facă naveta între Munții Rodnei și federație cântând în fața ușii din spate din Poligrafiei nemuritorul șlagăr al lui Ion Creangă: *"Usa mamii descuieți,/.Că mama v-aduce vouă/ Lapte, carne, brânză, ouă!"* ...Nema șanse! ● S-o fi lămurit Dinamo cu linia de fund "Made in Poli"? Nu știu! Dar am auzit de la confratele meu corb, din Floreasca, că la Dinamo atmosfera e pe nasoale. Cică și Bondrea are zilele numărate. Nu m-ar mira! Nu m-ar mira nici ca Dinu să apeleze la antrenori din Timișoara. Nu m-ar mira de la Dinu care n-are cuvântul RUȘINE în bogatu-i și publicatu-i vocabular! Asta apropo de cei 10 ani de promisă intangibilitate a jucătorilor lui Poli! Dinamo = Adio UEFA. Poate "Intertoto"! Deși, dacă va continua așa, poate că Dinamo își va afla, la vară, binemeritata odihnă. ● După cum arată acum clasamentul primerei division din Spania, Realul ar juca în ... Intertoto! Poate cu Poli? Raul contra Trandu! Ce frumos e Bernabeul...

ION GOLUMBU

P.S.: Adjunctul lui Sorin Capsali, de la Europa Nova, Dorin Micșa, a încercat aseară să ne convingă că Bătrânu, Macavei și Varga au jucat sub așteptările *noastre* în meciul cu Steaua!?! Eroare. Sub așteptările *lui!* Și ale lui Capsali!! Au jucat conform dorințelor noastre.

NUMAI ÎN vest FOTBAL PUTEȚI CITI:

- VASCKO ÎNSCRIE PENTRU BEKESCSABA
- UTA A MÂNCAT LA VATRA ROMÂNEASCĂ
- ANINA PLĂTEȘTE PENTRU ARSENAL?
- SENCU A DEVENIT... DOMNUL MILION
- DE LA SANTILLANA LA MENDOZA
- GULLIT MUTĂ ITALIA LA LONDRA
- AJAX E FRUMOASA ȘI BESTIA

HENȚ CU ...MÂNA

REPOLUȚIA DE CATIFEA VIȘINIE

După ce-o siluise pe madam' GLORIA în cel mai clasic stil COOPERATIST, de lăsă pe bistrițeancă-ntr-un postludiu de suspine și druckeru-ntr-un preludiu de suspiciuni, JEAN, conductorul RAPIDULUI cu blatiști la bord, se crezu că-i cel mai viril dintre facă rii campionatului nostru. Drept urmare, satisfăcut de actul victorios din stabilimentul bistrițean, își consultă agenda întâlnirilor ș-o tăie spre Litoral pentru rendez-vous-ul cu domnișoara CONSTANȚA în intenția de a-i băga și dumneaei balonu-ntre picioare și de a-i penetra linia de fund pân' la victoria finală. Numai că, domnișoara de la CAZINOU, alergică la aventuri PĂDURENE, nu s-a lăsat batjocorită și i-a tras lui JEAN-RAPID vreo patru palme peste tabela de marcaj de i-a deraiat garnitura de pe linia poftelor de campioană. Că PĂDUREANUL confundă linia cu numărul 1 a clasamentului cu linia numărul 1 peron, a confirmat-o și coana STELUȚA GHENCEA cea care, sigură pe farmecele-i galonate, l-a potolit definitiv pe maniac, chiar pe salteaua verde a recameului giuleștean, sugerându-i, totodată, practicarea lucrului manual (ca pe vremea junioratului) sub protecția palmarelor de Hațeg. Așa, ca să aibă niscaiva materie primă și pentru alte BLATURI de tort cu cocktail de ouă.

Acum când încă mai mi-e greață de la damful blatului de tort bistrițean, mă gudurai și mai tare când auzii că ION CRĂCIUNESCU, deponentul armurii de cavaler în magazia de efecte a Procurorului, martor fiind la curvășagul GLORIEI, nu avu timp să-și dea seama de perversitățile din teren pe motiv că purta pe nas lentile speciale de cal, marca SAMSUNG, pentru observat jocul de picioare al arbitrului CORPODEAN. I-auziți măi tifosi ! De parcă omul negru fluiera de unul singur pe tarla ! Păi cum fluieru' lui tat'su putea el să spună c-a văzut-o pe GLORIA dându-și, provocator, picioarele la o parte în fața atentatorului la pudoarea de fair-play din moment ce și el este o piesă integrată în circuitul electronic al Unchiului SAM SUNG ? Nu i-ar fi crăpat de rușine tubul cinescopic și nu i s-ar fi dereglat imaginea în fața mega-depanatorului COPOS dac-ar fi zis c-a văzut ceea ce au prezis, toți profeții fotbalului, în anticamera meciului !? Te cred că da ! Așa că, adoptând tactica MUCLES ca TEHNOLOGIE PENTRU O VIAȚĂ proprie liniștită, ex-cavalerul fanION n-a făcut decât să ratifice proverbul că blatistul neprins, PĂDUREAN cinstit se numește și că cin' nu vede, n-aude și tace, trăiește una sută ani în pace ! Ș-apăi ce ! Parcă-i primul care una observă ș-alta raportează?

Fiindcă, iată, și Procurorul a zis prin presă că, încă de pe vremea când avea vreo șapte anișori și-și făcea din muci cravată roșie de pionier, " A REALIZAT PUTREZICIUNILE REGIMULUI COMUNIST ". Ca atare, pentru a nu fi acuzat de disidență precoce, s-a-nrolat mai târziu, voluntar, în plutonul torționar al fotbalului cu vipușcă, Ș-a mai zis Procurorul că n-o să mai dea cu jula timp de vreo zece ani în ograda lui VIOREL și aud că, mai nou, precum vulpea liberală, a mai pus ochii pe-un pui BABAN și violet din incubatorul Politehnicii timișorene. VERBA VOLANT, TUPEUL MANENT !

Și ca să nu rămâi și fără MARCEL, scoate nea VIORELE paraii la interval și dă drumul la câini prin ogradă că uite, vine manglitorul albastru la braconaj și poate-ți șutește și matale, în timp ce dormi, fotoliu-ți suprem de prezident !

PALMOLIVE & PALMEIRAS

REACȚII ANTIDINAMOVISTE

VIOREL BOIȚ

"Baban a uitat ce a semnat!"

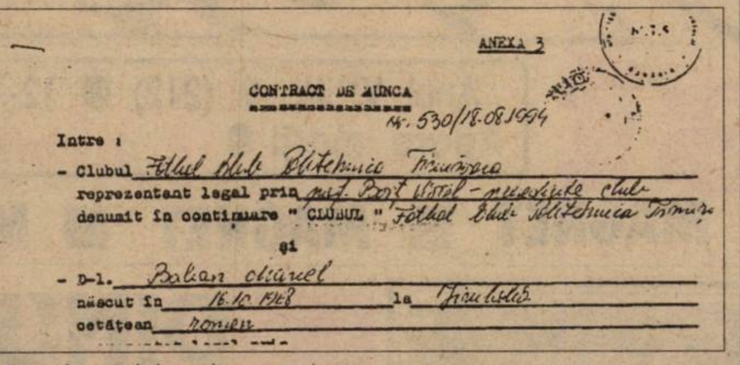

ANEXA 3

CONTRACT DE MUNCA

Nr. 530/18.08.1994

Intre :

- Clubul Fotbal Club Politehnica Timișoara
reprezentant legal prin prof. Boiț Viorel - președinte club
denumit în continuare " CLUBUL " Fotbal Club Politehnica Timișoara

și

- D-l. Baban Marcel
născut în 16.10.1968 la Timișoara
cetățean român

Rep:Dupa cum spunea recent într-un interviu, Băban consideră că de la vară va trece la Dinamo. Mai mult, el susținea că se punea problema să joace deja în meciul de cupa cu Steaua , de mâine.

V.B.: Asta poate era dorința lui. Băban se mai află sub contact cu noi încă doi ani de zile. În cazul acesta, clubul este cel care decide dacă va pleca sau nu. Până la sfârșitul campionatului, noi nu suntem dispuși să tratăm cu nimeni despre un eventual transfer al lui Băban.Nici vorbă de așa ceva.

Rep:Ați fost contactați de Dinamo ?

V.B.:Da, dar le-am spus același lucru.

Rep: Deci contactul a existat. Înainte sau după turneul de la Timișoara?

V.B.: După turneu. Chiar acum, vineri seara,conducerea lui Dinamo m-a cautat la București tot pentru această problemă, înaintea meciului cu Naționalul.Le-am spus că nici nu poate fi vorba de negocieri, iar oamenii au înțeles.

Rep:Le-ați spus că are contract până în 1998?

V.B.: Da, și au rămas surprinși, pentru că Băban le spusese altceva.

Rep:Dar de unde știa el că îi expiră contractul în vară?

V.B.: Probabil n-a ținut minte atunci când a semnat. Mă mir de asta. Doar atunci când a semnat erau de față mai multe persoane:Anghel,Lața,Moldovan și eu.

Rep: El a spus că vrea să ajute clubul , care i-a plătit datoriile din Germania.

V.B.: Cum adică să ajute clubul, când el a semnat pentru o sumă, pe care ne-a cerut-o și avea nevoie de ea? De fapt ,noi l-am ajutat pe el.Iar eu am fost împreună cu el la Frankfurt, la federația germană, să-i rezolv problemele pe care le avea acolo.El a semnat pentru o sumă pe care a primit-o. Ce a făcut el după aceea cu banii, dacă a avut datorii sau nu , asta nu mai știu.

Rep:În contractul lui este vreo clauză prin care...

V.B.: Nu există nici o clauză scrisă, doar verbal i-am promis că dacă va dori să plece în acești patru ani,putem să discutăm.

Rep: Deci până în vară este netransferabil.Se pot purta negocieri la vară?

V.B.: Bineînțeles, dacă sunt dispuși să dea cît vom cere noi și dacă el nu va mai vrea să stea la noi, nu avem ce face.Asta e situația.

Rep: De ce credeți că există acest fenomen de migrare a jucătorilor timișoreni spre Dinamo?

V.B.:Nu știu.Cred că Florin Iacob îi dirijează spre Dinamo. Fiind jucătorii lui sub semnătură, reprezentându-le interesele, el îi îndrumă spre Dinamo.Nu văd alte legături.

Rep: Am înțeles că Iacob vrea să aducă ceva jucători la vară la Timișoara.Ați discutat ceva în acest sens?

V.B.:Mi-a spus ceva de câțiva jucători din Divizia A, rămâne însă să-i vedem, mai ales dacă joacă pe posturile pe care suntem noi deficitari.

Rep:Să înțelegem că s-au ameliorat relațiile dintre club și Iacob?

V.B..Oricum, întâlnirile mele cu Iacob sunt numai cele oficiale și vor continua să fie așa.

DUKI POPOVICI

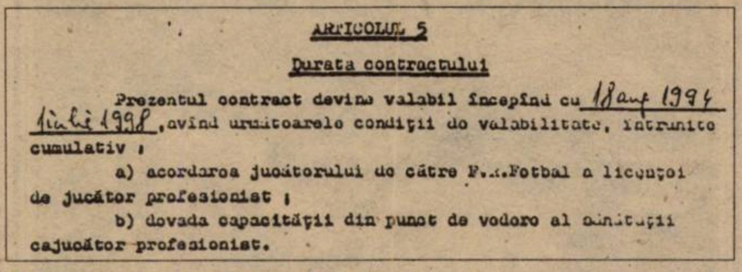

ARTICOLUL 5

Durata contractului

Prezentul contract devine valabil începînd cu 18 aug 1994 iulie 1998, avînd următoarele condiții de valabilitate, întrunite cumulativ ;

a) acordarea jucătorului de către F.R.Fotbal a licenței de jucător profesionist ;

b) dovada capacității din punct de vedere al sănătății cajucător profesionist.

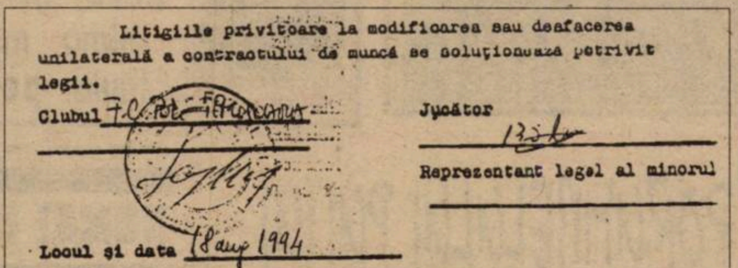

Litigiile privitoare la modificarea sau desfacerea unilaterală a contractului de muncă se soluționează potrivit legii.

Clubul F.C. Pol. Timișoara

Jucător

Reprezentant legal al minorul

Locul și data 18 aug 1994

TOT CE APARE ÎN ACEST COLȚ POATE FI FOLOSIT ÎMPOTRIVA CELUI CARE A DECLARAT

FLORIN IACOB, referindu-se la faza din penultimul minut al meciului Național - Poli, când Necula l-a faultat pe Vlaicu:

"În asemenea momente, penalty se dădea doar la poarta cealaltă"

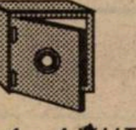

Nu-i vestiaru' seif de bancă

A AVUT TOT NUMĂRUL 4 ȘI ÎNCEPE TOT CU LITERA "C"

În partida CSM Reșita - CFR Timișoara arbitrul Gheorghe Negoiță a acordat 3 cartonașe galbene: lui Marinescu, Florescu și Chira. Ultimul a jucat cu tricoul cu numărul 4. La finele meciului, "omul în negru" a trecut în foaia de arbitraj cartonașul în dreptul numărului 4 de la gazde: Ciocoi! "Documentul" a fost semnat de Robby Benczik și astfel Sansiro Ciocoi, cu 7 galbene la activ, nu va mai juca două etape, cu F.C. Maramureș și Gloria Reșița.

MULTIMILIONAR DE CÂTEVA LUNI!

Purtătorul de cuvânt al clubului Poli, profesorul Traian Sencu, a devenit în scurt timp multimilionar! Nu datorită faptului că i s-ar fi mărit pensia, ci grație unei inspirații (sau științe) la pronosport. Astfel, după ce la finele lui '95 a câștigat 8 milioane, vineri și-a ridicat alt premiu substanțial de 2 milioane de lei! După ce a speriat lumea pronosportului, profesorul nu mai are curajul să intre în agenție să-și completeze buletinul, deoarece nu puțini sunt cei care trag cu ochiul să vadă magnificiile semne pe care dl. Sencu le indică. Datorită acestui fapt, "asul 1x2" umblă travestit. Recent, un agent de-al nostru l-a surprins intrând într-o agenție deghizat în călugăriță!

MIȘI ZSIZSIK SALVATORUL

În drum spre Zlatna, Gloria Reșița a dormit la un hotel în Alba Iulia. Dimineața, când să plece, ghinion! Autobuzul n-a mai vrut să pornească. Noroc cu relațiile maseurului Mișî Zsizsik, care a făcut rost de un alt mijloc de transport. Câte peripeții pentru un 0-4. Dacă stăteau liniștiți acasă, nu pierdeau decât cu 0-3!

MAFIA PREZENTĂ LA REȘIȚA?

Datorită suspiciunilor care planau cu mult timp înaintea meciului CSMR - CFR și pentru a fi feriți de efectul unor influențări exterioare, jucătorii roș-negri au fost cantonați cu două zile înaintea acestui derby bănățean la hotelul "Bistra". În exterior circulau cu schimbul iscoade pentru depistarea eventualilor vizitatori! Vineri, în timp ce băieții lui Mircea Chivu erau plecați la hotelul celălalt al orașului pentru a viziona un meci la televizor, la "Bistra" a venit o persoană care-l căuta pe Petre Panescu, pentru a-l anunța că tatăl său, de la Ocna de Fier, este grav bolnav. Respectivul tip n-a putut fi reținut însă, dispărând subit. Ei bine, la finele meciului, personajul mafiot a fost identificat, fiind văzut în compania unei persoane din anturajul echipei timișorene. Având asupra sa o borsetă voluminoasă, cetățeanul a fost sechestrat vreo 20 de minute într-o încăpere auxiliară a stadionului. Acolo a fost supus unui tir de întrebări de trei membri din Consiliul de administrație al CSMR-ului, Ilie Pătruică, Marius Popescu, Mitică Buzatu.

Omul dubios, asupra căruia nu s-au găsit bani sau alte obiecte bătătoare la ochi, a negat orice amestec într-un rol de intermediar, în vederea unei eventuale coruperi a jucătorilor reșițeni. Astfel, a fost lăsat să plece. Agentul nostru, care n-a putut lipsi din preajmă, ne-a precizat faptul că măsurile luate de gazde s-au datorat avertizării conducerii, de către jucătorul Panescu, cum că acesta ar urma să fie contactat de gruparea feroviară. Concluzia finală pare a fi următoarea: mult zgomot pentru nimic! Panescu a fost unul dintre cei mai buni jucători ai formației din Valea Domanului.

AGENTURA

MAGNET
General manager
RICHARD ANDRESS
FOTBAL vest
Str.Paris nr 2A Timişoara
tel. 056/190656

Director onorific	MARCEL TOLCEA
Director	DUKI POPOVICI
Redactor șef:	SANDU USUSAN
Colectivul redacțional	MARIUS BREAZU OVIDIU PĂCURARIU PETRU FUCHS MIHAI COMȘULEA CORNEL BOCIORT
Redactori editorialiști	MIKI JUNEA OSCAR MANTO
Șef dep. difuzare	LASZLO MOLNAR
Colaboratori permanenți	ȘTEFAN MARTON GHIȚĂ OCHIȘOR HORAȚIU OLARIU BRANKO VUIN FLORIN NEMEȘ MIHAI CERCEL RAUL SPILLER CIPRIAN URICAN
Reporteri speciali	NELU SERE HORIA CIULEA LUCIAN GHEORGHIU
Tehnoredactare	CULTURAL srl

WEST TIPO INTERNATIONAL
Timișoara, tel. 123.907

Colțul microbistului... comod

Marți, 12 martie

10,00 - Hattrick internațional - DSF
13,00 - Eurogoluri - Eurosport
15,30 - Nürnberg - Unterhaching (2. Bundesliga) - DSF, înr.
17,55 - Ungaria - Scoția (C.E. tineret) - TVBp. 2, dir.
18,15 - Bundesliga - ProTV, rez.
00.30 - Freiburg - Bayern - ProTV, înr.

Miercuri, 13 martie

10,00 - Campionatul spaniol - DSF, înr.
12,00 - Național - Petrolul (Cupa României) - TVR 1, dir.
14,00 - Cupa României - ProTV, dir.
20,35 - Germania - Franța (C.E. tineret) - DSF, dir.
21,25 - Portugalia - Italia (C.E. tineret) - Raiuno, dir.
21,45 - Fotbal mondial - DSF
00,30 - Campionatul englez - ProTV, rez.

Joi, 14 martie

10,00 - Campionatul italian - DSF, înr.
16,00 - Germania - Franța (tineret) - DSF, înr.

Sâmbătă, 16 martie

12,00 - Farul - Ceahlăul (D.N.) - TVR 1, dir.
18,00 - Ferencvaros - Debrecen (NB I) - TVBp 2, dir.
00,30 - Barcelona - Compostela sau Parma - Cremonese - ProTV, înr.

Duminică, 17 martie

16,00 - Campionatul italian - ProTV, dir.
20,00 - Campionatul italian - Raidue, înr.
21,15 - Camp. italian - DSF, înr.

Luni, 18 martie

15,30 - Parma - Cremonese - DSF, înr.
18,15 - Campionatul spaniol - ProTV, rez.
20.15 - Duisburg - Leipzig - 2BL, DSF, dir.
00,00 - Eurogoluri - Eurosport

***Redacția nu-și asumă răspunderea pentru eventualele modificări ale programelor.**

URECHEA CIULITĂ

ROBBY BENCZIK: *"Măi Petrică* (n.r. - Mușat), *dă-i mai încet cu scrisul formațiilor pe tablă, că-i pe aproape radaru'"*

PETRE MUȘAT, în replică: *"D-aia scrii tu încet, că la Anina aveați tablă albă pe care zgâriați cu cărbunele"*

GIGI STAICU, referindu-se la cei patru jurnaliști arădeni prezenți la partida Olimpia - UTA: *"Ăștia se cred pe vremea Feyenoordului , de au venit atâția ziariști!"*.

COSTICĂ POPESCU, spre finalul meciului ARO Câmpulung - Dacia Brăila: *"Lumea continuă să vină la stadion, ca la campania electorală"*.

MIRCEA BOLBA: *"Iubesc Aradul, respect Timișoara, dar mă bucur că a câștigat Olimpia Satu Mare"*.

TRAIAN SENCU, apropo de repetatele sale câștiguri la Pronosport: *"Fotbalul se joacă cu picioarele, iar Pronosportul cu capul!"*.

DORIN VĂTRAN, secretar AJF Arad: *"Noi nu sancționăm arbitrii după cronicile din ziare, ci după raportul de observare"*.

CORNELIU MIHĂILESCU, cometând meciul AS Bacău - "U" Cluj: *"...Brătianu, acest Ghiță Mureșan al fotbalului nostru..."*

DAN FIRIȚEANU, ca răspuns la îndemnurile "Ieși, ieși" pe care Ștefan Iovan le adresa reșițenilor, când mingea se afla la portarul Bosca: *"De unde să iasă, Fane, că doar nu suntem în sală?!"*

BUGS BUNNY

CAMERA ASCUNSĂ A LUI FOTOFUCHS

Bă, ești de la CFR sau de la Agentură?

MIRCEA CHIVU ÎN CĂUTARE DE SPIONI

Cafeneaua Fotbalului

Marți, 12 martie, ora 18.00, la C.O.Ș.,

UN AN DE CAFENEA

Cocktail Extraordinar prilejuit de această frumoasă aniversare.

Vor fi prezenți toți nașii și invitații de până acum. Toți obișnuiții și prietenii cafenelei sunt așteptați la acest excepțional eveniment.

ȘUTURI ÎN ZID

de Marius Breazu

MÓDELE și MODELELE

În ziua de azi, venind vorba de modele, gândul omului zboară spre Claudia Schiffer. De fapt, nu-i greu de sesizat că modele sunt în orice activitate, bune sau mai puțin bune. Dacă domeniul de care te ocupi duce lipsă de idei sau de "modele", nu e nici o problemă să te inspiri "de la vecini". Iar când sportul și politica își dau mâna, mai de voie, mai de nevoie, rezultatele nu sunt întotdeauna cele scontate, adică pozitive. Și asta dacă ar fi să ne gândim numai la Olimpiadele de la Moscova sau Los Angeles sau la "Războiul fotbalului" declanșat între El Salvador și Honduras, după calificările pentru Mexico '70. Așadar, sportul și politica se interferează de o bună bucată de vreme, reprezentanții celor două activități "la vedere" inspirându-se una de la alta. De exemplu, la noi, fostul și actualul cap al federației, Mircea Angelescu, își datorează instalarea în funcția de președinte al federației de fotbal încă din 1969, la numai 31 de ani, exclusiv carierei politice, dacă pe atunci se putea vorbi de așa ceva. În fond, dacă omul e de încredere și are dosar bun, de ce să nu conducă o activitate despre care nu știe nimic, nici măcar din auzite. Iar în cei vreo 30 de ani scurși de la respectiva numire, Angelescu a avut grijă să-și conserve locul pe vecie la federație. Iată că, președinte al Ligii Profesioniste fiind, Angelescu n-a participat la anunțata furtunoasă Adunare a Ligii din 4 martie, dumnealui internându-se "datorită unei gripe rebele" în spital tocmai cu o seară înaintea lucrărilor. Iar dacă tot am făcut legătura sport-politică, nu putem să nu ne amintim acțiunea strategică a generalului Victor Atanase Stănculescu într-un moment, poate, crucial al istoriei României când, obligat fiind de funcția pe care o avea să ia decizii extrem de importante, și-a "băgat" piciorul în gips, spălându-se pe mâini de orice fel de răspundere. La paralela sport-politică, să mai amintim un element comun. După câte știți, ferefeul, prin Comitetul executiv, dorește restrângerea numărului de echipe din sistemul divizionar. Trecând peste faptul că acest Comitet Executiv nu este îndreptățit să facă asemenea modificări (vezi Replay-ul din numărul 7/27 feb.'96). Practic este ca și cum Guvernul ar da o lege care nu a fost aprobată de cele două camere ale Parlamentului. Este izbitoare asemănarea cu decizia mai marilor politicieni ai vremii, care au decretat ca partidele care nu au 10.000 de membri vor fi desființate. Deci, cu sacii în căruță, se încalcă unele legi ale democrației, adică dreptul la asociere. Pe "vremuri" erau necesari doar 259 membri pentru a forma un partid, tocmai pentru a se arăta deschiderea spre democrație din România. La fel în fotbal, cluburile din prima divizie dispuneau de 3 voturi în alegeri, dar asta numai până când Mircea Pascu a trebuit să fie înlăturat din organele de conducere ale fotbalului nostru. După ce s-a încheiat acest proces, cluburile care i-au ajutat pe actualii conducatori ai federației să-și ocupe locurile nu mai sunt băgate în seamă, luându-se decizii peste "capul" lor. Și asta în numele echipei naționale, a cărei reprezentare internațională trebuie să fie cât mai bună. Iar asta se poate face doar prin asigurarea unui calendar internațional la nivelul locului 11 pe care îl ocupă în acest moment echipa tricoloră. Ideea pare generoasă, dar orice monedă are două fețe. Fața urâtă este că, deși este calificată la turneul final al Campionatului european, cu echipa României nu se înghesuie să joace nimeni. Pentru că, oricât nu am dori, Iugoslavia nu mai reprezintă decât 10% din echipele deja intrate în istorie ale plavilor, în plus, după izolarea îndelungată, fiind avidă de meciuri. Iar Georgia nu reprezintă, poate, nici cât actuala Iugoslavie.

Oricum, în fotbalul nostru există legi. Bune sau rele, ar fi bine să le respectăm. Toți.

SERIAL SHOCK!

DOSARELE SECRETE ALE FOTBALULUI

"NU BĂTEA LA OCHI DACĂ TE ÎNVINGEA POLI"

EPISODUL II

- Cum și Clujul îl vroia pe Ionuț, m-a chemat și a încercat să mă destituie. Culmea culmilor a fost că m-a chemat, la telefon, fratele meu de la Timișoara și mi-a spus că mă caută dl. prorector Becherescu. Nu-l cunoșteam, dar am venit, am vorbit cu dânsul și mi-a spus că m-a recomandat Romică Petrescu.

- Romică era la Poli?

- Tocmai își dăduse demisia din funcția de vicepreședinte executiv.

- Și cine-i ținea locul?

- Petrică Spăriosu. Un fel de interimat... Deci m-a chemat, mi-a spus că voi primi apartament și mi-a propus ca din 15 februarie '85 să fiu vicepreședinte la Poli... M-am cam speriat la început... Diferență fantastică între Poli și Câmpia Turzii. Era ceva așa... Nici în visele mele cele mai frumoase nu m-am gândit să ajung la Poli. Recunosc, totuși, că m-am simțit bine! Mă și bucuram, dar mi-era și teamă. Apropo, cu Poli am mai avut o experiență... Era la luptă pentru promovare cu Reșița. CSM-ul, cu o echipă foarte bună, câștigase 6 meciuri și Poli era pe locul 2. De la Poli iar au venit cu primă să-i batem pe Reșița și... i-am bătut. Apoi venea Poli și mă așteptam să ne sune, înainte de meci, să vedem...

- Și au sunat?

- N-a sunat nimeni și atunci am telefonat eu! Și le-am spus *"Hai să rezolvăm treaba!"* Romică a fost foarte corect și mi-a spus: *"N-am bani, n-am ce să discut!"*

- Dacă avea bani, acceptați să le dați meciul?

- Da! Să pierd cu Poli acasă... Binențeles. Nu bătea la ochi dacă te bătea Poli!

- Și cu banii ăștia, care bănuiesc că sunt bani negri, ce se întâmpla?

- Cumpăram jucători! Nu puteai cumpăra jucători ca astăzi, cu dispoziții de plată... Ți se cereau bani cash. Cu bani albi nu se puteau cumpăra jucători. Eventual se făceau schimburi.

- Să revenim la... venirea dvs. la Poli. Cum ați fost primit?

- Foarte bine. Deși eram puțin timorat de titlurile universitare ale conducătorilor. Dar, am conlucrat foarte bine cu dl. Perju și cu dl. Becherescu. Dânșii m-au adus, m-au susținut, am primit locuință, serviciu pentru soție. Mi s-au rezolvat, prin Poli, toate problemele. Trebuie să fiu recunoscător, pentru că datorită lui Poli m-am realizat!

- Cine lucra la executiv?

- Păi eu am venit în locul lui Petrică Speriosu, care a trecut la centrul de copii și juniori și aveam ca secretar al clubului pe Marin Bodin. Secretară dna. Pinter și asta era toată structura clubului... Mai era și nea Romică Ursulescu - care și acum activează la club ca voluntar - și care ne asigura serviciul de protocol la stadion, cu arbitrii.

- Pe vremea aia stadionul era al CJEFS-ului, cât se implica acest for în fotbal?

- Era implicat și eu am colaborat cu dl. Bușe deși, în legătură cu Poli, implicit, mai puțin. Lua decizii, totdeauna, de unul singur...

- La care trebuia să vă supuneți!

- Nu întotdeauna. Erau situații în care ne-am certat, dar...

- Erau convocări la partid?

- Da, la partid mergeam din două în două săptămâni, de obicei după meciuri și trebuia să dăm un fel de raport. În genul *"de ce ați pierdut"*, sau dacă învingeam: *"ce mai trebuie dat la băieți?"* Trebuie să vă spun că partidul ne-a ajutat, așa era sistemul.

- Cine era antrenor când ați venit la Poli?

- Primul, când am venit eu, l-am prins pe nea Puiu Cosmoc. Am colaborat extraordinar. Mie mi-a fost foarte drag! A pus imediat echipa pe picioare, într-un meci cu Dinamo la Timișoara... Eu vă spun, Puiu Cosmoc este omul care știe să "așeze" o echipă formidabil în teren. Nu-l interesa, nici un moment, ce se întâmplă la club!

- Despre Puiu Cosmoc se spunea că e un "bun prieten al lui Bachus"! Cât e adevăr în această afirmație?

- Sigur că nea Puiu nu era omul care să se dea în lături de la un pahar. Cum ne place poate la toți. Însă niciodată eu nu l-am văzut pe dl. Cosmoc băut la stadion! La antrenament, sau la meci!

- Atunci ați fost, într-un fel, martor la momentul "Foale - Bodin". Ce țineți minte?

- Poli avea de jucat, peste două săptămâni la FC Bihor. Între timp jucam, tot în deplasare, la Bacău... Totul a început de la faptul că am bătut Victoria.

- Deci, aveam nevoie de punctele de la Oradea ca să nu retrogradăm?

- Ne ...pregăteam un punct de la Bihor, sau chiar două, în eventualitatea că pierdeam la Bacău. Noi, atunci, nu știam de acel aranjament cu Bihorul, pentru că s-au dus alții din secția de fotbal să discute. Cine, nu știu. M-au chemat pe mine sus, la rectorat și mi-au spus că trebuie să mă duc până la Oradea să duc un colet. Nici un moment nu s-a pomenit de bani... "un colet"!

- Cine v-a spus asta?

- Cornuț. Un profesor de la Mecanică. Acesta făcea parte din conducerea secției de fotbal... Am simțit că nu e ceva în regulă și am întrebat cine mai știe de acest colet? Erau de față vreo șase cadre universitare care mi-au spus că numai ei știau. Eu am replicat: *"Sunteți mulți!"* Am refuzat și m-am dus înapoi la club.

- Deci, să reamintim, Foale era antrenor secund, iar Bodin secretarul clubului...

- Revin... Vine nea Marin, care era trezorierul nostru, și-mi spune: *"Dom' profesor, trebuie să pregătim un colet cu 150.000 de lei"* Eu i-am spus că nu mă interesează. I-am spus *"treaba voastră, faceți ce vreți!"* El l-a pregătit, a scris și suma pe el și a plecat cu el. Era într-o pungă de nylon. M-am gândit că n-o să plece nimeni dintre profesori, ci tot cineva din anturajul clubului. Ca dovadă, la vreo 20 de minute au venit Foale și Bodin și mi-au spus: *"Noi trebuie să plecăm la Oradea!"* Eu le-am zis atât: *"Gândiți-vă bine înainte de a face asta!"* Trăiesc, pot să confirme... M-am dus sus, la rectorat - charterul ne aștepta pentru Bacău - și i-am rugat să nu întreprindă nimic până după meciul de la Bacău! Pentru că dacă făceam un punct la Bacău, nu era necesară nici o "mișcare" de genul ăsta. Am plecat la Bacău, am făcut 0-0, am venit și am intrat direct în cantonament, la hotel "Timișoara", pentru că miercuri jucam cu Steaua. În cantonament m-a așteptat Perju, negru de supărare, și mi-a spus: *"I-au arestat pe cei doi!"*... Din momentul ăla, deși erau încă 7-8 etape de campionat, nimeni n-a mai trecut pe la club. Eram doar eu și secretara... Într-o seară m-a vizitat un ofițer de poliție acasă, n-a intrat, a stat la ușă, și mi-a dat un mandat, conform căruia trebuia să mă prezint la procuratura din Oradea.

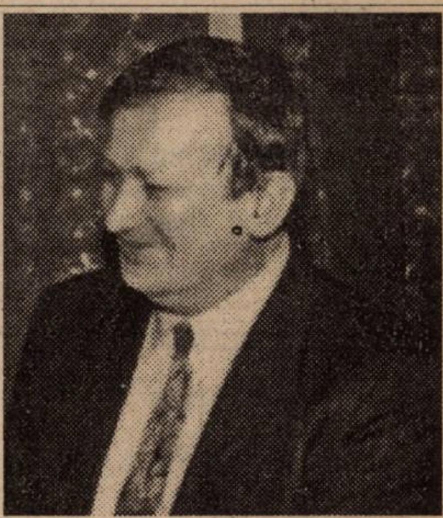

HORIA CIUGUDEAN

- va urma -

PRIVIND ÎNAPOI ȘI ÎN PERSPECTIVĂ

AVANCRONICA POLI - PETROLUL

DACĂ STUDENȚII AU ÎNVINS CAMPIONII, DE CE N-AR FACE-O ȘI ACUM?

Un meci cu o istorie destul de lungă (primul joc acum 42 de ani). Primele 3 apariții ale ploieștenilor la Timișoara au însemnat tot atâtea remize. De remarcat victoriile lui Poli din edițiile '57-'58 și '58-'59, sezoane în care Petrolul a câștigat titlul de campioană! Galben-albastrii au triumfat o singură dată în vest, în ediția '87-'88, fiind înfrânți de 12 ori. Una dintre cele mai spectaculoase și emoționante izbânzi ale alb-violeților a fost cea de la 27 aprilie 1974, când, într-un joc televizat, aceștia s-au impus cu 3-2, golul victoriei fiind operă lui Dașcu, intrat pe teren de câteva secunde. La primul contact cu balonul "Sucă" a și înscris! Dar iată formațiile care au evoluat acum 22 de ani, în prezența a 20.000 de spectatori:

POLI: *Jivan - Mioc, Păltinișanu, Arnăutu, Maier - Lața, Mehedințu, Bungău (69, Dașcu) - Floareș, Bojin, Kovalcic.*

PETROLUL: *Rămureanu - Gruber, Țaporea, Ciupitu, Popa - Crângașu (63, Dobre), Culda, Istrătescu (55, Cuperman) - Ștefănescu, Rădulescu, Pisău.*

Au marcat: *Bojin (19), Mehedințu (50), Dașcu (69) - Istrătescu (24), Rădulescu (63).*

Anul	'54	'55	'56	'57 '58	'58 '59	'60 '61	'61 '62	'62 '63	'63 '64	'65 '66	'66 '67	'73 '74	'77 '78	'82 '83	'85 '86	'87 '88	'89 '90	'90 '91	'91 '92	'92 '93	'93 '94
Victorii				1-0	2-1	3-1		2-0	1-0		1-0	3-2	4-0	3-0	1-0			3-0	2-0		
Egaluri	1-1	1-1	0-0				3-3			0-0							1-1			1-1	1-1
Infrangeri																0-1					
TOTAL				21		12		8		1		34-13									

PENTRU CONFORMITATE

POLI - A.S. BACĂU 2-0 (1-0)

Stadion Dan Păltinișanu, teren moale, timp friguros, spectatori 4.000.
Arbitri: C. Ene - N. Sterea (ambii București), I. Olah (Sf. Gheorghe).
Cartonașe galbene: Contescu, Vlaicu, Gușatu, Stoicov - Fl. Ionescu
POLI: Almășan 7,5 - Trandu 8 - Kovacs 7, Pelici 7, Stoicov 6 - Călin 6 (89, Munteanu), Rotariu 8,5, Vlaicu (cpt.) 6,5, Contescu 6 (65, Săvoiu) - Gușatu 6, Băban 6,5.
Antrenor: Em. Dembrovschi. Pe bancă: Țurcaș, Mihalache.
AS BACĂU: Bogdan - Jercălău (cpt.), Popovici, Ardeleanu, Munteanu - Serea, Pavel, F. Ionescu, Manta - Scânteie, Ciocoiu.
Antrenor: M. Nedelcu. Pe bancă: Bratu, Gireadă, Ciobanu, Păvăluță, Condurache.
Au marcat: Rotariu (min. 20), Băban (min. 89).

ROENTGEN D.N. ROENTGEN D.N. ROENTGEN D.N. ROENTGEN

RAPID - STEAUA 1-1: Târțău (70) - Prodan (75). Eliminați: Vameșu (Rapid) și Vlădoiu (de la oaspeți), ambii în minutul 88. Timp de 5 minute feroviarii au lăsat impresia că vor relansa lupta pentru titlul de campioană. Așa însă... Este al 3-lea rezultat de 1-1 între cele două echipe, înregistrat în Giulești, în ultimele 4 ediții. Bilanțul total în DN: 76 34 23 19 131-87, în favoarea militarilor. Ultimul succes al alb-vișiniilor a fost consemnat în sezonul '93-'94 (scor 2-1).

DINAMO - SPORTUL STUD. 0-1: Neațșu (83). Surpriza rundei. A fost a 7-a victorie a studenților în Șoseaua Ștefan cel Mare (ultima înregistrându-se acum 10 ani, tot 1-0, la 30 noiembrie '86), 6 partide încheindu-se la egalitate, alte 11 revenind gazdelor. Dinamo se îndepărtează tot mai mult de o prezență în viitorul sezon în cupele europene, iar Sportul se pare că va evolua și în campionatul următor tot în prima ligă (se putea altfel?). Au văzut cartonașul roșu Lalciu (Sportul - min. 85) și Cheregi (Dinamo - min. 89), al 7-lea jucător (record) trimis mai devreme la vestiare de la alb-roșii în această ediție.

UNIV. CRAIOVA - INTER SIBIU 2-0: Cristescu (40), Ganea (61). Oltenii priveau cu oarecare teamă această partidă, dat fiind faptul că sibienii au reușit până acum 3 remize și un succes în Bănie (2-1 în august 1988). A fost însă o victorie destul de ușoară, obținută la același scor ca și în octombrie 1991.

OȚELUL - F.C. FARUL 1-0: Haraga (44). A 5-a înfrângere consecutivă în deplasare a constănțenilor și totodată a 5-a prezență consecutivă a lor pe malul Dunării fără a izbuti să înscrie vreun gol. Dobrogenii au punctat ultima oară la Galați în ediția 1988-'89, când au și câștigat cu 3-1!

F.C. BRAȘOV - GLORIA BISTRIȚA 1-0: M. Popa (62). Romică Pașcu și cu Jean Pădureanu s-au înțeles tot timpul ca frații. Bistrițenii și-au adjudecat toate cele 6 întâlniri de acasă, iar brașovenii au învins acum și ei pentru a 6-a oară (toate victoriile fiind obținute la limită, de 3 ori 1-0, de 3 ori 2-1)!

PETROLUL - POLIT. IAȘI 5-0: Zafiris (8 și 27). Pârlog (13), Răchită (35 și 59). După cum a evoluat scorul în prima repriză eram convinși că vom asista la victoria record a acestui sezon. Cu 9 etape înainte de final se pare că se cunoaște deja o retrogradată: Politehnica Iași. Ultimul succes ploieștean în fața studenților: 2-0 în 1982-'83.

CEAHLĂUL - F.C. ARGEȘ 1-0: Enache (62-penalty). Un derby al echipelor suferinde (ambele cu -8 la adevăr), decis în urma veșnic salvatorului penalty.

A.S. BACĂU - "U." CLUJ 1-0: Jercălău (77-penalty). Singura formație fără nici o remiză din prima ligă a învins team-ul cu cele mai puține realizări din deplasare (doar 2 goluri). În ultimii 20 de ani studenții au pierdut a 10-a oară în Moldova, reușind în această perioadă doar o remiză (0-0 în '86-'87) și o izbândă (2-0 în '92-'93).

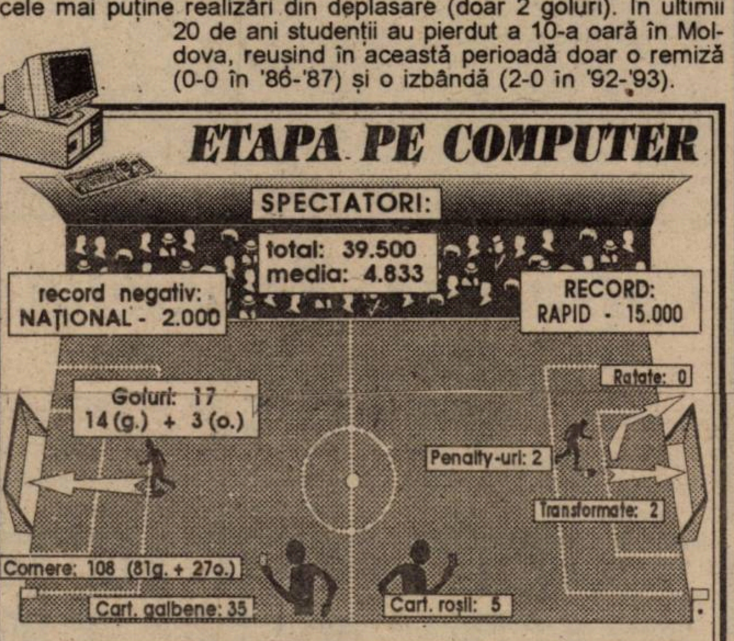

TOP & ANTI TOP

ÎNTRE CEZAR...

1. STEAUA. În doar 4 zile, campionii au redus la tăcere două formații încrezute din București (Dinamo și Rapid), făcând pasul decisiv spre un nou titlu.

2. IOSIF ROTARIU. Evoluții foarte bune, atât în jocul cu AS Bacău, cât și în partida din Cotroceni. Alături de Vlaicu, Roti a ajuns acum omul de bază al alb-violeților.

3. MUGUR GUȘATU. Felicitări pentru eurogolul din meciul de la București. Guși-gol nu se dezminte.

4009. *RAPID.* După deplasarea de la Constanța și vizita roș-albaștrilor în Giulești, mult mediatizata trupă a lui Mircea Rădulescu a coborât cu picioarele pe pământ.

6112. *DINAMO.* După eșecul cu Sportul, totuși o consolare: echipa cu cele mai multe roșii din campionat!

7004. *JEAN VLĂDOIU.* Dacă a marcat 3 goluri în poarta lui Dinamo, Jenică trebuia să se evidențieze și cu Rapid. Și a făcut-o ca la World Cup, luând un cartonaș roșu.

REZULTATELE ETAPEI A 24-A

F.C. FARUL - RAPID 4-2: Toma (21), Carabaș (37), G. Barbu (42), B. Oprea (49) - I. Chiriță (75 și 83). Eliminat: D. Șerban (FC Farul) - min. 59.

"U" CLUJ - FC BRAȘOV 1-1: R. Sabo (73 - penalty) - M. Popa (44).

GLORIA B-ȚA - CEAHLĂUL 1-0: Voica (66).

F.C. INTER SIBIU - PETROLUL 2-1: Zotincă (15), M. Szeghedi (66) - A. Toader (89).

SPORTUL STUD. - UNIV. CRAIOVA 0-0: Eliminat: Roman (Sportul) - min. 78.

F.C ARGEȘ - OȚELUL 2-2: Schumacher (66), Negru (85) - V. Ion (28 - penalty și 89). Eliminat: Ghergu (F.C. Argeș) - min. 86.

POLIT. IAȘI - F.C. NAȚIONAL 0-1: Ciobotariu (39).

STEAUA - DINAMO 4-2: Pârvu (36), Vlădoiu (48, 69 și 77 - penalty) - Dănciulescu (80 și 86).

CLASAMENT D.N.

	TOTAL							PENALTY-uri				ACASĂ					AFARĂ					Adevăr	Galb.	Roșii	Media Spect.
								în favoare		împotriva															
								Total	Marc	Total	Marc														
1	STEAUA	25	16	5	4	60-26	53	9	7	5	4	12	11	1	0	43-11	13	5	4	4	17-15	+17	56	6	5746
2	RAPID	25	15	2	8	49-26	47	2	2	2	1	13	10	2	1	31-7	12	5	0	7	18-19	+8	62	3	9689
3	NAȚIONAL	25	13	4	8	41-35	43	5	4	3	1	12	8	1	3	28-18	13	5	3	5	13-17	+7	59	4	3872
4	UNIV. CRAIOVA	25	12	5	8	33-23	41	2	1	7	7	13	11	2	0	25-4	12	1	3	8	8-19	+2	64	3	4267
5	DINAMO	25	12	3	10	29-28	39	3	3	4	3	13	9	2	2	21-11	12	3	1	8	8-17	0	61	7	2613
6	GLORIA B-ȚA	25	12	1	12	31-27	37	5	4	7	6	13	11	0	2	25-8	12	1	1	10	6-19	-2	42	0	2073
7	FARUL	25	11	3	11	43-37	36	3	3	6	6	13	9	1	3	29-14	12	2	2	8	14-23	-3	72	4	4344
8	PETROLUL	25	11	3	11	33-27	36	9	7	6	4	12	10	2	0	23-4	13	1	1	11	10-23	0	52	4	3789
9	POLI	25	10	5	10	43-35	35	8	8	4	3	12	9	1	2	34-12	13	1	4	8	9-23	-1	49	6	8414
10	U CLUJ	25	10	4	11	29-27	34	6	5	7	5	12	9	2	1	27-10	13	1	2	10	2-17	-2	66	4	3039
11	FC BRAȘOV	25	9	6	10	24-37	33	2	2	5	5	13	8	5	0	13-5	12	1	1	10	11-32	-6	69	5	3381
12	SPORTUL STUD.	25	9	5	11	21-21	32	3	3	5	4	12	6	3	3	15-7	13	3	2	8	6-14	-4	64	5	8039
13	OȚELUL	25	10	2	13	28-32	32	9	6	4	4	13	10	0	3	21-8	12	0	2	10	7-24	-7	50	1	4652
14	FC ARGEȘ	25	9	4	12	29-39	31	5	4	5	5	13	8	3	2	22-12	12	1	1	10	7-27	-8	74	6	5920
15	CEAHLĂUL	25	9	4	12	25-35	31	8	6	4	4	13	9	1	3	17-8	12	0	3	9	8-27	-8	41	1	4843
16	INTER SIBIU	25	9	3	13	25-37	30	5	2	6	4	12	8	2	2	16-8	13	1	1	11	9-29	-6	56	3	3122
17	AS BACĂU	25	10	0	15	29-45	30	6	6	5	3	12	9	0	3	24-9	13	1	0	12	5-36	-6	74	6	4289
18	POLI IASI	25	7	3	15	21-56	24	0	0	7	6	12	5	3	4	13-10	13	2	0	11	8-46	-12	61	6	7914

GOLGETERI

19g - Vlădoiu (5 din penalty);
12g - Dună (4), Butoiu (1);
11g - Ad. Ilie, Târțău, Scânteie, Băban (7);
9g - I. Chiriță, Dănciulescu;
8g - B. Oprea, Lăcătuș (1), S. Cristescu (1), R. Sabo (2), Mateuț (3).

Cupa fără Poli

Mâine, miercuri 13 martie, de la ora 14, au loc sferturile de finală ale Cupei României, după următorul program: Brașov: *Gloria Bistrița - Farul;* Rm. Vâlcea: *FC Argeș - Inter Sibiu;* București: *Dinamo - Steaua;* Tîrgoviște: *FC Național - Petrolul*

Semifinalele vor avea loc la 2 aprilie, iar finala în 27 aprilie.

ETAPA VIITOARE

Et. 26 - Sâmbătă, 16 martie: Farul - Ceahlăul; Inter Sibiu - Dinamo; FC Argeș - FC Brașov; "U" Cluj - Gloria Bistrița; AS Bacău - Național; Steaua - Oțelul; Poli - Petrolul; Sportul Stud. - Rapid; Polit. Iași - Univ. Craiova.

CIUBOTARIU, OMUL CARE NE BATE

F.C. NAȚIONAL - POLI 2-1 (2-1)

Stadion Cotroceni, teren bun pentru această perioadă, timp rece, spectatori 2000 (intrare liberă)

Arbitri: C. Gheorghe (Suceava) - Șt. Poenaru (Botoșani), M. Toader (Constanța)

Observator: V. Cicu (București)

Cartonașe galbene: Niculescu - Vlaicu, Ivan (aflat pe banca de rezerve)

7	ȘTEFĂNESCU	1	ALMĂȘAN	7
8	CIUBOTARIU	2	IVAN	5
6	PETRE M.	3	PELICI	6
6	GANEA	4	STOICOV	6
6	NECULA(14)	5	CĂLIN	7
7	POTOCIANU(18)	6	ROTARIU	8
7	SBURLEA	7	GUȘATU	7
5	MOISESCU	8	TRANDU	7
7	NICULESCU	9	BĂBAN	5
5	PIGULEA	10	VLAICU (cpt)	8
7	DUNĂ(cpt)	11	KOVACS	7

Au mai jucat: VASC **6** (min. 46) în locul lui Pigulea, LUȚU **7** (min. 59) în locul lui Moisescu, ALBEANU (min.84) în locul lui Dună; SĂVOIU **4** (min 69) în locul lui Ivan.

Pe bancă: Papp, Liță - Turcaș, Barna, Munteanu, Mihalache

Antrenori: Florin Halagian - Emeric Dembrovschi

GOLURILE: min. 7 - POTOCIANU, șut plasat de la marginea careului, din pasa lui Dună; min. 27 - GUȘATU, lob din careu peste Ștefănescu, după o deschidere a lui Vlaicu; min. 45 - CIUBOTARIU, reluare cu capul din careul mic, fructificând centrarea de pe stânga trimisă de Dună.

OCAZII MARI: min. 14 - șut puternic Niculescu, respins de Almășan; min. 24 - reluare peste poartă din apropiere a lui Vlaicu; min. 35. - Băban, singur cu portarul reia mult peste poartă de la 7-8 m ; min. 36. - șut puternic de la distanță Rotariu, apărat în extremis de Ștefănescu; min. 40 - Potocianu blocat în ultimă istanță de Almășan; min. 50 - șut violent Niculescu prins de Almășan; min.60 - "cap" Niculescu peste poartă, din apropiere; min. 74 - șut Stoicov, respins de portarul advers; min. 76 - bară a lui Dună din 6 m, după ce Almășan fusese bătut; min. 81 - cap Niculescu peste poartă din careul mic; min. 90 - Săvoiu, singur cu portarul, șutează din interiorul careului în brațele acestuia.

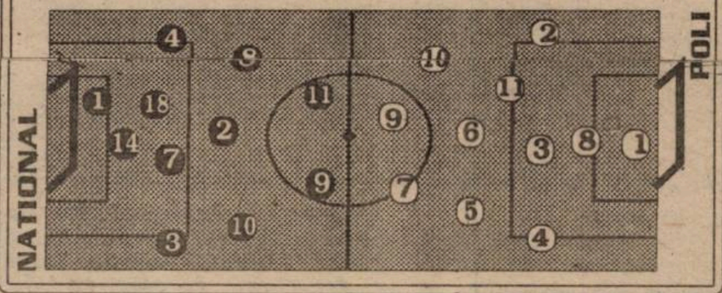

Evoluția oaspeților a încântat efectiv asistența. În primele 45 de minute, timișorenii au făcut o veritabilă demonstrație de fotbal, cele două "motoare", Rotariu și Vlaicu mergând din plin ● Fără să se cantoneze deloc în apărare, violeții au amenințat în permanență poarta gazdelor, pe parcursul primei reprize având mai multe situații de a înscrie. Toate acestea pe fondul unui joc bun al "progresiștilor", care, prin numeroasele achiziții din ultimul timp, au devenit o echipă de temut ● Golurile gazdelor au venit împotriva cursului jocului, datorită unor erori în apărare, compartimentul defensiv al timișorenilor fiind sub cota celorlalte două ● Practic, în prima repriză, "Poli" a jucat chiar mai ofensiv decât a făcut-o uneori pe propriul teren ● În mitanul doi, Niculescu și Dună reușesc să mențină mai mult gazdele în terenul advers, cei doi fiind și autorii unor ratări incredibile ● În această parte a jocului, timișorenii au pus mai mult accentul pe defensivă, reușind însă să contraatace periculos. Nu s-a apelat la "clasica" baricadare în propria treime ("tip <<Poli>> 91-94"), dar, parcă oaspeții nu au mai repetat prestația din prima repriză ● Este adevărat, dacă Niculescu ar fi fost - pe merit - eliminat, poate altfel s-ar fi desfășurat partea a doua a jocului ● Ultimele minute au aparținut din nou oaspeților, dar arbitrul și Săvoiu s-au opus unui rezultat favorabil ● Față de cum arată acum "Poli", față de modalitățile ei de exprimare, cu un vârf veritabil și cu încă o piesă solidă în apărare, alta ar fi linia din clasament ● Dacă în jocul de sâmbătă, Niculescu sau Dună ar fi evoluat la violeți, cu siguranță timișorenii ar fi obținut o victorie confortabilă. Și așa, ei au câștigat la "impresia artistică", iar echitabil ar fi fost un rezultat egal.

LUCIAN GHEORGHIU

PEPU TURCAȘ

Decât treisfert' de primă, mai bine titular pe gratis!

Rep.: Ce mai faci Pepu? Nu ne-ai povestit cum a fost în America de Sud?

P.Ț.: Păi era să nu ajung acolo!

Rep.: Cum așa?

P.Ț.: După ce am ajuns la București, ne-au spus că turneul din America de Sud a "căzut" și că vom merge în Italia. Ne-am antrenat două zile, după care am fost anunțați că totuși mergem. Numai că nu s-au găsit locuri la aceeași cursă, așa că am plecat cu ... două avioane.

Rep.: Cum ai văzut America de Sud?

P.Ț.: Sărăcie și acolo...

Rep.: Dar ați avut diurnă, nu?

P.Ț.: Treizeci de dolari pe zi.

Rep.: Și prime?

P.Ț.: Ne-au spus că o să ni le dea la următoarea convocare!

Rep.: La Poli, ca rezervă, iei primă?

P.Ț.: 75 la suta. Dar aș prefera să nu iau nimic, numai să joc!

Rep.: N-ar fi mai bine, pentru tine, să te împrumute Poli la o echipă de A sau de B, ca să joci, să nu stai?

P.Ț.: În A sau B nu mă duc. Îmi găsesc oricând echipă de divizia națională.

S.U.

POLI PULS ♦ POLI PULS

Liviu Ciubotariu pe post de bau-bau

Fundașul bancarilor a devenit un fel de coșmar pentru poliști. Nici nu poate fi altfel, din moment ce în ultimele trei întâlniri de campionat dintre cele două echipe, sus numitul a înscris trei goluri, toate cu capul și toate deschizând drumul victoriei pentru bucureșteni. Să recapitulăm: la 23 aprilie 1994, pe stadionul Național, Ciubotariu înscrie cu capul în poarta apărată și atunci de Almășan (min. 66). Din echipele aliniate atunci au evoluat și sâmbătă Ciubotariu (binențeles!), Potocianu, Petre, Luțu, Dună, respectiv Almășan, Kovacs și Vlaicu. Un caz aparte este Stoicov, pe atunci... bucureștean. În turul acestui campionat la 30 septembrie 1995, înscriind cu capul în minutul 74, Ciubotariu aducea victoria echipei sale chiar la Timișiara, în primul meci al Naționalului cu Halagian pe banca tehnică. Iar sâmbătă, în Cotroceni, s-a completat tripleta...

Mai greu la ieșire decât la intrare

Dacă porțile oaspeților alb-violeților sunt mai nou larg deschise în fața iureșului ofensiv al lui Băban & Co, nu același lucru este însă valabil și pentru porțile de acces în arena Dan Păltinișanu, care, minute în șir după încheierea meciurilor în acest sezon, au rămas ferecate, obligând sute de spectatori înfrigurați să se înghesuie la ieșire pe porțile mici. Biletul de intrare costă acum 5.000 de lei, dar indolența din toamnă persistă. Citiți, domnule Roșca?

GLASUL CIȘMIGIULUI

■ Faptul că Dinamo este atât de "docilă" în ultimul timp se datorează - susțin chibiții mai mult sau mai puțin informați - faptului că afacerile necurate în care a fost implicat clubul în ultimii ani au ieșit la iveală în aceste prime luni ale lui '96. Dinamo este inclusă în ceea ce astăzi sunt numite "Afacerea Dragodan", "Afacerea Băhăian", "Afacerea Dacia Felix" și altele. Toate aceste "afaceri" sponsorizau clubul. Se zice că pentru a nu ieși la iveală mai multe amănunte, Dinamo e o trupă "cuminte". E drept că nici echipă nu mai are!

■ Este foarte posibil ca până la sfârșitul campionatului, Mircea Lucescu să devină consilier tehnic la Dinamo. Și tot cu această ocazie ar urma să se reintegreze Mațeuț în lotul alb-roșiilor.

■ Conducerea Stelei a precizat că negocierile pentru Ovidiu Maier au eșuat - după ce se ajunsese la un acord - pentru că gruparea clujeană ar fi dublat prețul. În realitate, la urechile coloneilor au ajuns știri despre escapadele ex-mureșanului care, din când în când, are obiceiul de a se retrage în câte o cabană izolată cu câte o "amazoană".

■ Surse din FRF anunță că pentru Euro '96, generalul Iordănescu nici nu se gândește la convocarea lui Craioveanu și Ion Timofte care, alături de Gică Popescu sunt cei mai în formă jucători români care evoluează în străinătate.

■ Vineri seara, la hotel Parc, unde era cazată, delegația timișoreană a primit vizita cuplului Dinu - Buduru. Subiectul? Marcel Băban. Amănunte puteți citi în pagina 2.

■ Din Ștefan cel Mare se aude că după încheierea campionatului vor fi puși pe liber vreo 10-11 jucători din actuala garnitură.

■ Fiind an electoral, una dintre promisiunile făcute de Putere celor din Târgoviste ar consta din promovarea echipei locale în prima ligă. Până în prezent, promisiunea pare că stă în picioare. În cealaltă serie "de A", Miron Cosma a rezolvat de mult problemele fotbalistico-electorale.

COCO CHANEL

... la cald ... la cald...

EMERICH DEMBROVSCHI: *A fost un meci în care s-a ratat foarte mult. Am controlat jocul în prima repriză și în finalul părții a doua. Din păcate am luat două goluri din greșeli de apărare, goluri nepermis de ușoare. Mai ales cel din minutul 45 nu trebuia luat. S-a jucat foarte mult pe contre, ambele echipe atacând fără menajamente. Felicit gazdele pentru prestația avută."* In exclusivitate pentru "Fotbal Vest": *"La faza din minutul 89, din poziția în care mă aflam, nu pot să spun decât atât: 50 la suta a fost, 50 nu a fost. În vestiar Vlaicu ne-a spus clar că a fost faultat și ne-a arătat și urmele de pe picior. Remarc de la noi pe Vlaicu și Rotariu, iar de la gazde pe Radu Niculescu și Potocianu. Poate dacă terenul era uscat, am fi avut mai multe șanse în acest joc."*

FLORIN HALAGIAN: *"Am avut foarte mari emoții. Băieții noștri nu prea sunt obișnuiți cu înălțimile, cu locurile fruntașe și din această cauză ratează enorm. Poli a avut o primă repriză foarte bună. Mijlocul oaspeților ne-a dominat clar. Tocmai din această cauză am fost obligat să operez modificări în această zonă. Sunt mulțumit de evoluția echipei mele, care a învins un adversar de care mă temeam și care a demonstrat că este în mare formă. Nu comentez niciodată arbitrajul."*

FAZE LITIGIOASE

MINUTUL 40: Niculescu îl faultează violent pe Stoicov (fault de "roșu"), însă arbitrul îl mustrează verbal, deoarece "bancarul" mai avea un cartonaș galben.

MINUTUL 89: după ce îl driblează pe Necula, Vlaicu este agățat de acesta în careu. Arbitrul nu acordă penalty ci doar cartonaș galben pentru simulare căpitanului timișorenilor. În legătură cu această fază, Vlaicu ne-a spus: *"În momentul în care am trecut de fundaș, nu mai rețin cine era, mi-a luat piciorul. Dacă nu mă agăța, ori intram cu mingea în poartă, ori pasam unui coechipier liber în fața porții. Culmea, în loc de 11 m, am primit galben pentru simulare. Doar nu eram tâmpit să mă arunc pe jos, după ce îl <<făcusem>> pe adversar și mă duceam spre gol"*

CARTEA RECORDURILOR

Sâmbătă, la Cotroceni, Poli a suferit doar a doua înfrângere în ultimele 12 meciuri de campionat, bilanțul antrenorului Dembrovschi fiind excelent: 12 7 3 2 24-10 24 puncte. Mai mult, la FC Național goal-keeper-ul Almășan a fost învins pentru prima dată în acest an, după primele 3 meciuri fără gol primit, alb-violeții ocupând locul 4 într-un clasament al golaverajelor DN, cu +8, respectiv locul 3 în clasamentul eficacității, cu 43 goluri.

Emerich Dembrovschi a preluat-o pe Poli după incredibila serie neagră de 8 meciuri fără victorie, debutând cu memorabilul 4-3 în dauna Ceahlăului din Piatra Neamț; de atunci, toți ceilalți 5 oaspeți ai Timișoarei au fost îngenunchiați pe stadionul Dan Păltinișanu. Astfel, cu o serie la zi de 6 meciuri consecutive acasă (golaveraj 18-5), Poli este în cursa de a-și egala recordul de 11 meciuri consecutive cu victorie acasă în prima ligă (în ultimii 20 de ani), stabilit în perioada 6 noiembrie '77 - 28 mai '78, cu un golaveraj de 24-1! Pe Poli o vor mai vizita Petrolul, Dinamo, Oțelul, Brașov și FC Argeș, niște adversari accesibili, nu-i așa?, dacă ținem cont că până și Steaua a încasat-o aici.

Dembo a contribuit, ca jucător, la stabilirea recordului de acum 18 ani. Acum l-ar putea egala, de pe bancă, primul obstacol ivindu-se sâmbătă: Petrolul.

DERBY FOALE REUȘEȘTE O "DUBLĂ" DE ZERO PUNCTE

CSM REȘIȚA - CFR TIMIȘOARA 3-2 (2-1)

Stadion Valea Domanului, teren moale, dar acceptabil, timp rece, spectatori 500.
Arbitri: Gh. Negoiță - T. Neacșu (ambii Brăila), I. Harabagiu (Bacău).
Observator: Mircea Axente (Arad).
Cartonașe galbene: Marinescu, Chira, Florescu.
CSMR: Boșca 4,5 (cpt.) - Em. Șerban 5 - Căprariu 6,5, Ibric 4,5, Ciocoi 6 - Ciucur 6 (57, M. Bătrânu 5), Doană 5,5 (80, Balea), L. Marinescu 7 (89, Poienariu), Cr. Pușcaș 4,5 - Szijj 6, Panescu 7.
Antrenor: Mircea Chivu. Pe bancă: Fl. Ianu, Moise.
CFR: Boldor 5 - Himcinschi 5 - Diaconescu 6,5, Ianoșev 4,5, Chira 4,5 - Stoican 6 (80, A. Vlad), D. Ianu 6,5, R. Sandu 5, Florescu 5 - Simcelescu (cpt.) 4,5, A. Foale 7,5.
Antrenor: Dan Firițeanu. Pe bancă: Bota, Brehui, Gligorovici, Pavlov.
Au marcat: FOALE (min. 9), cu o splendidă "foarfecă" din lateral, la centrarea lui Stoican; MARINESCU (min. 24), din penalty, după "hențul" lui Dănuț Ianu; DOANĂ (min. 39), cu un șut plasat din 13 metri, la centrarea lui Căprariu, respinsă greșit de Chira; PANESCU (min. 56), cu capul, la centrarea lui Marinescu; FOALE (min. 71), cap cu boltă, la colțul lung, din centrarea lui Diaconescu.

● Dan Firițeanu a venit cu CFR-ul la Reșița, pentru a înfrunta echipa pe care a antrenat-o în 4 "reprize", cu speranțe într-un rezultat bun, mai ales că CSMR-ul fusese "filat" cu atenție de conducerea timișoreană în recentul patrulater de la Deta. Oaspeții au dominat cvasitotal debutul întâlnirii, deschiderea scorului venind firesc, în urma unei faze în care Foale a scăpat de marcajul lui Ibric și a punctat din preajma lui Căprariu. ● Egalarea a survenit din penalty, la prima intrare mai curajoasă a CSM-ului în careul advers, unde ex-reșițeanul Dănuț Ianu, interpus pe direcția balonului jucat de Szijj, l-a deviat cu mâna, neintenționat însă. Această fază a schimbat cursul jocului, reșițenii dominând autoritar următoarele 50 de minute, pe lângă golurile desprinderii "reușind" și două bare, prin Szijj și Ciocoi. Bara primului jucător amintit, în urma unei "foarfeci", a anunțat golul din minutul 56, mingea revenind în teren pentru a fi reluată în bară-gol de Petrică Panescu, cu capul. ● Finalul aparține timișorenilor, doar bara transversală opunându-se egalității, în minutul 89, la șutul à la Del Piero executat de omul meciului, Angelo Foale, respectiv modificarea efectuată în ultimele secunde de Mircea Chivu. ● 5 goluri, bare, un angajament total, iată caracteristicile acestui derby disputat într-un spirit de fair play murdărit doar de flegmele lui Ciucur și Rocco Sandu. Defensivele celor două grupări n-au fost însă la înălțime, la CFR resimțindu-se absența lui Artimon (accidentat), iar la Reșița impunându-se un schimb de locuri Emil Șerban - Ibric, mai tânărul fundaș Ibric evoluând ani de zile cu rezultate bune ca libero la Caransebeș. În plus, Ștefan Iovan ar putea tempera ieșirile riscante la atac ale lui Căprariu și Ciocoi. ● În concluzie, tradiția s-a respectat: CFR-ul a deschis scorul dar, până la urmă, a plecat capul...

FUCHS

Gazde și oaspeți, în admirația unei... bare

VA FI COJOCARU O SOLUȚIE?

Reîntors la CSM Reșița după un periplu gorjean, la Motru, Constantin Cojocaru este "transfugul" perioadei de iarnă. De la revenirea sa însă, Mircea Chivu nu l-a inclus pe foaia de arbitraj în niciunul din cele două meciuri. Dacă la Vâlcea "pedagogismul" antrenorului a fost justificat, în schimb la meciul cu CFR ținerea sa deoparte nu a mai fost legitimă, Cojocaru pregătindu-se cu conștiinciozitate la antrenamente....Cojocaru ar putea fi soluția însănătoșirii labilei linii defensive reșitene... Ibric libero, Căprariu la marcaj și Cojocaru fundaș dreapta ar fi soluția. Astfel, Emil Șerban ar prelua rolul unui al doilea fundaș la marcaj, sau ar avansa la mijloc, unde îi convine de minune....

JUCĂTORUL MECIULUI

ANGELO FOALE

Nivelul diviziei A a fost depășit în această partidă spectaculoasă. Am deschis scorul prea repede și apoi n-am mai avut șansă, primind repede 3 goluri. În ultimul minut am nimerit bara, șutând sub imperiul lui totul sau nimic. Dacă o <<puneam>> la colț, era gol clar și un punct."

la cald... la cald... la cald...

ȘTEFAN IOVAN ("secund" CSM): "*Sunt foarte bucuros că am câștigat cele 3 puncte. Încă de la București am aflat că echipa timișoreană face și alte <<lucruri>> decât să joace fotbal. Și prin această prismă consider victoria elevilor mei ca fiind meritată, muncită, în condițiile unui teren greu. Am avut parte și de noroc, și de ghinion, la barele din acest meci, dar fără acestea fotbalul n-ar fi spectaculos. Încercăm să îmbunătățim jocul defensiv al echipei, căci apărarea e foarte vulnerabilă, și sperăm ca la Baia Mare să mai adunăm puncte. Echipa tânără a Reșiței are nevoie de victorii. Îi evidențiez pe Marinescu și Panescu pentru travaliul depus în joc."*

DAN FIRIȚEANU și ȘTEFAN BATHORY, de la CFR, au refuzat declarațiile de presă.

UN MECI ÎN FAMILIE?

Înaintea meciului, doctorul Brizu, numărând nu mai puțin de 4 ex-CSMR-iști în lotul timișorenilor, și anume Dănuț Ianu, Rocco Sandu, Alberto Foale și Zoran Gligorovici, i-a aruncat mănușa celui de-al 5-lea ex-reșițean feroviar, antrenorul Dan Firițeanu:"*.Dane, azi jucăm ca-ntre noi.*" Răspunsul a venit prompt: "*Ce să-i faci dacă de la voi fug oamenii buni, pe care nu reușiți să-i țineți!*"

OCHI ÎN OCHI

ROCCO SANDU

Rep.: ***Rocco, a trecut un an și jumătate de când ai venit la Timișoara. La insistențele antrenorului Costică Rădulescu ai fost achiziționat de la CSM Reșița, dar, oarecum surprinzător, n-ai jucat decât 29 de meciuri la Poli, înscriind și 3 goluri. Cum îți explici numărul relativ mic de prezențe în echipa alb-violeților, mai ales ca titular?***

R.S.: Eu zic că în Divizia A am jucat totuși un număr însemnat de partide, cam două treimi din campionat.

Rep.: ***Da, 23 de meciuri din 34, dar cam puține ca titular.***

R.S.: Eu am fost adus la Poli pentru postul de libero, mai ales că a plecat atunci Cioroianu. După acel 0-6 de la FC Bihor n-am mai fost folosit pe acest post.

Rep.: ***Bine, la Oradea a fost un dezastru total și nu cred că puteai fi găsit ca principal vinovat al eșecului...***

R.S.: Da, dar de atunci am evoluat ca închizător, în fața apărării. Poate că travaliul depus de mine n-a ieșit chiar așa în evidență, dar consider că am fost totuși util, deoarece au urmat o serie de 10 jocuri fără înfrângere. A venit apoi acel meci cu Corvinul și nea Costică a alcătuit o formație mai ofensivă. Din acel moment mi-a cam sărit locul în echipă. Mai jucam câteodată, mai ales în deplasare. Dar n-am avut niciodată o discuție mai aprinsă cu antrenorul Rădulescu. Am tăcut și mi-am văzut de treabă, iar nea Costică m-a folosit când a considerat dânsul.

Rep.: ***A venit promovarea în prima ligă. Tu, față de alți componenți ai Politehnicii, ai avut o oarecare experiență în eșalonul de elită, evoluând în 31 de partide cu CSM-ul, în ediția 1992-93. Și totuși ai cam fost dat uitării. De ce?***

R.S.: Nu-mi explic un singur lucru. În turneul din vara trecută, din Germania, am evoluat doar libero. A început campionatul și pe acest post a fost folosit din nou Macavei. Binențeles, era mai tânăr și nici nu juca rău. Dar când el s-a accidentat sau a fost suspendat sau a greșit uneori, s-a apelat la unele improvizații în loc să se țină cont că eu sunt de meserie libero. Asta m-a deranjat puțin.

Rep.: ***Odată cu plecarea antrenorului Rădulescu și tu ai fost împrumutat la CFR, unde te-ai încadrat destul de bine, devenind imediat titular. Cum te-au primit băieții și care a fost atmosfera la acest club?***

R.S.: Bună. Mi-a spus și Contescu, când am plecat, că n-o să am probleme, că la CFR este un colectiv minunat.

Rep.: ***Din ianuarie însă, conform înțelegerii, trebuia să revii la Poli...***

R.S.: Da, dar mi s-a propus să rămân la CFR până-n vară. Cum cele două cluburi au căzut de acord, am considerat și eu că este mai bine așa.

Rep.: ***Ce crezi că vei juca în acest retur la echipa feroviară, din moment ce Alin Artimon este accidentat?***

R.S.: Deocamdată nu știu. Mi-a plăcut cum a jucat Himcinschi libero în prima etapă. De altfel, și în pregătiri a evoluat tot el pe acest post. Cred că voi juca mijlocaș.

Rep.: ***Din vară, ești jucătorul CSMR-ului, iar Șerban ar urma să se întoarcă la Poli. Ce vei face?***

R.S.: Dacă CSMR-ul îmi va oferi un contract mulțumitor, voi juca la ei. Dacă nu, voi alege o altă echipă.

Rep.: ***Când ai venit la Timișoara erai cam supărat pe gruparea din Valea Domanului. Bănuiesc însă că după plecarea lui Adi Cuzmanovivi nu vei avea nici un fel de neînțelegeri cu noul staff al reșițenilor...***

R.S.: Sigur că nu. Cu actuala conducere mă înțeleg bine.

Rep.: ***Pentru că tot am ajuns la subiectul CSMR, unde au revenit o serie de jucători valoroși, Pușcaș, Cristi Alexandru, ce crezi că-i lipsește acestei echipe pentru a deveni mai competitivă și să joace un rol în lupta pentru promovare?***

R.S.: Exact ce ne-a lipsit și în Divizia Națională: banii! Nea Ilie Pătruică nu poate ține singur acest club. Probleme financiare sunt și la Poli, cu toate că Timișoara este un oraș de 500.000 de locuitori. Ce să mai spunem atunci de Reșița...

Rep.: ***Să te întreb altceva acum. N-ai decât 29 de ani, la vară, în iulie, vei împlini 30. Nu te-ai gândit la o experiență într-unul din campionatele externe, foarte mulți jucători fiind cuprinși de acest miraj?***

R.S.: Dacă aș avea vreo ofertă din Ungaria sau Iugoslavia, binențeles că aș accepta-o. Asta înainte de orice variantă: CFR, CSM, chiar Deta.

Rep.: ***Bine că ai pomenit de Deta. Era să uit să te întreb despre zvonul care a circulat în această iarnă, referitor la un eventual transfer al tău la această echipă. Care a fost, de fapt, adevărul?***

R.S.: Am avut discuții cu dnii Anghel, Bata Feniaț și cu antrenorul Ghiță Chimiuc. Eram tentat de ofertă, dar cred că era greu de rezolvat transferul.

Rep.: ***Ce vei face însă dacă cumva Deta va promova în acest an? Nu te-ar tenta mai mult decât Reșița?***

R.S.: M-ar tenta și dacă nu promovează, pentru că este un club serios, profesionist.

A consemnat

SANDU USUSAN

"VOI REVENI LA CSM, DACĂ MI SE VA OFERI UN CONTRACT BUN"

BĂTRÂNA DOAMNĂ UMILITĂ DE OȘENI

OLIMPIA SATU MARE - UTA 3-0 (1-0)

Stadion Olimpia, teren acoperit în unele zone cu zăpadă, timp însorit dar rece, spectatori 1.500.

Arbitri: S. Vădana (Cluj) - S. Boca (Iași), A Vidan (Curtea de Argeș).

Observator: O. Ștreng (Oradea).

Cartonașe galbene: V. Pop, Dronca, Lucaci, Grădinaru

UTA: Sinescu 5 - Radu George (cpt.) 6 - Szell 5,5, Lucaci 5,5, Grădinaru 6, Dronca 5,5 (78, Toduța) - D. Mitu 6, Baciu 5,5 (69, Prințipu 5,5), Mănăilă 5,5, Volocan 6, Ștefeligă 5 (33, Csipkar 5,5)

Antrenor ION V. IONESCU. Pe bancă: Pap, Cibi.

Olimpia Satu Mare: Suciu 6 - Oros 6 - L. Ciocan 6, Teger (cpt.) 6, Kovacs 6 - Gh. Ciocan 6 (78, Grigoriu), Ardelean 6, M. Paul 6,5, I. Dragomir 6,5 - Fabian 7,5, V. Pop 7 (83, Nasztai).

Antrenor IOSIF KALMAR. Pe bancă: V. Dragomir, Iodi, Berinde.

Au marcat: FABIAN (44), lob peste Sinescu, ieșit inoportun din poartă; V. POP (67), cu un șut de la 18m, la păianjen;FABIAN (70), reluare din interiorul careului mare pe lângă Sinescu.

● Debut ezitant de ambele părți, gazdele fiind mereu cu gândul la situația precară din clasament, iar arădenii afișând o reținere greu explicabilă ● Faptul că Ștefeligă a fost înlocuit după numai o jumătate de oră de joc, el fiind total dezorientat, reflectă poate modul cum a fost abordată această partidă ● În aceste condiții, gazdele prind curaj, ies mai mult la atac, Teger reia în bara transversală și UTA scapă de acest iureș doar datorită câtorva intervenții bune ale lui Sinescu ● Cu atât mai supărătoare apare ezitarea acestuia la primul gol al gazdelor ● O explicație ar fi, Sinescu încercând să nu-l oblige pe Grădinaru să intervină decisiv la Fabian, apărătorul arădean având la acea oră încă un cartonaș galben ● După pauză, aspectul jocului nu se schimbă, gazdele atacând mult și reușind încă două goluri, anulate de centralul Vădana, la semnalizările corecte ale tușierului Vidan ● De altfel arbitrajul a fost corect și autoritar ● La scorul de 3-0 arădenii au câteva zvâcniri în atac și chiar în penultimul minut al partidei, la o pasă a lui Volocan, Mănăilă șutează puternic, dar Suciu reține. ● Victorie clară și meritată a gazdelor în fața unui adversar timorat, aflat într-o zi nefericită, care nu a știut să exploateze momentele de slăbiciune ale sătmărenilor.

OVIDIU PĂCURARIU

TOP & ANTI TOP

ÎNTRE CEZAR...

1. ***ANGELO FOALE.*** Vârful feroviarilor și-a adus aminte că a evoluat și prin Germania, marcând două goluri spectaculoase, care au încremenit asistența din Valea Domanului.

2. ***FC MARAMUREȘ.*** Băimărenii au culese aplauze la scenă deschisă după corecția aplicată hunedorenilor.

....

10. ***GHEORGHE POPA.*** Popică, în pofida celor 4 goluri încasate, și-a salvat colegii de la cea mai severă înfrângere din istoria clubului pe teren propriu!

....

8011. ***JACKIE IONESCU.*** Cu asemenea rezultate, UTA va încheia întrecerea la o diferență de 20 de puncte de Jiul Petroșani! ....

9005. ***ION PETCU.*** După meciul cu CFR-ul, tehnicianul Corvinului a declarat: ***"Ne-am propus ca în acest campionat să nu pierdem nici un punct pe teren propriu".*** Tipic pentru fraier-play, nu?

JUCĂTORUL MECIULUI

FLORIN FABIAN

"Meci greu pentru noi, am muncit mult și doresc să repetăm cât mai des această ispravă în campionat. Felicit echipa adversă pentru fair-play!"

UTA ÎNVINSĂ ȘI DE TRADIȚIE

Pe undeva nici nu trebuie să ne mire eșecul textiliștilor la Satu Mare. În ultimii 20 de ani arădenii au câștigat o singură dată pe terenul Olimpiei, 2-1 în ediția 1983-1984, reușind încă două remize, 0-0 în '86 -'87 și 1-1 în '90 - '91. În rest, 12 succese ale gazdelor, chiar două cu 4-0 ('82 - '83 și '84 - '85), meciuri în care UTA n-a marcat decât 3 goluri, încasând 31!

REZULTATE A1

F.C. Onești - Dunărea Galați 2-1; Electroputere - Steaua Mizil 0-1; Dunărea Călărași - Dacia Pitești 2-0; Oțelul Târgoviște - F.C. Caracal 2-0; Portul Constanța - Cetatea Tg. Neamț 1-0; Metrom Brașov - Rocar București 5-2; Gloria Buzău - Metalul Plopeni 5-1; ARO Câmpulung - Dacia Brăila 1-0; Poiana Câmpina - Tractorul Brașov 1-0

În clasament: **1.Oțelul Târgoviște 40p** (47-15); **2.Dacia Brăila 38p** (33-13); **3.Metrom Brașov 31p** (23-16) ... **16. Cetatea Tg. Neamț 21p** (21-28); **17. F.C. Caracal 20p** (25-30); **18. Portul Constanța 18p** (24-40)

CELELALTE REZULTATE

JIUL PETROȘANI - A.S.A. TG. MUREȘ 3-1: Cioabă (6 și 85-penalty), Matincă (40) - Csaki (82). Eliminat: Miclea (ASA) - min. 85. **MINERUL MOTRU - UNIREA DEJ 2-1:** Axinte (26 și 60) - Pusztai (4). **F.C. BIHOR - GAZ METAN 0-3:** Szilaghi (5-autogol), Albu (78 și 89). **CORVINUL - FC MARAMUREȘ 0-4:** Oană (30, 52 și 74), G. Popa (68). **FORESTA FĂLTICENI - FC VÂLCEA 2-2:** Ilieș (21), Gheorghe (60) - Păsărică (3, 8) **BUCOVINA SUCEAVA - UNIREA DEJ 3-2:** Guriță (23), Murariu, (44), Susanu (60) - Tămaș (12), N. Mitu (84).

CLASAMENT A II

		TOTAL						ACASĂ					AFARĂ					ADE-VĂR
1	JIUL PETR.	19	14	1	4	33-9	43	10	10	0	0	23-1	9	4	1	4	10-8	+13
2	FĂLTICENI	19	11	2	6	25-15	35	10	9	1	0	21-4	9	2	1	6	4-11	+5
3	UTA	19	9	5	5	38-21	32	9	7	2	0	25-5	10	2	3	5	13-16	+5
4	ASA TG.M.	19	10	2	7	32-22	32	10	8	1	1	22-2	9	2	1	6	10-20	+2
5	UNIREA DEJ	19	10	1	8	34-24	31	10	9	1	0	27-5	9	1	0	8	7-19	+1
6	CSM REȘ.	19	9	3	7	28-22	30	9	8	1	0	24-8	10	1	2	7	4-14	+3
7	GAZ METAN	19	8	5	6	26-19	29	9	6	3	0	15-1	10	2	2	6	11-18	+2
8	FC MARAM.	19	9	2	8	27-32	29	10	8	1	1	21-7	9	1	1	7	6-25	-1
9	CFR TMȘ.	19	9	3	7	26-25	27	10	9	1	0	19-3	9	0	2	7	7-22	-3
10	MIN. ZLATNA	19	7	4	8	29-20	25	9	7	2	0	25-3	10	0	2	8	4-17	-2
11	CORVINUL	19	6	5	8	26-28	23	9	5	2	2	17-9	10	1	3	6	9-19	-4
12	FC BIHOR	19	7	2	10	24-35	23	9	7	1	1	23-6	10	0	1	9	1-29	-4
13	BUCOVINA	19	7	2	10	26-38	23	10	7	1	2	21-14	9	0	1	8	5-24	-7
14	GLORIA	19	7	2	10	17-34	23	10	6	2	2	14-7	9	1	0	8	3-27	-7
15	SATU MARE	19	7	1	11	24-32	22	9	7	0	2	18-6	10	0	1	9	6-26	-5
16	MOTRU	19	6	4	9	19-27	22	9	6	2	1	15-6	10	0	2	8	4-21	-5
17	ALBA IULIA	19	6	2	11	23-30	20	9	6	1	2	20-10	10	0	1	9	3-20	-7
18	FC VÂLCEA	19	4	4	11	17-41	16	10	4	3	3	15-12	9	0	1	8	2-29	-14

***) echipă penalizată cu 3 puncte**

la cald... la cald... la cald...

IOSIF KALMAR:

"Joc între două foste echipe din divizia națională. Am avut mari emoții înainte de joc. Victorie pe deplin meritată. Vreau să remarc fair-play-ul total al ambelor echipe, care au fost nu adversare, ci partenere de întrecere."

ION V. IONESCU:

"Adversar net superior, care a meritat victoria. Echipa UTA este în reconstrucție, după furtul celor cinci jucători din iarnă."

BULINE OȘENEȘTI

● În tribuna oficială a stadionului din Satu Mare, observatorul Octavian Ștreng a stat încadrat de Dan Ologeanu și Remus Câmpeanu.

● Accesul pe stadion al jurnaliștilor a fost împiedicat de doi gardieni publici care nu știau prea bine care le era menirea, solicitând la nesfâșit *"invitația"*.

● Echipa UTA, la sfârșitul partidei, a servit prânzul la restaurantul filialei... """Vetrei Românești" de la Satu Mare.

● Rezervele echipei gazdă purtau numere pe tricou neconforme cu cele scrise pe foaia de arbitraj, îngreunând recunoașterea lor.

☺ miniCRONICI SUBIECTIVE ☹

"NU JUCAȚI LA OFSAID!"

MINAUR ZLATNA - GLORIA REȘIȚA 4-0 (3-0)

Au înscris: ***Miuță*** (21, penalty,40), ***Găldeanu*** (36,78).

GABI VANEA (președintele secției de fotbal Gloria): ***"Jucătorii noștri au plecat la război fără muniție, pe un teren înghețat, acoperit cu un strat subțire de zăpadă, neavând crampoane adecvate. În consecință, gazdele noastre au câștigat meritat un meci disputat în spirit de fair-play, dar diferența de scor este puțin prea mare în raport cu jocul în sine. Minaur a deschis scorul dintr-un penalty dictat împotriva lui Costescu, balonul sărindu-i din mână, dar nu doresc să comentez decizia centralului, care, mai apoi, la 1-0, a revenit asupra deciziei sale de a ne acorda golul marcat de Ciornei, în urma semnalizării de ofsaid a tușierului ecuson FIFA Ion Constantinescu. Echipa a clacat psihic, și golul 2 a căzut în urma unui carambol, după ce în prealabil, Decuseară greșise la 40 metri de poartă. Apărarea a greșit deseori, căzând în propria-i capcană, a jocului la ofsaid, nerecomandabil în condițiile de teren greu. Au jucat bine Fekete, care putea totuși degaja lateral, în tușă, balonul, la faza golului 4, și Ciornei, dezinvolt în atac. Pentru jocul cu Corvinul, foarte greu, vom proteja terenul, care este deocamdată fără zăpada.***

Au jucat: Fekete 7 - I Pătru 5 - Șirian 5 (Veche), Costescu 4,5, Chiș 5,5 - Marcu 5,5 (Dacica), Dincă 6, Cepoi 6, Decuseară 5 - Ciornei 7, Furdui 5,5 (Laczko)."

ETAPA VIITOARE

Et. 20 - Sâmbătă, 16 martie:

Alba Iulia - ASA Tg.M.; FC Vâlcea - Bucovina; FC Maram. - CSM Reșița; Gloria - Corvinul; CFR Timișoara - Fălticeni; Motru - FC Bihor; Unirea Dej - Jiul Petroșani; UTA - Min. Zlatna; Gaz Metan - Satu Mare.

ECHIPA FOTBAL vest

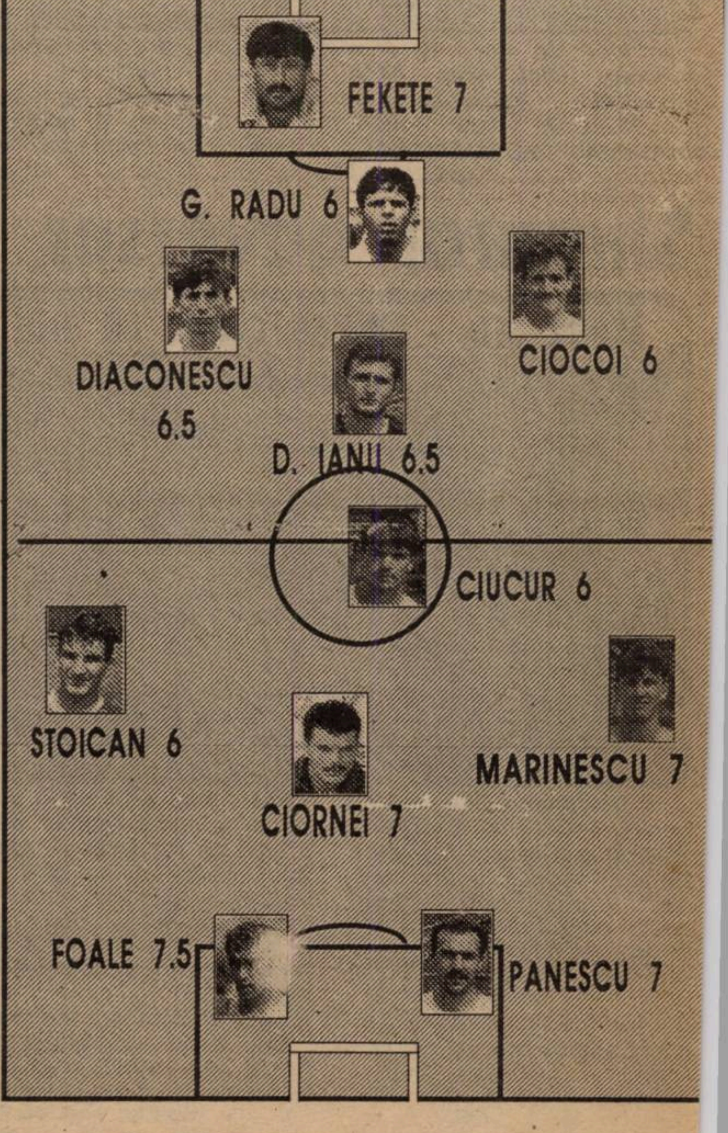

DERBY

RĂZBOI ȘI PACE

FC ARAD TELECOM - MOTORUL CFR ARAD 1-1 (0-0)

Stadion Telecom, teren bun, timp frumos, spectatori 500.
Arbitri: N. Florescu (Sibiu) - E. Pârvulescu, M. Lazăr (ambii din Mediaș)
Observator: Dan Bajenescu (Timișoara)
Cartonașe galbene: Plisca, Boloș, Bulzan, N. Sinescu, Bărbosu, Fl. Moț.
Telecom Arad: Fl. Moț - Juncu - UJVARI, Pârvu, CÂMPIAN - Boloș (cpt.) (61, Oros), Barna, Bugariu (46, Madoș), Plisca - Mariș (82, Teacă), Nini.
Antrenor: IONUȚ POPA. Pe bancă: Sim. Păcurar.
Motorul CFR Arad: Țapoș - HIRMLER - ARHILIE, Neaga, HIDIȘ, Aslău - ADOLF (cpt.), Bulzan, Vlătănescu (33, BĂRBOSU) - Dolha (64, Moghioroș), N. Sinescu (71, ZÂZĂ).
Antrenor: LADISLAU GHIȚĂ. Pe bancă: Rusu, Condrea.
Au marcat: DOLHA (47), din 11m acordat în urma faultului în careu al lui Fl. Moț asupra lui Arhilie; CÂMPIAN (88), cu un șut din interiorul careului, la colțul scurt, în urma unui un-doi cu Pârvu.
JUCĂTORUL MECIULUI: HIDIȘ.

● S-au făcut multe speculații înaintea acestui meci, oaspeții aflându-se într-o situație mai puțin fericită în clasament ● Dacă ar fi să compar valoric loturile celor două echipe, gazdele porneau favorite ● A fost însă ziua Motorului CFR, care a știut ce vrea, s-a apărat exact, cu un marcaj necruțător, Hidiș anihilându-l complet pe Mariș și au contraatacat periculos, creându-și ocazii mari de gol, care au fost ratate de Arhilie, Bărbosu și Zâză ● Oaspeții meritau chiar victoria, prin modul exemplar cu care au abordat partida ● Gazdele au decepționat, jucând apatic, fără aplomb și au egalat când mai nimeni nu se mai aștepta ● Arbitraj corect, centralul N. Florescu împărțind cu dărnicie încă de la începutul partidei cartonașe galbene pentru a controla și a stăpâni jocul ● Dacă gazdele erau preocupate mai mult de joc decât de culise cu siguranță că alta era soarta partidei, dar în condițiile date oaspeții au meritat cu prisosință acest punct și poate chiar mai mult.

LADISLAU GHIȚĂ (Motorul CFR Arad): ***"A fost un joc deschis, echipa mea pierzând două puncte. Noi meritam victoria. Sper că toată lumea a văzut că s-a jucat corect și nu așa cum au susținut înainte de meci adversarii. Cu Toderaș în teren altfel ar fi stat lucrurile."***

IONUȚ POPA: ***"Am întâlnit un adversar care și-a apărat șansele dând dovadă de multă hotărâre. Au și tras de timp, aruncând deseori mingea departe de terenul de joc. Și-au atins scopul și bravo lor. Noi am prins o zi slabă mai ales pe zonele centrale, unde jocul a fost inexistent."***

OVIDIU PĂCURARIU

Două reprize diferite

UMT - VULTURII LUGOJ 3-1 (0-1)

Stadion "UMT", teren bun, timp însorit dar rece, spectatori 100.
Arbitri: I. Turturică (Muscești) - C. Tutunaru, M. Prunariu (ambii din Tg. Jiu)
Observator: Adi Cuzmanovici (Reșița).
Cartonașe galbene: Brucă, Călin, Calu.
UMT: Urai (cpt) - Miclea - RADU, Utfineanț, Brucă - Briciu, MICULESCU, SIMEDRU, Paleacu - DIMA, Ploscariu.
Antrenor: O. Popescu. Pe bancă: Popovici, Luca, Chirițoiu, Stoica, Popa.
VULTURII: ARDELEAN (cpt) - CĂLIN - Dobra, Calu, Hîrb - Petroescu, Bădău, Lupulescu, Popovici (73, Oprescu) - TEODORESCU, Enescu.
Antrenor: S.Moatăr. Pe bancă: Benescu, Miron, Văcărescu, Sârbu.
Au marcat: TEODORESCU (min. 10), care, după o lansare, l-a fentat pe Utfineanț și a șutat de la 5 m; DIMA (min. 57) în urma unui corner executat de Simedru și prelungit de Utfineanț; DIMA (min. 65), care aflat într-o clară poziție de ofsaid a preluat o centrare a aceluiași Simedru; DIMA (min. 85), cu un voleu splendid de la 6-7 metri.
Jucătorul meciului: DIMA.

● "Puii" de vultur își scot ghearele, adică încep să se maturizeze în fotbal, ceea ce s-a văzut în prima repriză, când puteau să se distanțeze la 2-3 goluri ● Fără Andreaș și Sasu, "îngălbeniți", și Aioanei - accidentat, antrenorul O. Popescu a acoperit găurile prin plasarea lui Miclea în postul de libero și a lui Dima în atac, soluții ce în final s-au dovedit inspirate. ● Trebuie menționat că al doilea gol al gazdelor a fost marcat în urma unei greșeli a tușierului M. Prunariu, care nu a semnalizat poziția de ofsaid a lui Dima. Toată lumea a fost de acord că poziția lui Dima a fost neregulamentară, inclusiv observatorul acestei partide.

O. POPESCU: ***"Meritam să câștigăm acest meci doar datorită evoluției din a doua parte a jocului, când am dominat clar. Cred că în prima repriză jucătorii mei și-au subestimat adversarii și de aici jocul slab făcut."***

S. MOATĂR: ***"Umetiștii au meritat victoria pentru jocul bun făcut în partea a doua. Păcat că arbitrul a greșit la faza celui de-al doilea gol. Mă bucură faptul că jucătorii mei au început să joace ceva."***

ȘTEFAN MARTON

Singurul adversar - terenul

ASTRAL DETA - MINERUL CAVNIC 1-0 (0-0)

Stadion "Furnirul", timp friguros, teren "criminal", spectatori 1.000.
Arbitri: M. Niculescu (Câmpulung Muscel) - F. Vasile (Pitești), C. Vasilescu (Mărăcineni).
Observator: C. Corocan (Reșița).
Cartonașe galbene: Gojda, Zan, D. Moldovan.
ASTRAL: Guță - SOLOMON - Petrov, MADA, Brîndescu - C. Moldovan (45, Tuică), Mita (66, Farcaș), ȘTER, Deac - Bochiș, CUVEJDEAN (cpt.).
Antrenor: G. Chimiuc. Pe bancă: Kanyo.
MINERUL: ROMAN - D. MOLDOVAN - Rohian, Calniciuc (cpt), Gojda - Băncilă, I. Moldovan, Zan, Fătul - Sabău, POP.
Antrenor: D. Moldovan. Pe bancă: Chira, Szasz, Niță.
A marcat: BOCHIȘ (min. 76), care a preluat pe piept o centrare a lui Cuvejdean și a șutat din întoarcele.
Jucătorul meciului: MADA.

● Ghinioanele au început pentru Astral încă înainte de fluierul de începere a partidei: Hecico, introdus în formula de start, face o întindere la încălzire și nu mai poate juca, fiind înlocuit cu 3 minute înainte de a începe jocul cu C. Moldovan! Apoi, terenul, nerefăcut de la turneul de acum două săptămâni, a înghețat, fiind pe alocuri o adevărată arătură, mingea săltând în toate direcțiile și la o pasă de la 1 m. ● Și așa, în prima repriză, oaspeții n-au avut nici o ocazie de a înscrie, detenii construind cu răbdare și creându-și situații bune prin C. Moldovan (3), Șter, Deac și Cuvejdean. ● În a doua parte, partida s-a mai echilibrat, minerii ieșind de câteva ori periculos pe contraatac, asta și pe fondul cedării nervoase a gazdelor, exasperate de festele care le juca terenul. ● Nu împărtășesc ideea vehiculată prin tribune, cum că băieții au fost obosiți, datorită faptului că pe parcursul întregii partide echipa a încercat să joace ceea ce știe, adică aducerea progresivă a mingii spre poarta adversă, presing departe de poarta proprie, recuperarea rapidă, iar dacă terenul se prezenta în condiții bune, diferența era cu siguranță mai mare.

G. CHIMIUC: ***"În final, am câștigat cele 3 puncte. Sunt bucuros și țin să felicit întreaga echipă. Pentru noi, care construim, terenul a fost insuportabil, mai bun fiind cel pe care am jucat etapa trecută, la Bocșa! Acum vom avea timp să aranjăm terenul și sper să începem să ne facem din nou jocul nostru".***

D. MOLDOVAN: ***"Sunt numit antrenor numai de o săptămână și am încercat să fac o echipă competitivă pentru jocul de azi. Ne-am mobilizat exemplar, dar n-am reușit să scoatem un rezultat bun, datorită modului în care au evoluat gazdele. N-am nimic de reproșat arbitrilor".***

CIPRIAN URICAN

CELELALTE REZULTATE

OLIMPIA SALONTA - MINERUL ANINA 0-2: Bülle (31), E. Marian (37).

VESTPETROM PECICA - MET. CUGIR 3-1: Besserman (1), Pupăză (35), Burtea (76) - Cristea (31 - pen.).

BAIA BORȘA - MET. BOCȘA 1-0: Boda (63).

MINERUL ȘTEI - CFR CLUJ 0-1: Coroian (88).

STICLA TURDA - LAMINORUL ZALĂU 1-0: Fărcaș (17).

ARMĂTURA ZALĂU - PHOENIX BAIA MARE 1-0: Sabău (57).

CLASAMENT B4

1. CFR CLUJ	20	15	2	3	61-11	47	+17
2. ANINA	20	13	5	2	48-17	44	+14
3. CÂMP. TURZII	19	12	3	4	40-21	39	+12
4. DETA	20	11	5	4	40-13	38	+11
5. UMT	20	10	6	4	45-15	36	+3
6. FC ARAD	20	11	3	6	40-19	36	+6
7. ARM. ZALĂU	20	10	3	7	31-25	33	+3
8. PHOENIX	20	10	2	8	53-24	32	-1
9. BAIA BORȘA	20	10	2	8	30-29	32	-1
10. MOTORUL	20	9	2	9	30-34	29	-1
11. ȘTEI	20	9	1	10	39-32	28	-2
12. PECICA	20	8	2	10	37-48	26	-4
13. TURDA	19	7	4	8	32-31	25	-2
14. CUGIR	20	7	4	9	21-36	25	-8
15. BOCȘA	20	6	2	12	25-31	20	-7
16. CAVNIC	20	5	4	11	13-33	19	-11
17. LAM. ZALĂU	20	6	1	13	16-56	19	-8
18. SALONTA	20	2	3	15	13-71	9	-24
19. LUGOJ	20	1	0	19	10-80	3	-24

TOP & ANTI TOP

ÎNTRE CEZAR...

1. ***LADISLAU GHIȚĂ.*** Antrenorul Motorului a pregătit foarte bine meciul cu FC Arad, chiar dacă cele două formații sunt despărțite în clasament de 7 puncte.

2. ***DIMA.*** Grație hat-trick-ului său, umetiștii au fost salvați de o catastrofă în partida cu zburătorii (Vulturii) din Lugoj.

5. ***GIGI BORUGĂ.*** Chiar dacă Anina a învins la modesta Salonta, Gigi se ține tare. Până când?

. . . .

5001. IONUȚ POPA. Cu astfel de sincope cam greu se poate ajunge să fii antrenor în Italia! Nici măcar la Palazzolo!

. . . .

9877. ***MIRCEA BONDAR.*** Într-o partidă de divizia B III, disputată la Craiova, arbitrul arădean a permis 4 schimbări formației oaspete!! Mul-te se mai petrec pe încercatele noastre gazoane!

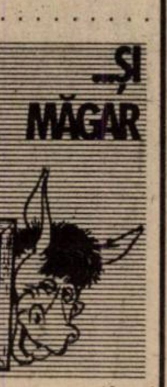

ETAPA VIITOARE **Et. 22 - Duminică, 17 martie**

Anina - Arm. Zalău; Cavnic - Baia Borșa; Lam. Zalău - Câmpia Turzii; Bocșa - FC Arad; Lugoj - Pecica; CFR Cluj - Phoenix; Cugir - Salonta; Minerul Ștei - Turda; Motorul - UMT. Deta stă.

SC EDDA GOTIA & MANUSCRIS SRL
TIMIȘOARA ✦ CENTRUL COMERCIAL TOTALCO
Depozit "EDDA GOȚIA" ȘI TIPOGRAFIA MANUSCRIS
vinde EN GROS și AMĂNUNT
■ produse papetărie ■ birotică
■ rechizite școlare ■ hârtie și cartoane
la formate, gramaje și culori diferite
ZILNIC între orele 10-18
tel. 056 / 164.363 int. 155

SC IMAGE srl
GIROC ■ Calea Timișoarei Nr. 6 Centrul TOTALCO ■ Hala 5
Stație de desfacere produse petroliere, la cele mai avantajoase prețuri
VINDE la cele mai scăzute prețuri articole de pescuit produse de firmele SILSTAR și DAM
NOI SUNTEM PRIETENII PESCARULUI AMATOR!
Contactați-ne și nu veți regreta!

S.C. SILVIKRIN S.R.L.
Complex TOTALCO, hala 4
COMERCIALIZEAZĂ:
mobilier terasă și interior, mobilier baie, articole de menaj
IMPORT GRECIA
într-o gamă variată de culori

dialoguri inerente

ALIN BOCHIȘ

"CRED CĂ NE VOM CLASA PE LOCUL SECUND"

Rep.: ***Aline, în primăvara lui '93 atât eu, cât și mai mulți colegi de-ai mei, te-am remrcat în câteva jocuri ale divizionarei C, Giarmata. Părerea majorității antrenorilor care te-au urmărit în acea perioadă era cam aceasta: <<Bun fotbalist, dar are probleme cu școala și nu se poate pregăti la nivelul cerințelor>>. Despre ce studii este vorba?***

A.B.: Într-adevăr, mă descurc foarte greu cu școala. Sunt student în anul V la Medicină Veterinară și mai am deci un an până ce voi termina facultatea. Și fotbalul îl practic în paralel cu școala. Profit de acest prilej pentru a-i mulțumi antrenorului Cici Manolache, al cărui elev am fost la Giarmata, și care s-a ocupat în mod special de mine.

Rep.: ***Faptul că ești student la Medicină explică și porecla ta, "Doctoru"', nu?***

A.B.: Da.

Rep.: ***Să mai insistăm puțin asupra studiilor tale. Tu nu ești în situația altor fotbaliști care au trecut prin școală ca gâsca prin apă, fiind ajutați de cluburile la care au evoluat. De altfel este și greu să "fentezi" facultatea de Medicină. Când mai găsești timp și pentru învățat?***

A.B.: După terminarea antrenamentelor merg la școală și învăț până la ore târzii. Oricum, nu-i ușor.

Rep.: ***Să revenim la sport. Povestește, pe scurt, evoluția ta ca fotbalist.***

A.B.: Am făcut junioratul la Mureșul Deva, sub îndrumarea antrenorului Mocian, apoi am evoluat la echipa de tineret a Corvinului Hunedoara, după care am intrat la facultate și am început să joc la Sînmartin, Auto FZB, Giarmata și acum la Deta.

Rep.: ***În tot acest interval, până a ajunge la Deta, ai fost jucătorul Sînmartinului, nu?***

A.B.: Da. Și am fost mereu împrumutat.

Rep.: ***Să zăbovim puțin la perioada UMT. Ai jucat acolo un sezon și jumătate, ai avut prestații destul de bune, ai marcat goluri decisive, ai fost deseori remarcat. De ce ai părăsit gruparea de la Pădurea Verde?***

A.B.: Totul a fost bine acolo până ce am ajuns în zona retrogradării. Din acel moment conducerea a luat o hotărâre bizară, pe care n-am mai întânit-o la nici o echipă și m-am decis să plec.

Rep.: ***Care a fost hotărârea respectivă?***

A.B.: Suspendarea salariilor și primelor până ce nu ajungem la "0" în clasamentul adevărului.

Rep.: ***Și ai ajuns la Deta. Până la ora actuală (interviul a fost realizat înaintea meciului cu Minerul Cavnic) ai marcat aproape un sfert din golurile lui Astral, mai precis 8 din 36, neluând în considerare și victoria la masa verde din partida cu Salonta. Și sunt convins că ești în centrul atenției mai multor antrenori. Agentura noastră ne-a informat că din vară ești jucător liber...***

A.B.: Nu. Am contract cu Astral Deta pe toată perioada facultății, deci încă un an.

Rep.: ***Deci vom da încă un agent afară. Dacă Deta nu va promova, odată cu încheierea studiilor, nu te-ai gândit să joci într-un eșalon superior?***

A.B.: Binențeles că da, dar mai întâi trebuie să confirm.

Rep.: ***Ai primit vreo ofertă până la ora actuală?***

A.B.: Până acum, nu.

Rep.: ***După succesul de la Bocșa este clar că ați intrat în cărți pentru promovare. Care crezi că este cea mai importantă contracandidată?***

A.B.: CFR Cluj și Industria Sârmei Câmpia Turzii.

Rep.: ***Riști să dai un prognostic pentru finalul campionatului? Cum întrevezi podiumul?***

A.B.: Cred că ne vom clasa pe locul secund.

Rep.: ***Și cine va promova?***

A.B.: CFR Cluj.

A consemnat:

SANDU USUSAN

CÂINII LATRĂ, CARAVANA TRECE...

de Miki Junea

PERICULOASA STARE DE SPIRIT

Nu cu mult timp în urmă, observam în spațiul acestei rubrici că viața antrenorului Marian Bondrea nu va fi prea lungă la Dinamo. Destui predecesori au venit aici cu gândul la El Dorado, pentru a intra foarte repede într-o adevărată moară a compromiterii, ultimul și cel mai concludent exemplu constituindu-l Remus Vlad, poate nici acum dezmeticit pe deantregul, după o experiență, zice-se necesară, dar cu un gust deosebit de amar. Deși am mai scris despre asta, nu pot să nu repet că Dinamo nu mai este de mult timp Dinamo, pentru că și-a pierdut cuirasa care-i oferea protecție în numele unui temut departament care ordona represiunea. Locul acesteia l-a luat pentru un timp era show-business-ului, care l-a ridicat pe scut pe Vasile Ianul, pentru ca apoi să înceapă wagneriana epopee a prețiozității ridicole cu tușe de maxim tupeu compusă, dirijată și interpretată de președintele președinților, l-am numit pe Cornel Dinu.

De fapt, nu știu dacă ați observat, pe la conducerea dinamovistă se cam rotesc juriștii. Și sunt convins că specialitatea asta, oricum la modă, le prinde deosebit de bine, nu atât în modul de conducere a treburilor cât, mai ales, la retragerea din funcție. Ianul a dat colțul întocmai și la timp, după ce și-a pregătit minuțios ieșirea din scenă, pe care a făcut-o atât de liniștit, atâta cât i-a permis - și i-a permis - un cearșaf asemănător listei lui Schindler, unde figurează, într-adevăr, cam tot omul de bine făcut om de foarte bine, pe paraii vânzătorilo lui Ianul. Acum se zice că profesează avocatura excelent, iar de la distanța barei mai efectuează și puneri la punct pe adres fostului loc de muncă. Eh, încercări de dialog cu vechii camarazi ignorate total de către Dinu care, știe el ce știe, îl lasă în faț pe Buduru, ce naiba, doar el este cu fotbalul, Dinu judecân acum lucrurile doar sub aspect global! La rândul său, Dinu a putea fi și el un formidabil avocat. A dovedit-o și o dovedeșt mereu, sunt gata să pariez pe orice că ar pune-o în umbră și p renumita Paula Iacob, n-am vrut să fac nici o aluzie cu aces nume, dar asta este situația. Prestațiile verbale sau scrise ale lu Cornel Dinu constitue excelente pledoarii avocățești, ele a putea fi rupte din orice context și evident, introduse în oric context. În rest, nu spun mare lucru și, ca să închidem cercu vom constata că actuala Dinamo este în ton cu înfățișare conducătorului ei: foarte prețioasă, deosebit de pretențioas înfiptă-n declarații dar ... vorba lui Moromete, pe ce te baze neamule?

Tocmai de aceea sunt convins că ultima contraperformanță di curtea dinamovistă ține de această stare de fapt și nu de vreu joc al aranjamentelor. Poate fi asta o ipoteză prea îndrăzneaț dar eu continui să cred că valoarea actualului lot dinamovist s situează pe undeva pe la nivelul unui team mediocru de divizi națională, sau al unei bune echipe din eșalonul doi. Restul legendă și mentalitate. Păguboasă, dar mentalitate. Ilustrat deosebit de sugestiv de declarațiile lui Marcel Băban: nu știe, aude, el merge la Dinamo, în orice condiții. El consideră că Dinamo sunt bani și este convins de asta, chiar dacă, s spunem, Poli ar încheia campionatul pe o poziție superioară Dinamo! Chiar dacă, să zicem, actuala sa echipă ar ieși cupele europene, el tot la Dinamo s-ar duce!

Acum eu n-am să spun că mă așteptam la o judecată m profundă a lui Băban, ca din partea unui om care a avut cev legătură cu lumea civilizată. Eu nu-l așez pe Băban alături de Ciocoiu, dar judecata emisă de un fotbalist în acest caz este undeva și periculoasă: orice s-ar întâmpla, niciodată nu se schimba nimic. Pentru că Dinamo va atrage în continuare, chi dacă joacă prost, chiar dacă are o situație financiară precar chiar dacă este huiduită pe orice stadion din țară! Judecată peri uloasă, , cum spuneam, pentru că ea reprezintă, vorba aceluia Dinu, ***"starea de spirit a națiunii"*** iar implicațiile-i sunt ușor bănuit. N-am să detaliez, pentru a nu intra într-un alt domeniu

Dar ce altă stare să aibă națiunea când ea, biata, acceptă blândețe lecțiile de etică sportivă ale unor Dumitru Dragomir s Jean Pădureanu? Dacă aceste jalnice figuri continuă să existe să dea lecții în fotbal, să pună la zid și să categorisească, înseamnă decât că-i merităm. Sau că se potrivesc ca turnați mentalitatea națiunii, Din nefericire, ei dau, cum se spune, lir Restul ține, dacă vreți, de creația orwelliană intitulată "Fer animalelor".

REPLAY

■ Din câte știm, și Divizia A este considerată profesionistă. De aceea, ni se pare cel puțin ciudată programarea meciurilor televizate din DN sâmbătă la ora 12, tocmai când echipele din liga secundă își beau ceaiul cu lămâie din pauză. Dacă UEFA interzice transmiterea jocurilor între anumite ore, de ce ne batem joc totuși, de campionatul cadet?

■ În cronica meciului Poli - AS Bacău apărută în numărul de vineri al cotidianului Ziua, din cele 18 rânduri acordate de către secretariatul de redacție respectivei cronici, 9 sunt dedicate lui ... Romică! Cine știe fotbal, scrie despre meci. Cine nu ...

■ Drăguță remarca antrenorului dinamovist Marian Bondrea, care încredința presei, înainte de reluarea campionatului, câteva idei interesante. Cea mai importantă pare a fi cea conform căreia, în cele 13 etape din anul 1996, Dinamo nu va primi mai mult de 4-5 goluri. După disputarea primelor 4 runde, echipa Ministerului de Interne a încasat deja ... 7 boabe. Bondrea ar fi trebuit să adauge, probabil, că golurile primite în București nu se pun la socoteală. Până acum, ele sunt în număr de 6! Ce mă distrează pe mine sunt declarațiile unor jucători care doresc, cu orice preț să joace la Dinamo, ***"pentru că au posibilitatea să joace în cupele europene"***. Astăzi, 12 martie, Dinamo are "zero" la adevăr, iar Poli "minus unu". Ce va fi, vom mai vedea.

■ La rubrica "Ultima oră" din Gazeta Sporturilor de vineri aflăm despre necazurile federației din Dublin. Interesante, ce-i drept, știrile apărute, numai că, dacă sunteți curioși, consultați Fotbal vest-ul de marțea trecută, pagina 16, sus-stânga. Veți citi aceleași noutăți pe care "gazetarii" le publică în "Ultima oră" după... 72 de ore. Probabil, ar trebui să-și mai dea ceasurile la stors.

■ Foaia de arbitraj a meciului "în familie" Gloria Bistrița - Rapid, disputat la 28 februarie, a ajuns la federație după exact 6 zile, adică marți 5 martie. Până s-au pus toți de acord (mă refer la cei care au dictat și cei care au completat respectivul act), federalii puteau să-și acorde un week-end prelungit.

■ Zice Cornel Dinu în "Evenimentul" din aceeași zi de marți 5 martie: ***"Șefii de cluburi le spun jucătorilor că trebuie să dispute 3-4 meciuri. Restul sunt aranjate."*** Domnilor, am un lapsus puternic. Poate cineva să-mi amintească funcția actuală a lui Dinu?

■ Probabil gluma lunii martie: concernul Parmalat vrea să sponsorizeze echipa Politehnica Iași. Așa zic presarii din București, că ei le știu pe toate...

■ Clasamentul celor mai buni jucători din D.N. în lunile decembrie-februarie, publicat de "Gazeta" în 7 martie: *1. Vlaicu 29,5 puncte; 2. Ritli 29 puncte; 3. Rotariu, Trandu și Vameșu, toți cu 28,5 puncte.* În ciuda eforilor de toate culorile și materialele, valorile ies la iveală.

■ "Evenimentul" de vineri publică o declarație a lui Ionuț Lupescu despre Dorinel Munteanu: ***"Echipa lui are o situație mai delicată, se zbate să scape de retrogradare. Dorinel se descurcă însă bine, evoluțiile lui fiind extrem de apreciate."*** Ce-i drept, după un început bun (vezi Fotbal vest nr.187/29 august 1995) Dorinel a lăsat-o mai moale. Iată mediile jucătorilor de la Köln după turul campionatului, în urma notelor acordate de redactorii de la Kicker (nota 1 e cea mai bună, 5 cea mai slabă): Illgner 2,6, Goldbaek 3,0, Baumann 3,3, Cichon 3,5, Dziwior 3,7, Thiam 3,7, Steinmann 3,7, Weiser 3,7, Munteanu 3,8. Albă sau neagră, aceasta este realitatea. În urma ședinței de redacție de ieri, am căzut de acord să-i facem lui Lupescu un abonament la Kicker. Nu de alta, dar cum are el un milion DM salar anual, să nu-și strice bugetul.

■ La meciurile lui Dinamo intrarea este gratuită ***"pentru că suntem o echipă în formare și vrem să avem sprijinul a cât mai mulți spectatori. Al doilea motiv ar fi acela că noi*** (sublinierea noastră) ***cunoaștem bine greutățile societății românești și vrem să venim în întâmpinarea suporterilor, pentru a ne recâștiga sufragiile"*** scrie oficiosul clubului dinamovist, Evenimentul zilei, în numărul său de vineri, citându-l pe un oarecare Cornel Dinu. După cum a jucat cu Sportul, prețul unui bilet pent vedea meciurile de pe Ștefan cel mi se pare bine ales.

■ Dan Cîrlan, boss-ul ieșenilor cujetă: ***"Mi-am dat seama, o da plus, că în fotbalul românesc care joacă cinstit n-are ni șansă".*** Mai bine mai târziu

■ Din gândirea creatoare a cap lui de presă al FRF, Radu Timofte joi, 7 martie): ***"Iordănescu este damnat să rezolve două lucruri nu se înghit unul pe altul: săn profesională (și morală) a camp tului și fluxul ilegal de b financiare și materiale care circ subteranele lui".*** Omu' nu ne de ce treaba asta trebuie să c Iordănescu. Ce păzește ORGAN care 'mnealui îl reprezintă? Dar, aia, lansată tot de Mircea Sar ciracii lui: unde sunt dovezile?

■ ***"Farul are 6 accidentați"*** S.R. miercuri, în dimineața m contra Rapidului: Ciurea, D. Ș Axinciuc, Dinu, Munteanu și Numai că primii 5 au jucat după- cel de-al șaselea neprinzând, c echipa. Se zice că adver experimentați trebuie să le vigilența, iar pe cei mai tineri e bi i sperii. Iată că Rapidul a muș meserie". Și (ne)mușcatul face din profesionism, nu-i așa?

C TIMIŞ

ELECTRICA ÎŞI CONTINUĂ MARŞUL

AMINORUL - AZUR 1-0

A marcat: *Babeți (25)*

VICTOR ȚIG (președinte zur): *"Am jucat excelent. Dacă nu mă credeți, întreba-i-i pe ăia de la Nădrag. Și ite-așa, mergem înainte. Eu tiu că o să retrogradăm ori-um, dar ne apărăm șansele, n mod cert, în continuare. u iubesc fotbalul, și chiar acă pierd, nu sunt supărat, acă jucăm frumos. Culmea că văd că și alții au înce-ut să ne concureze la... etrogradare, așa că... Noi măcar nu facem de râs locul 7!*

Arbitri: G. Todorescu - R. vram, A. Ghiuță.

IMPURI NOI GIARMATA - ANCOM COMLOŞU MARE 3-1

Au marcat: *Păduraru (28), odea (39), Cuibuș (73) - oșu (26).*

Arbitri: I. Mureșan - C. Bălă-escu, M. Boboc.

LECTRICA - UN. GHILAD 10-1

Au marcat: *Kovacs (5), ureșan (28, 53, 63, 72), itter (30, 75, 84), Volosciuc 7, 49) - Ciucă (90).*

ILIE ROTARIU (antrenor lectrica): *"Despre meci, ce ă spun, a fost fără istoric, tr-un singur sens. Acum e gândim mai departe. A st greu să ajungem pe pri-ul loc, și va fi și mai greu ă ne menținem. Dar evolu-le echipei în ultimele 3 e-pe îmi întăresc speranța că final vom ocupa locul 1."*

Arbitri: I. Flonta - A. Velcotă, Velcotă.

OIMII TEXTILA - FC MBOLIA 1-0.

A marcat: *Parlea (80).*

GHIOCEL BĂTINAȘ (antre-r Jimbolia): *"Ne-am apărat t meciul. Am avut noroc am luat doar un gol. arius Puiu a ratat chiar cu poarta goală. Și totuși, în min. 88, a fost un henț în careul gazdelor de... s-au speriat toți! Dar..."*

Arbitri: R. Malac - D. Matei, T. Mizgan.

ELBA - MODERN 4-1

Au marcat: *Holcz (6), Ionescu (34, 87), G. Koller (56) - Rosenblum (72 - penalty)*

CARMIN MATULA (antrenor Modern): *"Ce să mai spun, din moment ce alții mi-au decimat echipa și am rămas... cu ce am rămas!?! Trebuie să merg în continuare cu ce am. ELBA a jucat frumos, și-a făcut o echipă frumoasă... Ei s-au întărit, noi dimpotrivă!".*

Arbitri: T. Lajos - I. Manole, C. Macău.

UNIREA SÎNNICOLAU MARE - UNIREA PECIU NOU 4-1

Au marcat: *Căprărescu (2, 40), Vlasici (14), Cseh (66) - Deac (89).*

Arbitri: I. Lazăr - D. Imireanu, D. Polk.

TEHNOLEMN - UNIREA TOMNATIC 1-1

Au marcat: *Rece (5) - Siminiceanu (45)*

IANI KOREK (antrenor Tehnolemn): *"A fost un meci foarte bun. Lipsa noastră de experiență și-a spus cuvântul. Ne-am grăbit să ajungem la poarta adversă, ne-am precipitat să marcăm. Oaspeții s-au apărat bine și n-am știut să-i desfacem. Asta ne-a costat două puncte."*

Arbitri: C. Dobrișan - I. Canea, T. Parlea.

OBILICI SÎNMARTINU SÎRBESC - TICUTTI ŞAG 2-0

Au marcat: *Corban (34), R. Mic (77).*

SANDU DUMITRAȘCU (vicepreședinte Obilici): *"A fost un meci greu și, cu puțină șansă, am câștigat. Ne-am temut foarte tare de echipa lui Tavi Foale care, într-adevăr, a avut o ocazie mare la 0-0. A ieșit însă bine..."*

TAVI FOALE (antrenor Ticutti): *"Cei care au venit la meci n-au avut ce să regrete. A fost un meci superb. Șansa a fost de partea gazdelor. Am ratat vreo trei ocazii la 0-0, dar Fortuna le-a surâs celor de la Sînmartin."*

Arbitri: *G. Stănescu - C. Fănîță, A. Onica.*

D.P.

CLASAMENT

1. ELECTRICA	20	13	2	5	70-29	41	+11
2. COMLOŞ	20	12	4	4	36-21	40	+10
3. SÂNMARTIN	20	11	5	4	38-21	38	+8
4. RECAŞ	19	12	2	5	32-17	38	+8
5. PECIU	20	11	3	6	45-32	36	+6
6. ŞOIMII TEXT.	20	10	3	7	38-24	33	+3
7. MODERN	20	9	6	5	36-26	33	+3
8. ŞAG	20	10	3	7	29-27	33	+3
9. TOMNATIC	20	8	5	7	36-33	29	-1
10. JIMBOLIA	20	9	1	10	42-44	28	-2
11. NĂDRAG	19	8	3	8	36-32	27	0
12. SÂNNICOLAU	20	8	3	9	38-43	27	-3
13. ELBA	20	8	0	12	35-51	24	-6
14. TEHNOLEMN	20	6	4	10	32-47	22	-8
15. AUTO FZB	20	5	5	10	20-37	20	-10
16. GIARMATA	20	5	4	11	25-36	19	-11
17. AZUR	20	3	3	14	25-41	12	-18
18. GHILAD	20	2	2	16	21-73	8	-22

ETAPA VIITOARE

Et. 21 - vineri, 15 martie : Comloș - Auto FZB; Electrica - Elba; Azur - Giarmata; Recaș - Modern; Șag - Nădrag; Jimbolia - Sânmartin; Ghilad - Sânnicolau; Peciu - Tehnolemn; Tomnatic - Șoimii Textila.

REZULTATELE ETAPEI A 19 -A

COMLOŞ - NĂDRAG 2-1: I. Chioibaș (43), Roșu (70,penalty) - Babeți (52)
PECIU - ELECTRICA 1-3: S. Mihai (6) - Mureșan (30,82) Nedelea (35)
ŞAG - ŞOIMII 2-1: Bichescu (8), Ștefanca (70) - Puiu (42,penalty)
RECAŞ - GIARMATA 2-1: Nițu (44,64) - Cuibaș (41)
AZUR - OBILICI 2-3: Vegsö (9), Cândea (72) - Safta (26), Corban (35), Mic (56)
TOMNATIC - SÎNNICOLAU 3-1: Hiticaș (5), Câmpan (10), Siminiceanu (49) - Căprărescu (70)
JIMBOLIA - TEHNOLEMN 2-3: Delcea (7), Nicolici (12) - Ehrenberger (10), Rece (25), lcovan (78)
MODERN - AUTO 1-2: Onișa (83) - Miclea (48), Ciobanu (75)
GHILAD - ELBA 2-4: Gui (56,85) - Giulvezan (13), G. Koller (14), Ionescu (15,19-penalty)

DESTĂINUIRI...

GAVRILĂ BIRĂU

Rep.: ***Ce a determinat înlocuirea ta din postul de antrenor la CPL, în momentul în care echipa avea avans de opt puncte, fapt care a surprins pe mulți?***

G.B.: Cel mai surprins de acest fapt am fost chiar eu. Fără prea multe explicații mi s-a adus la cunoștiință că sunt înlocuit și că sunt la dispoziția clubului, până în vară, până când de altfel am contract.

Rep.: ***S-a spus că ai fost înlocuit la cererea unor jucători tineri din echipă***

G.B.: Nu este adevărat! Trebuia să se spună ceva, dar a pune pe seama unor copii acest lucru mi se pare incorect. Îmi cunosc prea bine jucătorii și sunt sigur că n-ar fi făcut așa ceva.

Rep.: ***Se spune despre tine că ești un antrenor dur. Este adevărat?***

G.B.: Sunt un antrenor exigent, mai strig la jucători, dar un antrenor trebuie să fie sever cu jucătorii. Nu admit să fiu la cheremul lor. Dacă îi pun la muncă înseamnă că sunt prea dur?

Rep.: ***Totuși care ar fi explicația schimbării tale?***

G.B.: Poate pentru faptul că am insistat să fiu consultat și eu când se dau jucători la alte echipe. După ce am plecat eu, a doua zi Toduță a fost cedat la UTA....

Rep.: ***În ideea că echipa CPL câștigă campionatul diviziei C Arad, are șanse la baraj?***

G.B.: M-am interesat de viitorul adversar, Metalul Aiud, care este o echipă bună, cu jucători de la Alba Iulia și Sibiu. În plus au o situație financiară de invidiat.

Rep.: ***Ce faci acum?***

G.B.: În momentul înlocuirii mele mi s-a spus că mă voi ocupa de echipa de copii a clubului, dar de această formație se ocupă Vânătoru!

"Dacă n-aveam curaj nu mă făceam antrenor"

Rep.: ***Știu că ai fost contactat de F.C. Bihor...***

G.B.: Am fost contactat de Musznai, cu care am purtat o discuție de principiu. Nu știu dacă rentează pentru ei să fiu acolo. N-aș vrea să mă compromit nici eu, mai ales că acum echipa orădeană se află într-o situație disperată. De altfel eu m-am săturat de navetă. Dar dacă nu am curaj, nu trebuia să mă fac antrenor.

OVIDIU PĂCURARIU

S.C. IOVAN LATICI
autoservice
Str. Gr. Alexandrescu nr. 91 telefon 056-201714
(lângă piața de vechituri)
Mecanic auto cu școala absolvită în Germania
(la firma OPEL) vă oferă:
- reparații pentru Audi, Mercedes, VW, Opel, precum și celelalte tipuri europene de mașini
- schimb ulei (uleiul casei) cu manoperă gratuită
- test motor cu aparatură BOSCH pentru motoarele pe benzină (în viitorul apropiat și pentru diesel)
- tinichigerie
- totul la prețuri rezonabile
ATELIERUL ESTE DESCHIS LUNI - VINERI ORELE 8-18

VALOAREA A DECIS

UTO F.Z.B - A.C. RECAŞ 0-3 (0-1)

dion "Auto", teren alunecos, timp rece, spectatori 100.
bitri: Z. Ciev - C. Avram, I. Buna
rtonașe galbene: Kocsisan, Sîrb, Ciobanu, Mîndruț, arian
rtonaș roșu: Pripas (74)
TO: Daminuță - Mihai (64, Crișanov) - Toma, ihăilescu, Balint - SÎRB (cpt), PRIPAS, Ciobanu (84, arian), Mamut - Miclea (87, Lontiș), GHERMAN
CAŞ: Nistor - STĂNESCU (cpt) - Uihely, CICAL, Ilea - ocsisan, PODEAN (87, Neamțu), Mîndruț, MITRACHE - anu (88, Andrei), Nițu (82, Giurgiu).
marcat: CICAL (min. 4), cu o superbă lovitură de cap, imițând mingea în vinclul porții apărate de Daminuță; ITRACHE (min. 65), din lovitură liberă [illegible] la cca 18 m, cordată la un fault asupra lui Nițu; [illegible]U (min. 86), luând în plasă din 2 m, o minge șutat[illegible] de Mitrache și spinsă de Daminuță.
ĂTORUL MECIULUI: CICAL

ctoria și implicit cele 3 cte erau dorite din motive diferite de cele două pe. Pentru gazde ar fi înnat un pas important în pentru evitarea retrogra-, pentru oaspeți menține-șanselor în câștigarea se- ● Faptul că recășenii au his scorul repede a înnat blocarea psihică a tior jucători ai lui Marius țiu care nu au reușit nici țiune cu adevărat pericu- pe parcursul întregii par- ● Nu putem spune că Auto nu și-a dorit victoria, dar numai cu ambiția nu poți face mare lucru, lotul echipei fiind subțire valoric, bineînțeles cu excepțiile de rigoare ● Cât despre echipa din comuna vinului, ea beneficiază de aportul a 5-6 jucători de valoare, care au jucat în divizii superioare, acest lucru punându-și amprenta asupra ideii de joc a formației. Tocmai datorită acestei experiențe, pe care o posedă majoritatea jucătorilor, se realizează presingul și recuperarea rapidă a mingii, armă tactică hotărâtoare în fotbalul de azi.

M. LUPUȚIU (antrenor Auto): ***"A fost un meci pierdut la mijlocul terenului. Recașul și-a dorit mai mult victoria și în consecință a obținut-o. Din nou am plătit tribut faptului că avem un lot sub posibilitățile organizatorice ale clubului."***

M. BECHERU (antrenor Recaș): ***"Am fost net superiori adversarilor noștri, acest lucru fiind reflectat și de scorul final. Terenul a fost bun, jucătorii mei și-au respectat sarcinile și de aceea adversarii nu și-au creat ocazii. Felicit gazdele pentru sportivitate, iar arbitrajul îl consider excelent."***

CIPRIAN URICAN

CLUBUL
RODAE
AUTOMOBILE
IATSA Timișoara 2, Calea Șagului nr. 201, tel. 200.214; 200.215; 950 - Service urgență non-stop
Anunță toți posesorii de autoturisme DAEWOO (Cielo, Espero, Tico) că recent înființatul club RODAE AUTOMOBILE îi așteaptă în fiecare joi, de la orele 19.00, la Casa Oamenilor de Știință din str. Eminescu nr. 5
ACCESUL GRATUIT

Tipografia GRAFOPRINT
HÂRTIE DE IMPRIMANTĂ
produsă la TIMIŞOARA
Bd. M. Eminescu Nr. 10
Tel./Fax 19.19.95

TOP ŞI ANTI TOP

ÎNTRE CEZAR

1. ***ELECTRICA.*** Obținând 3 victorii în acest retur, marcând nu mai puțin de 16 goluri în aceste jocuri, Electrica demonstrează că este cea mai bună echipă din serie.

2. ***GHEORGHE MUREŞAN.*** Forma lui "Muri" sperie pe toată lumea. Patru goluri într-un joc, unul din foarfecă, a izbutit doar Marco van Basten în Champions League!

14. ***HERCULES BĂILE HERCULANE.*** Salutăm primul punct extern cucerit de băieții din frumoasa stațiune în acest campionat! Miracolul de la Ciclova!

— — — —

5632. ***MODERN.*** După eșecul din etapa intermediară (1-2 cu Auto) ne gândeam că Vali Epuran dorește să se plimbe cu BLITZ-ul. Ce s-a întâmplat însă la ELBA? Să nu ne spuneți că "Mendoza" are nevoie și de faruri de Dacie! Ceva e putred în Plopi!

— — — —

7629. ***UNIREA GHILAD.*** 73 de goluri primite în 20 de meciuri! Trebuie să recunoaștem că se poate și mai rău. Înainte, băieți, până la sută nu mai e mult!

C ARAD

LA „CONCURENȚĂ" CU DIVIZIA NAȚIONALĂ

Au început să apară rezultate care ridică mari semne de întrebare, divizia C Arad dorind să nu se lase mai prejos decât divizia națională. Cel puțin sub acest aspect, fotbalul de la noi are un numitor comun.

CFR ARAD - ICRTI ARAD 3-1

Gazdele au ajuns repede la 3-0, după care au ratat numeroase ocazii de gol în fața unei echipe care-și urmează drumul ei cunoscut acum de toată lumea: din înfrângere în înfrângere. Pentru gazde au marcat A. Tamaș (2) și T. Nagy.

Au arbitrat: M. Axente jr. - M. Câmpian, P. Maghiar.

CRIȘUL CHIȘINEU CRIȘ - DACIA BELIU 2-4

Un rezultat surpriză numai pentru cei neavizați.

Au arbitrat: D. Herțeg - Cl. Tripa, D. Ozdeanu

ȘOIMII LIPOVA - FC INEU 0-2

Florin Bun a marcat cele două goluri ale oaspeților, care după înfrângerea de pe teren propriu, în fața liderului, trebuiau să câștige și ei undeva...

Au arbitrat: M. Bondar - I. Vass, I. Branc.

MUREȘUL ZĂDĂRENI - VICTORIA NĂDLAC 3-0

Victorie de forfait a gazdelor. Au marcat: Țicală (2) și Lascu.

Au arbitrat: I. Rusan - A. Păcurar, C. Belle.

CPL ARAD - CRIȘANA SEBIȘ 6-3

Lemnarii țin la blazonul lor de lideri și înving cu un scor lejer. Au marcat pentru gazde: Brandais 2, Șule 2, I. Petcuț (11m) și Olaru.

Au arbitrat: E. Arsa - M. Toderici, V. Havași.

ȘOIMII PÂNCOTA - UNIREA ȘOFRONEA 6-2

Prof. I. BUDA (Pâncota): ***"A fost un meci agreabil, cu multe goluri în care am reușit să înscriem prin Hada 3, Poenaru 2, Cuedan (11m). Pentru oaspeți au înscris Mihnea și Blaj."***

Au arbitrat: V. Toderici - C. Tuilea, L. Buda

VULTURII SOCODOR - TRICOUL ROȘU BLĂNARUL ARAD 2-0

MIHAI ROȘCA (antrenor Tr. roșu): ***"Partida s-a desfășurat pe un teren care în prima repriză a fost înghețat, iar în a doua repriză a fost desfundat. Oricum victoria gazdelor este meritată."*** Au marcat Galfy și Tătar.

Au arbitrat: P. Bândea - M. Gornic, I. Alb.

AGRO CURTICI - TELECOM ARAD 2-0

Gazdele au câștigat o partidă în care oaspeții au jucat neașteptat de bine, ratând câteva ocazii de gol.

Au arbitrat: C. Vida - Tr. Enoiu, M. Berindei.

O. PĂCURARIU

CLASAMENT

1. CPL	22	18	3	1	71-15	57	+24
2. INDAGRARA	22	16	1	5	68-14	49	+16
3. CURTICI	22	13	4	5	52-39	43	+10
4. CHIȘINEU CR.	22	12	4	6	42-34	40	+7
5. GLORIA AR.	22	11	5	6	39-28	38	+5
6. LIPOVA	22	12	1	9	50-32	37	+4
7. TRIC. ROȘU	22	11	0	11	52-36	33	0
8. PÂNCOTA	22	9	5	8	44-40	32	-1
9. BELIU	22	9	4	9	32-43	31	-2
10. ZĂDĂRENI	22	9	2	11	49-48	29	-4
11. NĂDLAC	22	8	4	10	28-40	28	-5
12. INEU	22	9	0	13	31-35	27	-6
13. SOCODOR	22	8	3	11	31-44	27	-6
14. SEBIȘ	22	7	4	11	40-45	25	-8
15. ȘOFRONEA	22	7	3	12	31-55	24	-9
16. CFR ARAD	22	6	4	12	22-31	22	-11
17. TELECOM	22	5	3	14	21-56	18	-15
18. ICRTI	22	2	2	18	12-80	8	-25

ETAPA VIITOARE

Et. 23 -16, 17 martie: Gloria Arad - CFR Arad; Lipova - CPL; ICRTI - Chișineu Cr.; Beliu - Curtici; Tric. Roșu - Indagrara; Nădlac - Pâncota; Șofronea - Sebiș; Ineu - Socodor; Telecom - Zădăreni.

DERBY-UL, FRIGUL ȘI ARDELENII

INDAGRARA ARAD - GLORIA ARAD 4-1 (2-0)

Stadion Indagrara, timp friguros, teren acceptabil, spectatori 100

Arbitri: V. Ciurescu - N. Dehelean, D. Ologeanu jr.

Observator: G. Igreț.

Cartonașe galbene: Coraș, Pal - M. Ardelean

INDAGRARA: Bălean - Coraș - Pal, Moț, Dronca (76, Ardelean M.) - Neșcovici, LAZĂR, Sulincean (46, Lingurar), Muj - ARDELEAN I (cpt.), BALABAN.

Antrenor: G. LAZĂR. Pe bancă: Bujor.

GLORIA: Sabău - Crașovski - Gârba, Negrea, M. Ardelean - Lupei, Flore, DOBRE (cpt.), IFTIMIE - Petic, Oros.

Antrenor: M. VIDAC. Pe bancă: Ungur, Slășie, Maier, Teglaș.

Au marcat: BALABAN (min. 10) de la 7-8m, din unghi, pe sub Sabău, la colțul scurt; LAZĂR (min. 21) din penalty, BALABAN (min. 52) pătrundere solitară și șut pe jos din marginea careului mare; NEȘCOVICI (min. 75), reluare din 6m ușor lateral după o minge lucrată pe stânga de Ardelean I; LUPEI (min. 88) șut frumos la vinclu de la 20m.

JUCĂTORUL MECIULUI: ARDELEAN I.

● Cele două echipe și-au onorat pe deplin locurile fruntașe ocupate în clasament, furnizând un frumos spectacol sportiv, în ciuda terenului destul de greu și a frigului pătrunzător care i-a reținut pe spectatori departe de arenă. ● Proteste în tabăra oaspeților la lovitura de la 11m din min. 21, când Ardelean I a fost blocat în careu între M. Ardelean și portarul Sabău, acesta din urmă intervenind regulamentar la minge. Arbitrul Ciurescu însă, aflat, ce-i drept, departe de fază, a penalizat (probabil) intervenția din spate a fundașului Gloriei. ● Din nou excelent jocul veteranului - antrenor - jucător Lazăr, îndeosebi în prima repriză, când a și expediat două șuturi de la 30m la firul ierbii, primul lovind bara din dreapta lui Sabău, rămas spectator. ● La 1-0, în min. 18, Dronca scoate cu capul de pe linia porții șutul din careu al lui Dobre, într-o fază în care acesta îl depășise și pe Bălean. ● La 2-0, în min. 32, Gloria are încă o dată ocazia de a relansa partida; penalty împotriva gazdelor la un henț al lui Coraș, căzut la pământ în propriul careu, însă Oros ratează lovitura de pedeapsă, șutând pe centrul porții și remarcându-l astfel pe goalkeeperul gazdelor, care scoate în corner. ● De remarcat că Balaban, autor a două goluri, a fost introdus în formație în ultimul moment, înlocuindu-l pe Avram, indisponibil. ● Bun arbitrajul lui V. Ciurescu într-un derby care nu i-a ridicat totuși mari probleme. ● Inflație de Ardeleni pe terenul din Bujac. Au fost nu mai puțin de trei cu acest nume și cu cel de pe margine, care și semnează... patru

CIPRIAN ARDELEAN

C News C News

DE LA PANTOFI LA PANGLICI, DE LA SANTILLANA LA MENDOZA

Neboișa Iorgovan, mai bine cunoscut sub porecla de Miki, și-ar putea face loc în Guinness Book of Records. Căci după cei 10 ani petrecuți la cârma echipei Modern, în perioada 1977-'87, iată că domnul Iorgovan a devenit săptămâna trecută antrenorul echipei ***de handbal*** Nena Pasmatex, trecerea de la fotbal la handbal feminin fiind una cu adevărat senzațională. Apropo de perioada când eroul nostru antrena Modernul, actualul președinte al grupării din Plopi, Vali Epuran, era la vremea respectivă un anonim jucător la această grupare. Ieșirea din anonimat "Mendoza" din Plopi și-a făcut-o cu ocazia deplasării la Gelu, unde, după meci, la ruga din sat, a intrat în sala de dans a Căminului cultural, înțesată cu bărbați la costum și cravată, îmbrăcat fiind în ... echipamentul cu numărul 9 al Modernului. Pe atunci "Mendoza" visa la Santillana...

"TIGRUL" SPIONEAZĂ LA GIARMATA

Gigi Leu nu s-a deplasat sâmbătă la Ghilad, cu Electrica, organizatorul de competiții al echipei timișorene angajându-se într-o misiune de spionaj sportiv a rivalei BANCOM Comloșu Mare, care a jucat la Giarmata. Neimpresionat, "tigrul" i-a declarat unui agent FOTBAL Vest că ***"BANCOM-ul a scăpat ieftin, portarul Sfetescu fiind în zi mare."*** Cât despre antrenorul comloșenilor, Eugen Iercu, acesta i-a aruncat supărat, după meci, unui Leu zâmbitor: ***"Ești fericit acum, l-ați pus pe Mureșan la centru."***

NEA TAVI N-ARE SCUZE DIN CAUZA ... MILANULUI

Nea Tavi Foale nu și-a creat un alibi din faptul că nu i-a putut alinia la Sînmartin în echipa sa, Ticutti Șag, pe Nistor (suspendat - cartonaș roșu), Manu Foale și Belea (ambii accidentați - întinderi), respectiv că i-a introdus abia în repriza secundă pe Bichescu și Șoiman, ambii ușor accidentați. Nea Tavi s-a și justificat unui agent special al săptămânalului nostru: ***"N-am voie să mă plâng, căci o echipă are 20 de jucători. Uitați-vă la Milan, are tot timpul 3-4 absenți din primii 11, și totuși joacă aidoma unei mașini!"***

CIUDĂȚENII CU C DE LA CARAȘ

La antrenamentele echipei CFR Caransebeș participă mai nou doar 3 jucători, ceilalți venind când și când, fiind în "câmpul muncii". În general, întâlnirea e direct la meci. Și mai interesant este cazul lui Boltașiu, jucător al lui CSMR plătit de Anina și care joacă la ... Arsenal.

MALAC PĂȘEȘTE CU DREPTUL

După ce s-a retras de pe terenuri, ca fotbalist, odată cu disputarea primei etape a returului, iată că Romeo Malac a debutat la centru în Divizia C, sâmbătă, la meciul Textila - Jimbolia, și nu oricum, ci foarte bine. Agentul nostru din Calea Aradului l-a surprins după meci pe Malac, șoptindu-și satisfăcut în barbă: ***"Ce bine că n-am primit nici un reproș sau vreo înjurătură la debut".***

MODERNUL ÎMBĂTRÂNEȘTE

Principala cauză a rezultatelor slabe ale Modernului din ultima vreme este subțierea lotului lui Carmin Matula. Astfel, Bohac a fost cedat de CFR la Comloș, deși, culmea, fusese dat definitiv Modernului, Stan Cosmin nu este încă legitimat la Deta, dar nici la Modern nu e; Brașneni vrea la BANCOM, iar Gomboș este accidentat. Mai mult, al 5-lea titular lipsă din trupa din Plopi, Vasui, care joacă la Comloș, deși Vali "Mendoza" Epuran se jură că nu i-a dat dezlegarea, este un caz cu totul special, documentul transferului său fiind supus unei expertize grafologice la Cluj! De nevoie, antrenorul Carmin Matula a apelat sâmbătă, în jocul cu ELBA, la Drăgușin (35 ani) și Humeniuc, care la 43 de ani este un Stanley Matthews din "Plopi" , pe bancă luând loc și Ilie Cireșan, la 40 ani!

DE CE TE TEMI NU SCAPI

Bucurie mare după etapa de sâmbătă în sânul trupei Electrica la barul Gösser, de lângă stadionul echipei. Atât pentru victorie și noua poziție de lider, cât și pentru eșecul Comloșului la Giarmata. În localul în care Ilie Rotariu&Co. exultă la victorie și își îneacă amarul la înfrângere, microfonul nostru măiastru ascuns sub una din mese a înregistrat sâmbătă și gândurile expuse mai în glumă mai în serios de cei de la Electrica, aceștia așteptându-se la o cacialma din partea meciului restanță din prima rundă Nădrag - Recaș, de astăzi (marți). Și cum de ce te temi nu scapi, să ne-așteptăm la o trânteală?

RASPUTIN

C CARAȘ

LA ZĂVOI CA-N SICILIA

MINERUL COZLA - CAROMET CARANSEBEȘ 3-2 (3-2)

Au marcat: Moescu, Marcu, Pascu - Lozici, Botezatu.

Au arbitrat: M. Medar - C. Mandă, D. Țigănele.

METALUL TOPLEȚ - MUNDUS CARANSEBEȘ 1-1 (0-0)

Au marcat: Cunicel (88) - Partenie (50, 11m). Eliminat: Șt. Arnăutu (min. 33) de la Mundus Caransebeș.

Au arbitrat: Gh. Surdu - I. Vegheriuc, P. Vulpie.

MINERUL MOLDOVA NOUĂ - VOINȚA UCMR ENERGIA POIANA MĂRULUI 6-0 (4-0)

Au marcat: Stroia (10), Tismănaru (25), Asandului (33, 76), Diaconu (41, 70).

Au arbitrat: A. Dogan - S. Lepoev, I. Cocora.

MUNCITORUL REȘIȚA - BISTRA GLIMBOCA 2-0 (0-0)

Au marcat: Cocoș (61), Cârjan (80).

Au arbitrat: M. Lungocea - I. Secula, M. Vărzan.

OLIMPIA CARANSEBEȘ - MINERUL NERA BOZOVICI 1-0 (0-0)

A marcat: Puiu Marius (88).

Au arbitrat: P. Hergheleglu - A. Novac, F. Biriș.

CS ORAVIȚA - METALUL OȚELU ROȘU 0-0

Au arbitrat: C. Corocan - T. Pârvulescu, M. Păunescu.

CANTARA CICLOVA - HERCULES B.H. 1-1 (0-1)

Au marcat: Sârbu (51) - Hurduzeu (27).

Au arbitrat: G. Tiucă - V. Olar, D. Tuchiluș.

FORESTA ZĂVOI - DUNĂREA M.N. 1-4 (0-0)

Au marcat: Mălăescu (69) - Milenovici (51, 73), Dumitru (77, 88).

În repriza a doua, în min. 51, la acordarea unei lovituri de la 11m pentru echipa oaspete, portarul gazdelor Ion Trifu și fratele acestuia, Simion Trifu, l-au lovit pe central și pe tușierul Gherghina. După încheierea jocului, la cabine, arbitrul de centru a fost din nou lovit. Deoarece Foresta nu este la primul caz de acest gen, s-ar putea ca echipa din Zăvoi să fie exclusă din campionat!

Au arbitrat: L. Glogoviceanu - Ș. Gherghina, M. Nisif.

ALEXANDRU IZVENARI

CLASAMENT

1. ARSENAL	20	17	1	2	96-13	52	+22
2. METALUL O.R.	20	16	2	2	56-10	50	+23
3. BOZOVICI	20	14	2	4	48-17	44	+14
4. CAROMET	20	13	3	4	51-16	42	+15
5. MINERUL M.N.	20	13	0	7	52-15	39	+9
6. MUNDUS	20	12	3	5	52-24	39	+9
7. MUNCITORUL	20	11	0	9	50-37	33	0
8. OL. CAR.	20	8	4	8	33-34	28	-5
9. DUNAREA MN	20	9	0	11	38-37	27	-3
10. CFR C. SEBEȘ	20	7	4	9	38-40	25	-8
11. GLIMBOCA	20	8	1	11	42-51	25	-5
12. COZLA	20	7	4	9	28-53	25	-5
13. ORAVIȚA	20	6	4	10	32-34	22	-8
14. VOINȚA UCMR	20	5	3	12	26-51	18	-9
15. CICLOVA	20	5	1	14	36-70	16	-14
16. HERCULANE	20	4	1	15	16-89	13	-14
17. TOPLEȚ	20	2	5	13	15-43	11	-19
18. ZĂVOI	20	3	2	15	14-89	11	-22

ETAPELE VIITOARE

Et. 21 - miercuri, 13 martie: Bozovici - CFR C-sebeș; Caromet - Ciclova; Mundus - Cozla; Metalul O.R. - Minerul M.N.; Arsenal - Muncitorul; Dunarea MN - Ol. Caranseb.; Herculane - Oravița; Glimboca - Topleț; Voința UCMR - Zăvoi.

Et. 22 - sâmbătă, 16 martie; Glimboca - CFR C-sebeș; Metalul O.R. - Ciclova; Herculane - Cozla; Voința UCMR - Dunarea MN; Mundus - Muncitorul; Arsenal - Ol. Caranseb.; Minerul M.N. - Oravița; Caromet - Topleț; Bozovici - Zăvoi.

TUNARII - FĂRĂ PROBLEME

CFR CARANSEBEȘ - ARSENAL REȘIȚA 0-1 (0-0)

Stadion "CFR", teren înghețat, timp frumos, spectatori 100.

Arbitri: Ghe. Grill - M. Jurcovici (ambii din Bocșa), V. Mihuț (Anina)

Cartonașe galbene: Nemeș, Suavă, Chitucea.

CFR: Ambruș (cpt) - Nemeș - Zaharia, Buzoianu, Constantin - Svaia, Venter, Suavă. MANICEA - BĂLAN (72, Ardelean), Gheorghiosu.

ARSENAL: Benga - Micu - Ababei (68, Savu), Chitucea, Păunescu - BOLTAȘIU, ȘOLA (cpt), SOBACHE, Vlădia - Buda (68, Croitoru), Ciocan (89, Leu).

A marcat: ȘOLA (min. 66), care a slalomat printre fundașii adverși și a înscris în colțul lung al porții lui Ambruș.

JUCĂTORUL MECIULUI: ȘOLA.

În prima repriză s-a jucat confuz, aceasta și datorită stării terenului. ● În repriza a doua terenul s-a dezghețat și parcă, la semnal, Arsenalul și-a dat drumul la joc, ratând cel puțin șapte ocazii clare prin Ciocan, Vlădia, Buda și Sobache. ● S-a văzut buna pregătire fizică a elevilor lui I. Florea, care în pregătiri au bătut dealurile de la Herculane. ● Arbitraj ezitant, dar care nu a influențat rezultatul final.

CRISTIAN BADEA (antrenor CFR): ***"A fost un meci greu, dar așa sunt toate pentru noi, datorită faptului că ne-au plecat mulți jucători și orașul nu ne ajută deloc."***

IOAN FLOREA (antrenor Arsenal): "***Sunt mulțumit de rezultat, dar ratăm prea mult, mai trebuie lucrat la capitolul finalizare.***"

FLORIN NEMEȘ

FAN SHOP

- Cumpăr tobă mare (bas) folosită. Tel. 208.219.
- Schimb fular Fiorentina cu eșarfă Fiorentina, inscripție "COLLETTIVO AUTONOMO". Tel. 184.585.
- Cumpăr fular Fiorentina. Răspuns la redacția "Fotbal vest", pentru Cătălin.
- Cumpăr tricou original (nou), albastru, al echipei Real Madrid. Aștept răspuns în "Fotbal vest", pentru Vali.
- Vând (schimb) postere <<original supercolor>> cu Robbie Fowler, Jason Mc Ateer, Neil Ruddock, John Scales. Arad Tel. 057/254.551.
- Cumpăr postere color cu FC Liverpool din 1964 și până în 1994. Arad 057/254.551.
- Cumpăr fular Fiorentina. Ofer 25.000 lei. Tel. 191.375.
- Cumpăr poze originale cu Marcel Băban, Adi Săvoiu și Sandu Pelici. Pentru Crista, str. Paroșeni nr. 43/C, Timișoara.
- Cumpăr fular Fiorentina. Ofer 18.000 lei. Între orele 16.00 - 22.00. Tel. 203.482. Fer Liviu.
- Vând cărți în limba germană despre Campionatul Mondial Argentina '78 și Campionatul European Italia '80. Amănunte la redacția "Fotbal vest".
- Vând convenabil program complex evidență fotbalistică (pe calculator): meciuri, clasament extins, marcatori, golgeteri. Poate fi folosit la orice competiție fotbalistică (campionate, preliminarii, turnee finale etc). Telefon 056.126.141, seara târziu.
- Cumpăr fanioane mari, de preferință protocolare. Ofer prețuri convenabile. Grăbiți-vă! Pentru Marius. Str. Fructelor nr. 6, Sc. B, Ap.16, după ora 16.00.
- Vând două tricouri "Kappa" de joc ale Barcelonei. Tricourile au pe spate numele și numărul: Hagi (11) și Popescu (5). Vând 6 fanioane uriașe ale Barca-ei. Pentru Marius. Str. Fructelor nr. 6, Sc. B, Ap.16, după ora 16.00.
- Vând tricoul "Reebok" oficial de joc al Fiorentinei. Pe spate are nr. 9 și inscripția Batistuta (cel violet). Pentru Marius. Str. Fructelor nr. 6, Sc. B, Ap.16, după ora 16.00.

TALON PENTRU ANUNȚURI GRATUITE

VA RUGAM COMPLETATI CU LITERE MARI

TEXT: ____________________

____

____

____

Nume/Pren. ____________ Adr/Tel ____________

Adresa redacției: FOTBAL VEST, 1900 Timișoara, Str. Paris nr. 2A

75.000 DE LA A.C. RECAȘ!

Vineri seara, la ora 23^{15}, douăzeci și șapte suporteri alb-violeți au luat drumul capitalei pentru a-și susține favoriții. Însă până la ora meciului cu Naționalul, tifosi viola au fost prezenți în Giulești acolo unde au abordat celebrul "COMMANDO POLI" fiind alături de galeria rapidistă (printre puținele din țară cu care ne înțelegem). De fapt doar o parte a grupării, "COMMANDO VIOLA" este în relații amicale cu rapidiștii.

Atmosfera creată la acest meci a fost departe de spectacolul pe care îl merita un asemenea derby al campionatului nostru. Au ieșit în evidență înjurăturile și obscenitățile ce caracterizează galeriile capitalei, precum și micuțele steaguri fluturate de alb-vișinii pe pistă după modelul Timișoarei (după cum vrea să spună liderul galeriei rapidiste). Giuleștenii erau tare mândri de galeria lor având falsa impresie că sunt în continuare cei mai buni din țară, afirmând că "atmosferă ca în Giulești nu mai este niciunde". Unice probabil sunt cântecele și înndemnurile acestora ce nu își au locul pe un stadion de fotbal.

Iubim pe Poli	Ole, ole
Alb-violeții	Ole, ole
Noi doar pe ei toți îi iubim	Ole, ole...ole,ole
Numai pe Poli	Ole, ole
Și numai Poli	Ole,ole
Și campioni noi vrem să fim	Ole, ole...ole, ole

O mică parte din alb-vișinii a fost alături de tifosi bianco-viola la meciul Național- Poli (vreo 10 -15) pentru ca după derdyul din Giulești majoritatea rapidiștilor plecaseră la vânătoare de recruți steliști. În Cotroceni, un vânt năpraznic ne-a împiedicat să abordăm tot meciul steagul "COMMANDO POLI" pe gardul peluzei.

Drumul până în București și înapoi a fost fără probleme, nașul fiind același băiat de treabă. Următoarea deplasare va fi cea de la Craiova, acolo unde vom fi prezenți în număr mult mai mare, cu tot arsenalul din dotare, spectacolul din Bănie va fi în mod sigur o avanpremieră la super-showul din meciul cu Dinamo. Dar, până atunci, joi la ședința de la ora 16, continuă pregătirile pentru acest meci. Deci, cei ce vor să fie de ajutor îi așteptăm!

Topul suporterilor ultras

1. Călin ; 2. Vlaicu ; 3. Rotariu Ultimul loc al topului: Stoicov, BĂBAN

COMMANDO VIOLA ULTRA CURVA SUD

P.S.1: La partida de miercuri cu Bacăul <<COMMANDO VIOLA>> a beneficiat de un nou sprijin material din partea prietenilor din Recaș: 75.000 lei donați din partea jucătorilor lui A.C. Recaș! Interesant este că jucătorii alb-violeți s-au făcut că plouă în urma unui recent sprijin cerut de gruparea noastră.

P.S.2: Băban a devenit exasperant cu ratările lui. Marcele, cât mai ai de gând să-ți bați joc de noi?

AUTOCARUL A FOST, DAR FANII... BA

Așa cum am anunțat în numărul trecut al săptămânalului "FOTBAL VEST", sâmbătă dimineața "ar fi trebuit" să pornească spre Satu Mare un autocar cu suporteri la care se mai adăuga un microbuz.

Spunem"ar fi trebuit" pentru că din păcate, doar autocarul a fost prezent la ora stabilită, numărul suporterilor fiind redus pentru a efectua deplasarea!

Nu știm care a fost motivul pentru care numărul suporterilor a fost așa redus, însă putem trage următoarele concluzii:

1. U.T.A. nu are suporteri care să fie trup și suflet alături de echipă în orice moment.

2. Moralul suporterilor arădeni era foarte scăzut având în vedere "lipsa" șanselor pentru locul întâi.

3. Suporterii arădeni (în special fanii (?) din galerie) nu vor avea niciodată voința și prestanța suporterilor altor grupări ("Poli", CSM (da CSM Reșița) etc.)

Refuzăm să credem că prețul a fost așa de ridicat, ba chiar credem că a fost limitat. Având în vedere că era și prima deplasare, care nu era la o distanță prea mare, era "obligatoriu" ca "RED FIGHTERS" să fie prezenți la Satu-Mare. prin lipsa lor au mai demonstrat încă odată "slabul atașament" față de echipa favorită.

În același mod bizar "a strălucit" prin absență și conducătorul galeriei. Nu se contestă "implicarea lui" în organizarea și dotarea galeriei, dar dacă el consideră că așa se conduce o galerie (prin absență) se înșeală.

Deplasarea fiind ratată, doar microbuzul a luat drumul spre Satu-Mare. Ajunși la Stadionul Olimpiei, așa cum ni s-a promis am fost așteptați de șeful galeriei locale, intrarea pentru noi fiind gratuită.!

Dealtfel suporterii lui "Oli" (mult mai devotați ca ai UTA-ei) ne-au întors reciprocitatea din retur, fiind dealtfel foarte amabili.

Cum anul acesta, obiectivul este ratat un lucru "bun" din partea conducerii ar fi după părerea noasrtă, scăderea prețului biletului de intrare, astfel menținându-și măcar suporterii care au mai rămas alături de echipă în aceste momente.

ÎN CONTINUARE NOI AȘTEPTĂM ÎN GALERIE UN NUMĂR CÎT MAI MARE DE SUPORTERI. PENTRU NOI, OBIECTIVUL ESTE RATAT, MAI RĂMANE DOAR CA NOI SĂ FIM ALĂTURI DE ECHIPĂ ȘI SĂ REFORMĂM O ADEVĂRATĂ GALERIE.

Suporter club U.T.A.
"Red Fighters"

P.S.1 : Dorim să dăm câteva explicații galeriei "poliste". Noi nu am negat niciodată superioritatea galeriei "COMMANDO VIOLA" față de "RED FIGHTERS". O spunem cinstit, da, aveți o galerie deosebită.

Noi dorim "dezamorsarea" stării create între "RED FIGHTERS" și "COMMANDO VIOLA", dar din câte se vede, acest lucru nu este dorit de "segmente-anti" din fiecare tabără. De aceea vă mai explicăm încă o dată: Locul cel mai ideal pentru "Red Fighters" rămâne tot fostul loc de la tribuna a II a. dar cum steagurile pe care le posedăm în acest moment nu au loc nici sus (tribuna a II-a) și nici la tribuna I (abonamente), am hotărât amplasarea lor la peluză, loc din care sinceri să fim vizibilitatea este foarte redusă. Putem exemplifica numai și prin faptul că în etapa trecută nu știam nici marcatorii golurilor din repriza secundă, fiind prea mare distanța față de poarta oaspeților.

Precum bine știm (și voi și noi), în ambele "tabere" există "elemente"care au o "ură" prea mare față de galeria adversă. Dar dacă "voi vă credeți mai deștepți cu 5 minute decât restul galeriilor " de ce vă faceți mereu impresia că toți vă copiază, când de fapt și voi ați "furat" de la alții.

Dacă voi pregătiți încă de pe acum venirea noastră la Timișoara, la meciul cu CFR-ul, v-am ruga să ne anunțați și pe noi măcar cu o săptămână înainte pentru a ne "pregăti".

Cel puțin așa am înțeles din comentariul făcut la rubrica "Plicul cu surprize" a unui "fan" polist.

Noi mai susținem încă odată că asemenea manifestări nu-și au locul și nici rostul între noi. Noi dorim un duel "decent", în limita sportivității, dar dacă acest lucru nu este posibil, o să ne conformăm situației.

OARE VA VENI VREODATĂ TIMPUL CÂND AMBELE GALERII VOR CÂNTA ÎMPREUNĂ ÎN TIMPUL UNUI MECI, ÎN CIUDA RIVALITĂȚII EXISTENTE?

PS2: **TOP "RED FIGHTERS": Întreaga echipă a decepționat total!**

TORCIDA ROSSO-NERA A FOST DECLANȘATĂ

Fan Club Rosso-Neri a fost sâmbătă al 12-lea jucător al CSMR-ului! Cu "arsenalul" depozitat în incinta stadionului, în spațiu destinat nouă, am realizat o "mini-torcida" înaintea meciului. Le mulțumim jucătorilor pentru victorie și pentru saluturile lor din finalul partidei. Ne bucură victoria, galeria având și ea o contribuție la faptul că CFR-ul ne-a smuls în acest campionat un singur punct, spre marea ciudă a domnului Firițeanu. Credem că a plăcut "lanțul uman" cu care am defilat prin tribună după golul 3.

Criza financiară ne împiedică să facem deplasarea la Baia Mare, dar în etapa a 5-a, la Arad, vom fi cu siguranță. " Tragem" măcar la locul 2...

Întrucât meciul Poli-Dinamo va avea lovitura de începere la doar două ore și un sfert de la finele derby-ului CSMR - Gloria, de la care nu putem lipsi, suntem în căutarea unui sponsor pentru efectuarea unei deplasări rapide cu mașina pe ruta Reșița - Timișoara, sâmbătă 23 martie.

TOP ROSSO - NERI:
1. Petrică PANESCU
2. Lucian MARINESCU
3. Emil ȘERBAN

PLICUL CU SURPRIZE

■ ***CRISTI B., Timișoara.*** Referitor la ceea ce scriu celelalte galerii în rubrica lor vă putem spune doar atât: este dreptul și spațiul rezervat pentru ele și fiecare scrie ce crede că este mai intresant. Rețineți însă că tot ce apare în articolele respective nu este scris de vreun colaborator de-al nostru ci de așa-zișii purtători de cuvânt ai tifoseriilor, care găsesc subiecte mai mult sau mai puțin interesante.

Telefonul la care ne puteți contacta în vederea unui dialog cu privire la articolele apărute în ziar este cel care se află și în pagina 2 a fiecărui număr al săptămânalului: 190.656.

Și acum informațiile pe care ni le-ați cerut: meciul Poli - Dinamo se va disputa în ziua de 23 martie (sâmbătă). Din câte suntem informați jocul va fi televizat și astfel ora de începere va fi probabil 12.00.

Partida CFR Timișoara - UTA se va juca miercuri, 1 mai, cu începere de la ora 17,00.

În fine, despre tirajul "Fotbal Vest"-ului, o singură frază. Raportat la tirajul celor două cotidiene din București, care sunt difuzate în toată țara, săptămânalul nostru, care apare doar în 3 județe, stă mai bine! Rețineți: nu este o glumă! Doar ziua de 1 aprilie este încă departe.

■ ***ROBERT PATINOV, Timișoara.*** Vă voi răspunde, tot pe puncte, în ordinea întrebărilor dvs. Așadar... 1. Susțineți că ***"antrenorul Ghiță Chimiuc a părăsit CFR-ul, deoarece jucătorii nu doreau promovarea!"*** Vă spunem noi sigur că nu a fost așa. Jucătorii feroviari nu au avut nici o vină că antrenorul lor a plecat la Astral Deta. Suntem convinși că echipa și-ar fi dorit promovarea, numai că o astfel de performanță trebuie pregătită meticulos și depinde în mare măsură și de forța financiară a clubului respectiv. Și la ora actuală nici o formație din divizia A, seria a II-a, nu se poate compara din acest punct de vedere cu minerii din Petroșani. Și bineînțeles, acolo unde sunt bani se face și echipă. Referitor la performanțele pe care Ghiță Chimiuc le realizează la Deta, ajungând cu o nou promovată, în lupta pentru o promovare într-un eșalon superior, să știți că nu trebuie să mire pe nimeni. Investițiile făcute la această grupare, organizarea clubului și dorința de afirmare a tuturor (jucători, antrenori, conducători) începe să dea roade... 2. Propuneți ca ***"CFR-ul să treacă la culorile portocaliu-vișiniu, pentru a se deosebi de miticii de la Rapid București sau măcar la culorile vișiniu-alb-negru."*** Nu știu ce părere are conducerea clubului de această idee, dar eu vă spun altceva. În tot mai puține meciuri sunt purtate și culorile alb-vișinii, băieții jucând în verde, albastru și alte culori care n-au nimic comun cu cele tradiționale. De fapt, este o tendință generală, întâlnită la aproape toate formațiile din țară. 3. Iată anunțul dvs.: ***"Măi oameni buni, de ce să nu facem și noi, cei din Mehala și Blascovics și poate cei din Circumvalațiunii, o galerie pentru CFR. Chem pe toți tinerii din aceste cartiere care vor să-și arate inventivitatea uneori, a se reuni într-o trupă care să se numească <<Leoparzii vișinii-portocalii>>, care cu timpul ar putea deveni o forță în vestul țării. Și poate, tot cu timpul, și echipa va călca pe urmele lor. Hai deci să ne adunăm prima dată cu o oră înaintea meciului cu Fălticeniul, să le arătăm moldovenilor că dacă au speriat Rapidul, nu vor speria și Timișoara".***

Suntem curioși câți spectatori vor răspunde la acest apel! Oricum, ar fi interesant să putem saluta apariția unei noi galerii.

■ ***LORENA BARBU, IONELA OBREJA, OLIVIA SÎRBU, IOANA NEGRU, DANA NEGRU, Bocșa și Reșița.*** Sinceri să fim, am fost oarecum șocați când am primit scrisoarea. Ne bucură că săptămânalul nostru v-a făcut să vă îndrăgostiți de fotbal, în special de băieții CSMR-ului. Nu văd de ce vă este frică să intrați în rândul fanilor rosso-neri! Dar, pentru că ați cerut ajutorul redacției, iată sfatul nostru: la meciul cu Gloria (următorul joc pe teren propriu al favoriților voștri) adresați-vă redactorului fotoreporter, simpaticului Petru Fuchs (îl veți depista cu siguranță înainte de începerea partidei). El vă va spune ce și cum să faceți. Cunoaște tot ce mișcă în Reșița și îndrumarea lui va fi benefică . Vă dorim succes și așteptăm vești de la voi, sperăm îmbucurătoare.

■ ***VALI M., Timișoara.*** În meciul cu Celtic Glasgow, de la Timișoara (scor 1-0, gol Păltinișanu - min. 81), Poli a evoluat în formula: ***Moise - Nadu, Păltinișanu, Șerbănoiu, Șunda (70, Cotec) - Manea, Dumitru, Dembrovschi (65, Titi Nicolae), Vișan - Anghel, Nedelcu.***

ALESSANDRO BIANCONERO

AU UITAT RUȘII FOTBALUL ÎN ACEASTĂ IARNĂ?

POSTSCRIPTUM LA CUPELE EUROPENE

Se poate spune că primăvara fotbalistică a început în mod fericit pentru echipele olandeze: două remize, în deplasare, pentru P.S.V. Eindhoven și Feyenood și un succes extern pentru Ajax. Și adversarii n-au fost oarecare, ci F.C. Barcelona, Borussia Mönchengladbach și Borussia Dortmund! Mai puține motive de satisfacție pentru formațiile franceze și germane și eșec total pentru reprezentantele Moscovei. Să vedem însă ce ne-au oferit jocurile tur din cadrul sferturilor de finală.

CHAMPIONS LEAGUE

4 jocuri, 2 victorii gazdele, o remiză, un succes al oaspeților, 5 goluri marcate (3 gazdele, 2 echipele vizitatoare)

S-AU ÎMPLINIT DOI ANI DE CÂND AJAX N-A MAI PIERDUT!

Din cele 3 echipe neînvinse până acum, două au fost obligate să încline steagul. Spartak Moscova, fără 7 titulari din toamnă (4 plecați, 3 accidentați) se pare că nu va mai repeta isprăvile din edițiile '90 -'91 și '92 - '93, când a ajuns într-o semifinală (în C1, respectiv C2). F.C. Nantes impulsionată de excelentul Ouedec și-a amintit că a câștigat anul trecul titlul în Franța, evoluând la nivelul prestațiilor care i-au permis acest succes.

Nu același lucru se poate spune și despre Juventus, care s-a comportat lamentabil în prima repriză pe Santiago Bernabeu, revenindu-și într-o oarecare măsură după pauză, tresărire insuficientă pentru a nu părăsi capitala Spaniei învinsă pentru a doua oară. Tot 0-1 a fost și în ediția '85 - '86, madrilenii calificându-se, după executarea penalty-urilor de departajare, fiind și ei depășiți cu același scor la Torino. Realul a mai trecut de alb-negri și în sezonul '61-'62, tot în CCE (0-1; 1-0 și 3-1 la rejucare). Returul se anunță infernal, elevii lui Lippi fiind nevoiți să remonteze un scor de 0-1, performanță reușită ultima dată de Juve în ediția '88-'89, în compania Oțelului Galați (0-1 și 5-0). De atunci, un eșec la acest scor în deplasare a coincis cu pierderea calificării: 0-1 și 1-2 cu Cagliari în martie '94; 0-1 și 1-1 cu Parma, în finala Cupei UEFA de anul trecut.

Panathinaikos este la un pas de semifinală, fază în care a ajuns ultima dată acum 25 de ani, când a disputat chiar marea finală, tot în Cupa Campionilor, cedând cu 0-2 în fața Ajaxului. Echipă care și acum se dovedește o forță de netrecut, nemaicunoscând înfrângerea de doi ani (0-2 cu Parma, la 16 martie '94, în Cupa Cupelor)! Bilanț în această perioadă în arena internațională: 21 14 7 0 40-6!!

REZULTATE: *Legia Varsovia - Panathinaikos 0-0; Bor. Dortmund - Ajax 0-2; Real - Juventus 1-0; FC Nantes - Spartak Moscova 2-0.*

CUPA CUPELOR

4 jocuri - 2 victorii gazdele, o remiză, o victorie oaspeții 7 goluri marcate (4 gazdele, 3 oaspeții)

ITALIENII AU SPERIAT PARISUL!

Învinsă pe "Ennio Tardini" fără să înscrie gol, Paris SG riscă să fie din nou eliminată de o echipă italiană, după nerealizările cu AC Milan și Juventus Torino (de două ori) din ultimii ani. Să mai spunem că este prima confruntare a celor de la Parma cu o echipă franceză.

În 1985, Rapid Viena disputa finala Cupei Cupelor cu Everton, fiind învinsă cu 1-3. În semifinale, austriecii au depășit-o pe Dinamo Moscova cu 3-1 și 1-1. Iată că după 11 ani, formația care a eliminat-o pe Petrolul în primul tur s-a impus acum chiar în capitala Rusiei, luând o frumoasă opțiune pentru calificarea în semifinale.

Olandezii de la Feyenoord au posibilitatea să-și ia revanșa pentru eliminarea suferită în fața Borussiei Monchengladbach în turul 2 al ediției '86-'87 a Cupei UEFA, când germanii au obținut calificarea în urma rezultatelor de 5-1 și 0-2.

A 12 -a confruntare între două formații spaniole în istoria eurocupelor s-a soldat cu o victorie la limită pentru "Depo", în fața deținătoarei trofeului. Pentru amatorii de statistici, iată și celelalte întâlniri când s-au aflat față în față două reprezentante spaniole: Real- FC Sevilla 8-0 și 2-2 (CCE '57-'58) ; Real- Atlético Madrid 2-1 și 0-1, 2-1 la rejucare (CCE '58-'59); Real- FC Barcelona 3-2 și 3-1 (CCE '59-'60), respectiv 2-2 și 1-2 (CCE '60-'61); Valencia- FC Barcelona 6-2 și 1-1 (UEFA '61-'62); Zaragoya-Valencia 2-1, în finala Cupei UEFA '63-'64; FC Barcelona-Espanol 1-0 și 1-0 (UEFA '65-'66); FC Barce-lona- Zaragoza 0-1 și 4-2, în finala Cupei UEFA '65-'66; Ath. Bilbao- FC Barcelona 2-1 și 2-2 (UEFA '76-'77); FC Barcelona- Valencia 0-1 și 3-4 (CC '79-'80) și FC Barcelona- FC Sevilla 3-1 și 1-1 (UEFA '95-'96).

Rezultate: *Dinamo Moscova- Rapid Viena 0-1; Coruna- Zaragoza 1-0; Parma- Paris St. Germain 1-0; Borussia M'gladbach- Feyenoord 2-2.*

CUPA UEFA

4 jocuri - 3 victorii gazdele, o remiză 11 goluri marcate (8 gazdele, 3 oaspeții)

BORDEAUX LA PRIMUL EȘEC ÎN DEPLASARE

Surpriză la Praga, unde Slavia, cu doar o victorie pe teren propriu în această ediție, din 3 meciuri jucate (1-0 cu Lugano), a învins-o pe Roma la două goluri diferență și poate deveni a 5-a formație cehă care izbutește să elimine una din Il Calcio (bilanț 12-4 pentru italieni la calificări), ultima performeră în acest sens fiind Dukla Praga, 1-0 și 1-1 cu Lanerossi Vicenza, în sezonul '78-'79, tot în Cupa UEFA!

În schimb, Bordeaux se pare că va ceda pentru a 4-a oară în fața unei trupe din peninsulă, după eșecurile suferite cu Juventus (2-0 și 0-3 în '84-'85), Napoli (0-1 și 0-0 în '88-'89) și Roma (0-2 și 0-5 în '90-'91). Francezii veneau după 2 victorii și o remiză în jocurile susținute afară în această ediție a Cupei UEFA, dar interesant ni se pare faptul că în campionatul intern n-au mai reușit o ispravă externă de la 31 mai, anul trecut!! Nottingham Forest a cedat în sfârșit în Germania, după o serie de 5 jocuri în care n-a cunoscut înfrângerea (1-0 la Frankfurt pe Main în '67-'68; 1-0 la Köln în '78-'79; 3-1 la Berlin în '79-'80; 1-0 la München, în finala CCE, cu Malmö, în '79-'80 și 1-0 la Frankfurt pe Oder în '83-'84)!

În fine, PSV Eindhoven pare dispusă să repete performanța din semifinala aceleiași competiții, de acum 18 ani, când a trecut de Barcelona (3-0 și 1-3). Duelul dintre fosta și actuala echipă a lui Gică Popescu rămâne însă deschis, ca și întâlnirile de la Nottingham și chiar cea de pe Olimpico, unde antrenorul Carlo Mazzone își va juca probabil ultima carte.

Jürgen Klinsmann, același golgeter de temut

Rezultate: *FC Barcelona - PSV Eindhoven 2-2; Slavia Praga - Roma 2-0; AC Milan - Bordeaux 2-0; Bayern München - Nottingham 2-1.*

Returul sferturilor se va disputa după cum urmează: 19 martie - UEFA; 20 martie - Champions League; 21 martie - Cupa Cupelor.

SANDU USUSAN

Să facem cunoștință cu participantele la EURO '96

Vom prezenta în acest număr al săptămânalului nostru formația care a obținut o calificare de-a dreptul surprinzătoare, TURCIA, și care va evolua, de asemenea, în grupa D a turneului final.

TURCIA

LIPSA DE EXPERIENȚĂ ÎȘI VA SPUNE PROBABIL CUVÂNTUL

- *Anul înființării federației:* 1923
- *Adresa:* Türkiye Futbol Federasyonu, Konur Sokak 10, Kizilay, Ankara. TEL 2-2-2827020, Fax 2-2-2827015
- *Culori:* alb-roșu
- *Președinte:* Senes Erzik
- *Antrenor:* Fatih Terim - născut la 18 iulie 1953
- Se află pentru prima dată la un turneu final al CE.

Cu semiluna pe piept, turcii speră să nu fie doar o semiechipă

Acum 42 de ani, Turcia a reușit o senzațională calificare la turneul final al Campionatului Mondial, eliminând formația Spaniei (1-4, 1-0, 2-2 și tragere la sorți)! În Elveția (C.M.1954) însă, turcii n-au trecut de faza grupelor, învingând modesta Coreea de Sud (7-0), dar pierzând de două ori în fața Germaniei (1-4 și 2-7). Au urmat peste patru decenii de așteptare pentru fanaticii susținători ai alb-roșilor, care în acest răstimp au fost un fel de sparring-partneri pentru celelalte formații. Nici în preliminariile lui EURO '96 specialiștii nu acordau prea mari șanse lui Hakan&Co, favorite fiind reprezentativele Suediei (bronzul de la World Cup '94) și Elveției. Profitând însă de degringolada scandinavilor, băieții lui Fatih Terim, neînvinși în cele 4 jocuri disputate în deplasare, au obținut un surprinzător dar meritat loc secund, care le dă dreptul să fie prezenți în luna iunie, în Anglia. Neavând nici un jucător care evoluează în străinătate (golgeterul din preliminarii -7 reușite-, Hakan, nereușind să se acomodeze la Torino), deci și o experiență competițională mai puțin bogată, selecționata Turciei va încerca să aibă o comportare cât mai onorabilă și să nu copieze modelul Greciei de la mondialul american.

PALMARESUL JOCURILOR CU ROMANIA:

26 oct. 1923	Istanbul	Turcia - România	2-2	amical
1 mai 1925	București	România - Turcia	1-2	amical
7 mai 1926	Istanbul	Turcia - România	1-3	amical
15 apr. 1928	Arad	România - Turcia	4-2	amical
2 noi. 1958	București	România - Turcia	3-0	prel. CE
26 apr. 1959	Istanbul	Turcia - România	2-0	prel. CE
14 mai 1961	Ankara	Turcia - România	0-1	amical
8 oct. 1961	București	România - Turcia	4-0	amical
9 oct. 1963	Ankara	Turcia - România	0-0	amical
2 mai 1965	București	România - Turcia	3-0	prel. CM
23 oct. 1965	Ankara	Turcia - România	2-1	prel. CM
19 mar. 1975	Istanbul	Turcia - România	1-1	amical
12 oct. 1975	București	România - Turcia	2-2	amical
23 mar. 1977	București	România - Turcia	4-0	camp. Balcanic
22 mar. 1978	Istanbul	Turcia - România	1-1	camp. Balcanic
29 ian. 1983	Istanbul	Turcia - România	1-1	amical
9 mar. 1983	Tg. Mureș	România - Turcia	3-1	amical
3 apr. 1985	Craiova	România - Turcia	3-0	prel. CM
13 noi. 1985	Izmir	Turcia - România	1-3	prel. CM
4 mar. 1987	Ankara	Turcia - România	1-3	amical

BILANȚ TOTAL ROMÂNIA-TURCIA 20 11 6 3 43-19

- *TURCIA nu s-a mai întâlnit niciodată în C.E. cu reprezentativele DANEMARCEI, CROAȚIEI și PORTUGALIEI.*
- *CUM S-A CALIFICAT la Euro '96:* locul II în grupa a III-a, cu următoarea linie de clasament: 8 4 3 1 16-8 15p.
- *Rezultate obținute și marcatorii : Ungaria - Turcia 2-2* (Hakan, Bulent); *Turcia - Islanda 5-0* (Saffet 2, Hakan 2, Sergen); *Turcia - Elveția 1-2* (Recep); *Turcia - Suedia 2-1* (Emre, Yalcin); *Elveția - Turcia 1-2* (Hakan, Ogun); *Turcia - Ungaria 2-0* (Hakan 2); *Islanda - Turcia 0-0; Suedia - Turcia 2-2* (Hakan, P. Andersson - autogol).

PROGRAMUL ÎN TURNEUL FINAL: 11 iunie, ora 21.30, la Nottingham, cu **CROAȚIA**; 14 iunie, ora 18.30, la Nottingham, cu **PORTUGALIA**; 19 iunie, ora 18.30, la Sheffield, cu **DANEMARCA**

LOTUL DE JUCĂTORI

PORTARI		
Ipekoglu ENGIN	7-6-1961	Fenerbahce
Rencber RÜSTÜ	10-5-1973	Fenerbahce
FUNDASI		
Ozalan ALPAY	29-5-1973	Besiktas
Cetin RECEP	1-10-1965	Besiktas
Asik EMRE	13-12-1973	Fenerbahce
Temi OGUN	14-4-1968	Trabzonspor
Ozkoylu OSMAN	26-8-1971	Trabzonspor
Kerimoglu TUGAY	24-8-1970	Galatasaray
Keskin GÖKHAN	1-2-1966	Besiktas
MIJLOCASI		
Ercan ABDULLAH	13-3-1972	Trabzonspor
Cetin OGUZ	15-2-1963	Fenerbahce
Korkmaz BULENT	24-11-1968	Galatasaray
Kaya SUAT	26-8-1967	Galatasaray
Yalcin SERGEN	24-7-1971	Besiktas
Ozdielek MEHMET	1-4-1966	Besiktas
ATACANTI		
Sükür HAKAN	1-9-1971	Galatasaray
Sancakli SAFFET	27-2-1966	Galatasaray
Mandirali HAMI	6-6-1968	Trabzonspor
Saglam ERTEGRUL	18-8-1969	Besiktas
Erdem ARIF	2-1-1972	Galatasaray
Yüceldagli TOLUNAY	25-8-1972	Trabzonspor

ITALIA

IL VERO DIAVOLO E' STATO... MARCO BRANCA

Albertini, Boban, Simone, Savicevici, Lentini. Nu este vorba despre protagoniştii derby-ului de duminică, ci despre cei care îngroaşă la această oră rândurile infirmeriei milaneze. Şi dacă mai adăugăm faptul că Fabio Capello nu l-a putut utiliza nici măcar pe Vieira (convocat la naţionala de tineret a Franţei), vă daţi seama cum au abordat rosso-neri jocul cu eterna rivală. Nici nu-i de mirare că a fost **MILAN - INTER 0-1: Branca (5).** Ce-i drept, nici "oaspeţii" nu au beneficiat de aportul accidentaţilor Berti, Seno şi Pistone, şi nici de prezenţa antrenorului Roy Hodgson (suspendat) pe bancă. Meciul în sine a fost unul anost, cu puţine momente de spectacol (mai ales în prima repriză), spre dezamăgirea celor 80.000 de spectatori, care au adus încasări de 3,5 miliarde de lire! Golul lui Branca, urmare a unei greşeli a lui Eranio care a prins pe picior greşit defensiva "diavolilor", a fost apărat cu dinţii de nerazzurri, asta şi graţie fenomenalului Pagliuca (neînvins de 450 de minute), care a avut 3 intervenţii de excepţie la Eranio şi Weah (de două ori). Asta însă în prima repriză, pentru că în a doua n-a mai prea fost cazul. În repriza secundă au intrat Ambrosini şi Locatelli în locul lui Di Canio şi Eranio, fiind schimbat şi Maldini cu Tassotti. La Inter, Roberto Carlos (revenit din Brazilia, unde a disputat cu echipa olimpică 7 jocuri în 15 zile), şi Ganz au fost trimişi în teren cu puţine minute înainte de final. Milan, care n-am mai câştigat un duel cu Inter, având rolul de gazdă, de la 20 martie '94 (scor 2-0), a suferit a doua înfrângere în acest sezon, după acel 0-1 de la Bari, la 1 octombrie '95. În schimb, băieţii din Piazza Duse nr. 1 sunt la a al 5-lea succes consecutiv!

Urmăritoarea liderului n-a profitat însă de acest pas fals al "capolistei". **BARI - FIORENTINA 1-1: Anderson (40) - Baiano (86 - penalty).** O primă repriză bunăs a gazdelor, care au mai avut şi o bară, prin Parente. Băieţii lui Ranieri au accelerat în mitanul secund, dar n-au izbutit decât egalarea, într-un moment în care Batistuta (care n-a înscris de 2 etape) era deja înlocuit. Michele Serena (de la oaspeţi) a împlinit 26 de ani în ziua meciului, iar violeţii au triumfat ultima dată, în prima ligă, în Puglia la 23 martie '86 (scor 1-0). Au făcut-o însă la 24 octombrie '93, când cele două team-uri se aflau în Serie B.

6 goluri, emoţii şi spectacol pe Delle Alpi: **JUVENTUS - LAZIO 4-2: Deschamps (36), Chamot (70 - autogol), Conte (72), Padovano (83) - Favalli (3), Casiraghi (18).** Cu toate că cele două echipe sunt despărţite de o distanţă de 670 de km, au un lucru comun: şi-au dezamăgit în ultima vreme suporterii. Debutul meciului a fost dramatic pentru gazde: două şuturi pe poartă ale lazialilor, două goluri! Şi era doar minutul 18! Se prevedea o nouă catastrofă, după acel 0-4 din tur şi mai ales după acel 0-3 administrat de Lazio în Piemonte în returul campionatului trecut. Mai mult, degringolada torinezilor a continuat şi Vierchowod a fost la un pas de autogol. Marcello Lippi a făcut însă schimbări inspirate, Torricelli şi Di Livio fiind înlocuiţi cu Porrini (n-a mai jucat din decembrie) şi Padovano, iar bianco-neri au început cursa de urmărire. Au fost ajutaţi şi de oamenii lui Zeman, care au greşit flagrant în apărare (luft antologic Marchegiani la primul gol şi "cap" imparabil în propria poartă Chamot) şi de faptul că din min. 60 Casiraghi a fost eliminat (proteste). Să mai precizăm că au lipsit Carrera (suspendat) şi Sousa (accidentat), respectiv Boksici (şi el accidentat).

Fără suspendaţii Sensini, Crippa şi Stoichkov şi accidentaţii Melli şi Zola, trupa lui Scala a clacat în derby-ul regiunii Emilia-Romagna, pierzând şi poziţia a 3-a din clasament: **PIACENZA - PARMA 2-1: Caccia (3, 45 - penalty) - Arioli (70).** Parma n-a mai câştigat afară de 7 jocuri, mai precis de la 5 noiembrie (2-0 la Cremona). Cu atât mai greu era s-o facă acum, în condiţiile arătate mai sus. Încă înaintea meciului, "Gazzetta dello Sport" anunţa că Fabio Capello ar fi semnat deja un contract de 5 ani cu Parma! Autorul golului oaspeţilor este un tânăr din formaţia Primavera, iar Piacenza a mai făcut un pas spre salvarea de la retrogradare.

Retrogradare de care nu credem că va scăpa "11"-le lui Sandreani, învins a 4-a oară consecutiv: **SAMPDORIA - PADOVA 3-1: Chiesa (4, 25, 54) - Vlaovici (46).** În lipsa lui Roberto Mancini, Enrico Chiesa şi-a făcut datoria, reuşind a doua triplă din acest sezon, după izbânda din 3 decembrie, de la Bari (3-1 pentru Samp). Absenţe de marcă şi în tabăra patavinilor: Longhi, Amoruso şi Giampietro.

Sâmbătă, Emiliano Mondonico a împlinit 49 de ani. A doua zi, elevii lui au făcut-o însă de oaie. **UDINESE - ATALANTA 3-0: P. Poggi (71, 82), Bierhoff (80).** Un scor totuşi exagerat după aspectul jocului, osapeţii ratând şi un penalty, prin Tovalieri, în ultimele secunde ale meciului. Interesant este faptul că friulanii au întrecut-o ultima dată pe Atalanta acum 10 ani (1-0 la 14 decembrie '86), cei din Bergamo reuşind în această perioadă 6 victorii, două chiar la Udine!

După 5 deplasări în care n-a făcut nici un punct, marcând două goluri şi primind 19 (!), insularii au avut o tresărire de orgoliu: **ROMA - CAGLIARI 1-1: Balbo (17 - penalty) - Oliveira (10 - penalty).** Fără Carboni, Fonseca şi Di Biagio, giallorossi s-au jucat din nou cu nervii suporterilor lor. De altfel, Roma a învins-o doar o singură dată pe Cagliari în ultimii 13 ani (2-0 la 2 aprilie '94, goluri marcate de Rizzitelli şi Balbo).

Un succes extern rămâne în continuare o fata morgana pentru băieţii profesorului Franco Scoglio. **VICENZA - TORINO 2-1: Otero (2, 87) - Angloma (8).** Alb-roşii au câştigat ultima dată în faţa lui "Toro" în ediţia 1974-75, scor 1-0. Şi acum gazdele s-au impus greu de tot.

După 4 meciuri consecutive fără gol, napoletanii au găsit din nou drumul spre poartă: **CREMONESE - NAPOLI 1-1: Tentoni (21) - Buso (5).** Lombarzii s-au prezentat foarte bine, deşi au fost lipsiţi de titularii Gualco, Petrachi şi Perovici, cu toţii suspendaţi, meritând chiar victoria. De remarcat că oaspeţii n-au mai înscris pe "Giovanni Zini" din 24 septembrie '89. Ghici cine a punctat atunci? Diego Armando Maradona, în min. 81, meciul încheindu-se ca şi acum la egalitate: 1-1.

GOLGETERI: *17 goluri:* **Protti** (Bari) - 5 din penalty; *16 goluri:* **Batistuta** (Fiorentina) - 1p; *15 goluri* **Signori** (Lazio) - 9p; *14 goluri:* **Branca** (Inter) şi **Chiesa** (Sampdoria) - 1p; *13 goluri:* **Oliveira** (Cagliari) -4p; **Caccia** (Piacenza) - 3p; *12 goluri:* **Bierhoff** (Udinese) - 1p; *11 goluri:* **Ravanelli** (Juventus) - 5p; **Balbo** (Roma) - 2p; **Casiraghi** (Lazio) -1p; **Otero** (Vicenza) - 2p.

ETAPA VIITOARE: Sâmbătă, 16 martie: Cagliari - Milan; Juventus - Udinese; Padova - Roma (toate la ora 16.00); Parma - Cremonese (ora 21.30). Duminică, 17 martie: *Atalanta - Bari; Lazio - Fiorentina; Inter - Sampdoria; Napoli - Torino; Piacenza - Vicenza.*

CALCIO Serie A

1. MILAN	25	15	8	2	41-17	53	+14
2. FIORENTINA	25	13	8	4	41-23	47	+8
3. JUVENTUS	25	13	6	6	45-25	45	+6
4. PARMA	25	11	10	4	35-22	43	+4
5. INTER	25	11	8	6	32-18	41	+5
6. LAZIO	25	11	6	8	47-31	39	0
7. ROMA	25	9	9	7	31-24	36	0
8. SAMPDORIA	25	9	8	8	38-36	35	-4
9. VICENZA	25	9	8	8	26-27	35	-1
10. UDINESE	25	9	7	9	29-31	34	-5
11. NAPOLI	25	7	10	8	23-30	31	-5
12. CAGLIARI	25	9	4	12	27-39	31	-5
13. PIACENZA	25	7	7	11	25-42	28	-8
14. ATALANTA	25	7	6	12	26-40	27	-9
15. TORINO	25	5	9	11	24-36	24	-12
16. PADOVA	25	6	3	16	28-48	21	-18
17. CREMONESE	25	3	10	12	28-38	19	-20
18. BARI	25	4	7	14	35-54	19	-17

Pagina realizata de SANDU USUSAN

NOVITA'

■ *PLANURILE LUI GULLIT.* După cum se ştie, fostul jucător al lui Milan şi Sampdoria, *Ruud Gullit*, îmbracă acum tricoul lui Chelsea Londra. Cum actualul antrenor al londonezilor, *Glenn Hoddle*, ar putea prelua cârma naţionalei Albionului, după turneul final al Euro '96, Gullit ar urma să rămână antrenor-jucător sau doar antrenor la Chelsea. Se zvoneşte prin peninsulă că Ruud şi-a făcut deja un plan de achiziţionare a unor staruri din Il Calcio. Este vorba de *Gianluca Vialli* (care ar ajunge la un salariu de 3 miliarde lire italiene pe sezon), *Marco Simone, Roberto Mancini, Attilio Lombardo si Walter Zenga.*

■ *ROBBIATI NEMULŢUMIT.* Arma secretă a antrenorului Claudio Ranieri, *Anselmo Robbiati*, neîmpăcându-se cu postura de rezervă la Fiorentina, a cerut transferul începând din vară.

■ *MONTERO ÎN SPANIA.* Libero-ul lui Atalanta, uruguayanul *Paolo Montero*, va pleca la finele sezonului din Italia. Destinaţie: Español sau Tenerife.

■ *OFERTA LUI SENSINI.* Starul lui Ajax *Patrick Kluivert* (va împlini 20 de ani la 1 iulie) este curtat de Milan. Până aici, nimic nou. Numai că zilele trecute a venit o ofertă incredibilă de la boss-ul lui AS Roma, *Franco Sensi:* 20 de miliarde de lire pentru achiziţionarea tânărului jucător olandez!

■ *VARIANTELE LUI TRAPATTONI.* Fostul tehnician al lui Cagliari, *Giovanni Trapattoni*, care a demisionat acum o lună, are următoarele oferte pentru sezonul următor: Bayern München, Borussia Dortmund, Sampdoria, AS Roma şi Juventus Torino.

■ *SCHIMB CASIRAGHI - INZAGHI?* Dacă Parma îl va achiziţiona pe vârful lui Lazio, *Pierluigi Casiraghi*, atunci atacantul emilianilor, *Filippo Inzaghi*, va trece, probabil, la gruparea laziala.

■ *CACCIA ÎN STRĂINĂTATE?* Bomberul lui Piacenza, *Nicola Caccia*, are două oferte tentante în afara peninsulei: Valencia şi Blackburn Rovers!

■ *FIORENTINA ÎL VREA DEFINITIV PE TOLDO.* După cum se ştie, goalkeeperul squadrei viola, *Francesco Toldo*, este jucătorul lui Milan, fiind doar împrumutat la echipa lui Ranieri. Fiorentina a propus însă rosso-nerilor suma de 7 miliare de lire în vederea unui transfer definitiv.

■ *OTTAVIO BIANCHI LUCREAZĂ DEJA PENTRU NAPOLI.* După cum am mai scris, la Napoli vor avea loc schimbări spectaculoase din vară. Astfel, sunt deja urmăriţi mai mulţi jucători, în vederea unor viitoare transferuri. Cel care se ocupă de această misiune este fostul antrenor al napoletanilor din perioada marilor succese, *Ottavio Bianchi*, care va reveni la poalele Vezuviului ca director tehnic. Şi pentru că am pomenit de Napoli, să mai spunem că portarul formaţiei lui Boşkov, *Giuseppe Taglialatela*, şi-a prelungit contractul până în anul 2000.

■ *VA FI SAU NU GREVĂ?* Pentru duminica viitoare, Asociaţia jucătorilor profesionişti din Calcio a anunţat o grevă, încă de acum câteva luni. Pentru ca această acţiune să fie revocată, s-au cerut o serie de revendicări, printre care şi un nu hotărât liberei circulaţii a jucătorilor comunitari!

■ *ŞI TOTUŞI, CAPELLO LA PARMA?* Cu toate că preşedintele lui Milan, *Silvio Berlusconi*, s-a arătat a fi de partea antrenorului *Fabio Capello*, se pare că acesta din urmă va opta la vară pentru Parma. În acest caz, la Milan ar urma să sosească olandezul de la Ajax, *Louis van Gaal*, sau fostul jucător rosso-nero şi actualul antrenor de la Reggiana, *Carlo Ancelotti*. La Roma, locul lui *Carlo Mazzone* va fi luat, probabil, de *Oscar Tabarez*.

■ *EXAMEN DIFICIL LA LISABONA.* Miercuri, naţionala de tineret a Italiei va disputa meciul tur din cadrul sferturilor de finală ale Campionatului European, la Lisabona, cu Portugalia. Antrenorul Cesare Madini l-a convocat în ultimul moment pe romanul *Totti* în locul accidentatului *Morfeo* (Atalanta).

SERIE B

ANCONA - COSENZA 1-3: Artistico (37) - Tatti (24), Signorelli (40), Lucarelli (90); **BOLOGNA - PISTOIESE 1-1:** Cornacchini (7) - Catelli (39). A 3-a remiză consecutivă pentru gazde. În min. 80, acelaşi Catelli a ratat un penalty. **CHIEVO - CESENA 1-0:** Grabbi (21); **FOGGIA - ANDRIA 0-1:** Scaringella (26). Dezastru pentru pugliezi, care au fost obligaţi să joace pe teren neutru, la Benevento, în urma incidentelor petrecute în meciul cu Salernitana. Prima victorie în deplasare în acest sezon pentru F. Andria, succes obţinut după un an şi 4 luni (1-0 la Lecce, la 27 noiembrie '94); **LUCCHESE - GENOA 2-0:** Bettarini (49), Rastelli (82); **PALERMO - PERUGIA 0-1:** Goretti (71). Primul eşec al formaţiei echipate în roz-negru în Sicilia, după mai bine de un an (ultimul - la 26 februarie '95, 0-2 cu Piacenza); **REGGIANA - PESCARA 3-1:** Rizzolo (41 şi 54), Di Costanzo (83) - Traversa (58); **REGGINA - VERONA 1-1:** Ceramicola (57) - De Vitis (66); **SALERNITANA - AVELLINO 0-0.** Singurul joc fără goluri, în acest derby al sudului. **VENEZIA - BRESCIA 3-0:** D. Pellegrini (42), Cerbone (54 şi 90).

Duminica viitoare este pauză în Serie B. Următoarea rundă va avea loc duminică, 24 martie: *Perugia - Ancona; Brescia - Bologna; Chievo - Foggia; Cesena - Genoa; Pescara - Lucchese; Avellino - Palermo; Venezia - Reggiana; Cosenza - Reggina; Andria - Salernitana; Pistoiese - Verona.*

CALCIO Serie B

1. VERONA	26	11	9	6	30-22	42	+3
2. CESENA	26	10	9	7	33-24	39	0
3. PERUGIA	26	10	9	7	32-27	39	+3
4. REGGIANA	26	10	9	7	27-23	39	0
5. BOLOGNA	26	8	14	4	21-16	38	-1
6. SALERNIT.	26	9	10	7	30-19	37	-5
7. VENEZIA	26	9	10	7	25-25	37	-2
8. LUCCHESE	26	8	12	6	28-28	36	-3
9. PESCARA	26	9	8	9	30-33	35	-4
10. ANDRIA	26	8	10	8	31-27	34	-5
11. GENOA	26	9	7	10	37-35	34	-5
12. COSENZA	26	7	13	6	30-29	34	-2
13. ANCONA	26	10	3	13	35-36	33	-6
14. AVELLINO	26	9	6	11	27-32	33	-6
15. CHIEVO	26	6	14	6	24-22	32	-7
16. PALERMO	26	6	14	6	19-25	32	-7
17. REGGINA	26	7	10	9	24-34	31	-11
18. BRESCIA	26	8	6	12	38-34	30	-9
19. FOGGIA	26	6	8	12	18-30	26	-16
20. PISTOIESE	26	5	9	12	23-33	24	-12

SÂMBĂTĂ BOXER, DUMINICĂ FOTBALIST!

Sâmbătă dimineaţa, în timp ce făcea plinul la maşina sa, la o staţie de benzină aflată în apropierea stadionului "Delle Alpi" din Torino, *Fabrizio Ravanelli* a fost agresat de doi indivizi, care i s-au adresat cu cuvintele *"sporco figlio juventino"*. Cei doi dubioşi au mers chiar mai departe, încercând să-l lovească pe atacantul alb-negrilor. Fabrizio a ripostat, lovindu-l cu pumnul pe unul din agresori, care apoi au dispărut. În urma acestui episod, Ravanelli s-a ales cu o uşoară fractură la mâna dreaptă!

IL DERBY DELLA MADONNINA

Duminică seara s-a disputat al 235-lea derby al oraşului Milano, fiind luate în considerare partidele disputate în campionat, Cupa Italiei, jocuri amicale şi diferite turnee. De altfel, primul joc între Milan şi Inter a avut loc la 13 octombrie 1908, tocmai în Elveţia, cu ocazia unui turneu amical. Bilanţul între cele două eterne rivale este următorul: 91 de succese rosso-neri, 64 remize, 80 victorii Inter. Nerazzurri sunt însă în avantaj dacă ne referim doar la partidele disputate în campionatele cu serie unică, deci din 1929 încoace: 128 jocuri, 47 victorii Inter, 43 remize, 38 de izbânzi ale lui Milan. În ceea ce priveşte meciurile disputate în această perioadă cu cei din via Turati nr. 3 în rol de gazde, situaţia este următoarea: 62 de confruntări, 20 de victorii ale "diavolilor", 18 remize, 24 de succese ale Interului, 79 de goluri marcate de Milan, 83 de către adversari.

Să mai spunem că gruparea roş-negrilor a obţinut primul succes, într-un joc considerat pe teren propriu, abia în ediţia 1937-38 (1-0), după 5 eşecuri şi 3 rezultate de egalitate. Cea mai categorică victorie a Inter-ului (în rol de formaţie oaspete): 5-1 în '73-'74. Iar cea mai netă diferenţă de scor la care s-a impus Milan (în rol de gazdă): a fost 3-0 în ediţiile '64-'65; '70-'71 şi '74-'75. Tot cu Milan ca echipă organizatoare s-au înregistrat 3 rezultate de 0-0: la 12 martie 1978, la 18 martie 1984 şi la 12 octombrie 1986. Din cei care au evoluat în ultimul joc, mai sunt şi astăzi prezenţi la cele două team-uri 5 jucători: *Tassotti, Maldini, Bareşi şi Donadoni*, respectiv *Bergomi!*

FOGGIA ÎN CORZI!

După incidentele din partida cu Salernitana, întreruptă în minutul 88, Comisia de disciplină a hotărât următoarele: suspendarea terenului formaţiei Foggia pe 4 etape, precum şi suspendarea a 3 jucători, *Bianchini şi Di Bari* (pe câte 3 etape), şi *Sciacca* (o etapă).

NAPOLI - PRIMUL PUNCT EXTERN ÎN '96!

Remiza obţinută de formaţia lui Boşkov la Cremona a coincis cu primul punct realizat în deplasare, în anul 1996, după eşecurile de la Udine (2-3), Padova (2-4), Inter (0-4) şi Florenţa (0-3).

L'EROE DELLA GIORNATA

ENRICO CHIESA

- s-a născut la Genova, la 29 decembrie 1970
- a debutat în Serie A la 16 aprilie 1989, la Sampdoria, în jocul cu Roma, pe Olimpico (scor 0-1).
- a evoluat la Sampdoria până în '90, fiind cedat la Teramo, Serie C2.
- anul următor a jucat la Chietti, în C1 (24 meciuri, 6 goluri)
- a revenit pentru un sezon la Sampdoria (26 jocuri, 1 gol), evoluând apoi la Modena (serie B, 36 partide, 14 goluri) şi în '94-'95 la Cremonese (34 jocuri, 14 goluri)
- din vara lui '95 joacă din nou la Sampdoria
- este căsătorit de 3 ani, cu Francesca

ANGLIA

O VA RĂZBUNA KLINSMANN PE TOTTENHAM?

* Petrescu, actorul unui "sfert" magic

Învinsă cu 4 zile înainte de Bayern-ul lui Klinsmann în Cupa UEFA, Nottingham Forest a devenit sâmbătă ultima echipă calificată în "sferturile" celei de-a 115-a editii a Cupei Angliei, FA Cup, în dauna fostului team al germanului, Tottenham, gratie celor 3 parade salvatoare ale bravului goalkeeper Mark Crossley la penaltyurile de departajare executate de Wilson, Rosenthal si Sheringham. La White Hart Lane, în fata a 31055 spectatori, într-o atmosferă incendiară, **TOTTENHAM- NOTT'M FOREST 1-1: Sheringham (32)- Roy (9),** "pădurarii" câstigând cu 3-1 la penaltyuri. Ca o curiozitate, portarul Crossley a mai parat un penalty executat de cei de la Tottenham, tocmai în finala Cupei Angliei 1991, Tottenham- Forest 2-1! Altceva mult mai grozav vreau însă să vă spun de la acest ultim meci al fazei optimilor Cupei, în care Tottenham a avut o bară în minutul 120(!), prin tânărul Slade, meci pe care am avut sansa să-l urmăresc în direct, via satelit, pe un post TV englez, fără comentariul aferent al crainicului reporter. În aceste conditii, vuietul tribunelor, dintotdeauna fascinant la Cupa Angliei, respectiv replicile demne de urechea ciulită s-au revărsat splendid timp de peste două ore din cutia televizorului. Si cameramanul pătruns pe gazon la final, în preajma meleului fericirii executat ad-hoc de niste jucători descătusati, ne-a oferit următoarele strigăte: *"FANTASTIC!... BRILLANT!... WHAT A FUCKING PERFORMANCE!"* Asa strigau în disperare Roy, Haaland si restul trupei "pădurarilor" victoriosi în optimi. Cupa Angliei naste cele mai grozave pasiuni si emotii, indiferent de turul competitiei...În sferturi, NOTT'M FOREST o va întâlni pe teren propriu, în unică mansă, mâine, pe ASTON VILLA BIRMINGHAM. Câstigătoarea acestei dispute va juca în semifinala de duminică 31 martie, de pe teren neutru, cu calificata din sfertul LIVERPOOL FC- LEEDS, a cărei rejucare va avea loc miercurea viitoare, meciul initial, de duminică, de la Leeds, modest dealtfel, încheindu-se nedecis (0-0). A doua semifinală, rezultată conform tragerii la sorti efectuată duminică de fostii mari jucători ai anilor '60, Bobby Collins si Ian Saint John, va opune câstigătoarele perechilor MANCHESTER UTD- SOUTHAMPTON (s-a jucat aseară târziu) si WIMBLEDON- CHELSEA (se va rejuca miercurea viitoare, căci în meciul initial, de sâmbătă, de la Chelsea, despre care vă voi povesti în continuare, a fost egal).

** Super-London-derby:

CHELSEA- WIMBLEDON 2-2 (M. Hughes-70, R. Gullit-81 - R. Earle-54, D. Holdsworth-82), pe un Stamford Bridge în delir, plin ochi(30805 spectatori). A fost un meci extraordinar, în care micuta Wimbledon, cu doar 2 internationali în formatie (Leonhardsen si Ekoku), a controlat clar ostilitătile în fata aristocratiei Chelsea, cu titratii Clarke, Petrescu, Phelan, Johnsen, Gullit, Wise, Spencer si Hughes în teren. Mai mult chiar, "Domnii" au fost la un pas de eliminare când sutul lui Gullit s-a furisat, ricosat, extrem de norocos, în plasa portii lui Sullivan. Dar n-au trecut nici 60 secunde si Wimbledon a egalat, gratie celei de-a 14-a reusite în acest sezon a lui Dean Holdsworth, care este astfel la doar un gol distantă de o masină Ferrari promisă la începutul sezonului de boss-ul clubului, Sam Hammam.

Holdsworth și căpitanul Earle (jucătorul de culoare), marcatorii lui Wimbledon în dauna lui Petrescu & Co

Ca o consecintă a meciurilor din Cupă, în campionat s-au jucat doar 3 meciuri, si anume **ASTON VILLA- QPR 4-2, WEST HAM- MIDDLESBORO 2-0** (Ilie Dumitrescu a debutat imediat după pauză, la 1-0, în tricoul visiniu cu numărul 18) și **EVERTON - COVENTRY 2-2.** Cum primele 3 clasate, care detin sanse la titlu, n-au jucat, referirile la Premier League rămân pe martea viitoare.

Alte rezultate: **NEWCASTLE - MAN. UTD. 0-1 (Cantona), ARSENAL- MAN. CITY 3-1** (tunarii îl vor pe girondinul Bixente Lizarazu), **ASTON VILLA - SHEFFIELD WEDN 3-2** (olandezul Blinker a debutat cu o "dublă" în contul oaspeților) și **QPR- LEEDS 1-2.**

■ MIHAI COMŞULEA

CARLING PREMIERSHIP

1. NEWCASTLE	28	19	4	5	52-26	61	+19
2. MAN. UTD.	29	18	6	5	55-29	60	+21
3. ASTON VILLA	31	17	7	7	49-30	58	+10
4. LIVERPOOL	28	16	7	5	56-24	55	+13
5. ARSENAL	29	13	9	7	39-27	48	+6
6. TOTTENHAM	28	13	9	6	35-25	48	+3
7. EVERTON	30	13	8	9	46-32	47	+2
8. CHELSEA	29	11	10	8	35-31	43	+1
9. NOTTM. FOR.	28	11	10	7	38-39	43	+4
10. BLACKBURN	29	12	6	11	43-34	42	0
11. WEST HAM	30	12	6	12	35-39	42	-3
12. LEEDS	28	12	5	11	35-40	41	+2
13. MIDDLESBORO	30	9	7	14	28-41	34	-11
14. SHEFFIELD	30	7	8	15	41-52	29	-16
15. COVENTRY	29	5	12	12	37-53	27	-18
16. WIMBLEDON	28	6	8	14	40-56	26	-19
17. MAN. CITY	29	6	8	15	21-43	26	-22
18. SOUTHAMPT.	27	5	10	12	27-39	25	-17
19. QPR	31	6	4	21	27-50	22	-26
20. BOLTON	29	5	4	20	29-58	19	-23

GERMANIA

FREIBURG, SPERIETOAREA BAVAREZILOR

Săptămână plină în Bundesliga, începută chiar martea trecută, când s-au jucat restantele: *Schalke - Köln 0-0, St. Pauli - Freiburg 1-1 (Sobotzik 30 - Wassmer 55), Bremen - Hamburg 2-1 (Scholz 2, Cardoso 32 - Spörl 18).*

Continuă interesantul duel de la distantă dintre Bor. Dortmund si Bayern, nici una dintre protagoniste nereusind să profite din plin de pasii gresiti ai celeilalte (vezi înfrângerile de pe teren propriu cu KSC, în cazul lui Bayern sau Hansa Rostock, când vine vorba de galben-negri).

LEVERKUSEN - STUTTGART 0-0. De 4 meciuri echipa lui Lupescu n-a mai înscris, asa încât cea de-a 200-a victorie în Bundesliga se lasă încă asteptată. Primul meci în deplasare în care Stuttgart n-a marcat, dar nici n-a primit gol. Oricum, tandemul Bobic - Elber a înscris mai multe goluri (26) decât toată echipa adversă. Bobic s-a autoaccidentat (la menisc).

HAMBURG - DÜSSELDORF 4-1: Ivanauskas (57), Jähnig (66), Bäron (77), Albertz (84, pen.) - Tonello (89). Singura echipă care nu a pierdut pe teren propriu a rămas Hamburg. Antrenorul Wolfgang Felix Magath a reusit o premieră a ligii: în minutul 87 a schimbat trei jucători deodată!

TSV 1860 - BREMEN 1-1: Winkler (20, pen.) - Cardoso (75, pen.). Werder rămâne neînvinsă în retur (2 victorii, 2 remize), ultimul succes extern al verzilor fiind datat 6 septembrie 1995, 1-0 la Freiburg. "Leii", un singur gol marcat după ce în ultimele 5 etape înscriseseră câte două în fiecare joc. Un egal care i se datorează mai ales portarului münchenezilor, Bernd Meier.

UERDINGEN - KÖLN 1-1: Lesniak (2) - Polster (78, pen.). Eliminati: Heintze (81) - Thiam (64), Polster (83). Ghinionul celor din Uerdingen a fost norocul vizitatorilor. Austriacul Toni Polster a transformat al 8-lea penalty de când joacă în Germania (nici unul ratat).

KARLSRUHE - SCHALKE 0-1: Mulder (39). Olandezul Youri Mulder a semnat cea de-a 333-a victorie a albastrilor. De altfel, este al 8-lea gol al său în acest campionat, dintre care 6 au adus victoria echipei sale cu 1-0! După ce a sărbătorit săptămâna trecută cea de-a 100-a victorie ca antrenor, Winnie Schäfer a "împlinit" sâmbătă contrariul: cea de-a 100-a înfrângere.

FREIBURG - BAYERN 3-1: Decheiver (43, 51), Todt (88) - Klinsmann (16, pen.). Eliminat Helmer (B., 90). A treia înfrângere consecutivă a bavarezilor la Freiburg din tot atâtea jocuri în prima divizie. Precedentele au fost înregistrate la 21 noiembrie 1993 (3-1) și la 23 august 1994 (5-1). Olandezul Harry Decheiver, care a debutat la Freiburg în etapa a 12-a, a participat la 9 din cele 13 goluri marcate de SCF de atunci (5 goluri, 4 pase decisive). Papin a reintrat după 4 luni (ultimul meci, la 10 noiembrie 1995, la Rostock).

KAISERSLAUTERN - FRANKFURT 1-1: Wagner (48) - Schupp (89). Frankfurt a primit al 10-lea gol după un corner. Toate cele 5 remize externe ale lui Eintracht au fost la scorul de 1-1. Gazdele au reusit o singură victorie în ultimele 12 etape.

DORTMUND - ST. PAULI 1-0: Zorc (63). Omul - emblemă al Borussiei, Michael Zorc (34 ani, din 1978 legitimat la Dortmund) înscriind al 9-lea gol în acest campionat a devenit, alături de Harald Spörl (Hamburg), cel mai eficace mijlocas din ligă. De altfel, în toate cele 3 meciuri jucate de campioni în acest campionat contra echipelor din Hamburg, Zorc a înscris.

GLADBACH - ROSTOCK 3-2: Effenberg (17) Petterssen (24), Kastenmaier (49, pen.) - Beinlich (22, pen.) Micevski (63). Fiecare victorie a celor din Rostock a fost realizată prin două goluri înscrise. Si de data asta estiçii au marcat de două ori, dar...

Nici o modificare în fruntea clasamentului golgeterilor: *Martin Dahlin* (Gladbach) 14 goluri, *Fredi Bobic* si *Geovane Elber* (ambii Stuttgart), câte 13 goluri.

Etapa viitoare, vineri, 15 martie: Bremen - Freiburg, Köln - 1860. Sâmbătă, 16 martie: Frankfurt - Leverkusen, Schalke - Uerdingen, Rostock - Hamburg, St. Pauli - 'Gladbach, Stuttgart - Dortmund, Bayern - Kaiserslautern. Duminică, 17 martie: Düsseldorf - Karlshruhe. Până atunci, astăzi se joacă restanța Düsseldorf - Bremen.

■ MARIUS BREAZU

Bundesliga

1. DORTMUND	21	13	6	2	49-25	45	+15
2. BAYERN	22	14	2	6	49-30	44	+14
3. GLADBACH	21	10	4	7	33-35	34	+4
4. STUTTGART	21	8	8	5	43-36	32	+2
5. HAMBURG	21	8	8	5	36-30	32	-1
6. SCHALKE	21	8	8	5	25-25	32	-1
7. ROSTOCK	20	7	8	5	32-26	29	+2
8. TSV 1860	22	7	7	8	33-34	28	-8
9. LEVERKUSEN	19	6	9	4	22-15	27	-3
10. FREIBURG	22	7	6	9	19-26	27	-6
11. KARLSRUHE	22	6	8	8	30-33	26	-10
12. BREMEN	21	5	10	6	22-26	25	-8
13. FRANKFURT	22	6	7	9	33-39	25	-5
14. ST. PAULI	21	5	7	9	28-33	22	-5
15. KOLN	21	3	11	7	19-24	20	-13
16. K'LAUTERN	21	3	11	7	20-28	20	-16
17. DUSSELDORF	21	3	9	9	19-33	18	-12
18. UERDINGEN	21	2	9	10	17-31	15	-18

GIL DĂ CU PUMNUL SI ... ATLETICO IA BĂTAIE !

SPANIA

Săptămâna trecută, în cadrul unei consfătuiri a conducătorilor echipelor din Primera Division, o discuție în contradictoriu a degenerat în rostirea unor insulte și injurii incalificabile, între Jesus Gil, boss-ul lui Atletico și Jose Maria Canneda, presedintele lui Compostela. Intrat în scenă pe post de pacificator, directorul managerial al Compostelei, Jose Hidalgo, a turnat gaz pe foc, finalul fiind în... pumni! Gil a pledat pentru ca un procent mai mare din drepturile de televiziune să le revină echipelor mari din Spania și ca numărul formațiilor din prima ligă să fie redus la 20, idei la care team-urile mici s-au opus vehement. Gil a amenințat chiar cu retragerea lui Atletico din campionat, dacă problemele nu vor fi soluționate în favoarea granzilor. Trupe care au primit câteva lovituri spectaculoase în etapa a 30-a. Primele trei clasate au fost înfrânte, două chiar pe teren propriu. **ATL. MADRID - VALLADOLID 0-2: Peternac (79, 90).** Poate cea mai mare surpriză a acestei ediții, dat fiind faptul că cele două echipe au fost despărțite în clasament de 39 de puncte! Călăul alb-roșilor s-a numit Peternac, croatul care a izbutit o triplă în runda precedentă, împotriva lui Santander. De altfel, Peternac a marcat 13 goluri din cele 39 ale Valladolidului, deci o treime. Încurajată de un public fanatic (65.000 de aficionados), care scanda înaintea meciului "Campeones", madrilenii au evoluat șters, întărind ideea că nu se descurcă în fața codașelor clasamentului. Nebunaticul Gil a găsit totuși puterea să-și felicite jucătorii și antrenorul. Astfel, victoria cu numărul 900 în prima ligă pentru Atletico mai întârzie...

Norocul liderei s-a numit Mijatovici & Co. **VALENCIA - BARCELONA 4-1: Fernando (40), Viola (43), Mijatovici (48, 87) - Amor (69).** Un succes așteptat de 14 ani, obținut în fața unei echipe care a folosit toți cei 5 jucători străini de care dispune. Deci a jucat și Hagi (din min. 52)! Gică Popescu a primit al 8-lea "galben" din acest sezon, iar Amor a marcat golul cu numărul 4000 pe prima scenă a catalanilor.

Fosta ocupantă a locului 3 a clacat și ea pe teren propriu. **COMPOSTELA - BETIS 1-2: Beguido (65) - Alfonso (75, 86).** Centralul Diaz Vega a trimis la vestiare în prima repriză doi jucători ai gazdelor, Passi (min. 28 - proteste) și Viguena (min. 43 - faulturi repetate). Cu doar 9 jucători pe teren, Compostela a cedat în final, reușind însă deschiderae scorului. A fost al 2-lea eșec acasă din acest campionat. La gazde a reintrat după o lungă absență Paco Llorente, dar a lipsit danezul Christensen, victima unui accident de mașină. Din fericire, deși mașina a fost făcută praf, acesta va reveni pe gazon după câteva zile.

Tot în 9 oameni a terminat meciul și Realul și rezultatul a fost: **TENERIFE - REAL 3-0: Toni Robaina (45), Pizzi (54, 87).** Insularii au fost din nou nașii campionilor en-titre. Despre jocul în sine, să-i dăm cuvântul președintelui madrilenilor, Lorenzo Sainz: *"După cum am jucat nu mă mir că am pierdut la acest scor, dar acest lucru nu știrbește cu nimic meritele lui Tenerife. Am pierdut pe greșeli personale, în special la golurile unu și trei, când Buyo a făcut adevărate cadouri, inexplicabile pentru un portar cu experiența lui."* Clar, nu! Să mai adăugăm că cei care au văzut cartonașul roșu au fost Alkorta și Hierro (min. 41 și 57).

Continuă miracolul trupei lui Gică Craioveanu. **SOCIEDAD - ZARAGOZA 3-1: Karpin (7), Luis Perez (55), Javi Garcia (79) - Nayim (12).** Cu fostul craiovean titular, gazdele au obținut a 6-a victorie consecutivă pe stadionul "Anueta", fiind la a 12-a partidă fără înfrângere, record absolut pentru antrenorul Javier Irrureta.

Succes confortabil și pentru colegii lui Răducioiu (care n-a jucat). **ESPANOL - ATH. BILBAO 3-0: Pochettino (35), Francisco (47), Benitez (74).**

Record de spectatori pe Sanchez Pizjuan (64.000), fapt datorat și ieftinirii prețului biletelor. A reintrat și Suker (absent 3 etape), dar n-a fost decât **F.C. SEVILLA - CELTA 0-0.**

Încă două victorii ale oaspeților **SALAMANCA - OVIEDO 0-1: Carlos (89).** Trupa lui Ovidiu Stângă (titular) a fost întrecută datorită golului marcat de Carlos, introdus pe teren doar în minutul 84!

ALBACETE - RAYO 1-2: Bjelica (13 - penalty) - Aquino (42), Varla (59). Două absențe de marcă: Zalazar (Albacete) și Guilhermo (Rayo). În acest meci s-a dictat singurul penalty din această rundă. Succes foarte important în lupta pentru evitarea retrogradării, obținut în 9 oameni, Palacios și Baraha (min. 66 și 81), fiind eliminați. Și gazdele au terminat în 10, Alejandro (min. 75) văzând cartonașul roșu.

GIJON - CORUNA 1-1: Eloy (31) - Lopez Rekarte (52). Din nou fără Sabou, gazdele nu reușesc să-și revină, având o situație dificilă în clasament. Gijon-ul l-a recuperat pe Hugo Perez, Yekini fiind însă rezervă. Și la oaspeți, două piese de bază au stat pe bancă: Aldana și Fran.

SANTANDER - MERIDA 2-0: Faizulin (73), Villabona (88). Contraatacurile lui Santander au decis soarta acestui meci. Popov, de la gazde, va pleca probabil din viitorul sezon la Compostela.

■ GHIȚĂ OCHIȘOR

CLASAMENT

1. ATL.MADRID	30	20	5	5	54-20	65	+20
2. BARCELONA	30	16	9	5	52-26	57	+12
3. VALENCIA	30	17	4	9	56-39	55	+7
4. ESPANOL	30	15	9	6	42-24	54	+9
5. COMPOST.	30	16	5	9	42-38	53	+5
6. BETIS	30	13	11	6	43-32	50	+5
7. TENERIFE	30	13	9	8	49-44	48	+3
8. REAL	30	13	8	9	57-43	47	+2
9. SOCIEDAD	30	12	8	10	39-40	44	-1
10. CORUNA	30	11	9	10	48-28	42	0
11. CELTA	30	9	11	10	31-33	38	-4
12. ZARAGOZA	30	9	9	12	36-43	36	-6
13. OVIEDO	30	9	8	13	33-43	35	-13
14. BILBAO	30	8	10	12	30-42	34	-11
15. SEVILLA	30	8	10	12	28-40	34	-11
16. SANTANDER	30	8	10	12	32-48	34	-11
17. RAYO VALEC.	30	8	7	15	33-52	31	-14
18. GIJON	30	8	6	16	36-43	30	-15
19. ALBACETE	30	7	9	14	41-57	30	-18
20. VALLADOLID	30	7	8	15	38-49	29	-13
21. MERIDA	30	5	12	13	24-42	27	-15
22. SALAMANCA	30	5	9	16	38-56	24	-24

AJAX este FRUMOASA și BESTIA

Europa fotbalistică a asistat miercurea trecută la o nouă demonstrație de forță din partea câștigătoarei Champions League '95, Ajax Amsterdam (pronunția numelui echipei este I-iacs), care a triumfat la Dortmund, în dauna Borussiei, după câteva luni nu foarte fructuoase în meciurile amicale și în liga olandeză pentru trupa lui Louis Van Gaal. Alb-roșii au punctat însă la momentul oportun, grație lui Edgar Davids și Patrick Kluivert, fii ai unor fotbaliști profesioniști emigrați din Surinam, demonstrând că sunt un team croit pentru momentele mari. Să ne amintim tripleta de victorii la zero în dauna lui AC Milan din sezonul trecut, respectiv dubla, tot la zero, în fața Realului madrilen. Argentinianul Jorge Valdano, antrenorul din toamnă al spaniolilor, a simțit pe propria-i piele furia olandeză, materializată pe Santiago Bernabeu prin două goluri, tot atâtea bare și două goluri valabile anulate: *"Ajax nu este numai echipa anilor '90, ea se apropie, în plus, de fotbalul utopic. Concepția lor de joc e splendidă, ei deținând totodată și o superioritate fizică. Ajax este Frumoasa și Bestia."* Iar faptul că, deocamdată, PSV Eindhoven este lideră în Olanda, nu se datorează neapărat lapsusurilor lui Ajax, ci mai degrabă ofensivei generale a olandezilor, 6 din cele doar 8 goluri înscrise în deplasare săptămâna trecută în Cupele Europene fiind opera celor 3 echipe din Țara Lalelelor, și nu oriunde, ci la Dortmund, Gladbach și pe Camp Nou. Așa încât Ajax n-are de ce să-și bată capul, pe teren jocul ei de pase cu tentă ofensivă fiind marca Citizen, iar în afara lui politica managerială a clubului bifând necontenit o tradiție veche de 25 de ani. Ajax este o descoperitoare și modelatoare de talente, pe care mai apoi le cedează pe bani grei, olandezii burdușind foarte rar buzunarele altor cluburi europene. În '73 Cruyff părăsea Ajaxul pentru Barcelona pe 2,3 milioane dolari, o sumă pe atunci. Mulți alții l-au urmat, doar Danny Blind și Frank de Boer rămânând din trupa care câștiga acum 4 ani Cupa UEFA, în sezonul de debut al lui Van Gaal pe banca lui Ajax. Și din cele 36 de milioane dolari încasate atunci pe Bergkamp&Co, clubul a cheltuit doar 5 milioane pe înlocuitori, o nouă echipă, și mai strălucitoare, răsărind de la Amsterdam. În consecință, Champions League a venit firesc, iar premiul financiar de la UEFA n-a fost alocat achiziției de noi jucători, că doar creșa clubului n-a descoperit degeaba ultimele senzații, Musampa, Wooter, Reuser, Schulp sau Tuhuteru, ci a servit construirii unei noi arene, ale cărei 50000 locuri sunt deja vândute în totalitate pe sezonul '96-'97.

În vară, cu siguranță, ciclul va fi reluat. Ajax va oferi miliardarilor Europei alți câțiva "bebeluși" și-i va da credit generației lui Kiki Musampa. Mai rămâne de văzut doar dacă vor opera din postura de dubli câștigători ai Champions League...

L-am citat pe Valdano, să-l citām acum și pe fostul antrenor al Scoției, reputatul Andy Roxburgh: *"Pe Ajax aș compara-o cu un vultur care-și întinde aripile când se avântă amenințător înainte. Mulți se întreabă dacă nu cumva este cam vulnerabilă în defensivă, dar Ajax a adeverit tocmai vechea zicală cum că atacul este cea mai bună apărare."*

■ Pe 3 și 4 august Ajax va participa la turneul amical Umbro de la City Ground-Nottingham, alături de Chelsea, Nottm Forest și Manchester United.

007

■ Duminică s-a disputat primul dintre cele 639 meciuri din preliminariile Coupe du Monde France '98: Dominica - Antigua 3-3, în zona CONCACAF.

■ Conducerea Federației irlandeze, în frunte cu președintele Louis Kilcoyne, a căzut în bloc.

■ Brazilia și Argentina s-au calificat la Olimpiadă, din zona CONMEBOL.

■ Andreas Thom și Pierre Van Hoydonck au întors în ultimele două minute, în favoarea lui Celtic, soarta sfertului de finală a Cupei, cu Dundee Utd. (2-1).

UNGARIA

VASCKO ÎNSCRIE PENTRU BEKESCSABA!

Miercurea trecută, timișoreanul *Emeric Vascko* a evoluat într-un meci test în "11"-le lui Elöre Bekescsaba împotriva divizionarei B, Nyregyhasa. El a jucat ca vârf, marcând un gol cu capul și lăsând o impresie bună, iar formația lui a învins cu 3-0. În acest sezon nu poate fi vorba însă de vreun transfer, deoarece acum 2 săptămâni Elöre a legitimat 3 sârbi, având acum deja 4 străini în lot; regulamentul nu permite decât folosirea a 3 "stranieri" pe teren.

83 DE TRANSFERURI ÎN IARNĂ

Cele 16 participante în NB1 au efectuat în această pauză competițională nu mai puțin de 83 de transferuri. Cele mai multe rocade s-au făcut la *Fehervar '96 Parmalat*, 8 jucători plecați, 10 sosiți! Urmează *Györ*, cu 7 plecați și 9 veniți. La polul opus, *Vasas*, care n-a transferat nici un jucător și n-a renunțat la vreunul. Au venit și mulți străini, printre care albanezul *Demollari*, olandezul *Benito Berliot*, și chiar doi liberieni, *John Moses* și *Philip Tabuah* (ambii la Honved).

VINCZE - CEL MAI SCUMP JUCĂTOR

În revista "Nemzeti Sport" a apărut o listă cu prețurile jucătorilor celor 16 formații din prima ligă, conform grilei fiecăruia. Cel mai scump este *Vincze*, de la *BVSC Dreher*, care valorează 26 milioane forinți. El este urmat de *Illes* (MTK - 25 milioane); *Dardoi* (BVSC - 23 milioane); *Lisztes și Telek* (ambii Ferencvaros - câte 22 milioane); *Preisinger* (Zalaegerszeg - 21 milioane). Cei mai scumpi străini sunt: *Kuntici și Kopunovici* (ambii Ferencvaros - 20, respectiv 18 milioane); *Niicenko și Jermeiev* (ambii Stadler - 20, respectiv 16 milioane forinți).

Iată și prețurile (în milioane de forinți) la care sunt estimați cei 17 jucători români care activează la ora actuală în prima divizie: *Miriuță* (Parmalat) - 15; *Oprișan* (MTK) - 14; *Azoiței* (Györ) - 13; *Pena* (Kispest) și *Goian* (Debrecen) - ambii câte 10; *Berecski* (Csepel) - 9; *Negrău* (Szombathely) - 8; *Kulcsar* (Bekescsaba) - 7; *Ilea* (Debrecen), *Piroska și Ghindă* (ambii Kispest) - toți trei câte 6; *Andrasi* (Vac), *Dumitrașcu, Simion, Oprea* (toți de la Györ) - câte 5; *Tikosi* (Csepel) - 4; *Bumb* (Pecs) - 3.

În cazul în care fostul jucător al lui FC Maramureș, *Piroska*, în prezent la Kispest, va fi naturalizat, antrenorul *Kalman Meszöly* îl va selecționa imediat în naționala Ungariei!

ȘETFAN MARTON

URECHEA CIULITĂ

INTERNATIONAL

GRAHAM TAYLOR, fostul antrenor al reprezentativei Angliei: *"Antrenorii nu influențează rezultatele meciurilor în măsura în care cred spectatorii. Odată intrați jucătorii în teren, eu nu mai pot face numic."*

BRIAN CLOUGH, legedarul ex-antrenor al lui Nottingham Forest:" *Dacă Dumnezeu ar fi socotit că fotbalul trebuie jucat în aer, atunci ar fi plantat iarbă în cer."*

MARIO BASLER, despre selecționerul Bundesteamului, Berti Vogts:"*Este un competent organizator de excursii. Probabil îl voi lua cu mine în excursia pe care am s-o fac în Anglia, la vară."*

THOMAS STRUNZ (Bayern), apropo de revederea cu Erich Ribbeck (antrenor Leverkusen), cel care l-a dat afară acum trei ani de la Bayern, și care acum și-a dus echipa la antrenamente la München, pe terenuri încălzite: "*Întâlnirea a fost caldă ca afară. Adică de -10 grade C*".

MARCELLO LIPPI, după meciul tur din Champions League, Real-Juventus: "*Îmi doresc ca în partida de la Torino să avem parte de un arbitraj la fel de <<atent>> cum a avut Real astă-seară.*"

STEFAN EFFENBERG (Borussia M'Gladbach), despre colegul său Martin Dahlin:" *Fiindcă a dat 14 goluri, este foarte prețios pentru echipa noastră. Doar de aceea. Mai multe nu vreau să spun despre el.* "

ROLF RUSSMAN (manager M' Gladbach), apropo de declarația lui Effenberg, care i-a citat pe Cantona și Ginola ca pe 2 dintre cei 3 atacanți de clasă mondială care din vară vor sosi la Bokelberg: "*Al treilea e Gerd Muller!*"

CARLO MAZZONE (antrenor AS Roma): "*Pentru a prinde un loc în Cupa UEFA nu trebuie să ne preocupe ce face Inter, ci trebuie să ne concentrăm s-o devansăm pe Lazio.*"

BUGS BUNNY

YUGOSLAVIA

MLADOST ȘI RAD PESTE CRVENA ZVEZDA?

O nouă săptămână fără respiro pentru formațiile din primele două ligi. Miercuri s-au disputat jocurile etapei a 19-a, amânată la 10 februarie din cauza timpului nefavorabil. Se pare că lui Partizan nu-i priesc jocurile din rundele intermediare. După ce cu o săptămână în urmă alb-negrii au pierdut cu Mladost Lucani, acum liderul a clacat în fața ocupantei locului 7!

RAD - PARTIZAN 2-1: Pasici (28), Bunievcevici (81) - Cakar (44-penalty)

În rest, s-au înregistrat rezultate normale: **CRVENA ZVEZDA - CUKARICKI 1-0: Ognjenovici (31), VOJVODINA - MLADOST LUCANI 5-0: Stojak (2,65), Milosevski (11), Cilinsek (17), Anici (44); SLOBODA - PROLETER 2-1: Tomici (16), Dragutinovici (79) - Nedeljkov(34); RADNICKI NIS - BECEJ 2-2: D. Ilici (41), Milenkovici (56) - Cirici (45, 65)**

Duminică, în cadrul etapei a 24-a, fotbalul iugoslav a îmbrăcat din nou haine de sărbătoare. S-a disputat al 103-lea derby belgrădean, pe stadionul "Marakana" fiind prezenți 50.000 de spectatori.

CRVENA - ZVEZDA - PARTIZAN 2-3: Krupnikovici (31-penalty), Pantelici (62) - Pazin (39), Nadj (43), Cakar (47). Joc foarte interesant, cu răsturnări spectaculoase de scor. Să spunem că liderul a avut și o bară, la scorul de 0-0, în min. 11, prin Cirici. Penalty-ul în favoarea celor de la Zvezda a fost cam dubios. În final gazdele au atacat insistent dar n-au izbutit nici măcar egalarea, pierzând pe teren propriu ca și în toamnă (atunci a fost 0-1). Oricum, victoria lui Partizan a fost meritată. Au jucat: ***ZVEZDA:*** *Z. Milojevici - Marinovici, V. Milojevici, Sakici, P. Stankovici - Milivojev, Radmanovici, Njegus, Krupnikovici - Pantelici, Ognienovici.* ***PARTIZAN:*** *Damianac - Sveflicici, Bolici, Giurici, Tasevski - Mirkovici, Vukicevici, Nadj, Cakar - Cirici, Hristov.* Au mai intrat pe parcursul meciului: *Agici, Pauca și D. Stankovici (la Zvezda)*, respectiv *Pazin, Tesovici, Tomici (la Partizan).*

În celelalte 4 partide am consemnat doar un succes al gazdelor.

VOJVODINA - RADNICKI NIS 4-0: Stojak (63), Drincici(70), Bjegovici (73), Radoicici(80). Interesant este faptul că în prima repriză Vojvodina n-a marcat nici un gol, trimițând în schimb de 3 ori mingea în bară!

PROLETER - BECEJ 2-2: Nedeljkov (24), Kujungici (89) - Mulima (9), Zagorac (48).

SLOBODA - RAD 0-1 : Knejevici (28-penalty)

CUKARICKI - MLADOST LUCANI 1-1: S.' Markovici (78) - Vamici (67).

PRVA B LIGA

Miercuri. *O.F.K. Beograd - Obilici 0-1; Radnicki Novi Beograd - Borac 0-3; Hajduk Kula - Zemun 0-0; Napredak - Buducnost 3-1; Loznica - Mladost Backi Jarak 2-1.*

Sâmbătă. *O.F.K. Beograd - Zemun 0-2; Obilici - Buducnost 0-1; Borac - Mladost Backi Jarak 1-0, Napredak - Loznica 2-1.*

■ **MILE PUTNIK**

CLASAMENT PRVA A LIGA

1.	PARTIZAN	24	18	4	2	66-17	30
2.	CRVENA ZV.	24	17	3	4	56-21	27
3.	VOJVODINA	24	15	6	3	49-17	27
4.	BECEJ	24	9	9	6	36-25	17
5.	CUKARICKI	24	10	12	2	38-12	16
6.	RAD	24	11	6	7	38-19	15
7.	RADNICKI	24	8	9	7	30-32	15
8.	MLADOST	24	10	6	8	31-28	14
9.	PROLETER	24	7	5	12	28-45	11
10.	SLOBODA	24	9	4	11	23-31	9

CLASAMENT PRVA B LIGA

1.	ZEMUN	24	8	6	10	28-29	18
2.	HAJDUK	23	8	8	7	22-23	16
3.	NAPREDAK	24	6	5	13	24-51	16
4.	OBILICI	24	9	4	11	36-41	14
5.	BORAC	24	7	4	12	24-30	14
6.	RADNICKI	23	8	5	10	32-37	12
7.	LOZNICA	24	7	4	13	32-45	11
8.	BUDUCNOST	24	4	5	15	18-46	11
9.	OFK BEOGR.	24	3	6	15	24-62	8
10.	MLADOST	24	5	6	13	43-50	5

FRANȚA

Et. 31: St.Etienne-Le Havre 1-1,Guingamp-Strasbourg 3-0,Lille-Rennes 0-0,Bordeaux-Metz 4-0,Nice-Auxerre 1-3,Gueugnon-Monaco 2-2,Nantes-Cannes 2-0,Bastia-Montpellier 1-0,Martigues-Lens 0-1,Paris SG-Lyon 2-0.

CLASAMENT

1. PARIS S.G.	31	17	9	5	54-25	60	+15
2. AUXERRE	30	17	4	9	51-26	55	+10
3. LENS	31	13	13	5	35-22	52	+4
4. METZ	28	14	9	5	30-20	51	+12
5. MONACO	30	14	8	8	44-30	50	+2
6. NANTES	31	13	9	9	36-33	48	0
7. MONTPELL.	30	13	8	9	42-34	47	+2
8. GUINGAMP	30	12	11	7	29-23	47	-1
9. STRASB.	30	10	11	9	38-32	41	-1
10. BASTIA	30	12	5	13	37-38	41	-4
11. RENNES	29	10	10	9	32-33	40	-2
12. LE HAVRE	31	10	9	12	29-37	39	-6
13. LYON	30	8	13	9	33-34	37	-8
14. BORDEAUX	31	10	6	15	36-42	36	-12
15. NICE	31	9	7	15	31-40	34	-11
16. CANNES	30	9	6	15	34-43	33	-15
17. LILLE	31	6	12	13	23-39	30	-15
18. ST. ETIENNE	29	5	13	11	29-43	28	-17
19. GUEUGNON	30	4	12	14	21-41	24	-21
20. MARTIGUES	31	7	3	21	23-52	24	-21

OLANDA

Et. 26: Waalwijk-Eindhoven 1-3,Sittard-Utrecht amânat,Kerkrade-Groningen 0-0,Breda-Deventer 2-0,De Graafschap-Volendam 1-0,Sparta Rotterdam-Heerenven 5-2,Nijmegen-Arnheim 0-1,Ajax-Twente 6-1,Feyenoord-Tilburg amânat.

CLASAMENT

1. EINDHOV.	24	19	3	2	81-14	60	+24
2. AJAX	23	19	2	2	78-15	59	+23
3. SP. ROTT.	25	11	8	6	42-40	41	+2
4. FEYEN.	24	11	7	6	46-30	40	+7
5. ARNHEIM	24	10	7	7	37-33	37	+1
6. TILBURG	22	9	9	4	40-27	36	+3
7. BREDA	24	9	9	6	37-26	36	-6
8. HEERENV.	24	9	9	6	43-46	36	0
9. KERKRADE	23	7	10	6	23-25	31	+4
10. GRONING.	23	7	10	6	27-31	31	+1
11. WAALWIJK	24	8	6	10	27-33	30	-9
12. ENSCHEDE	23	8	5	10	28-39	29	-4
13. SITTARD	24	5	8	11	17-38	23	-10
14. GRAAFSCH.	24	4	7	13	28-48	19	-20
15. NIJMEGEN	26	4	7	15	26-60	19	-23
16. DEVENTER	22	3	7	12	26-44	16	-20
17. UTRECHT	22	3	7	12	16-39	16	-20
18. VOLENDAM	23	3	5	15	16-50	14	-16

PORTUGALIA

Et. 25: Leiria-Gil Vicente 2-0,Maritimo-Sporting Lisabona 0-5,Benfica-Chaves 2-0,Salgueiros-Belenenses 1-3,Farense-Leca 2-0,Tirsense-Amadora 0-0, Campomaiorense-FC Porto 0-1,Braga-Boavista 2-0,Felgueiras-Guimaraes 0-3.

CLASAMENT

1. FC PORTO	25	21	4	0	69-11	67	+31
2. BENFICA	25	16	5	4	41-23	53	+17
3. SP. LIS.	25	15	6	4	52-17	51	+9
4. BOAVISTA	25	15	6	4	45-19	51	+15
5. GUIMAR.	25	13	4	8	41-27	43	+4
6. BELENENS.	25	12	6	7	40-23	42	+3
7. MARITIMO	25	11	4	10	34-39	37	-2
8. LEIRIA	25	11	3	11	30-40	36	-3
9. BRAGA	25	9	7	9	32-34	34	-2
10. SALGUEIR.	25	6	12	7	28-31	30	-9
11. AMADORA	25	5	10	10	25-38	25	-14
12. FELGUEIR.	25	6	7	12	24-38	25	-14
13. LECA	25	7	4	14	21-38	25	-11
14. FARENSE	25	7	2	16	26-37	23	-13
15. GIL VIC.	25	5	8	12	22-39	23	-13
16. TIRSENSE	25	5	7	13	19-38	22	-17
17. CHAVES	25	5	5	15	27-47	20	-16
18. CAMPOM.	25	5	2	18	18-55	17	-16

BELGIA

Et. 26: St.Trond-Standard Liege 3-1,Seraing-La Gantoise 2-2,Alost-Molenbeek 1-1, Anderlecht-Harelbeke 1-3, Charleroi-Lierse 1-1, Malines-Anvers 0-1,Ekeren-Cercle Bruges 1-0, FC Bruges-Lommel 2-0, Waregem-Beveren 1-4.

CLASAMENT

1. FC BRUGES	26	19	5	2	65-23	62	+23
2. ANDERL.	26	17	3	6	66-28	54	+12
3. LIERSE	26	11	9	6	42-32	42	+3
4. MOLENB.	26	10	10	6	32-26	40	+4
5. EKEREN	26	10	8	8	38-30	38	-1
6. STD LIEGE	26	9	10	7	36-31	37	-2
7. CHARLEROI	26	9	10	7	44-40	37	+1
8. CERCLE BR.	26	9	10	7	37-33	37	-2
9. HARELBEKE	26	10	4	12	32-35	34	-8
10. ANVERS	26	9	6	11	31-35	33	-6
11. GANTOISE	26	8	9	9	31-39	33	-6
12. MALINES	26	9	6	11	28-36	33	-6
13. ST. TROND	26	9	6	11	33-44	33	-6
14. LOMMEL	26	9	5	12	27-38	32	-7
15. ALOST	26	7	8	11	36-39	29	-7
16. SERAING	26	7	5	14	32-53	26	-13
17. BEVEREN	26	5	7	14	28-43	22	-20
18. WAREGEM	26	3	7	16	23-56	16	-23

A "TRÂNTIT-O" GLORIA CU CORVINUL?

FOTBAL vest
Anul VI Nr. 10 (213) ● 19-25 Mar. 1996
Apare marți ● 16 pagini ● 600 lei

■ MAGNET ■ MAGNET ■ MAGNET ■ MAGNET ■

☛pag.6

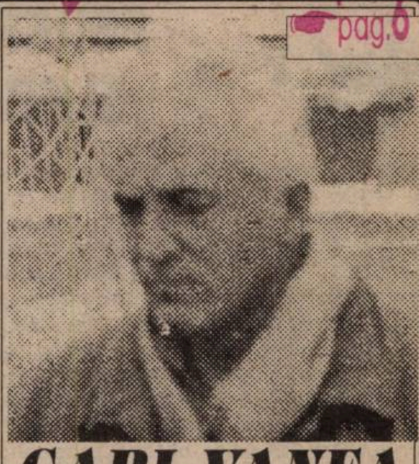

GABI VANEA

"Am convingerea că a fost un meci trântit"

RĂMÂN 18, DAR FĂRĂ BARAJ

VAMOS, MARCELE!

POȚI ÎNSCRIE CU...DINAMO!

Băban a demonstrat la turneul din iarnă că știe să-l execute pe Prunea

Commando Viola cheamă toți tinerii ce doresc să fie alături de Poli, sâmbătă, în meciul cu Dinamo , să vină la stadion până cel târziu la ora 10.30. Oră la care poarta peluzei se va închide!

IORDĂNESCU DEMISIONEAZĂ!

Ieri, selecționerul Anghel Iordănescu a demisionat din funcție. Motivele sale sunt: lipsa măsurilor împotriva corupției din fotbalul românesc, hotărârea rămânerii la 18 echipe în Divizia Națională și unele probleme de ordin familial. Conducerea federației îl consideră pe Iordănescu în concediu timp de două săptămâni. La Belgrad, miercurea viitoare, echipa României va fi condusă de trioul Ștefănescu - Balint - Moraru. Cert este că antrenorul naționalei nu și-a prelungit contractul cu FRF, având oferte din mai multe părți.

Comitetul executiv a hotărât să nu se mai dispute nici un meci de baraj pentru promovare / menținere în primele 3 divizii.

☛pag.6

VIKI ROȘCA

"Sunt în derută, nu știu ce să cred"

ULTIMA ORĂ

Luni, 18 martie, Consiliul de administrație al AS Gloria Reșița, întrunit în ședință extraordinară, a luat următoarele măsuri: 💣 Antrenorii Victor Roșca și Adrian Coca au fost trecuți la centrul de juniori; 💣 Antrenor principal a fost numit Carol Oțil; 💣 Kapornyai a fost suspendat până la sfârșitul campionatului; 💣 Marcu, Chiș și Fekete au fost amendați cu câte 150 mii lei; 💣 Dacića a primit un ultim avertisment.

VOCEA PORUMBELULUI ASIATIC

(nu iese nici în Uzbekistan ce iese la noi...)

● Înaintea primei duminici din septembrie, dată tradițională în care, în Italia, începe cursa pentru "scudeto", Inter Milano, de exemplu, știe precis că într-o anumită duminică, într-o anumită lună, la o anumită oră, va juca cu Sampdoria. Tot de exemplu. Și această dată nu o mai poate schimba, pe parcurs, nici Matarrese, nici Sacchi și nici măcar Havelange! Care totuși nu sunt Pădureanu, Angelescu sau Sandu!! O să mă întrebați de ce am dat tocmai exemplul Italiei? La întâmplare, deși bănuiesc că și în Uzbekistan e la fel. Și, oricum, am înțeles de câțiva ani încoa' că noi vrem să intrăm în Europa, nu în Asia! Dar, se pare că nu vrem să intrăm oricum, ci cântând în cor, în frunte cu ferefeul, power-play-ul: *"Kassay românu'!"* Altfel cum să-mi explic că până cu 9 etape înaintea finalului D.N., nimeni nu știa cine retrogradează. Și, pentru că e un și mai și, nimeni nu știa după primele două etape din A și B, dacă e sau nu e baraj!! Păi dacă se știa că nu e, mai venea Fălticeniul, sâmbătă, la Gara Mare, cu "surle, trâmbițe și... zimbri"? Sau UTA mai vizita CFR-ul, vineri seara? Mai intrau la cheltuială? Că doar, mai ales pe arădeni, nu-i scot banii din casă... Și chiar dacă, să zicem, ar fi fost baraj, cum ar fi de fapt legal și statutar, ce ar face ocupantele locurilor 15 și 16 din D.N., din 20 aprilie când se încheie prima ligă, până spre sfârșitul lui mai, când se vor cunoaște echipele clasate pe locul 2 și în cele două divizii A? Da' până la urmă va fi ceva în genul: "ferefeul a dat, ferefeul a luat, ferefeul fie lăudat!" Că doar merge în Anglia! Cu o națională alcătuită din jucători care joacă în campionate civilizate cu ... federații civilizate! ● Nu-i scot banii din casă nici pe reșițenii din Govândari, dar banii, nedați la timp la fotbaliatori, o să-i scoată din liga a doua... Dar cum o să "cadă" numa' două, șansa Gloriei se poate numi Sorin Lasman, singurul care pare dispus să bage mâna în buzunar pentru fotbal. Și o bagă adânc... Până una alta, sâmbătă vine războiul celor două Reșițe Mă trec fiorii... Se profilează chiar o ciocnire între nașu' Chivu și finu' Manole. Și dacă Govândariul nu dă tunu', s-a zis cu mândrul vis de zece ani al constructorilor reșițeni. La un club când încep să cadă capete de conducători, antrenori și jucători, nu prea se schimbă în bine nimic. Că, uite, conducătorii s-au schimbat mai de mult, dar arbitru' care care a fluierat, în toamnă, la victoria Gloriei de la Hunedoara, nu s-a schimbat! Tot el a fluierat și sâmbătă la victoria... Corvinului de la Reșița!

ION GOLUMBU

P.S.: Din păcate Ioan Timofte nu va merge în Anglia. Nu pentru că așa vrea Iordănescu, ci pentru că, din nefericire, s-a accidentat grav în ultima etapă a campionatului portughez, sezonul pentru el practic încheindu-se.

SERIAL SHOCK

DOSARELE SECRETE ALE FOTBALULUI

☛pag.3

💣 Am primit citație de la Focșani 💣 Romică Pașcu a fost turnătorul 💣 Doi indivizi m-au urmărit pe tren și pe avion

INVITAȚII FOTBAL vest

☛pag.2

DAN FIRIȚEANU

"Nu consider că sunt un antrenor capricios"

☛pag.9

PAVEL SZELL

"Nu-mi dă pace gândul la divizia națională"

HENȚ CU ...MÂNA

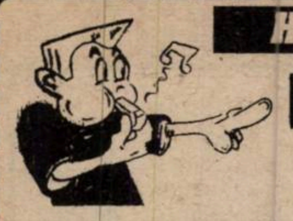

FEDERAȚIA E O SLABĂ TRISTĂ

Mai an, moașa Federație constatase la ecografia periodică de sezon că Divizia Națională are o sarcină prea grea ca să mai poată purta în pântecu-i gravid de interese pe toți cei optspe embrioni cu jambiere. În plus exista și riscul ca mamițica D. N. să fete-n continuare bastarzi debili competițional ce, o dată procreați, se vor ține cu greu pe propriile crampoane pe tarlalele COOPERATIVEI.

Drept urmare, după ce veniră și analizele din laboratorul Ligii, mamoșii federali au hotărât avortul a patru prunci (în loc de doi) și aruncarea lor la tomberonul Diviziei A pe motiv de restructurare congenitală acută. Cum tații legitimi și conducători ai celor optspe progenituri dormeau buștean și fără griji în șura COOPERATIVEI, atunci când s-a luat decizia, iată că, săptămâna trecută, s-au trezit brusc cu dureri acute în zona orgoliului patern și-au tăbărât in corpore, precum minerii-n Finala din 13-15 iunie, peste biata moașă federală ce ticluise pruncuciderea. Speriat de consecințele cazului din preajma lui EURO '96 și a sezonului electiv, mamoșul SANDU a renunțat la chiuretă în schimbul încălcării unui regulament de competențe, elaborat ambiguu și " la două capete ", ca să-l citez pe HOPA-MITICĂ DRAGOMIR, al doilea creier-pane al Ligii, fost și actual maseur de fese COOPERATISTE. Acum, când pare-se că zarurile anomaliilor fotbalului nostru au fost aruncate și vom avea același sterp campionat și la anul, înțeleg cu regret și motivul promovării lui ANGELESCU în lotul pacienților cu pijama de la F. C. "ELLIAS", cel care s-a scremut atât de mult pe olița restructurării și care încă n-are șansa de a-și mirosi, satisfăcut, propriul pârț restringent.

Și dacă anomalie-n fotbalul nostru nu e, atunci nici campionat nu e. Căci uite, mai alaltăieri, duminică, ziua-n amiaza mare, în loc să stea acasă și să dea cu aspiratoru' pe sub limba-i prăfuită de firizar, VORBĂREL STOICA a mai râgâit o perlă cu damf populist (în "Repriza a treia") cum că, recentul chix al obstetricii CAȘAISTO-SANDISTE este, de fapt, " o victorie a FEREFE-ului și a democrației ". Împotriva cui ? Dacă nu l-a dus mintea să vă zică, iacă, vă zic eu: împotriva competenței, a bunului simț, a moralei și a credibilității de care ar fi trebuit să dea dovadă trepădușii federali!

Ș-apăi cum ar fi fost campionatul nostru fără SPORTUL STUDENȚESC al pandurilor de Gorj ? Ar mai fi avut neica RĂDULESCU-SAMSUNG cui să dea telefoane de curtoazie înaintea meciului ? Ar mai fi văzut pandurii lui Tudor elicoptere alb-vișinii cu PĂDURENI și COPOȘI, în chip de extratereștri, aterizând ostentativ pe cabina de arbitri precum farfuriile zburătoare cu pui-gril pe masa sărăcăcioasă a fotbalului mioritic ? Ioc ! Astea fiind zise, în așteptarea amânatului avort divizionar, dragi druckeri, nu vă mirați când vedeți prin preajma stadioanelor vreun elicopter ! Să știți că, de fapt, el este o barză stearpă și călătoare prin fotbalul nostru.

BAS**TARDELLI**

DUMA SĂPTĂMÂNII

LUCIAN MANOLE: *"Meciul Poli - Dinamo este un excelent criteriu de selecție pentru bucureșteni. Să vadă pe cine să mai racoleze de la Poli, din vară"*

DIALOG LA ... BAIONETĂ

DAN FIRIȚEANU

"Nu sunt un antrenor capricios!"

REP.: *Dane, putem spune abia acum că ai încheiat un tur la CFR, deoarece în primele etape ale campionatului nu erai antrenorul echipei... Ce ai realizat în această perioadă?*

D.F.: Ce am realizat eu trebuie să judece alții!

REP.: *Dar bănuiesc că ai momente când te autoanalizezi, așa că te întreb cum vezi aceste realizări, sau poate nerealizări, din interior?*

D.F.: Eu spun că am ordonat puțin activitatea echipei, am intrat pe un făgaș corespunzător, de muncă, de comportament, de antrenament pentru nivelul valoric al echipei. Spun că am reușit să creez o haină tactică în care jucătorii să se poată desfășura și în care să-și poată etala valoarea.

REP.: *Sincer, mi-a plăcut mai mult cum a jucat echipa în ultimele meciuri, de acasă, din tur, decât în cele două desfășurate, la Timișoara, în retur...*

D.F.: Normal, pentru că întotdeauna s-a vorbit despre CFR ca despre o echipă care-și intră mai greu în priză, în mână, așa că începutul...

REP: *De ce chiar despre CFR?*

D.F.: Am cules eu aceste date de la cei care sunt în jurul echipei. Mi s-a spus: *"Bă', noi începem mai greu, da' ne revenim pe parcurs!"* Eu aș fi dorit ca acest "parcurs" să înceapă... de la început!

REP.: *Poate că au fost pregătirile de iarnă prea tari!?*

D.F.: Nu, nu, nu!

REP.: *S-a "scurs" de la jucători informația că așa pregătire dură nu au făcut niciodată.*

D.F.: Dar jocul bun de la Reșița contrazice ideea asta! S-a jucat excelent la Reșița, chiar dacă rezultatul n-a fost de partea noastră. Revin la meciul cu Corvinul. A fost primul și întotdeauna primul meci apasă psihic, jucătorii se exprimă mai timorat...

REP.: *Poate că există și scuza condițiilor improprii de joc...*

D.F.: Nu neapărat asta e scuza, dar fotbaliștii joacă mai degajat, mai deconectați în deplasare...

REP.: *În condiții în care nu trebuie să câștigi neapărat?*

D.F.: Tocmai. Și pentru că acele trei puncte n-au fost rezolvate, deocamdată, la federație, orice meci nul sau înfrângere acasă ne-ar duce, ne-ar prăbuși în lupta pentru evitarea retrogradării. Lucru nemeritat, zic eu, pentru echipă, pentru că echipa și-a câștigat corect, prin luptă, pe teren, locul normal din clasament!

REP.: *Deci acel "real" 0 la adevăr...*

D.F.: Iar meciul de astăzi a fost unul de presiune deosebită! Jucătorii s-au așteptat la asta, s-a cuplat în mintea lor precedentul, adică meciul din primăvara trecută, cu Tractorul Brașov, când tot sub patronajul lui Mircea Cezar Ionescu brașovenii au venit după puncte, cu influențe și presiuni evidente! Așa că a apărut o anumită crispare în joc...

REP.: *Nu crezi că s-a creat forțat la nivelul conducerii și al jucătorilor o atmosferă păguboasă la echipă, înaintea meciului cu Foresta? Jucătorii au dat senzația că au fost supărați pe arbitru încă înaintea primului fluier!*

D.F.: Nu, n-am creat nimic artificial... Se poate să se fi creat în mintea lor o imagine de presiune în acest sens, datorată, așa cum am spus, precedentului. Eu am căutat să-i conving că singura posibilitate de câștig, în această situație, se poate datora numai lor! Pentru că acasă ne arbitrază câte o brigadă "de UEFA", "asistată" de unul din conducătorii federației, iar în deplasare ne fură cu nonșalanță! Eu sunt de acord să fiu arbitrat la sânge pe teren propriu, dar de ce nu mă arbitrezi și în deplasare la fel? Nu cer clemență pentru mine! Eu cer să fim arbitrați la fel și acasă și afară!

REP.: *Să trecem la o altă problemă... Ai avut câteva "evadări" de când ești la CFR, sau, cum să le spunem, sincope? Ai venit cu trenul de la Baia Mare, ai mai plecat o dată de la echipă, acum ai lipsit, din nou, trei zile...*

D.F.: N-am venit cu trenul de la Baia Mare, am venit cu mașina unui prieten, doar că n-am venit cu autobuzul, cu echipa...

REP.: *Ai mai avut și un conflict cu Diaconescu...*

D.F.: Nu a fost un conflict! A fost o poziție a mea față de el, el și-a recunoscut greșeala, și-a reconsiderat poziția. Dacă ar fi existat acest conflict îl dădeam cuiva la schimb. Nu e cazul, pentru că Diaconescu e un jucător care aduce plus la echipă.

REP.: *Dar ai lipsit de la echipă chiar înaintea acestui meci greu, cu Fălticeniul!*

D.F.: Două zile! Tu nu lipsești de la redacția ziarului niciodată două zile?

REP.: *Mă rog... lipsesc dacă n-am ediție de ziar prea grea!*

D.F.: Sunt anumite trăiri sufletești ale mele, care câteodată răbufnesc! Toate presiunile sunt pe capul meu! Dar să-ți spun o chestie, eu nu las echipa indiferent de ce situație se creează. Pentru că, după ani de zile în care am muncit la diferite echipe, au venit alții și au cules roadele!

REP.: *Și nu mai vrei ca la CFR să se întâmple la fel?*

D.F.: Vreau și eu, odată, să merg cu o echipă până la capăt, până în pânzele albe!

REP.: *Ești adeseori catalogat ca un antrenor foarte pregătit, foarte competent, dar cam... capricios!*

D.F.: Capricios? Dacă aș fi capricios ar însemna să cer la conducere mingi galbene și dacă se aduc albastre să spun că nu-s bune! Așa văd eu un capriciu. Probabil că din atașamentul acesta sufletesc pentru fotbal, am anumite trăiri interioare și, ca și orice om, trebuie să mă încarc și eu în aceste momente. Normal că temperamentul mai și răbufnește. Asta sunt... Din păcate, se poate ca asta să fi fost o frână pentru mine și în cariera de jucător și în cea de antrenor... Dar mă mai cenzurez și eu, pentru că nici în viața cotidiană nu e totul roz, așa cum și-ar dori oricine.

REP.: *Ce ai de gând cu CFR-ul, în continuare?*

D.F.: Este o întrebare grea. Răspund greu la o întrebare de maniera asta, pentru că dacă ni s-ar anula penalizarea aia, altfel am putea privi evoluția viitoare a CFR-ului. Din păcate, pe hârtie, suntem la -3, și ce-mi pot eu propune e să urcăm cât mai mult... Dar dacă n-ar fi fost această penalizare, zic eu, arbitrară, CFR-ul ar putea repede urca la + 3, 4, 5 chiar 6.

REP.: *Sigur, jucați la Vâlcea, Oradea, Suceava, Gloria Reșița, Alba Iulia, dar aveți meciuri grele și acasă...*

D.F.: Da, cu Jiul, Jiul ca valoare a echipei, plus influențe...

REP.: *Să-i spunem "puterea Jiului"! Mai vine și UTA! Nu e cel mai greu meci pentru tine având în vedere că joci împotriva profesorului tău declarat, Jackie Ionescu?*

D.F.: E adevărat! Dar ce să fac dacă suntem în tabere opuse? În situații din astea, chiar dacă un ochi îmi plânge și altul râde, trebuie să-mi apăr interesul! Care e acum interesul CFR-ului!

DUKI POPOVICI

TOT CE APARE ÎN ACEST COLȚ POATE FI FOLOSIT ÎMPOTRIVA CELUI CARE A DECLARAT

JACKIE IONESCU, referindu-se la faptul că UTA a jucat în echipament galben, cu semnele tricolorului românesc:

"Am dorit să jucăm în acest echipament tocmai de ziua națională a Ungariei."

Nu-i vestiaru' seif de bancă

■ **FANTOMELE DE LA ALBA IULIA.** Cei doi antrenori ai Gloriei Reșita, Victor Roșca și Adrian Coca, nu vor uita ușor deplasarea din runda a doua a returului, de la Alba Iulia. Încă de când au ajuns la hotel "Cetate", recepționera le-a atras atenția că pe acolo bântuie fantomele! Evident că cei doi au crezut că-i vorba de glumă și și-au văzut de treabă. Noaptea s-au culcat liniștiți, lăsând ușa de la cameră deschisă. Dimineața nu mică l-a fost mirarea când au sesizat că lipsește ceasul lui Viki și o sumă de bani! Fantomele și-au făcut datoria! Și totuși o consolare: bine că nu primiseră prima din jocul cu Olimpia Satu Mare, din etapa anterioară. Fantomele ar fi făcut un chef pe cinste.

■ **SZEKELY N-A FOST DE ACORD CU PENALTY-UL.** În ultimele minute ale primei reprize din jocul CFR Timișoara - Foresta Fălticeni, mijlocașul oaspeților, Mihai Szekely, a pătruns în careu, a fost atacat de Diaconescu, dezechilibrat puțin, dar n-a căzut, șutând mingea în bară. După această fază, un agent strecurat printre cei 20 de câini ai vicelui Horațiu Bugariu, a surprins replica arbitrului Petre Radu, adresată lui Diaconescu: " *Vezi bă, dacă pica acum în careu dădeam 11 metri.*"

■ **OMUL CU PLASA ÎN MÂNĂ.** Ex-juniorul lui Poli, Iacobiciu, a evoluat în turul campionatului la Obilici Sânmartinul Sârbesc. În iarnă s-a aflat în pregătiri cu CSMR-ul, la Herculane. Săptămâna trecută a fost surpins de un agent de-al nostru venind la club, la Poli, cu transferul redactat de la gruparea din Valea Domanului, cu părinții și cu o plasă în mână! Președintele Viorel Boiț a rămas profund indignat de metodele mafiote ale boss-ului roș-negrilor, Marius Popescu, personaj cu care a mai avut ciocniri și acum doi ani, cu ocazia transferului lui Rocco Sandu. Până una-alta Iacobiciu a evoluat vineri la Jimbolia, în formația Sânmartinului!

■ **MIHEȚ CREDE CĂ SE PRICEPE LA TOATE.** În pauza meciului UMT - Vulturii Lugoj (scor 0-1), liderul de sindicat al întreprinderii de la Pădurea Verde, Miheț, i-a reproșat antrenorului Octavian Popescu că dă prea mare credit jucătorilor împrumutați de la Poli: Urai, Sasu, Dima. A apărut astfel și un mic conflict pe care Tavi l-a aplanat, după o discuție avută în cadrul uzinei. Acest lucru explică și faptul că în acea zi antrenamentele alb- negrilor au fost conduse de Tică Andreas. După frumoasa victorie de la Motorul Arad, întreaga brigadă a oaspeților, în frunte cu "priceputul" Miheț, a fost în delir. Jocul bun al UMT-ului l-a determinat pe Mircea Heneganu să exclame:" *Dacă aș avea bani, aș investi în această echipă.* "

■ **POPICĂ IUBEȘTE ZERO-URILE!** Un agent de-al nostru deghizat în comerciant (ce putea vinde decât haine vechi) a surprins o discuție în OCSKO-ul reșițean între ex-președintele Gheorghe Simion și portarul hunedorenilor, Gheorghe Popa. Cel care și-a semnat singur demisia l-a interpelat pe îngerul păzitor al buturilor Corvinului:"*Băi Popică, nu-i așa că dacă îți dădeam 3 milioane, cum i-am oferit lui Ianu II, rămâneai la Reșița? Hai să fi fost 4...*" Replica lui Popică n-a întârziat:" *Nea Simi, nu în față trebuie să umbli, ci la zero-uri.*"

■ **ÎN SFÂRȘIT, S-A REZOLVAT TRANSFERUL LUI LUCIAN POPESCU.** Prin mijlocirea "Fotbal vest"-ului s-a rezolvat transferul lui Lucică Popescu la Osijek. Săptămâna trecută a avut loc o întâlnire între cele două conduceri, pe teren neutru, la Harany, în Ungaria, localitate situată în apropierea graniței cu Croația. La hotel Baranya s-a perfectat cedarea definitivă a vârfului timișorean, pe o sumă rezonabilă, pe care n-o putem dezvălui, datorită politicii interne a clubului Poli. Președintele Viorel Boiț și Ghiță Moldovan, membru în consiliul de administrație, aflându-se față în față cu Ante Novalici, președintele Osijek și Ante Vucemilovici, director executiv, și-au dat seama de faptul că un oarecare Martinovici, care a promis rezolvarea cazului, și-a însușit o importantă sumă de bani. Dacă cele două cluburi s-ar fi înțeles mai repede, Poli putea să încheie afacerea într-un mod și mai fericit. Alb-violeții și croații s-au arătat dispuși să mențină bunele relații existente, perfectându-se două amicale (tur-retur) între N.K. Osijek (locul 3 în clasament, după Croația Zagreb și Hajduk Split) și Poli.

AGENTURA

■ MAGNET ■
General manager
RICHARD ANDRESS
FOTBAL vest
Str.Paris nr 2A Timișoara
tel. 056/190656

Director onorific	MARCEL TOLCEA
Director	DUKI POPOVICI
Redactor șef:	SANDU USUSAN
Colectivul redacțional	MARIUS BREAZU OVIDIU PĂCURARIU PETRU FUCHS MIHAI COMȘULEA CORNEL BOCIORT
Redactori editorialiști	MIKI JUNEA OSCAR MANTO
Șef dep. difuzare	LASZLO MOLNAR
Colaboratori permanenți	ȘTEFAN MARTON GHIȚĂ OCHIȘOR HORAȚIU OLARIU BRANKO VUIN FLORIN NEMEȘ MIHAI CERCEL RAUL SPILLER CIPRIAN URICAN
Reporteri speciali	NELU SERE HORIA CIULEA LUCIAN GHEORGHIU
Tehnoredactare	CULTURAL srl

WEST TIPO INTERNATIONAL
Timișoara, tel. 123.907

Colțul microbistului... comod

Marți, 19 martie

13,00 - Eurogoluri - Eurosport
15,30 - Duisburg - Leipzig - DSF, înr.
21,25 - Roma - Slavia Praga - Raidue, dir.
21,30 - Bordeaux - Milan - Italia 1, dir.
00,00 - Cupa UEFA - Eurosport, rez.

Miercuri, 20 martie

10,00 - Campionatul spaniol - DSF, înr.
13,00 - Cupa UEFA - Eurosport, rez.
14,00 - Oțelul - Sportul Stud. - TVR 1, dir.
15,30 - Rapid - Inter Sibiu - ProTV, dir.
18,00 - MTK - BVSC Dreher - TVBp 2, dir.
21,25 - Juventus - Real - TVR 1 dir. și Canale 5 dir.
21,30 - Ajax - Dortmund - RTL, dir.
23,45 - Ajax - Dortmund - TVR 2, înr.

Joi, 21 martie

21,25 - Paris SG - Parma - Raiuno, dir.
00,30 - Cupa Cupelor - Eurosport , rez.

Sâmbătă, 23 martie

19,00 - Ferencvaros - MTK - TVBp 2, dir.
21,30 - Campionatul spaniol - DSF, dir.
00,30 - Campionatul spaniol - ProTV, înr.

Duminică, 24 martie

16,00 - Campionatul italian - ProTV, dir.
20,00 - Campionatul italian - Raidue, înr.
21,15 - Campionatul italian - DSF, înr.
23,00 - Torino - Cagliari - ProTV, înr.

Luni, 25 martie

18,15 - Campionatul spaniol - ProTV, rez.
20,15 - Hertha BSC - Bielefeld (2. BL) - DSF, dir.
00,00 - Eurogoluri - Eurosport

*Redacția nu-și asumă răspunderea pentru eventualele modificări ale programelor.

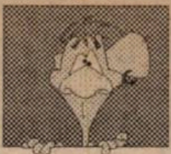

URECHEA CIULITĂ

MUGUR GUSATU, apropo de a 3-a victorie consecutivă cu 2-0 acasă realizată sâmbătă de Poli: *"De acum pot să nu mai schimbe tabela. S-o lase la 2-0."*

ION MARIN (antrenor Petrolul), după meciul cu Poli: "*Sper că acum n-o să scrieți că a fost blat*".

MIRCEA CEZAR IONESCU (observatorul FRF la meciurile CFR - Foresta și Poli - Petrolul), la finele meciului de pe CFR, la vestiare, către Viorel Boiț: *"Hai să mergem la cealaltă nenorocire, că aici a ieșit bine."*

SILVIU MOATĂR (antrenor Vulturii Lugoj), apropo de faptul că echipa sa a condus la pauză în ambele meciuri de acasă din acest retur: *"Pentru Vulturii ar fi mai bine să joace doar o repriză. Am fi avut deja 6 puncte."*

COSTICĂ POPESCU, comentator radio la meciul FC Caracal - Metrom Brașov: *"Având în vedere că sunt cel mai simpatic comentator, lăsați-mă să am ultimul cuvânt, ca și condamnatul la moarte... Nota arbitrului, 9 plus, și dacă ar fi câștigat Caracalul, i-aș fi acordat 10"* (n.n.: a fost 0-0).

BRANIMIR PAVLOV, care a marcat sâmbătă pentru CFR primul său gol în acest campionat: *"Angelo Foale să aibă grijă, mi-am intrat în formă și s-ar putea să-l ajung în clasamentul golgeterilor."*

UN SUPORTER ARĂDEAN (în pauza meciului UTA - Zlatna), către profesorul Ionescu: *"Domnule profesor, linia de mijloc joacă slab."*

JACKIE IONESCU (antrenor UTA), în replică: *"Aveți dreptate, așa este, cred că în repriza a doua voi intra eu în teren"*.

BUGS BUNNY

CAMERA ASCUNSĂ A LUI FOTOFUCHS

Dom' profesor, dacă știam că e baraj, vindeam vreo doi jucători și la Fălticeni!

FLORIN LĂZUREANU CONFUNDÂNDU-L PE DEMBO CU JACKIE IONESCU

RUDOTELU' SĂPTĂMÂNII

AUREL HIMCINSCHI, către Petre Radu, arbitrul partidei CFR - Foresta Fălticeni, în timpul reprizei secunde: *"Nu ieșiți nebătuți de aici."*

PETRE RADU, în replică: *"Cu cine vorbești?"*

HIMCINSCHI: *"Cu jucătorii echipei adverse."*

ȘUTURI ÎN ZID

de Marius Breazu

JOACA DE-A CAMPIONATUL

Săptămâna trecută, Comitetul executiv al ferefeului a revenit asupra deciziei pe care tocmai același for a intenționat s-o pună în aplicare, mult discutata reducere a numărului echipelor din prima divizie, cu repercursiuni asupra întregului sistem divizionar. Deși anunțase în presă cu surle și trâmbițe că nu va ceda în fața cluburilor, Comitetul executiv a trebuit să se recunoască învins, cred că pentru prima dată de când funcționează. Întrebarea care se pune este când a greșit executivul fotbalului, când a venit cu ideea de 16 echipe sau acum, când a acceptat compromisul de a mai rămâne încă un an în actuala formulă de desfășurare? Care ar fi explicațiile acestei reveniri, surprinzătoare și nu prea?

Se pare că cei implicați au realizat situația pe care au dorit s-o impună, trezindu-se la realitate în relațiile cu cluburile divizionare, cele pe care se sprijină competițiile interne, bunerele, așa cum sunt ele. În plus, o documentare mai atentă i-a determinat să recunoască faptul că numai Comitetul executiv nu poate schimba sistemul competițional fără aprobarea Adunării Generale. Toată această tevatură ar fi putut fi evitată dacă se proceda conform regulamentelor în vigoare ale federației, lumea fiind scutită de situații penibile, precum declarațiile dure ale lui Sandu sau Kassai (*"Nu suntem dispuși să cedăm. Am hotărât că din campionatul viitor vor fi 16 echipe în prima divizie și așa va fi"*) sau duelul aiuristic dintre Pădureanu și Iordănescu. Dacă dăm puțin timpul în urmă, ne amintim că reducerea numărului de echipe a fost impusă de două motive: găsirea de noi date libere pentru echipa națională, precum și echilibrarea campionatului intern. Dacă în ceea ce privește naționala ideea ar avea acoperire - dar nu în totalitate, dacă ne gândim că majoritatea titularilor evoluează afară, unde sistemul competițional face ca federația română să intre nu de puține ori în conflict cu cluburile unde joacă internaționalii noștri - chestia cu echilibrarea campionatului intern a fost "cotită" spre închiderea ochilor în cazul unor rezultate ciudate, înregistrate în ultimul timp. Pornind de la ideea că nu există meciuri aranjate (iar lipsa dovezilor nu poate să ne îndrepte decât spre asemenea ipoteze?!?), campionatele noastre sunt deja destul de echilibrate, situație în care reducerea numărului competitoarelor nu-și mai are rostul! Vin în sprijinul acestei idei rezultate cum ar fi Dinamo (locul 4) - Sportul Studențesc (locul 14) 0-1, sau Foresta Fălticeni (locul 2) - FC Râmnicu Vâlcea (locul 18) 2-2, scoruri din care se pot trage o seamă de învățăminte, așa cum au făcut cei din Comitetul federal. Probabil că dacă ar fi știut de participarea la baraj, altul era deznodământul la Fălticeni. Sau cine știe, poate tot interesele locale sunt mai puternice.

Ghinionul cel mare este că lumea fotbalului are pretenții foarte mari de la jucători, antrenori, arbitri, pe care, de multe ori, îi acuză mai mult sau mai puțin cu argumente, de lipsă de profesionalism. Numai că lipsa de profesionalism, dusă până la incompetență, este evidentă prin foarte multe birouri, de la cele federale până la cele ale conducătorilor cluburilor noastre. Mari și mici.

P.S.: Mircea Sandu a declarat că "e gata să renunte la funcție dacă va fi înfrânt de cei care vor să ducă fotbalul înapoi". Oare?

DOSARELE SECRETE ALE FOTBALULUI

"Romică Pașcu reclamase cu trei zile înainte de arestare"

SERIAL SHOCK!

EPISODUL III

- Deci, am rămas la momentul când dl. Perju v-a spus că i-au arestat pe Foale și Bodin...

- Da, eu am întrebat: *"Cum? I-ați trimis?"* Și el mi-a răspuns: *"Da, i-au trimis! Eu n-am fost de acord, dar i-au trimis!"* Cum spuneam, mai aveam 7 sau 8 etape de disputat... A venit acel ofițer cu citația pentru Procuratura din Oradea...

- Și ce ați făcut?

- Am luat-o și m-am dus acasă la profesorul Becherescu. L-am întrebat: *Am primit-o, ce fac cu asta?* Mi-a spus: *"Nu te duci nicăieri, stai acasă!"* Și nu m-am dus. Procesul lui Foale și a lui Bodin s-a tergiversat vreo trei sau patru luni, perioadă în care, la fiecare meci, simțeam ceva...

- Simțeați ce?

- Că nu se joacă corect! Nu ne spunea nimeni nimic...

- Se umbla la echipă, sau ce?

- Nu știu! Ceva se întâmpla. Nu mai aveam arbitrajul așa bun ca și înainte... Dar n-am pus, sincer, totul pe seama arbitrajului, pentru că și ratam... Ceva nu era în regulă...

- Poate era doar o autosugestie?

- Poate... Deși nu cred... Meci de meci, acasă, n-am mai câștigat... Decât cu Gloria Buzău.

- Poate se simțea echipa timorată de cele două arestări?

- Poate!

- Credeți că a vândut cineva?

- Nici poveste! Nu juca echipa la valoarea ei! De ce? Nu-mi dau seama! Ceva n-a fost O.K.!! Revin... S-a mutat procesul - mă rog, cu intervenții - la Focșani. Eu, când s-a mutat procesul la Focșani, am primit citație să ne prezentăm ca martori...

- Am înțeles că ați fost singurul care v-ați prezentat ca martor!

- S-au primit la Timișoara zece citații și am fost singurul martor prezent. Nu puteam să-i las așa, să știu că nimeni nu le ia partea, mai ales că nu-i aveam pe conștiință!

- Să o luăm altfel. Nea Tavi Foale ne-a mărturisit că singurul om de la club care l-a vizitat în pușcărie ați fost dvs.!

- Cu Tavi Foale m-am înțeles foarte bine și-l consider un antrenor bun și un om deosebit! Mi-a fost drag și îmi este drag. Bodin! E și el un om extraordinar. Dacă trebuia să facă ceva pentru Poli, făcea și mai mult! Așa că n-am putut să dorm. Am avut 6 luni de groază în care n-am dormit... Nu vă spun că deseori găseam geamul spart la apartament și câte o piatră înăuntru! Cine? De ce? Nu știu. Revin la firul povestirii... Am plecat la Focșani.

- Cine a fost de fapt turnătorul?

- Romică Pașcu! Care e acum președinte la F.C. Brașov.

- Atunci era, deci, la Bihor!

- Da. De unde știu că el a turnat? Când m-am dus la Focșani, m-am gândit, tribunalul este interesat de unde provin acei bani. Cam asta rămăsese ca și acuzație. Se schimbase acuzația din încercare de mituire în ceva în genul ăsta. Înainte de a pleca la Focșani, m-am dus la Institut și am discutat cu dl. profesor Groșanu, care era secretarul de partid pe Institut și...

- Și știm că ați adunat semnături...

- El a făcut-o. Eu i-am spus că am avea nevoie de un act care să arate că acei bani au fost donați de niște oameni. Dar nu de orice oameni!

- De profesori universitari?

- De către cei mai mari, de către cei mai "tari"... Și am obținut o hârtie cu semnături...

- Cine a semnat?

- Becherescu, Perju, Pugna, Groșanu, până și dna. rector De Sabata, Vinereanu și alții. Au scris că au dat 10-15 mii, până s-a făcut suma... 150.000 lei.

- Ei ce risc își asumau?

- Nici un risc! Erau donații pentru club.

- Totuși, acele donații, prezumtive, n-au urmat o cale legală! Cum ați explicat acest fapt?

- M-am gândit că le puteam înregistra într-un registru, ca donații - pentru că nu avusesem până atunci donații... Deci am plecat spre Focșani. Doi indivizi m-au urmărit până acolo! În avion de la Timișoara la București și apoi, în tren de la București la Focșani. Au coborât cu mine la Focșani... În gară m-au așteptat copiii lui nea Tavi, Manu și Toni... Urma a doua zi procesul. Țin minte că m-am dus și am băut trei sute de cognac, m-am îmbătat ca să pot să dorm. Serios că de șase luni nu închisesem ochii!! Picam când nu mai puteam! A doua zi la proces... m-am dus la avocat.

- Pus de Poli?

- Nu, din oficiu! Poli n-a angajat un avocat! De la club eu am mai reușit să ajut familiile Bodin și Foale cu sume variind între 20.000 și 30.000 de lei. Când puteam! Mai ales că toată lumea fugise de la club!... Deci, avocatul mi-a arătat dosarul și am văzut acolo piesa la care mă refeream înainte...

- Ce piesă?

- Reclamația lui Romică Pașcu, datată cu trei zile înaintea "vizitei" celor doi la Oradea!!

- Deci a fost o capcană?

- Capcană!

- Întinsă de cine? Nu de Pașcu? De Victoria?

- De Victoria! Dar Romică Pașcu știindu-se bine cu cei de la Victoria...

- Cine era la Victoria?

- Dumitru Dragomir! Deci scria în reclamație că vor veni doi delegați, care vor aduce o sumă de bani - nici el nu știa suma, sau nu vroia să se știe - să cumpere meciul cu Bihorul. Eu am cerut să mi se arate hârtia care am făcut-o cu proveniența banilor din donații. A căutat avocatul documentul și nu l-a găsit! O trimisesem prin poștă dar nu era la dosar! Eu aveam o copie... Procesul s-a judecat cu ușile închise. Au fost citați mai mulți martori, dar nu s-au prezentat. Secția de fotbal, de la clubul Poli, în mare, a fost toată citată, dar m-am prezentat doar eu. Și atunci, am avut permisiunea instanței să depun o nouă piesă la dosar. Hârtia cu donațiile! Judecătorul a fost puțin surprins. S-a uitat aspru la cei doi, care fuseseră aduși în cătușe. În final, sentința a fost de 6 luni închisoare. Culmea e că tocmai în acea zi expirau cele 6 luni! Și au fost eliberați. Dar soția lui Bodin a făcut recurs, deoarece ambii rămâneau cu cazier și dosar penal, așa că eliberarea a urmat după două săptămâni. Imediat i-am încadrat la club, dar acum mă gândesc că nu există nici un fel de compensație pentru ce au suferit acești oameni! Chiar dacă apoi s-a șters totul după Revoluție...

- va urma -

HORIA CIUGUDEAN

PRIVIND ÎNAPOI ȘI ÎN PERSPECTIVĂ

AVANCRONICĂ UNIV. CRAIOVA - POLI

Un singur succes timișorean în 30 de ani

Faptul că terenul din Bănie nu le priește timișorenilor este o certitudine. Cele 15 eșecuri din 20 de meciuri disputate la Craiova sunt edificatoare. Mai mult, în aceste partide pierdute alb-violeții au înscris doar două goluri, încasând 43! Perioada cea mai neagră a fost cea dintre anii '76 și '88, când oltenii au obținut 10 victorii consecutive. În ultimii 5 ani însă se poate observa o echilibrare a situației, Poli reușind două remize și chiar o victorie, singura cu care se poate lăuda în cei 30 de ani care au trecut de la prima confruntare între cele două formații studențești. Trebuie să precizăm însă că acel meci (1-0 în 1990) a avut loc pe teren neutru, la Rm. Vâlcea. Poli a mai izbutit un draw și la 13 septembrie 1975. A fost atunci 1-1, golurile fiind înscrise de *Mehedințu (45 - autogol)* și *Cotec (78)*. Iată și formațiile, conduse de bucureșteanul Nicolae Petriceanu.

UNIV. CRAIOVA: Purcaru - Purima, Boc, Deselnicu, Berneanu - Strâmbeanu, Ștefănescu - Crisan, Nedelcu II, Oblemenco (67, Balaci), Marcu (46, Cămătaru).

POLI: Jivan - Mioc, Crângașu, Mehedințu, Maier - Lața, Dembrovschi, Cotec - Anghel, Giuchici (54, Păltinișanu), Petrescu.

Anul	'65 '66	'66 '67	'73 '74	'74 '75	'75 '76	'76 '77	'77 '78	'78 '79	'79 '80	'80 '81	'81 '82	'82 '83	'84 '85	'85 '86	'87 '88	'89 '90	'90 '91	'91 '92	'92 '93	'93 '94
Victorii	1-0	3-1		1-0		1-0	1-0	2-0	4-0	4-1	5-0	8-0	2-0	5-0	2-0		3-0			1-0
Egaluri			0-0		1-1													1-1	1-1	
Infrangeri																*0-1*				
TOTAL				20		15		4		1		46-6								

.. ȘI POLI - DINAMO

Cel mai așteptat meci al sezonului

Egalitate perfectă între cele două team-uri, după 33 de jocuri disputate la Timișoara. De remarcat faptul că Poli a triumfat prima dată de abia în 1956, după 5 eșecuri și o remiză. Timișorenii n-au reușit decât de două ori să tranșeze doi ani la rând meciurile în favoarea lor. Acest fapt s-a întâmplat în '73-'74 și '74-'75 și în edițiile '76-'77 și '77-'78. Ne vom opri puțin asupra succesului de la 2 mai 1974, când 28.000 de spectatori au aplaudat o victorie cu 3-1. Golurile au fost marcate de *Bungău (64 - penalty), Dașcu (67), Pârvu (83)*, respectiv *Dumitrache (55)*. Au evoluat următoarele echipe: *POLI: Jivan - Mioc, Păltinișanu, Arnăutu, Maier - Lața, Mehedințu, Bungău - Bojin, Dașcu (78, Pârvu), Kovalcic (58, Surdan). DINAMO: Constantinescu - Cheran, G. Sandu, Dobrău (73, Sătmăreanu II), Deleanu - Dudu Georgescu, Dinu, R. Nunweiller - Lucescu, Dumitrache, Custov (55, Sălceanu).*

Să nu uităm și victoria "istorică" din 8 noiembrie '87, mica revoluție de la Timișoara, când alb-violeții lui Jackie Ionescu, purtați spre succes de peste 40.000 de spectatori, au dispus de Dinamo cu 2-1, prin punctele realizate de *Ilcu și Varga*, portarul *Ion Almășan* apărând un penalty!

Anul	'48 '49	'50	'51	'53	'54	'55	'56	'57 '58	'58 '59	'60 '61	'61 '62	'62 '63	'63 '64	'65 '66	'66 '67	'73 '74	'74 '75	'75 '76	'76 '77	'77 '78	'78 '79	'79 '80	'80 '81	'81 '82	'82 '83	'84 '85	'85 '86	'87 '88	'89 '90	'90 '91	'91 '92	'92 '93	'93 '94
Victorii							3-1			2-1					4-2	3-1	2-1		3-1	1-0		1-0		2-0			2-0	2-1		3-1			
Egaluri					0-0			2-2			2-2		1-1										3-3			0-0					0-0		2-2
Infrangeri	*1-3*	*2-3*	*0-2*	*2-4*		*1-2*			*3-5*			*0-1*		*0-1*				*0-4*			*0-1*				*1-3*				*0-1*			*0-2*	
TOTAL				33		13		7		13			48-51																				

ROENTGEN D.N. ROENTGEN D.N. ROENTGEN D.N. ROENTGEN

STEAUA - OȚELUL 1-0: Lăcătuș (81). Victorie foarte dificilă a roș-albaștrilor în fața unei echipe care a disputat al 8-lea joc în Ghencea, suferind tot de atâtea eșecuri, golaverajul în aceste meciuri fiind edificator: 22-3 în favoarea Stelei! Vlădoiu (min. 43) a ratat un penalty.

"U" CLUJ - GLORIA BISTRIȚA 1-1: Marcă (81) - Voica (55). După două victorii ale bistrițenilor (0-3 și 1-5) și două izbânzi ale clujenilor (3-2 și 2-1) a urmat acum și o remiză pe terenul studenților. Goalkeeper-ul alb-negrilor, Ritli, a disputat meciul 100 în prima ligă, la fel ca și Marius Răduță de la Gloria.

F.C. ARGEȘ - F.C. BRAȘOV 1-1: Grama (30) - Hrib (85). Situație foarte dificilă pentru gazde, ajunse acum la -10 în clasamentul adevărului. Duelul dintre cele două formații a început în 1961, galben-negrii având un bilanț superior: 49 23 11 15 66-59.

INTER SIBIU - DINAMO 0-0. A doua remiză externă a bucureștenilor, care n-au mai găsit drumul spre gol de 184 de minute. De altfel, pe stadionul din Sibiu, alb-roșii au triumfat o singură dată, 4-2 la 11 iunie '89, Inter obținând 4 succese, alte 3 partide încheindu-se la egalitate. În prima repriză au fost eliminați Lucian Cotora (min. 34), de la gazde și Dănciulescu (min. 41), de la Dinamo.

F.C. FARUL - CEAHLĂUL 2-0: Ceaușilă (37), Neață (77). A 3-a apariție a moldovenilor pe Litoral, al 3-lea eșec. Și toate la două goluri diferență, precedentele meciuri terminându-se cu 2-0 în '93-'94 și 3-1 în '94-'95. Ceahlăul și Oțelul Galați sunt singurele formații din D.N. care n-au cunoscut victoria în deplasare, în acest campionat.

POLITEHNICA IAȘI - UNIV. CRAIOVA 2-0: Nemțanu (9), Cotan (47). Performanță mai puțin scontată a ieșenilor, care în ultimii 20 de ani i-au mai învins doar de două ori pe olteni. Curios este însă faptul că în ambele cazuri studenții din Bănie au câștigat titlul de campioni: 2-0 în ediția '79-'80 și 2-1 în '80-'81. Celelalte 7 partide din perioada la care ne referim s-au încheiat cu 4 remize și 3 izbânzi ale craiovenilor, ultima (2-1) în sezonul '84-'85. Spectatorii din Copou n-au mai avut ocazia să aplaude un gol al favoriților din noiembrie '95, meci pierdut cu 1-2, cu FC Argeș!

SPORTUL - RAPID 0-0. Giuleștenii n-au mai încasat vreun gol pe terenul alb-negrilor de 5 sezoane, obținând până în prezent și 5 victorii în decursul anilor. Ultimul succes al celor din Regie, pe teren propriu, datează din aprilie 1991 (4-1). Gazdele au terminat jocul în 10 oameni, Neacșu văzând cartonașul roșu cu 15 minute înainte de final.

AS BACĂU - FC NAȚIONAL 2-1: Manta (36), Fl. Ionescu (58) - Moisescu (17). Același rezultat s-a înregistrat și în ultima confruntare dintre cele două teamuri, disputată la Bacău (ediția '92-'93). Bucureștenii n-au mai primit gol în deplasare din noiembrie anul trecut (1-3 la Bistrița), rezultat care a coincis și cu ultima înfrângere din acest campionat! Marius Gireadă, de la gazde, a evoluat pentru a 100-a oară în D.N.

ETAPA PE COMPUTER

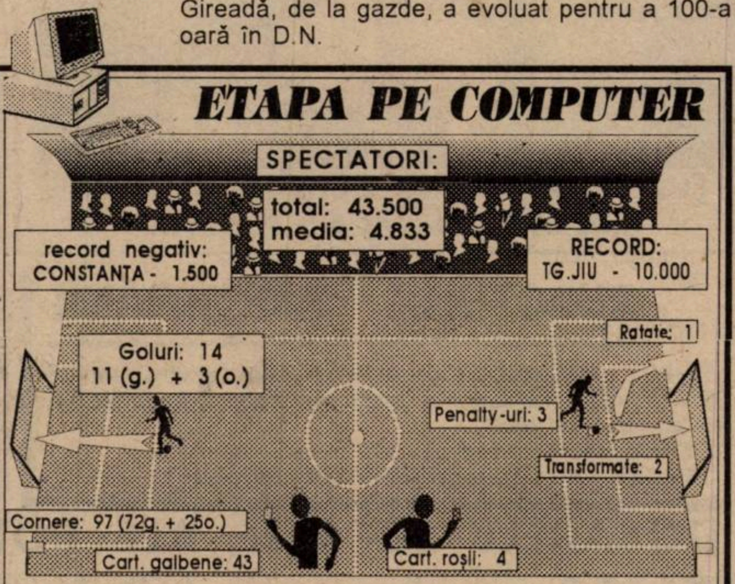

GOLGETERI

19g - Vlădoiu (5 din penalty);
12g - Dună (4), Butoiu (1);
11g - Ad. Ilie, Târțău, Scânteie, Băban (7);
9g - I. Chiriță, Dănciulescu, Lăcătuș (1);
8g - B. Oprea, S. Cristescu (1), R. Sabo (2), Mateuț (3).

CLASAMENT D.N.

	TOTAL							PENALTY-uri				ACASĂ					AFARĂ					Adevăr	Galb.	Roșii	Media Spect.
								în favoare		împotriva															
								Total	Marc	Total	Marc														
1	STEAUA	26	17	5	4	61-26	56	10	7	5	4	13	12	1	0	44-11	13	5	4	4	17-15	+17	60	6	5611
2	RAPID	26	15	3	8	49-26	48	2	2	2	1	13	10	2	1	31-7	13	5	1	7	18-19	+9	63	3	9689
3	NAȚIONAL	26	13	4	9	42-37	43	5	4	3	1	12	8	1	3	28-18	14	5	3	6	14-19	+7	59	5	3872
4	UNIV. CRAIOVA	26	12	5	9	33-25	41	2	1	7	7	13	11	2	0	25-4	13	1	3	9	8-21	+2	66	3	4267
5	DINAMO	26	12	4	10	29-28	40	3	3	4	3	13	9	2	2	21-11	13	3	2	8	8-17	+1	62	8	2613
6	FARUL	26	12	3	11	45-37	39	3	3	6	6	14	10	1	3	31-14	12	2	2	8	14-23	-3	76	4	4140
7	POLI	26	11	5	10	45-35	38	10	9	4	3	13	10	1	2	36-12	13	1	4	8	9-23	-1	50	6	8228
8	GLORIA B-ȚA	26	12	2	12	32-28	38	5	4	7	6	13	11	0	2	25-8	13	1	2	10	7-20	-1	45	0	2073
9	PETROLUL	26	11	3	12	33-29	36	9	7	8	5	12	10	2	0	23-4	14	1	1	12	10-25	0	53	4	3789
10	U CLUJ	26	10	5	11	30-28	35	6	5	7	5	13	9	3	1	28-11	13	1	2	10	2-17	-4	70	4	3036
11	FC BRAȘOV	26	9	7	10	25-38	34	2	2	5	5	13	8	5	0	13-5	13	1	2	10	12-33	-5	72	5	3381
12	SPORTUL STUD.	26	9	6	11	21-21	33	3	3	5	4	13	6	4	3	15-7	13	3	2	8	6-14	-6	69	6	8189
13	AS BACĂU	26	11	0	15	31-46	33	6	6	5	3	13	10	0	3	26-10	13	1	0	12	5-36	-6	74	6	4574
14	OȚELUL	26	10	2	14	28-33	32	9	6	5	4	13	10	0	3	21-8	13	0	2	11	7-25	-7	52	1	4652
15	FC ARGEȘ	26	9	5	12	30-40	32	5	4	5	5	14	8	4	2	23-13	12	1	1	10	7-27	-10	77	6	5711
16	CEAHLĂUL	26	9	4	13	25-37	31	8	6	4	4	13	9	1	3	17-8	13	0	3	10	8-29	-8	41	1	4843
17	INTER SIBIU	26	9	4	13	25-37	31	5	2	6	4	13	8	3	2	16-8	13	1	1	11	9-29	-8	58	4	3266
18	POLI IAȘI	26	8	3	15	23-56	27	0	0	7	6	13	6	3	4	15-10	13	2	0	11	8-46	-12	68	6	7536

TOP & ANTI TOP

ÎNTRE CEZAR...

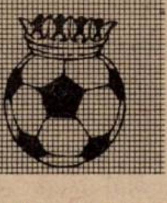

1. SANDU PELICI ȘI ORLANDO TRANDU. În ultima vreme ne-am obișnuit cu prestațiile de excepție ale lui Sorin Vlaicu și Iosif Rotariu. Cei doi au încântat și acum publicul, dar au surprins în mod plăcut și evoluțiile lui Pelici și Trandu, primul reușind și un gol spectaculos. Bravo Săndele! Bravo Oli!

7. POLITEHNICA IAȘI. Studenții ieșeni își joacă în continuare corect șansele, deși salvarea de la retrogradare este încă departe.

4823. FC ARGEȘ. Băieții din Trivale au cam luat-o la... vale. S-o fi gripat motorul la... Dacii.

6413. MARCEL BĂBAN. Cine marchează mai și ratează. Asta am înțeles. Ce n-am înțeles sunt gesturile obscene la adresa publicului timișorean. Sperăm să fi fost doar o ieșire izolată.

8688. MIRCEA RĂDULESCU. Se pare că antrenorul Rapidului a contactat înaintea meciului cu Sportul câțiva dintre foștii săi elevi, promițându-le că în cazul în care vor juca "așa cum trebuie" vor fi cooptați la vară în teamul giuleștenilor. Că i-a sunat la telefon înaintea jocului e clar. Să fii discutat despre timpul probabil?

...ȘI MĂGAR

ETAPELE VIITOARE

Et. 27 - *Miercuri, 20 martie*: Petrolul - AS Bacău; Gloria Bistrița - FC Argeș; FC Brașov - Farul; Rapid - Inter Sibiu; Univ. Craiova - Poli; Dinamo - Polit. Iași; Oțelul - Sportul Stud.; Ceahlăul - Steaua; Național - "U" Cluj.

Et.28 - *Sâmbătă, 23 martie*: Sportul Stud. - Ceahlăul; Poli - Dinamo; "U" Cluj - FC Argeș; Steaua - FC Brașov; Farul - Gloria Bistrița; Inter Sibiu - Oțelul; Național - Petrolul; Polit. Iași - Rapid; AS Bacău - Univ. Craiova.

TIMIȘOARA A VĂRSAT AURUL NEGRU

Stadion Dan Păltinișanu, teren bun, timp corespunzător, spectatori 6.000
Arbitri: V. Anghelinei - S. Ioan (ambii Galați), Fl. Marcu (Oradea)
Observator: M. C. Ionescu (București)
Cartonașe galbene: Kovacs - Matei

7	ALMĂȘAN	1	PREDA	7
7	KOVÀCS	2	CHIRIȚĂ	6
7	PELICI	3	LEAHU	6
7	STOICOV	4	BĂLĂCEANU (cpt)	6
7	CĂLIN	5	PÎRLOG	7
7,5	ROTARIU	6	RĂCHITĂ	6,5
6	GUȘATU	7	BAȘTINĂ	6,5
7	TRANDU	8	ABĂLUȚĂ	6,5
4,5	BĂBAN	9	TOADER	6
7,5	VLAICU (cpt)	10	ZMOLEANU	7
6,5	VELCEA	11	ZAFIRIS	6

Au mai jucat SĂVOIU (min. 67) în locul lui Velcea; IVAN (min. 74) în locul lui Băban; MATEI 5 (min. 24) în locul lui Toader.

Pe bancă: Țurcaș, Barna, Mihalache - Cadar, Oancea, Pîrvu, Pogonschi

Antrenori: Emeric Dembrovschi - Ion Marin

GOLURILE: MIN. 20 - lovitură liberă din lateral stânga executată înalt de Rotariu, PELICI trimițând în poartă, cu capul, din 7-8 m; MIN. 77 ROTARIU, din penalty, acordat în urma faultului comis de Leahu asupra lui Vlaicu.

OCAZII MARI: MIN. 4 - Almășan rezolvă o situație dificilă, deviind lovitura cu capul a lui Zafiris, aflat în poziție foarte bună; MIN. 25 - cap Pîrlog, Almășan se arcuiește respingând în corner; MIN. 29 - Vlaicu preferă un stop în locul șutului din poziție bună; MIN. 32 - Matei îl faultează în careu pe Călin. Penalty-ul executat de Băban îi dă posibilitatea lui Preda să se remarce, respingând; MIN. 34 - șut Gușatu respins de Preda, urmat de o degajare a lui Leahu de la 3 m de linia porții; MIN. 41 - șut pe jos Kovacs deviat pe lângă poartă de Băban;MIN. 48 - șut din întoarcere Călin respins de Preda în corner; MIN. 55 - Trandu îl faultează în careu pe Matei, arbitrul nu acordă nimic; MIN. 58 - centrare Călin, deviere Vlaicu la Băban care, de la 8-9 m, în fată doar cu portarul advers, șutează defectuos cu stângul; MIN. 62: șut "plouat" al lui Zmoleanu de puțin peste poartă; MIN. 64 - centrare bună Stoicov, Băban "intră"sub minge și reia cu capul peste poartă din poziție favorabilă; MIN. 84 - un-doi Călin - Gușatu, primul șutând din cădere, de puțin pe lângă poartă; MIN. 90: "cap" Bălăceanu prins de Almășan.

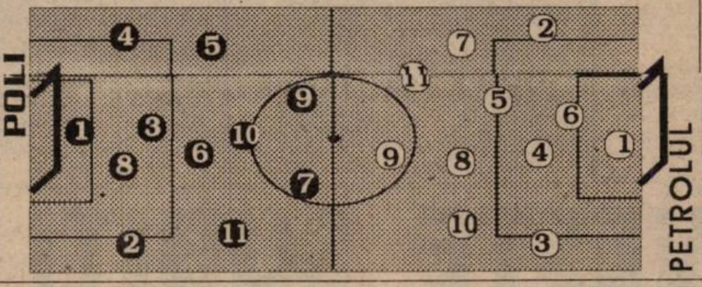

În ciuda absențelor lui Andreicuti și Oc. Grigore, înaintea partidei antrenorul Ion Marin (zis "Săpăligă" pe vremea când era jucător activ) era destul de optimist, neexcluzând chiar posibilitatea victoriei echipei sale. Cu toate problemele legate de meciul de cupa pe care l-a disputat miercuri, Petrolul a jucat fair, deschis,arătând ca o echipă bine pregătită. La aceasta poate contribui și amănuntul că Ion Marin este cel mai vechi antrenor al unei echipe din D.N., el preluând Petrolul în 1991! Oricum, este mai ușor să joci împotriva unei echipe instruite și care nu are un obiectiv arzător, mai bine zis retrogradarea. De aici și spectacolul nu are decât de câștigat. Fără să adopte o formulă defensivă, ploieștenii au încercat de la început mingi lungi spre Toader, susținut de al doilea val-vezi cele două ocazii din primele 25 de minute. Accidentarea (și înlocuirea) vârfului oaspeților, a modificat oarecum strategia de atac, cel care a ieșit mai apoi la rampă fiind rafinatul stângaci Zmoleanu. ● De cealaltă parte, Poli a fost obligată să presteze un joc bun în toate compartimentele, urmarea colaborării dintre cele trei linii fiind prezența mingii în fața porții adverse în cel puțin 4-5 situații clare de gol. ● De remarcat prestația bună a apărătorilor, din rândul cărora Kovacs, totuși pe un post mai incomod pentru el, pare a-și fi revenit după o perioadă destul de lungă în care a stat în "umbră". ● Axa centrală Rotariu-Vlaicu a funcționat la parametrii normali, încadrată fiind de Velcea și Călin, care deși nerefăcuți, au fost "acolo". Poate acum, lipsă la apel fiind și Contescu, accidentat și el, se simte cel mai acut absența unor rezerve capabile de a prelua din mers sarcinile celor indisponibili. ● Cele două vârfuri, așa cum remarca și Ion Marin, au fost destul de mobile și insistente finalizarea fiind partea negativă. Și aici se observa că, față de perioada de final a sezonului de iarnă, drumul spre gol al atacanților timisoreni este mult mai greu de găsit. ● Admonestat de public pentru prestația modestă avută, Băban a găsit de cuviință să facă niște gesturi pe care de obicei, le numim obscene, către spectatorii de la trinuna I. Chiar dacă Băban a participat direct la realizarea unor rezultate favorabile din acest campionat, tribuna te ridică și tot ea te dărâmă. Iar situația actuală și-a făcut-o, practic, cu mâna lui. De obicei, la 28 de ani, lucrurile astea se cunosc. Sâmbătă, contra lui Dinamo, imaginea lui Băban poate fi îmbunătățită. Numai de el însuși.

POLI - PETROLUL 2-0 (1-0)

MARIUS BREAZU

Kovacs și Răchită, doi oameni de prim-plan ai meciului

JUCĂTORUL MECIULUI

SORIN VLAICU

"Am întâlnit azi unul dintre adversarii care evoluează cel mai bine în deplasare. Ne-a pus destule probleme! Însă ne-am obișnuit cu meciurile grele și am jucat în așa fel încât să câștigăm. N-a fost un meci prea spectaculos, important e că ne-am atins obiectivul! O problemă în plus a fost terenul, care, culmea, acum este tare! Trebuia udat..."

la cald . la cald.

E. DEMBROVSCHI:

"Am întâlnit o echipă foarte bună, echilibrată pe compartimente. Cred că am meritat victoria, chiar dacă băieții au fost puțin timorați. Sperăm să jucăm mai bine și să ne clasăm pe un loc cât mai bun."

I. MARIN:

"Poli a meritat victoria, noi venind după meciul de cupă de miercuri, jucat pe un teren impracticabil și care a durat 120 de minute. Poate meritam să marcăm un gol, noi începând mai bine ca adversarul. Îl remarc pe Vlaicu, un adevărat argint viu și pe cei doi atacanți care s-au bătut foarte mult în comparație cu ai noștri, firavi și fără nerv. Nu mă așteptam ca echipa noastră să facă față așa bine la efort. Din păcate, efortul depus nu a fost și unul calitativ."

POLI PULS ◆ POLI PULS

Norocul se cheamă... Moldovan?

Deși pare curios la prima vedere, maiorul Ghiță Moldovan este o rotiță importantă în angrenajul lui Poli. De fapt, el este aducător de noroc pentru băieții lui Dembo. Și nici nu ar putea fi altfel, din moment ce ori de câte ori reprezentantul Poliției completează foaia de arbitraj, alb-violeții nu pierd! Seria a început la meciul contra Ceahlăului Piatra Neamț dar, din păcate, obligațiile profesionale nu-i permit lui Moldovan să meargă și în deplasările efectuate de echipă. Poate "al 12-lea jucător" le-ar fi purtat noroc poliștilor la Tg. Jiu și București.

Velcea și Călin, colegi de suferință

Mijlocașii "de bandă" din meciul cu Petrolul, Vali Velcea și Florin Călin, n-au fost sâmbătă în plenitudinea forțelor. Dacă Velcea are o accientare mai veche și e mai aproape de vindecare chiar dacă a trebuit să fie schimbat în minutul 67 - alta e situația lui Călin. În săptămâna premergătoare jocului el nu s-a antrenat cu echipa, făcând doar alergări ușoare. Până la urmă doctorul Petre "Mancini" Manciu și maseurul Puiu Preda l-au "făcut" bun de joc, deși stângaciul mijlocaș mai șchioapătă. Ghinionul a făcut ca la faza primului penalty, el să fie lovit tocmai la genunchiul accidentat și continuarea partidei stând sub semnul întrebării. Totuși, Florin a "absolvit" cele 90 de minute. Poate că în condiții normale ar fi transformat și reușitul triunghi cu Gușatu din minutul 84, când s-a aflat nu departe de gol.

Vlaicu premiat

Înaintea jocului, Sorin Vlaicu a primit premiul acordat de "Gazeta sporturilor" celui mai bun jucător din D.N. în lunile decembrie și februarie. Pe lângă tradiționala cupă, Sorin s-a mai ales și cu 500000 lei.

Pițurcă l-a fentat pe Țurcaș

După cum ați aflat din numărul precedent al săptămânalului nostru, Petre Țurcaș ar fi trebuit să primească primele de joc din deplasarea în America de Sud la următoarea convocare la lotul de tineret. Numai că pentru meciul cu echipa Iugoslaviei din 26 martie, Pepu n-a mai fost solicitat de antrenorul Pițurcă. Vorba aia: și neconvocat, și cu banii luați!

GLASUL CIȘMIGIULUI

■ Hotărârea luată de a nu retrograda patru echipe din D.N. a avut mai multe "ținte". În primul rând, o marjă de siguranță pentru rămânerea Sportului Studențesc pe prima scenă fotbalistică. În al doilea rând, în liga secundă e musai să rămână Dunărea Călărași. Se spune că ministrul Doru Ioan Tărăcilă trebuie să facă și el ceva pentru urbea natală. Ideea barajului (la ora "ședinței" din Cișmigu, nu se știa ce s-a hotărât la FRF) are, se pare, și alte conotații. Probabil trebuie să i se dea o șansă și Gloriei Cornești, a cărui patron este Gheorghe Chivu, unul din magnații cu funcții importante. Poate încet, încet, ne vom trezi cu călărășenii și corneștenii în avanscena soccerului nostru...

■ Mai pe la începutul campionatului, prin scuarul de piatră al chibiților, se schița componența actualei "cooperative". Ultimele etape au confirmat că președinte al CAP-ului fotbalistic a rămas Pădureanu, iar prim loctiitor, Romică Pașcu. Ultimele rezultate spun foarte mult: "U" Cluj - F.C. Brașov 1-1; "U" Cluj - Gloria 1-1; Sportul - Rapid 0-0, după Dinamo - Sportul 0-1. Și vor mai fi și altele. Alături de ieșeni, chibiții "văd" în Divizia A Argeșul sau Interul.

Nu-i exclus ca "U" Cluj să fi intrat în "antantă", datorită sincopelor "Daciei Felix", sponsorul principal al "șepcilor roșii".

■ Mari griji sub Grant. Mai marele "Samsungului" din Coreea de Sud ar condiționa sponsorizarea (prin publicitate) a Rapidului, de obținerea locului 2 în campionat și de trecerea de turul I din Cupa UEFA. Asiaticii nu mai vor să facă publicitate doar pe stadioanele din Bacău, Bistrița sau Tg. Jiu.

■ Ex-patronul Politehnicii Iași, dl. Dan Cârlan, ar vrea neapărat să-și recapete cei 328.000 de dolari pe care i-a investit în echipă. Cum nimeni nu s-a făcut că a priceput ce vrea posibilul autor al scenariului "Iași - Brăila" de anul trecut, s-au cerut documente contabile exacte. Taman la timp un incendiu devastator a distrus biroul firmei Lynx, unde Dan Cârlan ținea documentele. Gurile rele susțin că, de fapt, a fost vorba de un autoincendiu.

■ Niște olteni pripășiți prin Capitală au dat de știre că echipa lor de suflet, ar fi mai interesată de Cupa Inter-Toto decât de UEFA. Aceasta și din punct de vedere financiar și din punct de vedere turistic. Unii cred că este vorba de un complex oltenesc față de C3.

COCO CHANEL

PELICI SPARGE GHEAȚA

Minutul 20 al jocului cu Petrolul va rămâne o clipă memorabilă pentru Sandu Pelici. Atunci el a înscris primul său gol în D.N. tocmai din centrarea idolului său, Iota Rotariu. Venit în iarna trecută la Poli de la Electrica, Sandu a debutat în echipa studenților la 4 martie 1995 la Zalău, într-un joc câștigat de Poli cu 5-0. Interesant este că și în campionatul precedent a înscris un gol, tot cu capul, în meciul de la Timișoara contra celor de la Gaz Metan Mediaș (scor final 3-0). În acest campionat a evoluat în 23 dintre cele 26 de etape.

RĂZBUNAREA LUI BRANI PAVLOV

CFR TIMIȘOARA - FORESTA FĂLTICENI 2-1 (1-1)

Stadion CFR, timp frumos, teren bun, spectatori 1000
Arbitri: P. Radu - C. Ștefan, I. Mureșan (toți din București)
Cartonașe galbene: Diaconescu, Aromânesei, Cioloca, Foale, P. Dumitru, D. Ene, Ianu, Gligorovici
Cartonaș roșu: Aromânesei (min 80)
C.F.R.: Boldor 6 - Himcinschi 6 - Diaconescu 5,5, Ianoșev 4 (32, Pavlov 6), Chira 6 (73, N. Petre) - Ianu 6, R. Sandu 5,5, Stoican 7, Florescu 6,5 - Simcelescu (cpt) 6, Foale 5,5.
Antrenor: D. Firițeanu. Pe bancă: Bota, Gligorovici, Brehui.
FORESTA: Dohot 6 - Cârstea (cpt) 6,5 - Aromânesei 5,5, Bălan 6, Alexandru 6 - Ilieș 5,5, Maftei 5,5, P. Dumitru 6, Szekely 7,5 - Gheorghe 7, Cioloca 6,5 (46, D. Ene 5,5).
Antrenor: C. Jamaischi. Pe bancă: Bontea, Grosu, V. Ene, Bondoc
Au marcat: CIOLOCA (min 16), cu capul, reluând fulgerător centrarea lui Gheorghe, după o lovitură liberă de pe partea dreaptă; CHIRA (min 41), care a trimis cu capul, din apropiere, în poarta lui Dohot, după o excelentă centrare a lui Simcelescu, la o fază creată de Stoican; PAVLOV (min 81), reluare din 6-8 metri, tot cu capul, după un corner executat de Florescu și prelungit inspirat, cu călcâiul, de Simcelescu.

● În fotbalul românesc (și nu numai) se obișnuieste ca arbitrul să acorde tradiționalul 10 la sută gazdelor sau în cel mai rău caz să fie corect. Dacă într-o partidă cavalerul fluierului ajută puțin formația vizitatoare, atât echipa care joacă pe teren propriu, dar mai ales suporterii sunt foarte iritați. În zona de vest (în special cea acoperită de săptămânalul nostru) mass-media s-a obișnuit însă să pretindă partide corecte, cu dispute în limita fair-play-ului. Nu același lucru se întâmplă însă și în alte părți ale țării, unde formațiile oaspete sunt luate cu fulgi cu tot și rezultatul final este ca atare. Sâmbătă, pe C.F.R., centralul Petre Radu (o mai veche cunoștință a feroviarilor, vezi jocurile cu F.C. Bihor, din Cupă, și cel de la Satu Mare) a fragmentat peste măsură meciul, sancționând orice fault al gazdelor, fapt cam neobișnuit pe terenurile noastre. Și dacă avem în vedere și cele petrecute în tur, la Fălticeni, înțelegem pe undeva nemulțumirea alb-vișiniilor. ● Trebuie să spunem însă că arbitrajul n-a influențat rezultatul și nu a fost cel mai penibil văzut vreodată. ● C.F.R.-ul a început jocul mai crispat și cu prea mulți nervi (au excelat la acest capitol Diaconescu si Foale, care au scăpat ușor doar cu un galben până în minutul 90). ● Foresta este o echipă masivă, care stă bine în teren si știe să-și țină adversarul la distanță de poartă (nu întâmplător a primit cele mai puține goluri afară, după liderul Jiul Petroșani). ● Oaspeții au fost ajutați în misiunea lor și de ziua mai puțin fastă a băieților lui Firițeanu, care au avut doar trei ocazii clare de gol (două fructificate, și un șut în bară, de la 25 de metri, a lui R. Sandu) ● Antrenorul timișorenilor l-a înlocuit inspirat pe Ianoșev, care a gafat în lanț ● Stoican a făcut din nou un joc bun (în special în prima parte), dar, din păcate, clarviziunea lui n-a fost copiată și de alți colegi. ● Simcelescu a fost coautor la ambele goluri, iar inepuizabilul Szekely, prezent pe tot terenul, a avut și el o bară (min 45). ● Examen dificil, trecut însă cu bine, când foarte puțini se mai așteptau.

SANDU USUSAN

GLIGOROVICI N-A JUCAT, DAR A VĂZUT GALBEN!

Cu vreo 5-6 minute înainte de final, antrenorul Dan Firiteanu a vrut să-l introducă în teren si pe Zoran Gligorovici. Cei doi s-au aflat pe margine, tusierul a controlat crampoanele, centralul se pregătea să noteze schimbarea. Dar tehnicianul gazdelor a avut o ezitare (sau intenția de tragere de timp), renunțând pentru câteva clipe la rocadă. Fapt ce l-a determinat pe arbitrul Radu să-i arate cartonasul galben lui Gligorovici, complet nevinovat. Acesta a si plecat la vestiare, supărat. După joc, am aflat că era al 7-lea galben văzut în acest sezon si va urma automat suspendarea. Zoran ne-a declarat: *''Sunt foarte supărat. I-am anunțat pe toți cu o zi înaintea meciului că am 6 cartonașe galbene. Când antrenorul Firiteanu a vrut să mă introducă în teren și-a pus întrebarea pe cine să scoată din linia de mijloc. Nu văd de ce i-a fost frică să mă folosească. Am și eu peste 150 de prezente în Divizia A si consider că atâta încredere se poate avea în mine, mai ales că mai erau de jucat câteva minute. Cum se dau acum relativ ușor cartonașele galbene, când voi ajunge să stau la fiecare avertisment câte o etapă, nu văd cine va mai avea curajul să mă bage în teren.''*

BRANI N-A UITAT MOMENTUL FĂLTICENI

În tur, pe terenul moldovenilor, Brani Pavlov a suferit o serioasă accidentare, care l-a ținut apoi o bună bucată de vreme în afara gazonului. Revenirea a fost dificilă, postul de titular pierdut. Iată că, în meciul retur, profitând și de ziua nefastă a colegului Ianoșev, Pavlov a fost trimis în teren. Și ca o răzbunare pentru cele petrecute la Fălticeni, stoperul feroviarilor a fost cel care a îngenunchiat-o pe Foresta!

ALIN VA REVENI ÎN LUNA MAI

Alin Artimon a fost și el, ca întotdeauna, prezent să-și vadă colegii. Am aflat că peste două săptămâni își va relua antrenamentele, iar în luna mai speră să fie din nou pe gazon.

JUCĂTORUL MECIULUI

MIHAI SZEKELY

(23 de ani, a mai evoluat la Bucovina Suceava, ''U''. Cluj și Acord Focșani)

''Un joc foarte greu, pe care noi am vrut neapărat să-l câștigăm, mai ales că am pierdut puncte foarte prețioase cu F.C. Vâlcea. Timișorenii au fost însă foarte bine așezați în teren. Au înscris însă cele două goluri datorită unor greșeli ale apărării noastre...''

la cald... la cald... la cald...

COSTICĂ JAMAISCHI: *''A fost o săptămână mai grea pentru noi. Se știe că un egal acasă echivalează cu un eșec. Să știți însă că rezultatul meciului cu Vâlcea n-are nici o legătură cu victoria celor din Suceava pe terenul vâlcenilor. Asta-i mentalitarea jucătorilor noștri. Au luat meciul prea ușor. Mă bucur că am izbutit însă să ne adunăm forțele si să prestăm un joc bun astăzi. A fost un meci de luptă. Nu știu dacă a avut virtuți spectaculare deosebite, dar s-a muncit mult de ambele părți. Îmi pare rău că l-am pierdut pe Cioloca, la pauză, care s-a accidentat. Lupta pentru locul secund rămâne însă deschisă.''*

DAN FIRIȚEANU: *''Meci foarte greu, amplificat de interesele de clasament ale oaspeților. Știam că se va veni cu presiuni, aidoma celora pe care le-a mai trăit C.F.R.-ul anul trecut, cu Tractorul Brașov, când observator a fost același Mircea Cezar Ionescu. Victoria, în această situație, este a jucătorilor și numai a lor.''*

Angelo Foale "eliminându-l" pe Aromânesei

GLORIA SE ÎMBOLNĂVEȘTE SUBIT!

GLORIA REȘIȚA - CORVINUL 0-2 (0-1)

Stadion Gloria, teren greu, timp bun pentru fotbal, spectatori 400.
Arbitri: Cr. Marinescu - R. Petrovici, N. Stanciu (toți București).
Observator: Zoltan Erdei (Slatina).
Cartonașe galbene: Cepoi, Pătru, Țibichi, Costăchescu, Perșa.
Cartonașe roșii: Kapornyai (43), Costăchescu (63), Țibichi (88).
Gloria: Fekete (cpt.) 5 - I. Pătru 4,5 - Tuluc 5,5, Kapornyai 3, Veche 4 - Dacica 5 (40, Decuseară 5), Dincă 5 (56, Costescu 5), Cepoi 5, Chiș 4,5 - Marcu 4, Ciornei 4,5 (40, Furdui 5).
Antrenor: V. Roșca. Pe bancă: Toader, Șirian.
Corvinul: Gh. Popa 5 - Țibichi 7 - Bordean 7,5, Petroiesc 6, Cireș 6,5, Botezan 7 - Costăchescu 6, Chezan 6, Anița 6,5 - Perșa 7 (80, Păcurar), Mocioi 6,5.
Antrenor: V. Stoica. Pe bancă: Lobonț, Gabor, Haidiner, Ciorea.
Au marcat: BORDEAN (min. 5), cu latul, din 6 m, după cornerul executat de Costăchescu și devierea lui Perșa; ANIȚA (min. 74), pătruns singur în careu, după un contraatac inițiat de Perșa și continuat de Mocioi.

TĂTAR ȘI NICȘA COT LA COT

Atât vechea gardă, eliberată din funcție, cum ea însăși se exprimă, și nu demisă, cum informează presa, alcătuită din ex-presedintele Dorin Nicsa și foștii antrenori Ioan Petcu și Marian Ioniță, cât și noii alesi, în frunte cu ex-arbitrul Vasile Tătar, au însoțit echipa Corvinul în Govândari. Mai mult, directori de la Siderurgica Hunedoara și lideri de sindicat au completat stafful oaspeților. Si mass-media hunedoreană a fost pe fază, prin Ion Bădin (''S.r.''), Sabin Gelu (''Cuvântul liber'') și Lucian Stancu (TVT Deva).

TAXIURILE CU NOROC

Cum autobuzul cu care hunedorenii au făcut vineri deplasarea la Reșița s-a gripat în fața hotelului Semenic, din Reșița, transportul echipei la stadion s-a realizat cu mai multe taxiuri, care cu greu își făceau loc cu 45 de minute înaintea startului meciului prin mulțimea strânsă la talciocul din Govândari. Hunedorenii au venit la meci ca boierii, cu taxiurile. Și tot așa au și plecat, cu o victorie în buzunar...

UNICEF PE FOND ROȘU

Corvinul n-a profitat de calitatea de echipă vizitatoare si a îmbrăcat un echipament complet roșu, cu inscripția UNICEF în piept, oferindu-i cu fair-play Gloriei opțiunea echipamentului alb-albastru.

CFR-ul AMENDEAZĂ CFR-ul

Cei din anturajul echipei Corvinul vorbeau despre refuzul FRF de a anula sancționarea echipei CFR Timișoara cu 3 puncte, datorită neprezentărilor echipei de juniori. Ei povesteau că Horică Bugariu a prezentat o dovadă la FRF prin care echipa de juniori a CFR-ului a fost amendată cu două milioane lei fiindcă urcase în tren fără bilete, în urma defectării autobuzului. Curiozitatea rezidă în aceea că FRF n-a crezut că CFR ar putea amenda echipa CFR Timișoara.

JUCĂTORUL MECIULUI

Adrian Bordean

"Sunt foarte bucuros că am reusit să câștigăm la Reșița. Aveam absolut nevoie de cele trei puncte să ne spălăm rușinea din etapa trecută. Consider că nu cele trei puncte sunt cele mai importante, ci moralul echipei. Cu Baia Mare s-a vehiculat ideea că s-a vândut meciul, au ieșit o serie de speculații, nimeni n-a scăpat nesancționat, dar vă spun cu mâna pe inimă că nu este adevărat acest lucru... Am prins o zi proastă, chiar foarte proastă.''

Vă asigur că n-am mai văzut-o niciodată pe Gloria jucând atât de slab! Parcă a avut toate frânele trase! Și acestea au fost vreo 6-7! La aceste cifre m-am gândit înainte de meci relativ la diferența de goluri cu care am creditat-o victorioasă pe Gloria în dauna unei echipe rămasă fără întreaga conducere în urma neverosimilului 0-4 din etapa trecută, de acasă. ● Dar Corvinul, venită la timonă cu secundul Virgil Stoica, si fără Tetiiean, Sterean, Mitrică si Bardac, iar cu Gabor, Haidiner si Giorea pe banca de rezerve toate cele 90 de minute, a ridiculizat-o pe Gloria. ● Hunedorenii, cu sigla UNICEF pe tricouri, au deschis scorul încă din minutul 5, Perșa, sosit în castelul Huniazilor pe ruta Vega Caransebeș - Vega Deva, deviind perfect pentru Bordean, din preajma unui ''baron'' Kapornyai împietrit. ● Țibichi, Anița, Mocioi, Perșa, Cireș, iată numele tinerilor lui Corvinul care i-au făcut șah-mat pe reșițeni. ● Nici la 0-1 Gloria n-a apelat la calitățile-i recunoscute, ambiția si dăruirea totală în joc. Mai mult, Marcu s-a ''oferit'', în locul lui Cepoi, să execute o lovitură liberă de la 17 metri, mingea șutată de el poposind în... curtea spitalului! Episodul 2 al show-ului Marcu s-a derulat în minutul 87, când reșițeanul a asteptat la 2 metri de poartă deposedarea fundașului advers... ● Dacă, prin absurd, hunedorenii, cu un efectiv decimat după catastrofa cu maramureșenii, ar fi legitimat întreaga echipă a lui Foresta Zăvoi, exclusă din campionatul județean, și tot ar fi câștigat, din păcate, meciul de sâmbătă. ● Când Gloria si-a cam semnat condamnarea la Divizia B, și asta tocmai într-un moment în care revizuirea sistemului competițional i-ar fi sporit cu cel puțin 50 la sută șansele de supraviețuire. Corvinul s-a însănătoșit grație unei tranșări în carne vie... Gloria ar trebui să-i urmeze exemplul, căci -10 este un "adevăr" drastic. ● Mizeria ''constructorilor'' a fost completă odată cu eliminarea antrenorului Roșca din teren si trimiterea sa în tribună, urmat de organizatorul de meciuri Ștefan Ciurea. ● Arbitrajul n-a influențat rezultatul, dar prin fragmentări repetate ale jocului a încărcat și mai mult o atmosferă și așa deprimantă...

PETRU FUCHS

la cald... la cald...

V. Stoica: *''Față de primele două etape ale returului, soldate cu tot atâtea înfrângeri, era normal să apară o schimbare în bine în sânul echipei. Și aceasta s-a datorat și infuziei masive de jucători tineri, la care am apelat cu destul succes, după cum s-a văzut. Le mulțumesc pentru dăruirea în joc. Țibichi a evoluat azi alături de Perșa de parcă ar fi jucat de mulți ani la Corvinul.''*

V. Roșca: *''Mi-e greu să vă răspund acum, dar voi încerca. Din punctul de vedere al spectatorului, aflat în tribună, se poate spune clar că a fost vorba de <<trânteală>>. Din punctul de vedere al antrenorului, neavând dovezi și neștiind nimic în acest sens, nu pot să spun decât că am jucat foarte slab. Comparativ cu meciul jucat în prima etapă din retur, cu Olimpia Satu Mare, cred că astăzi am întâlnit o echipă mai subțire, dar jocul nostru a fost total diferit față de celălalt. De aceea sunt în derută și nu știu ce să cred... Nu mă deranjează faptul că unii au fost complet ieșiți din formă, mă supără însă foarte tare noncombatul întregii echipe.''*

■ Iată și reacția președintelui *Gabi Vanea*: *''Pentru mine, nu a fost un meci curat. Modul catastrofal în care a jucat echipa îmi confirmă cele afirmate mai înainte. Și, bineînțeles, vom lua măsuri drastice cu cei care nu și-au apărat șansele corect. Am convingerea că a fost un meci trântit. Nu dau nume, dar știu că în continuare voi scăpa de lepre, de acei jucători și oameni care m-au adus în pragul infarctului. Nu dorm nopți întregi ca să reușesc să creez condiții cât de cât mulțumitoare pentru desfășurarea activității... Le suntem datori cu o singură primă de joc și de aceea... <<ne vând>>? Unul apleacă fruntea și luăm gol, al doilea întoarce capul să nu dea gol!''*

SPERANȚE TÂRZII PE MALUL MUREȘULUI

UTA - MINAUR ZLATNA 3-0 (1-0)

Stadion UTA, teren foarte bun, timp frumos, spectatori 1000 (cu indulgență).
Arbitri: Al. Crișan (București) - D. Munteanu (București), P. Prioțescu (Craiova).
Observator: D. Băjenescu (Timișoara).
Cartonașe galbene: Roja.
UTA: Sinescu 6 - Radu George (cpt.) 6 - Szell 6, Lucaci 6, Dronca 7 - D. Mitu 6 (88, Cibi), Grădinaru 6,5, Vancea 6 (58, Baciu 6), Mănăilă 6 - Volocaru 6,5, Ștefeligă 7,5 (73, Csipkar).
Antrenor: Ion V. Ionescu. Pe bancă: Pap, Prințipu.
Minaur Zlatna: Madgearu 5,5 - Burnete 6,5 - Uleșan 5, Simon 5 (73, P. Rusu), Duță 5,5 - Crăciun 6, Fătu 6, Timar (cpt.) 6, Găldean 6 - S. Mărginean 5, Roja 5,5 (79, Burghelea).
Antrenor: Jean Gavrilă. Pe bancă: M. Rusu, Miuță, Jia.
Au marcat: VOLOCARU (10), aflat în ofsaid, cu capul, la o minge respinsă de Madgearu la un șut al lui Ștefeligă; DRONCA (84), împingând în poartă o minge prelungită de D. Mitu la un corner executat de Mănăilă; MĂNĂILĂ (86), din penalty, acordat la un fault în careu asupra lui Szell, de către Duță.

● Eșecul din etapa trecută de la Satu Mare a lăsat amprente neașteptate în jocul echipei arădene. ● De aceea, nu trebuie să surprindă pe nimeni că primul șut periculos pe poartă aparține lui Crăciun, de la Zlatna. ● Chiar dacă s-au făcut într-un ritm lent, pasele și combinațiile gazdelor s-au desfășurat după un desen frumos, ei impunându-se încetul cu încetul. ● Volocaru și Radu George ratează marile ocazii ale primei reprize, ambele cu capul, subliniind încă o dată superioritatea arădenilor la jocul aerian. ● La reluare, Mănăilă ratează o mare ocazie de gol, el aflându-se singur în fața lui Madgearu, dar șutând peste bară. ● Volocaru ratează două ocazii de gol tot cu capul, dar nu trebuie să omitem lovitura liberă de la 30 m executată de Burnete, care l-a pus în dificultate pe Sinescu. ● Dealtfel oaspeții au jucat deschis, pe atac, fără a se închide în defensivă, la un moment dat ei controlând jocul, fapt sesizat și de dl. profesor Ion V. Ionescu, care a renunțat la un atacant, introducându-l pe Csipkar în linia mediană, pentru a întări acest compartiment. ● Mutarea pare inspirată, deoarece UTA mai reușește două goluri, câștigând această partidă la o diferență neașteptată. ● Această etapă care s-a jucat cam în favoarea arădenilor, le dă acestora speranța ocupării locului secund.

OVIDIU PĂCURARIU

TOP & ANTI TOP

ÎNTRE CEZAR...

1. DANIEL ȘTEFELIGĂ. Tânărul jucător arădean confirmă așteptările, fiind din nou cel mai bun de pe teren.

5. BRANI PAVLOV. Brani a stat cuminte în bancă lui și a așteptat momentul oportun pentru a da o replică așa cum se cuvine moldovenilor.

5412. F.C. BIHOR. După cum joacă orădenii se pare că au toate șansele să se întâlnească anul viitor cu Minerul Ștei. Într-un cuvânt, "B"-ul de la Bihor va indica liga în care va juca această echipă în sezonul următor.

8699. GLORIA REȘIȚA. Dezastru în Govândari! Constructorii s-au pus pe demolări. Al 3-lea eșec pe teren propriu și nemilosul -10 la adevăr sunt mai grave decât un cutremur. Numele de Gloria nu prea se mai potrivește cu jocul actual al echipei.

JUCĂTORUL MECIULUI

DANIEL ȘTEFELIGĂ

"Vă sunt recunoscător pentru aprecierea făcută, dar consider că sunt încă la început pentru a da declarații, mai ales că sunt luat cam în răspăr și de colegii de echipă."

ETAPA VIITOARE

Et. 21 - Sâmbătă, 23 martie:

FC Bihor - Alba Iulia; Bucovina - CFR Timișoara; Fălticeni - FC Maram.; Jiul Petroșani - FC Vâlcea; Min. Zlatna - Gaz Metan; CSM Reșița - Gloria; Satu Mare - Motru; Corvinul - UTA; ASA Tg.M. - Unirea Dej.

REZULTATE A1

Dacia Brăila - Poiana Câmpina 3-0; Tractorul Brașov - FC Onești 3-1; Dunărea Galați - Electroputere 3-1; FC Caracal - Metrom Brașov 0-0; Dunărea Călărași - Oțelul Târgoviște 1-1; Rocar București - Portul Constanța 2-1; Cetatea Tg. Neamț - Gloria Buzău 2-0; Metalul Plopeni - ARO Câmpulung 0-0; Dacia Pitești - Steaua Mizil 3-0.

În clasament: ***1. Oțelul Târgoviște 41p*** (48-16); ***2. Dacia Brăila 41p*** (36-13); ***3. Metrom Brașov 32p*** (23-16)... ; ***16. Metalul Plopeni 24p*** (16-24); ***17. FC Caracal 21p*** (25-30); ***18. Portul Constanța 18p*** (25-42).

CELELALTE REZULTATE

FC VÂLCEA - BUCOVINA SUCEAVA 0-1: Guriță (16)

GAZ METAN MEDIAȘ - OLIMPIA S.M. 1-1: Marcadonatu (84, penalty) - Grigoriu (30).

MINERUL MOTRU - FC BIHOR 4-0: Axinte (46), Frăsineanu (60, 67, 84)

UNIREA ALBA IULIA - ASA TG.MUREȘ 1-0: Pustai (26). În minutul 63, Cr.Stoica (UAI) a ratat un penalty

UNIREA DEJ - JIUL 0-0.

CLASAMENT A II

TOTAL								ACASĂ					AFARĂ					ADE-VĂR
1	JIUL PETR.	20	14	2	4	33-9	44	10	10	0	0	23-1	10	4	2	4	10-8	+14
2	UTA	20	10	5	5	41-21	35	10	8	2	0	28-5	10	2	3	5	13-16	+5
3	FĂLTICENI	20	11	2	7	26-17	35	10	9	1	0	21-4	10	2	1	7	5-13	+5
4	UNIREA DEJ	20	10	2	8	34-24	32	11	9	2	0	27-5	9	1	0	8	7-19	-1
5	ASA TG.M.	20	10	2	8	32-23	32	10	8	1	1	22-2	10	2	1	7	10-21	+2
6	FC MARAM.	20	10	2	8	29-32	32	11	9	1	1	23-7	9	1	1	7	6-25	-1
7	GAZ METAN	20	8	6	6	27-20	30	10	6	4	0	16-2	10	2	2	6	11-18	0
8	CSM REȘ.	20	9	3	8	28-24	30	9	8	1	0	24-8	11	1	2	8	4-16	+3
9	CFR TMȘ.	20	10	3	7	28-26	30	11	10	1	0	21-4	9	0	2	7	7-22	-3
10	CORVINUL	20	7	5	8	28-28	26	9	5	2	2	17-9	11	2	3	6	11-19	-1
11	BUCOVINA	20	8	2	10	27-38	26	10	7	1	2	21-14	10	1	1	8	6-24	-4
12	MIN. ZLATNA	20	7	4	9	29-23	25	9	7	2	0	25-3	11	0	2	9	4-20	-2
13	MOTRU	20	7	4	9	23-27	25	10	7	2	1	19-6	10	0	2	8	4-21	-5
14	ALBA IULIA	20	7	2	11	24-30	23	10	7	1	2	21-10	10	0	1	9	3-20	-7
15	SATU MARE	20	7	2	11	25-33	23	9	7	0	2	18-6	11	0	2	9	7-27	-4
16	FC BIHOR	20	7	2	11	24-39	23	9	7	1	1	23-6	11	0	1	10	1-33	-4
17	GLORIA	20	7	2	11	17-36	23	11	6	2	3	14-9	9	1	0	8	3-27	-10
18	FC VÂLCEA	20	4	4	12	17-42	16	11	4	3	4	15-13	9	0	1	8	2-29	-17

*) echipă penalizată cu 3 puncte

la cald... la cald... la cald...

ION V. IONESCU: ***"Jucătorii antrenați de mine, struniți de conducerea executivă a clubului și supravegheați de întreg orașul, au jucat astăzi prost, dar au câștigat. Remarc seriozitatea și angajarea la efort. Mă bucur pentru Dronca. Regret enorm vânzarea celor cinci jucători în iarnă de așa-zișii impresari. Obiectivul nostru este ocuparea locului secund în clasament. Lotul nostru este mult schimbat."***

JEAN GAVRILĂ: ***"Victorie meritată a echipei UTA, dar la o diferență mult prea mare față de aspectul jocului. În prima repriză am răspuns cu un joc colectiv, iar în repriza secundă cu un joc pe contraatac. Consider că faultul care a dus la penalty a fost în afara careului, în schimb Timar a fost faultat în careu la scorul de 1-0. Gazdele au jucat corect, sportiv, de altfel mă așteptam la acest lucru, deoarece la Arad se joacă și s-a jucat numai fotbal."***

DIN ȘI DEDESUBT TRIBUNĂ

■ Din echipa oaspete au lipsit patru jucători: Miuță, Tenger, L. Moldovan (transferat de la Tg. Mureș) și Comănici. ■ Gelu Leicu, președintele clubului Minaur Zlatna, a preferat să privească partida de la peluză, păzit de câțiva agenți de-ai noștri. ■ Declarația de presă a d-lui profesor Jackie Ionescu a fost făcută de către domnia sa înconjurat de galeria echipei UTA. În momentul în care dânsul a făcut afirmația: ***"Suporterii echipei sunt puțini, dar foarte buni"***, galeria l-a ovaționat minute în șir. ■ Partida a început cu câteva minute mai devreme, deoarece arbitrii bucureșteni Al. Crișan și D. Munteanu doreau să prindă musai avionul de prânz spre București. ■ Viorel Vancea a redebutat la UTA, venind din campionatul maghiar. El a primit cartea verde abia joi, dar Remus Câmpeanu "Cangurul" a făcut niște... salturi mari spre București, Vancea fiind legitimat în ultima clipă. ■ La auzul rezultatului de 0-1 de la Timișoara dintre CFR și Fălticeni, mai mulți suporteri l-au interpelat pe megastarul MIKI JUNEA: ***"Dați punctele moldovenilor?"***. La scorul de 2-1 pentru ceferiști, Junea vroia să dea replica, dar nu mai avea cui.

☺ miniCRONICI SUBIECTIVE ☹

RATĂRILE SE RĂZBUNĂ

F.C. MARAMUREȘ - CSM. REȘIȚA
2-0 (2-0)

Întrucât n-am reușit să contactăm pe nimeni din staff-ul roș-negrilor, am apelat la un colaborator mai vechi de-al nostru, ziarist din Baia Mare, V. Pop. Iată ce ne-a relatat: ***" A fost un joc spectaculos, la aceasta contribuind și starea relativ mulțumitoare a gazonului. Reșițenii au început mai bine, ratând câteva ocazii clare, prin Szijj, în urma unor contraatacuri bine organizate de Doană. În min 27, la capătul unor greșeli în lanț ale defensivei oaspeților, Oană a deschis scorul. Peste numai 4 minute Boșca îl fautează în careu (n-avea altă soluție) pe Sabău și același Oană transformă penalty-ul. Jocul bun s-a menținut și la reluare, dar nici una din echipe n-a mai punctat.***

CSMR-ul a folosit formația: Boșca 6 - Șerban 5 (Agachi)- Căprariu 5,5, Bătrânu 4,5 (Moise 5), Ciucur 6, Panescu 5,5 - Balea 6 (Poenariu), Doană 7, Marinescu 6, Pușcaș 6,5 - Szijj 6.

ECHIPA FOTBAL vest

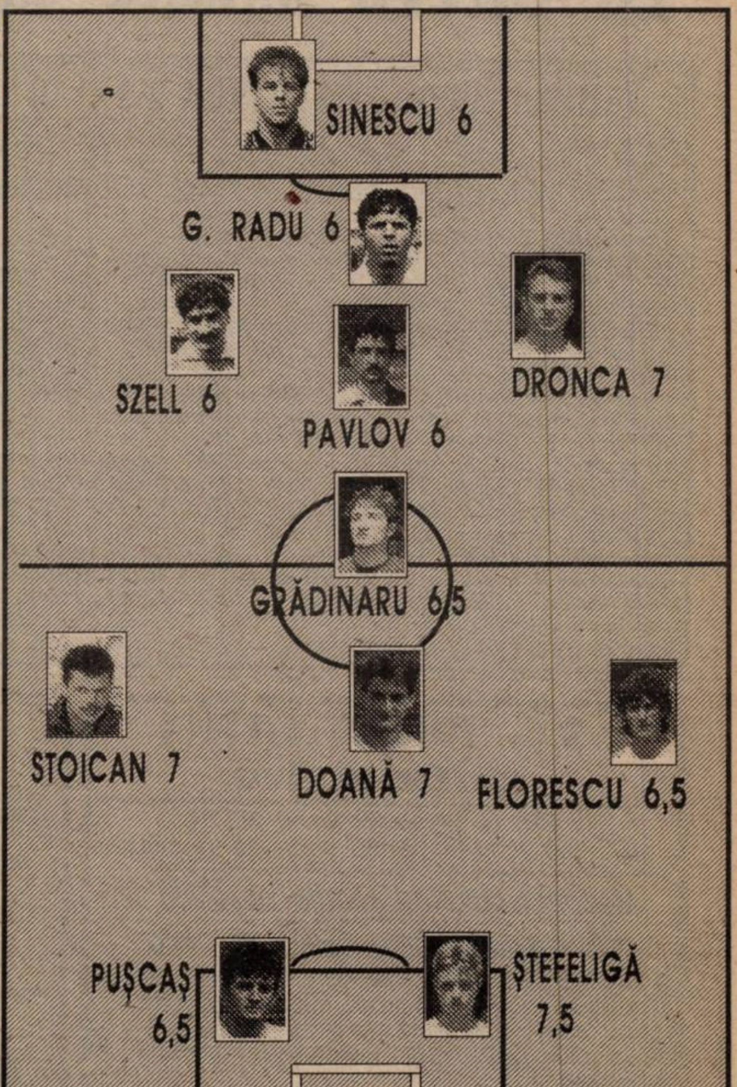

Superioritate evidentă

MOTORUL CFR ARAD - UMT 0-1 (0-1)

Stadion Motorul, teren bun, timp rece, spectatori 300.
Arbitri: Fl. Verigeanu - D. Coca, C. Popescu (toți din Rm. Vâlcea)
Observator: I. Puia (Oradea)
Cartonașe galbene: Adolf, Arhilie, Aslău, Radu, Paleacu.
Motorul: Țapoș - Hirmler - Arhilie, Porumboiu, Hidiș, Aslău - Adolf (cpt), Vlătănescu (71, Moghioroș), Bulzan (61, N. Sinescu) - Toderaș, Dolha.
Antrenor: L. Ghiță. Pe bancă: Rusu, Zâză, Neaga.
UMT: Urai (cpt) - Andreaș - Radu, UTFINEANȚ, Miclea - PALEACU, MICULESCU, Briciu, SIMEDRU - SASU, Dima (65, PLOSCARIU).
Antrenor: O. Popescu. Pe bancă: Popovici, Luca, Stoica, Berceanu.
A marcat: PLOSÇARIU (min. 43), după un dribling prelungit, cu un șut pe lângă Țapoș.
Jucătorul meciului: MICULESCU.

■ Dacă cei din anturajul echipei Motorul CFR Arad au recunoscut superioritatea evidentă a echipei UMT nu pot să fiu decât de acord cu ei ■ Probabil punctul reușit cu o săptămână în urmă cu echipa Telecom i-a marcat mult pe jucătorii gazdă ■ Care au jucat slab, fără o concentrare suficientă ■ Echipa oaspete a jucat exact, reușind multe ocazii de poartă, printre care și trei clare realizate de Dima, Miculescu și Sasu ■ Gazdele au alergat mult după egalare pe care, contrar jocului, o puteau obține la devierea lui Toderaș peste portarul Urai, Andreaș degajând de pe (după?) linia porții! ■ După desfășurarea jocului oaspeții au meritat victoria, chiar la o diferență mai mare, ei desfășurând un joc elaborat, uneori cu o tehnică peste nivelul diviziei B ■ S-au detașat Miculescu și Paleacu.

LADISLAU GHIȚĂ: "Ne-a bătut o echipă mai bună. Bine că i-ai lăudat pe jucătorii mei după partida cu Telecomul Arad!"

OCTAVIAN POPESCU: "Poate a fost cel mai bun joc al nostru din deplasare. Am avut ocazii mari de gol, le-am ratat, dar jucătorii mei au respectat sarcinile de joc ceea ce apreciez cel mai mult."

OVIDIU PĂCURARIU

ROȘU (cartonașele) ȘI NEGRU (situația)

METALUL BOCȘA - FC TELECOM ARAD 1-1 (1-0)

Stadion "Metalul", teren bun, timp frumos, spectatori 200.
Arbitri: O. Cioabă - Gh. Doinea, D. Tihoi (toți din Tr. Severin)
Observator: P. Mehedințu (Timișoara).
Cartonașe galbene: Trifan, Marișescu, Sabaiduc, Țigla, Mărgineanțu, Nini.
Cartonașe roșii: Perian (60), Țigla (83), Mărgineanțu (83).
METALUL: Perian - TRIFON - Caimac, Potra, CIOCOI - Marișescu, Marinescu, Ciucur II (60, Dolamă), Țigla (cpt) - Mărgineanțu, SABAIDUC.
Antrenor: S. Costachi. Pe bancă: Căenar, Avram, Ulici, Tötös.
TELECOM: Sim - Juncu - Ujvari, PÎRVU (cpt), Barna - Câmpian, MADOS, Bugariu (46, Teacă), Plisca (72, Munteanu) - NINI (84, Petruț), Mariș.
Antrenor: I. Popa. Pe bancă: Moț, Varga.
Au marcat: SABAIDUC (min.24), din voleu de la 8 m la o centrare a lui Cocoș; PÎRVU (min. 75), cu capul în urma unui cornet executat de Câmpian.
Jucătorul meciului: PÎRVU.

În prima repriză a fost un meci frumos, cu faze la ambele porți. ● După eliminarea portarului Perian, care a respins cu mâna din afara careului la o incursiune a lui Mariș, plecat dintr-o poziție de ofsaid nesemnalizată de tușierul Tihoi, oaspeții s-au aruncat în atac obținând egalarea. ● Deși, în unele momente echipa arădeană a atacat cu tot efectivul, nu au putut pleca cu trei puncte de la Bocșa. ● Arbitraj sub orice critică, mai ales în repriza a II-a notele lui Tihoi și Cioabă împreună neajungând la cifra 8.

I. TALPEȘ (secund Metalul): *"Am jucat bine în prima repriză. Totul s-a rupt odată cu eliminarea lui Perian. Așa arbitraj nu am întâlnit în 20 de ani de fotbal."*

I. POPA: *"Am dominat jocul, în repriza a 2-a am fost peste ei, am avut multe ocazii dar n-am știut să le fructificăm."*

FLORIN NEMEȘ

La câteva minute de un punct!

VULTURII LUGOJ - VESTPETROM 2-3 (1-0)

Stadion "Tineretului", teren bun, timp închis, spectatori 100.
Arbitri: F. Buțurcă - Șt. Silaghi, I. Naghi (toți din Satu Mare).
Observator: C. Corocan (Reșița).
Cartonașe galbene: Petruescu, Călin, Lupulescu.
VULTURII: Ardelean (cpt.) - Galu - Dobra, Călin (88, Sârbu), Hârb - Petruescu, Lupulescu, Popovici, Văcărescu (58, Negrilă) - Todorescu, Enesca.
Antrenor: S. Moatăr. Pe bancă: Avram, Miron, Bunescu.
VESTPETROM: Petruț - Ianos - Rădoi, Kocsis, Julan - Sucigan, RIVIS (89, Alb), ARMAN (cpt.), BESSERMAN (90, Dudaș), Burcă (89, Zaharia) - Pupăză.
Antrenor: F. Domide. Pe bancă: Moraru.
Au marcat: CĂLIN (min. 15), din penalty, acordat pentru un fault la Kocsis; PUPĂZĂ (min. 54), din careul mic, la o greșeală de marcaj a gazdelor; RIVIS (min. 61), din penalty, acordat pentru faultul lui Dobra asupra lui Pupăză; TODORESCU (min. 74), reluare a unei mingi revenită din zid, la o lovitură liberă din 16 m executată tot de el; BESSERMAN (min. 85), transformând o lovitură liberă de la 25 m.
Jucătorul meciului: Besserman.

● Vulturii au fost foarte aproape de un rezultat de egalitate, dar au fost frustrați de un punct de execuția de excepție a lui Besserman în momentele când toată lumea se uita deja la ceas. Interesant e că la acea lovitură liberă, de la 25 m, lugojenii n-au făcut "zid". La acest ultim gol publicul a aplaudat... la scenă deschisă! ● Până una alta, oaspeții au meritat victoria, având în vedere ocaziile pe care le-au ratat. Campionul ratărilor a fost Burcă. ● Lugojenii au căzut din nou fizic, în repriza a doua neavând, în afara golului, nici un șut periculos. ● Problema care se pune acum este că Vulturii, o echipă clar retrogradată, nu-și dă seama că în viitorul sezon, în divizia C - Timiș, se joacă fotbal! Altfel cum să ne explicăm că la antrenamentele echipei vine care cum vrea?! Fie după masa, fie dimineața...

RAUL SPILLER

CELELALTE REZULTATE

ANINA - ARM. ZALĂU 3-0: Balaș (68), Bülle (83, 89).

CUGIR - SALONTA 3-0: Neagu (44, 49), Cristea (74).

CFR CLUJ - PHOENIX B.M. 3-1: Coroian (11 - pen.), Minteoan (20, 40) - Irimuș (32 - pen.).

LAM. ZALĂU - C. TURZII 0-1: Doncea (8 - pen.).

CAVNIC - BAIA BORȘA 0-1: Selejan (63).

ȘTEI - TURDA 0-0.

Astral Deta a stat.

CLASAMENT B4

1. CFR CLUJ	21	16	2	3	64-12	50	+17
2. ANINA	21	14	5	2	51-17	47	+14
3. CÂMP. TURZII	20	13	3	4	41-21	42	+15
4. UMT	21	11	6	4	46-15	39	+6
5. DETA	20	11	5	4	40-13	38	+11
6. FC ARAD	21	11	4	6	41-20	37	+7
7. BAIA BORȘA	21	11	2	8	31-29	35	+2
8. ARM. ZALĂU	21	10	3	8	31-28	33	+3
9. PHOENIX	21	10	2	9	54-27	32	-1
10. ȘTEI	21	9	2	10	39-32	29	-4
11. MOTORUL	21	9	2	10	30-35	29	-4
12. PECICA	21	9	2	10	40-50	29	-1
13. CUGIR	21	8	4	9	24-36	28	-8
14. TURDA	20	7	5	8	32-31	26	-1
15. BOCȘA	21	6	3	12	26-32	21	-9
16. CAVNIC	21	5	4	12	13-34	19	-14
17. LAM. ZALĂU	21	6	1	14	16-57	19	-11
18. SALONTA	21	2	3	16	13-74	9	-24
19. LUGOJ	21	1	0	20	12-83	3	-27

ETAPELE VIITOARE

Et. 23 - Miercuri, 20 martie
Phoenix - Anina; UMT - Bocșa; Turda - CFR Cluj; FC Arad - Cavnic; Arm. Zalău - Cugir; Deta - Lam. Zalău; Salonta - Lugoj; Pecica - Motorul; Câmpia Turzii - Minerul Ștei.

Et. 24 - Duminică, 24 martie
CFR Cluj - Anina; Lugoj - Arm. Zalău; Lam. Zalău - Baia Borșa; Turda - Câmpia Turzii; Minerul Ștei - Deta; Bocșa - Pecica; Cugir - Phoenix; Motorul - Salonta; Cavnic - UMT.

TOP & ANTI TOP

ÎNTRE CEZAR...

1. VALI MICULESCU. Un cuvânt bun pentru evoluția jucătorului umetist, care a pus umărul la victoria echipei sale

2. UMT. Băieții de la Pădurea Verde au cucerit 4 puncte în deplasare, fără să primească gol afară în acest retur. Consecința: +6 în clasamentul adevărului.

8. IONUȚ POPA. Un prim pas spre peninsulă! Deocamdată se află la granița dintre Ungaria și Croația!

4326. LADISLAU GHIȚĂ. Una caldă, alta rece. Propunem ca Motorul să joace toate meciurile împotriva lui FC Arad!

8233. METALUL BOCȘA. Cu 5 puncte pierdute acasă în 2 jocuri, în acest retur, bocșenii se îndreaptă spre locurile incomode ale clasamentului. Scaunul cuiva este în pericol!

...ȘI MĂGAR

Magazinul ■ MAGNET ■
specializat în produse audio-video
Str. Alba Iulia nr.5
telefon 191.006
Program: luni-vineri 9 - 19³⁰
sâmbătă 10 - 16
■ televizoare color cu sau fără teletext cu diagonală de 37, 51, 54, 63, 70, 72 cm GRUNDIG, SIEMENS, SCHNEIDER, PHILIPS, THOMSON, DAEWOO, SAMSUNG, TELEFUNKEN, GOLDSTAR
■ video recorder și player
■ combine muzicale, sisteme HI - FI
■ radiocasetofoane simple și duble cu CD
■ CD playere portabile
■ radiocasetofoane auto
■ boxe.
■ casete video și audio, casete înregistrate
■ CD-uri
■ căști
■ produse foto, aparate KODAK, POLAROID

S.C. IOVAN LATICI
autoservice
Str. Gr. Alexandrescu nr. 91
tel. 056-201714 (lângă piața de vechituri)
Mecanic auto cu școala absolvită în Germania(la firma OPEL) vă oferă:
● reparații pentru Audi, Mercedes, VW, Opel, precum și celelalte tipuri europene de mașini; ● schimb ulei (uleiul casei) cu manoperă gratuită; ● test motor cu aparatură BOSCH pentru motoarele pe benzină ; ● tinichigerie.
*** totul la prețuri rezonabile ***
ATELIERUL ESTE DESCHIS LUNI - VINERI ORELE 8-18

SC EDDA GOTIA & MANUSCRIS SRL
TIMIȘOARA ✦ CENTRUL COMERCIAL TOTALCO
Depozit "EDDA GOȚIA" ȘI TIPOGRAFIA MANUSCRIS
vinde EN GROS și AMĂNUNT
■ produse papetărie ■ birotică ■
rechizite școlare ■ hârtie și cartoane la formate, gramaje și culori diferite
ZILNIC între orele 10-18
tel. 056 / 164.363 int. 155

Tipografia GRAFOPRINT
HÂRTIE DE IMPRIMANTĂ
produsă la TIMIȘOARA
Bd. M. Eminescu Nr. 10
Tel./Fax 19.19.95

OCHI ÎN OCHI

PAVEL SZELL

REP.: *Pali, ai cunoscut consacrarea la Arad, dar puțini știu că ai pornit de la Jimbolia, la fel cu Schweininger și Mühlroth.*

P.S.: Am început fotbalul la Școala Sportivă Jimbolia, antrenor fiind Stefan Racz, apoi am ajuns la echipa de tineret a clubului Politehnica, antrenor Cicerone Manolache, un an am jucat la CFR Timișoara, antrenor Otiman, iar din 1987 am venit la Strungul Arad. Pe perioada junioratului am fost component al lotului de juniori UEFA '83. Din anul 1991 sunt la clubul UTA.

REP.: *Ce te-a determinat să vii la Arad?*

P.S.: În anul 1987 CFR Timișoara a retrogradat în liga a treia, iar eu am dorit să joc cel puțin în liga a doua. Ca dovadă că am luat o hotărâre bună la acea vreme este că am ajuns să joc în divizia națională cu UTA.

REP.: *Ești un om taciturn, modest și poate de aceea am omis și eu până acum un dialog cu tine...*

P.S.: De obicei trec neobservat, așa este firea mea, și de aceea poate sunt unul dintre puținii jucători mai vechi care au rămas fideli clubului UTA.

REP.: *S-a stabilit de către FRF și Liga profesionistă menținerea actualului sistem competițional, ceea ce face să se schimbe datele problemei, UTA având cel puțin șansa barajului. Crezi că echipa actuală ar putea face fată acestui efort?*

P.S.: Dacă în toamnă aveam gânduri de promovare, acum ar fi culmea să nu ne clasăm nici pe locul secund. Vă asigur că toți colegii mei se vor mobiliza să ne atingem acest scop.

REP.: *Nu cred că Foresta Fălticeni sau CSM Reșița vor renunța ușor la luptă...*

P.S.: Cu Reșița jucăm pe teren propriu, iar săptămâna viitoare, la Fălticeni, noi vom juca mult mai dezinvolt, având trei alternative pe când gazdele nu pot miza decât pe victorie. Cred că tradiția și maturitatea noastră își vor spune cuvântul.

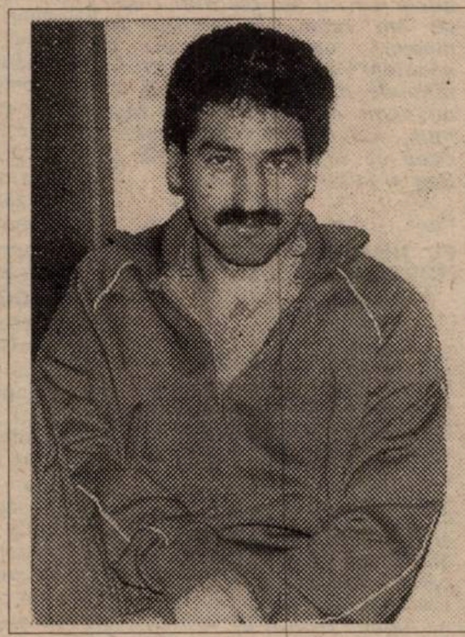

"Gândul că aș putea să mai joc în divizia națională nu îmi dă pace..."

REP.: *Ești la o vârstă (31 de ani) când pentru tine ar fi una din ultimele șanse să joci în divizia națională, în cazul în care, bineînțeles, veți câștiga barajul.*

P.S.: De aceea acest gând nu-mi dă pace și poate că atât eu cât și Lucaci și Radu George ne vom strădui și mai mult pentru a realiza o bucurie și satisfacție pentru Arad.

REP.: *După ce vei abandona fotbalul ce vei face?*

P.S.: Nu am nici un gând precis, dar aș dori pe cât posibil să rămân în fotbal.

REP.: *Schimbările survenite la club v-au afectat pe voi, pe jucători, cu ceva?*

P.S.: Mă puneți într-o situație delicată, dar pot să vă spun că noua conducere ne-a achitat toate datoriile pe care le-a avut clubul față de noi.

REP.: *Viorel Vancea a fost legitimat în sfârșit la UTA. Crezi că va fi un câștig pentru echipă?*

P.S.: Cu atâtia tineri în lot parcă este bine când mai apare câte un jucător cu experiență, mai ales acum, când ne vom bate pentru un obiectiv care până mai ieri părea greu de realizat.

A consemnat

OVIDIU PĂCURARIU

UTA ÎN PROCES PENTRU... "HAINA DE BLANĂ"

Ieri, la Tribunalul Arad, s-a derulat o nouă înfățișare în procesul intentat de Gheorghe Filip "Nenea" clubului UTA, pentru cele 1,6 milioane lei (la valoarea anului 1991) împrumutate de reclamant clubului, cu ocazia "Operațiunii Haina de Blană".

Suntem curioși dacă cei doi martori citați, Ionuț Popa și Mihai Jivan, s-au prezentat la proces.

O altă curiozitate este faptul că dl. Filip este reprezentat în proces de avocatul Ioan Kocsis Josan, care îndeplinește și funcția de jurist al clubului UTA!

THE SHOW MUST GO ON

Ultima hotărâre emisă dinspre vârful piramidei, în legătură cu enigmatica structură a viitorului sistem competițional ne obligă la puțină istorie... Cu câtiva ani în urmă, atunci când s-a hotărât trecerea la profesionism, era cât se poate de clar că fotbalul nostru suferea o transformare artificială. Cu mici exceptii, nimeni nu prea era pregătit pentru asta. Nici din punct de vedere material, nici - si asta este esențial - sub aspectul mentalității. Dar, Federația a fortat cât a putut trecerea la profesionism, asa debilă cum a fost si este ea în continuare. De ce? Pentru că, numai astfel putea iesi de sub tutela M.T.S.-ului, adică a conducerii sportului românesc. Care, e drept, mai emite câte o hotărâre ilară, mai dă cu bâta-n baltă, dar totusi controlează. Si mai sanctionează. Uneori, mai eliberează din functie. Aspecte, oricum le-am lua, tare neplăcute. Mai ales în fotbal...

Dar, să nu ne-ndepărtăm. Pentru a forta nota, federatia a avut nevoie, mare nevoie, de acceptul cluburilor. Si l-a avut, la urma urmei, gratie presedintilor acestora. Unii, precum lupul, si-au schimbat doar ținuta exterioară, găzduind mai departe, în foarte bune conditii, în spațiul birourilor luxoase, vechile năravuri. Fie vorba între noi, Moise si-a plimbat clienții patruzeci de ani prin desert, stiind de ce o face. Era necesară schimbarea mentalității, fapt ce nu a dat nici măcar semne pe aici, pe la noi, în doar șase ani

CÂINII LATRĂ, CARAVANA TRECE...

de Miki Junea

scursi de la ... de la ce? Deci, presedintii de cluburi s-au văzut peste noapte profesioniști, crezând că e suficient să-si schimbe geaca de piele si otterii cu cravata Pierre Cardin si sacoul Armani. Era oricum un progres, federatia scăpase de sefii din minister, presedintii prefigurau evenimentele prin Telemobil, moneda natională în fotbal a devenit dolarul... Pe de altă parte, reversul medaliei arată oribil: echipe vândute pe bandă rulantă în străinătate, comisioane grase intrate în buzunarele samsarilor, puzderie de jucători care nici pe departe nu-si respectă contractele de profesioniști, părăsind echipele când i-a tăiat capul, semnături false sau semnături pentru două sau trei cluburi, contracte întocmite ilegal, manipularea în continuare a banilor negri, ceea ce exprimă în mare măsură opulența din parcările multor cluburi, în vreme ce stadioanele se golesc si sunt ocolite de public chiar si când se asigură intrarea liberă la meciuri, aranjamente peste aranjamente și aș putea să umplu o pagină de ziar. Mă tem că n-are rost...

În atari condiții, chiar văzută cu sacii în căruță, federația s-a trezit într-o dilemă teribilă, având de ales între marasmul intern si imaginea externă, mentinută cât de cât în limitele onorabilității de o echipă natională destul de puternică, dar lipsită de posibilitatea reunirii mai dese, din motive cunoscute. Si astfel, optând pentru echipa națională, federația încearcă o lovitură în forță asupra campionatului intern. Retrogradarea dintr-un foc a patru echipe nu putea, veti fi de acord, conveni presedintilor de cluburi. Pe de altă parte, modul în care s-a bramburit acest retur de campionat nu reuseste, zice-se, să stabilească o ierarhie cât de cât corectă, mai ales în zona retrogradării. Că o fi, că n-o fi asa, judecând obiectiv, nu cred că este corect ca în urma unei astfel de parodii de campionat, să impui un nou sistem competițional. Din acest punct de vedere, eram convins că presedintii de cluburi vor servi lecția de rigoare sefilor de la federație.

Interesant este însă acest ... glissando, în care a evoluat totul. Sigur că o confruntare directă n-ar fi fost posibilă. O grevă, de exemplu, ar fi fost imediat declarată ilegală de Curtea Supremă, exemple sunt destule. A existat si există ceva, prin care cluburile au la mână federatia. Cât de grav se poate răsfrânge acest santaj, a se vedea si sincopa lui Mircea Angelescu, unul din sustinătorii categorici ai reducerii numărului de echipe, noi putem doar bănui. Cert este că, la limită, cluburile pot impune un modus vivendi federației, ca un semnal adresat acesteia în momentul când deranjul devine supărător. Cât de bine sau cât de rău putem noi aprecia această stare de fapt, vom vedea în scurt timp. Ceva spune că următoarea mișcare s-ar putea să aparțină ... selecționerului!

REPLAY

■ *"Prea multă democrație strică uneori. Pentru interese minore, le sacrificăm pe cele ale fotbalului românesc. Uneori îmi vine să-i dau dreptate lui Ceaușescu, când își impunea, chiar brutal, punctul de vedere. Dacă n-ar fi bătut cu pumnul în masă, n-am fi avut azi metroul."* Este un citat apărut în "Ziua" de sâmbătă și a fost născut de Mircea Sandu, încă președinte al Federației Române de Fotbal. Trebuie să recunoașteți că pasajul nici nu merită comentat. Ne permitem să dăm însă o sugestie colegilor de la "Cațavencu": să nu ocolească rândurile de mai sus când vor decerna premiile din categoria "Din puțul gândirii", "Emil Bobu" sau "Am fost un dobitoc". Ar fi păcat.

■ Lunea trecută tandemul Reprizei a III-a Graur - Stoica a uitat să prezinte în rezumatul meciului Național - Poli faza în care Vlaicu a fost faultat clar în careul bucureștenilor, la fel de clar cum Poli a scăpat de un penalty la Iași. Important este că vedem toate golurile etapei, nu-i așa?

După același meci, Halagian a vrut să fie spiritual, auzind că timișorenii au "cerut" lovitura de pedeapsă: *"Și eu am cerut de mic să vină americanii!"* a zis Halagian. Chestia este că numai oamenii inteligenți pot fi spirituali...

■ "Evenimentul" de lunea trecută ne anunța că *"pentru egalul de la Cluj, jucătorii brașoveni au primit 1.500.000 lei"*. Bine că nu trag la titlu, pentru că atunci ar trebui să vândă autobuzele de Poiana... În același ziar Steaua este denumită *"echipa care ar putea juca și fără antrenor"*. În această idee se ascunde clar reacția la hotărârea lui Țiți Dumitriu de a nu mai acorda nici un cuvânt celor de la "Evenimentul", care, după părerea antrenorului stelist, *"nu cunosc fotbalul și umblă numai după știri de senzație"*.

■ "Evenimentul" de marțea trecută îi găzduiește gândurile lui Romică Pascu, pe care le vom trata ca pe cele ale lui Mircea Sandu, din prima "bilă" a acestui Replay. Deci, zice Pascu: ***"Fotbalul românesc a scos capul în lume și datorită conducerii revoluționare a partidului de guvernământ."***

■ Tot marți, dar în "Ziua", Sorin Satmari dă lecții de matematică. El ne informează de situația procentelor de meciuri egale în campionatele importante ale Europei și din cel românesc. În Italia, din 225 meciuri, 67 au fost remize, PROCENTAJ 3,35. În Spania, din 330 s-au terminat la egalitate 88, PROCENTAJ 3,75, iar în Anglia, din 287 partide s-au terminat nedecis 83, adică un PROCENTAJ de 3,45. Noi avem un PROCENTAJ ceva mai bun: 225 meciuri - 31 remize, adică 7,25. Neînțelegând noi exact cum vine treaba cu procentajele, am apelat la Dicționarul explicativ al limbii române, care ne-a dumirit. *PROCENT, procente, s.n. 1. A suta parte dintr-o cantitate, proporție în raport cu o sută.* Așadar, conform dicționarului, în Italia 29,7% dintre meciuri s-au terminat la egalitate, în Spania 26,6%, în Anglia 28,9% iar în România 13,7% au fost remize. Mai greșește omu'...

■ Tot marți, în "Sportul românesc", referindu-se la galeria Rapidului, George Stanca ne anunța că aceasta strigă *"Nu-ie Steaua, Nu-ie Steaua!"* Problema are trei soluții:

1) pe Georgică îl lasă auzul;

2) corectura la S.r. a fost cu capul în nori când a verificat manuscrisul;

3) Stanca a vrut să fie "finuț".

Nu vă rămâne decât să alegeți varianta pe care o considerați mai aproape de realitate.

■ Joi, "Evenimentul zilei" ne povestește cum în noaptea de 23 spre 24 august 1974 pe Cornel Dinu era să-l calce un tanc pe strada Știrbei Vodă. După ce ne-a mai anunțat că Dinu și-a dat seama de putreziciunile sistemului comunist încă de la vârsta de 7 ani, așteptăm ca în "episodul" viitor să ni se dezvăluie cum Cornel arunca manifeste anticomuniste din autocarul echipei Dinamo când aceasta juca în deplasare!

■ O idee de bun simț a antrenorului Marian Bondrea, după meciul cu Sportul studențesc: *"La Dinamo se vrea facultate, dar noi avem câțiva copii care n-au terminat încă liceul"*.

■ Tot "Evenimentul" îi atribuie lui Lucescu inventarea sistemului c libero și doi fundași centrali când e antrenorul echipei naționale. Fără să scadă din meritele pe care le ar Lucescu nu este inventatorul acest sistem. Autorul articolului fiind probab foarte tânăr, nu a avut prilejul să vad la lucru, încă din 1973 cel puțin dou triplete. Mă refer la Bădin - Deselnicu Boc și la Păltinișan - Mehedințu Arnăut. Asta nu înseamnă că nu a mai fost și altele, poate și m "bătrâne"...

■ Cronica meciului FC Brașov Gloria Bistrița, din "Evenimentul zile suna așa: *"Bă, spuneți-i și Câmpeanu care-i treaba, să nu mai chinuie!"* După cât de bine apărat, se pare că portarul Gloriei e singurul om din incinta stadionului br șovean care nu știa cu ce scor trebu să se încheie meciul. Sau poate o lipsit de la ședința tehnică dinaint partidei?

■ Sâmbătă, "Sportul românesc" s ca o pagină întreagă - cea de-a trei cu bășcălii nereușite vizavi de r modificarea sistemului competițional. treaba lor cum își organizează spa tipografic, dar parcă sunt mult pr multe probleme serioase și importa ale sportului de la noi care al așteaptă să fie dezbătute și care n- loc de așa-zisele parodii...

FA

C TIMIȘ Obilici-ul își depune candidatura!

UNIREA PECIU NOU - TEHNOLEMN 2-1 (1-0)

Au marcat: Cociu (10), Ilici (65) - Bîgu (90).

IANI KOREK (antrenor Tehnolemn): *"Cu puțin noroc puteam scoate un rezultat mai bun. Am fost, din nou, taxați de lipsa de experiență... Am marcat foarte târziu... Suntem la -8 și ne așteaptă meciuri grele acasă. Luptăm să vedem ce o ieși. Echipa e prea tânără, avem doar trei bătrâni, dintre care Bledea mai ține doar o repriză..."*

Arbitri: I. Mureșan - C. Avram, N. Pleșa.

AZUR - TIMPURI NOI GIARMATA 1-3 (0-0)

Au marcat: Boca (88) - Todea (51, 65), Iorga (74).

VICTOR ȚIG (președinte Azur): *"Am pierdut pe bune. Pot să merg cu capul sus prin oraș pentru că n-a fost nici o șmecherie. Ce mi se pare interesant la acest meci e că Giarmata a avut foarte mulți susținători din... mediile fotbalistice timișorene! Au marmeladă la Giarmata, sau ce au? Oricum, la prima victorie a Azurului toată redacția Fotbal vest-ului e invitată la COȘ! Victoria nu va întârzia! Nu văd cine ne mai poate bate!*

Arbitri: T. Lajos - V. Igna, I. Manole.

ELECTRICA - ELBA 2-1 (0-0)

Au marcat: Ritter (74), Volosciuc (90) - G. Koller (62).

ILIE ROTARIU (antrenor Electrica): *"Meciul ni l-am făcut greu singuri, datorită ocaziilor pe care le-am ratat la 0-0. Nu pot să înțeleg maniera de arbitraj care se cam uzitează pe arena Electrica. Dar cu toate obstacolele și toți adversarii, luptăm în continuare pentru primul loc!"*

LADISLAU HORVATH (antrenor Elba): *"S-a văzut și vineri că Elba a crescut în valoare. După ce am avut noroc a urmat... ghinionul. Mulțumesc băieților pentru cum au înțeles să lupte în teren. Succes Electricii!"*

Arbitri: M. Petcu - G. Stoicovici, R. Urecheatu.

UNIREA TOMNATIC - ȘOIMII TEXTILA 0-1 (0-1)

A marcat: Iovi (6)

MARIUS PUIU (jucător Șoimii): *"Meci bun, viu. Noi am dominat tot meciul în afara începutului reprizei a doua, când gazdele au avut vreo trei ocazii. Fără arbitrajul competent de care am beneficiat nu știu cum câștigam la Tomnatic!"*

Arbitri: I. Buna - D. Andreescu, I. Lazăr.

COMLOȘANA COMLOȘ - AUTO FZB BLITZ 0-0

MARIUS LUPUȚIU (antrenor Auto): *"Cred că în final am pierdut două puncte! Formația a început să joace așa cum mi-am dorit: rigurozitate la marcaj, joc bun în defensivă. Mi-a fost teamă că, fără cantonament de iarnă, vom claca în final. Culmea e că în ultimele cinci minute am avut trei situații de singur cu portarul! Vreau să remarc că Auto și Steaua au cele mai competente arbitraje!!"*

Arbitri: G. Cuteanu - C. Munteanu, C. Costea.

AC RECAȘ - MODERN 4-0 (1-0)

Au marcat: Nițu (35), Ujhely (57), Mitrache (60 și 74, ambele din penalty).

MIRCEA BECHERU (antrenor Recaș): *"Echipa mea a jucat bine, în special în repriza a doua, lucru îmbucurător după efortul din restanța de la Nădrag, de marți. Am avut un adversar experimentat, cu jucători noi de la Electrica. Arbitraj excelent!"*

CARMIN MATULA (antrenor Modern): *"Recașul a fost mai bun. Echipa știe jocul, are conducere, are tot ce-i trebuie... Deși la 1-0 Gheban a scăpat singur, dar a ieșit în unghi mort, iar apoi Durlă a șutat în bară. La 1-1 poate, poate... Arbitraj super al lui Iulică."*

Arbitri: I. Spătaru - M. Haneș, C. Bălănescu.

UNIREA GHILAD - UNIREA SÎNNICOLAUL MARE 1-5 (0-2)

Au marcat: Ciucă (75) - Căprărescu (10, 64), Constantinescu (24, 84), Drănceanu (80).

Arbitri: R. Malac - I. Juravle, I. Vuc.

TICUTTI ȘAG - LAMINORUL NĂDRAG 1-1 (1-0)

Au marcat: Bichescu (6) - Gros (77).

TAVI FOALE (antrenor Șag): *"Până la urmă am ajuns să mă bucur că nu am pierdut! După ce am ratat cât pentru 10 meciuri, am ajuns să "o scoatem", de pe linia porții în ultimele minute! Culmea e că au venit să filmeze! Am fost mut, n-am mai declarat nimic!... Cred că totuși se va filma la Șag și în zile mai bune!"*

Arbitri: M. Râmniceanu - T. Pârla, I. Canea.

FC JIMBOLIA - OBILICI SÎNMARTINU SÎRBESC 1-2 (0-1)

Au marcat: Vîrlan (63) - Corban (1, 73 din penalty).

GHIOCEL BĂTINAȘ (președinte Jimbolia): *"E dezastru ce-i aici... Nimeni nu mă ascultă! E faliment curat. nu s-au dat bani la jucători de anul trecut! În stilul în care am pornit returul s-ar putea să retrogradăm!"*

SANDU DUMITRAȘCU (președinte Obilici): *"Meciul ăsta m-a albit! Am ratat 100 de ocazii! De acum ne jucăm șansa, acum când suntem la +11, ca și Electrica și Recaș. De ce să nu ne luptăm pentru B? Are cineva condiții mai bune ca noi?"*

Arbitri: Z. Ciev - R. Avram, C. Nicola.

D.P.

RESTANȚĂ (et. 20): **NĂDRAG - RECAȘ 1-4:** Copaci (58 - penalty) - Nițu (3, 9), Banu (62), Cical (83).

CLASAMENT

1. ELECTRICA	21	14	2	5	72-30	44	+11
2. RECAȘ	21	14	2	5	40-18	44	+11
3. SÂNMARTIN	21	12	5	4	40-22	41	+11
4. COMLOȘ	21	12	5	4	36-21	41	+8
5. PECIU	21	12	3	6	47-33	39	+6
6. ȘOIMII TEXT.	21	11	3	7	39-24	36	+6
7. ȘAG	21	10	4	7	30-28	34	+1
8. MODERN	21	9	6	6	36-30	33	+3
9. SÂNNICOLAU	21	9	3	9	43-44	30	0
10. TOMNATIC	21	8	5	8	36-34	29	-4
11. NĂDRAG	21	8	4	9	38-37	28	-2
12. JIMBOLIA	21	9	1	11	43-46	28	-5
13. ELBA	21	8	0	13	36-53	24	-6
14. GIARMATA	21	6	4	11	28-37	22	-8
15. TEHNOLEMN	21	6	4	11	33-49	22	-8
16. AUTO FZB	21	5	6	10	20-37	21	-9
17. AZUR	21	3	3	15	26-44	12	-21
18. GHILAD	21	2	2	17	22-78	8	-25

ETAPA VIITOARE

Et. 22 - Vineri, 22 martie: Auto FZB - Azur; Modern - Comloș; Sânnicolau - Electrica; Tehnolemn - Ghilad; Nădrag - Jimbolia; Șoimii Textila - Peciu; Elba - Recaș; Sânmartin - Tomnatic; Giarmata - Șag.

C CARAȘ STATUS - QUO PE PODIUM

CAROMET CARANSEBEȘ - METALUL TOPLEȚ 3-0 (1-0): Cosmin Crișan (3 și 75), Adrian Cemcici (86). Joc curat, desfășurat în limitele sportivității, cu toate că s-au acordat două cartonașe galbene jucătorilor Crișan Cosmin, de la Caromet, și lui Vlătuceanu, pentru atacuri neregulamentare de la spate. Bun arbitrajul brigăzii M. Medar Negheriuc și M. Paunescu

VOINȚA-UCM-ENERGIA-POIANA-MĂRULUI - DUNĂREA MOLDOVA NOUĂ 2-2 (1-1): Nedelcea (30), Merian Lazăr (78) - Marișescu Ghe. (2), Dumitru Marius (55).

Oaspeții au condus de două ori, cu 1-0 și 2-1. Cu toată fuziunea efectuată în vara trecută cu cei din Poiana Mărului, echipa se zbate într-o mediocritate de nedescris, conducerea A.C.H. din Poiana Mărului neimplicându-se în rezolvarea unor probleme precum curățarea stratului de zăpadă de pe teren, ca și a băii de la vestiarele jucătorilor, care în această perioadă este foarte necesară jucătorilor.

Au arbitrat Ghe. Gril - Al. Novac și Biriș (Bocșa)

METALUL OȚELUL ROȘU - CANTARA CICLOVA 6-0 (3-0): Tiba (3 și 33) Dăbuleanu (32) Vucescu (75), Băbălău (78) și Pănescu (89).

Au arbitrat G. Cherșa (Caransebeș), Gh. Surdu și M. Vulpe (Reșița)

BISTRA GLIMBOCA - CFR CARANSEBEȘ 1-0 (0-0): Ion Micșa (77).

CFR putea lua conducerea în prima repriză datorită unor contraatacuri tăioase rămase însă fără rezultat, Bălan în situație de singur cu portarul trăgând în acesta.

Au arbitrat: T.Doroi (Băile Herculane), I. Călin Al. Verdeș (ambii din Reșița).

MUNDUS CARANSEBEȘ - MUNCITORUL REȘIȚA 1-0 (1-0): Lăzărescu Valentin (25), direct din lovitură de colț.

De remarcat că în primele 20 de minute o parte din jucătorii echipei gazdă au jucat la intimidare.

Au arbitrat: M. Vărzan, I. Benko (ambii din Oțelul Roșu) V. Botezatu (din Băile Herculane).

MINERUL MOLDOVA NOUĂ - C.S. ORAVIȚA 3-0 (1-0): Ghe. Stroia (43), Runcanu (60) și Asandului (85).

Au arbitrat: M. Nisif, G. Manda, și T. Pârvulescu (toți din Reșița).

HERCULES B. HERCULANE - MINERUL COZLA 0-0.

Au arbitrat: Ghe. Tiuch - S. Mihart , D. Vătafu (toți din Caransebeș).

ARSENAL - OLIMPIA C-SEBEȘ 1-0 (1-0): Șola (44 - penalty).

Au asistat doar 20 de spectatori la acest joc disputat pe un teren mocirlos, foarte greu. Ciocan de la Arsenal a reușit performanța să trimită mingea cu capul de la numai 3m în brațele portarului Barbu. Cel mai bun de pe teren a fost autorul golului, reșițeanul Șola. Au arbitrat bocșenii A. Dogan, D. Mândrea și E. Mărculescu.

ALEX. IZVERNARI

Rezultatele etapei a 21-a

Bozovici - CFR C-sebeș 3-0; Caromet - Ciclova 8-0; Mundus - Cozla 3-0; Metalul O.R. - Minerul M.N. 3-0; Arsenal - Muncitorul 3-0; Dunărea M.N. - Olimpia C-sebeș 3-0; Herculane - Oravița 1-9; Glimboca - Topleț 2-3. Voința UCMR a stat.

CLASAMENT

1. ARSENAL	21	18	1	2	89-13	55	+22
2. METALUL O.R.	21	17	2	2	62-9	53	+20
3. CAROMET	21	15	2	4	62-16	47	+14
4. BOZOVICI	20	14	2	4	49-16	44	+11
5. MUNDUS	21	13	3	5	47-24	42	+9
6. MINERUL M.N.	21	13	0	8	45-18	39	+9
7. MUNCITORUL	21	10	0	11	47-41	30	-3
8. COZLA	21	7	5	9	27-54	26	-4
9. ORAVIȚA	21	7	4	10	38-34	25	-5
10. DUNAREA MN	20	8	1	11	35-38	25	-5
11. GLIMBOCA	21	8	1	12	41-52	25	-11
12. OL. CA-SEB.	20	7	4	9	25-36	25	-5
13. CFR C SEBEȘ	20	5	4	11	25-43	19	-11
14. VOINȚA UCMR	20	4	4	12	25-53	16	-14
15. TOPLEȚ	21	3	4	14	18-48	13	-14
16. CICLOVA	21	4	1	16	26-84	13	-14
17. HERCULANE	21	3	2	16	16-98	11	-19

ETAPA VIITOARE

Et. 23 - Sâmbătă, 23 martie: Zăvoi - Arsenal; Dunarea MN - Bozovici; Muncitorul - Caromet; Ol. Caranseb. - Glimboca; Topleț - Herculane; Cozla - Metalul O.R.; Ciclova - Minerul M.N.; CFR C-sebeș - Mundus; Oravița - Voința UCMR.

---

dialoguri inerente

ROMEO MALAC

"VOI DA DOVADĂ DE CORECTITUDINE ȘI ONESTITATE"

- s-a născut la 15 septembrie 1964.
- a început fotbalul la juniorii lui Poli, avându-l antrenor pe Cornel Florescu.
- a evoluat apoi la tineretul lui Poli, fiind coleg cu Sabou, Trăistaru, Boboc.
- în perioada 1982-83 a jucat la IRA Timișoara.
- pe timpul armatei a îmbrăcat tricoul echipei Șoimii Timișoara.
- a mai jucat încă 6 luni la IRA, după care s-a transferat la Textila Timișoara, avându-l antrenor pe Tiberiu Itineanțu.
- a urmat CFR Timișoara, unde a jucat 2 ani (i-a avut ca antrenori pe E. Dembrovschi, L. Nedelcu și T. Dobândă), după care a evoluat la Obilici Sînmartinul Sârbesc.
- a mai jucat 2 ani și jumătate la FC Vîrșeț, în liga Vojvodina, revenind apoi la Obilici, unde a fost mai întâi jucător, apoi și antrenor principal.

Rep.: ***Romică, la doar 32 de ani ai abandonat fotbalul. Ce te-a determinat să iei această decizie?***

R.M.: Am îmbrățișat cariera de arbitru și vreau să mă prezint la examenul pentru promovarea în lotul B, care va avea loc în luna octombrie.

Rep.: ***Mai sus de lotul B poți urca, la această vârstă?***

R.M.: Este foarte greu, dar mai sunt șanse teoretice. După alți doi ani aș putea prinde și lotul A.

Rep.: ***Și lotul DN numai...***

R.M.: Ba da! Dar pentru asta trebuie să reușesc la fiecare doi ani câte o promovare.

Rep.: ***Crezi că toate aceste promovări se fac doar pe merit? Arbitrii timișoreni au ceva șanse?***

R.M.: Este ceva mai greu pentru noi, dar șanse sunt.

Rep.: ***Bine, dar aceste promovări se fac tot timpul pe valoare?***

R.M.: Mai pe valoare, mai pe cunoștințe...

Rep.: ***Cine crezi că va urma dintre cavalerii fluierului din Timișoara să continue tradiția lui Ritter, Blau, Igna, Grigorescu?***

R.M.: Cele mai mari șanse le-ar putea avea Sorin Altmayer, care este acum în lotul A și peste o săptămână va prinde lotul DN. Un arbitru cu mari perspective cred că este și Tiberiu Lajos.

Rep.: ***Să ne întoarcem puțin la cariera ta de fotbalist. Făcând un bilanț, dat fiind și faptul că ai făcut parte din generația de excepție a juniorilor lui Poli, nu ți se pare că ai realizat cam puțin?***

R.M.: Sigur că puteam să realizez mai mult. Am jucat doar până la nivelul ligii a II-a. Cred că handicapul cel mai mare a fost acela că n-am fost un jucător rapid. O chestie nativă, care nu se poate îmbunătăți pe parcurs.

Rep.: ***Ai jucat totuși în străinătate...***

R.M.: Da, dar la un nivel echivalent cu divizia C de la noi. Mi-am făcut totuși datoria, am fost golgeterul lui FC Vîrșeț.

Rep.: ***Ai fost coleg cu Manu Foale...***

R.M.: Da, ne-am înțeles foarte bine.

Rep.: ***Ai câștigat mai bine ca în "C"-ul nostru?***

R.M.: Incomparabil. Aveam un salariu de 1000 mărci pe lună. La un moment dat pot să spun că am câștigat mai mult și decât jucătorii lui Poli, în divizia națională! Greșeala mea a fost însă că am semnat contractul în dinari și după devalorizarea față de marcă, nu am mai ajuns la câștigul inițial.

Rep.: ***Și te-ai întors la Sînmartin, un club care a reprezentat ceva în fotbal, acum câțiva ani. De ce crezi că aceste performanțe la ora actuală sunt mai greu de atins?***

R.M.: Datorită fluctuației jucătorilor, majoritatea fiind achiziționați doar pe termen scurt, de câte 6 luni. În acest condiții este greu să formezi o echipă competitivă.

Rep.: ***În cariera ta ai avut și momente mai fericite și altele mai puțin faste. Poți să enumeri câteva?***

R.M.: Un moment plăcut a fost cel din Cupa României, când am jucat cu Obiliciul împotriva lui Progresul Timișoara, meci câștigat cu 5-1, eu izbutind toate golurile noastre. Mai puțin fericită a fost ratarea barajului de promovare cu Textila Timișoara în fața echipei Progresul Timișoara.

Rep.: ***Faptul că ești legat sentimental de Sânmartin nu va constitui un impediment pentru arbitrajele tale din C-Timiș?***

R.M.: Nu. Eu în județ am mai arbitrat un meci între Jedinstvo din Sînmartin și Liebling și au învins oaspeții cu 1-0! Pe această cale eu vreau să adresez rugămintea iubitorilor fotbalului din județ să aibă încredere în mine, deoarece voi da dovadă de corectitudine și onestitate.

DUKI POPOVICI & SANDU USUSAN

TOP ȘI ANTI TOP

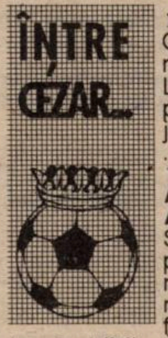

1 CPL ARAD. O nouă victorie externă! Lemnarii se pot pregăti deja pentru baraj.

10. DUNĂREA MOLDOVA NOUĂ. Singura echipă din C-Caraș care a marcat gol afară în etapa de sâmbătă, obținând și un punct.

14. A. TĂMAȘ ȘI T. NAGY. Cei doi jucători ai CFR-ului din Arad înscriu regulat în fiecare etapă. Primul două goluri, celălalt unul! Ce fac ceilalți?

412. OCTAVIAN FOALE. La Șag s-a filmat! Actorii au dezamăgit însă.

3008. MODERN. Nu știm cât de "modern" este jocul celor din Plopi, dar nu prea iese nimic. Trebuie schimbați pantofii, pardon ghetele!

6689. HERCULES BĂILE HERCULANE. După remiza istorică de la Ciclova băieții au chefuit probabil prea mult și a venit un duș mai rece decât apa din Cerna: 1-9 acasă cu Oravița. Oricum Hercules este la doi pași de infinit! A primit 98 de goluri!

C ARAD

CPL ARAD SE DISTANȚEAZĂ

TRICOUL ROȘU BLĂNARUL ARAD - INDAGRARA ARAD 1-1.

Această partidă a fost urmărită cu atenție de clubul CPL. Răduță, de la gazde, și Cr. Avram au marcat golurile acestei partide.

Au arbitrat: Cl. Tripa - M. Toderici, M. Bondar.

GLORIA ARAD - CFR ARAD 3-3.

Dacă rezultatele etapei trecute nu ne-au mirat prea mult, nici acest rezultat nu poate constitui o surpriză. De remarcat că autorii golurilor echipei oaspete au fost reușite de aceiași jucători ca și în etapa trecută: A. Tamaș (2) și T. Nagy.

Au arbitrat: A. Păcurar - Maeger, Mihart.

ȘOIMII LIPOVA - CPL ARAD 1-2.

Gazdele au beneficiat de două lovituri de la 11 m, reușind să transforme numai una. Oaspeții și-au respectat și de această dată condiția de lider. Au marcat: Stoin (11 m), respectiv Berar și Brandais.

Au arbitrat: V. Cuirescu - P. Maghiar, D. Herțeg.

VICTORIA NĂDLAC - ȘOIMII PÂNCOTA 3-2.

Au arbitrat: C. Vida - Tr. Enoiu, Gh. Petrișor.

ICRTI ARAD - CRIȘUL CHIȘINEU CRIȘ 0-4.

Orice alt rezultat constituia o surpriză. Au marcat: Gagea, Pătroi (autogol), Corosan și Moisă.

Au arbitrat: E. Roșu - D. Ologeanu jr., Gh. Petrișor.

FC INEU - VULTURII SOCODOR 1-0.

Unicul gol al partidei a fost marcat de Avram.

Au arbitrat: I. Ozdean - L. Țandără, Șt. Mercea.

DACIA BELIU - AGRO CURTICI 3-3.

Eforturile echipei gazdă din etapa precedentă au fost zădărnicite de acest rezultat. Au marcat: Fărcuță, A. Jurcă (2, unul din 11 m), respectiv Barbu, Ichim și Crișan.

Au arbitrat: V. Cuirescu - I. Alb, E. Gherghel jr.

TELECOM ARAD - MUREȘUL ZĂDĂRENI 1-0.

Exilatul de la FC Arad Telecom, Orosz, a marcat golul victoriei.

Au arbitrat: M. Toderici - A. Pantiș, C. Tinlea.

O. PĂCURARIU

CLASAMENT

1. CPL	23	19	3	1	73-16	60	+27
2. INDAGRARA	23	16	2	5	69-15	50	+17
3. CURTICI	23	13	5	5	55-42	44	+11
4. CHIȘINEU CR.	23	13	4	6	46-34	43	+10
5. GLORIA AR.	23	11	6	6	42-31	39	+3
6. LIPOVA	23	12	1	10	51-34	37	+1
7. TRIC. ROȘU	23	11	1	11	53-37	34	-2
8. PÂNCOTA	23	9	5	9	46-43	32	-1
9. BELIU	23	9	5	9	35-46	32	-4
10. NĂDLAC	23	9	4	10	31-42	31	-5
11. INEU	23	10	0	13	32-35	30	-6
12. ZĂDĂRENI	23	9	2	12	49-49	29	-4
13. SOCODOR	23	8	3	12	31-45	27	-6
14. ȘOFRONEA	23	8	3	12	33-56	27	-9
15. SEBIȘ	23	7	4	12	41-47	25	-8
16. CFR ARAD	23	6	5	12	25-34	23	-10
17. TELECOM	23	6	3	14	22-56	21	-15
18. ICRTI	23	2	2	19	12-84	8	-28

ETAPA VIITOARE

Et. 24 - 23-24 martie: Zădăreni - Beliu; Chișineu Cr. - Gloria Arad; Curtici - ICRTI; Indagrara - Ineu; Socodor - Lipova; Sebis - Nădlac; Pâncota - Telecom; CFR Arad - Tric. Roșu; CPL - Șofronea.

UNIREA ȘOFRONEA - CRIȘANA SEBIȘ 2-1 (0-1)

Stadion Șofronea, teren acceptabil, timp friguros, spectatori 50.

Arbitri: M. Bondar - L. Buda, Fr. Csecs. Observator: I. Bălan.

Cartonașe galbene: Robert Balaj, Popa, Cândea, Pleșa.

Unirea Șofronea: Deszö - ROBERT BALAJ - Popa, Mateaș, M. Boicu - Bociort (46, Fl. Bărsăoan), Stelea (65, L. GABOR), Mihnea, Toth - ROLAND BALAJ (cpt.), Ghimbir.

Antrenor: Gh. Vânătoru. Pe bancă: Gherman, Bârsan, G. Bărsăoan.

Crișana Sebiș: LAZA - SAS (cpt.) - Covaciu, Miclea, Dobrei - I. Olariu, CÂNDEA, Szeplaki, Cimbrea (72, Ban) - Jurcă (82, Rotari), Pleșa.

Au marcat: CÂNDEA (40), care a profitat de o greșeală a defensivei echipei gazdă, înscriind în poarta goală; GABOR, cu capul la un corner executat de R. Balaj; ROLAND BALAJ (90), cu călcâiul, din apropierea porții.

JUCĂTORUL MECIULUI: ROLAND BALAJ.

VICTORIE ÎN EXTREMIS

Meci pe muchie de cuțit, între două echipe aflate în zona fierbinte a clasamentului. ● Gazdele au reușit o victorie în ultimul minut de joc, creând motive de bucurie suporterilor. ● Cei din Sebis s-au apărat exact, dar au cedat în ultimele 10 minute. ● Oricum, un rezultat de egalitate era mai echitabil.

O.P.

MAGAZINUL ■ MAGNET ■

specializat în PRODUSE ELECTROCASNICE

Str. Ungureanu nr.17 (vis-a-vis de Clinicile Noi)
telefon 191.005
Program: ■ luni-vineri 9 - 19 ■ sâmbătă 10 - 15

comercializează produsele firmelor

TEFAL, MOULINEX, BRAUN, WHIRLPOOL

- aparate pentru prepararea cafelei și accesorii
- râșnițe pentru cafea
- fiere de călcat în multiple variante
- prăjitoare de pâine
- aparate de sandwichuri, hamburgeri
- grilluri de toate tipurile
- friteuse
- storcătoare pentru fructe
- fierbătoare de apă
- mașini pentru tocat carne
- mașini de tocat universale (zarzavat)
- mixere
- roboți de bucătărie
- cântare de bucătărie și de persoane
- cuptoare cu microunde
- aragaze cu gaz și electrice, combinate cu plite din ceramică
- un bogat sortiment de tigăi și tăvi pentru pizza, prăjitură, tort, friptură, din teflon cu repartiția uniformă a căldurii - firma TEFAL
- oale din teflon, cu capac și fără, oale subpresiune
- uscătoare și accesorii pentru păr, mașini de bărbierit, epilatoare
- frigidere și combine frigorifice în multiple variante și No Frost
- lăzi frigorifice de dimensiuni diferite,
- congelatoare
- mașini de spălat rufe (și verticale) simple, cu uscare cu aer cald, cu uscător
- mașini de spălat vase
- hote cu filtre corespunzătoare

C News C News

FRAȚII KOLLER EGAL SALVAREA ELBEI

Plecați inspirat de la Jimbolia, frații Koller au avut de ales între echipa care speră să promoveze în divizia C, AS Buzias, și echipa care speră să se salveze de la retrogradare, ELBA Timisoara. Până la urmă au ajuns la ELBA, grupare care le-a oferit o primă de instalare de 400.000 lei fiecăruia, plus salarii lunare. Și cei de la conducerei Elbei nu au ce regreta, echipa nepierzând până la meciul cu ocupanta locului 1 și aportul celor 2 jucători, integrați perfect în angrenajul team-ului, fiind incontestabil. De fapt, cel puțin Gabi Koller ar putea juca în orice echipă care are gânduri mari.

CRĂCIUN, DIN BARĂ, AFARĂ

Adi Udrescu l-a exclus pe Crăciun din lotul Unirii Tomnatic la finele meciului de acasă cu Șoimii Textila, pierdut cu 0-1, acuzându-l în vestiar pentru ratarea penalty-ului, cu care echipa sa ar fi reușit egalarea: "*Ai vrut să dai afară, dar ai nimerit bara.*"

DAN GABRIEL LA ELECTRICA?

Cedat de fosta Progresul Timișoara definitiv la Vulturii Lugoj, de unde a ajuns la Deva, Dan Gabriel este mai nou dorit înapoi de Electrica. Conducerea timișorenilor s-a deplasat duminică, la Deva, pentru a purta discuții cu conducerea divizionarei B. Și tot despre Electrica: Sultana a jucat vineri cu bandaj pe nas, având un furuncul, probabil de aici și evoluția lui mai slabă, fiind dealtfel și înlocuit. Iar președintele Pașca a vrut să-i dea afară pe cei de la ELBA pe motiv că erau prea multi pe banca de rezerve și .....făceau prea multă gălăgie. Era....1-0 pentru ELBA.

PALUX, CU LIFTUL ÎNTRE DIVIZII

După înfrângerea cu 1-3, acasă, în fața celor de la Giarmata, pe un teren Vointa de această dată ca o masă de biliard, președintele Azurului, Victor Țig, zis Palux, s-a jurat să nu mai tăvălugească suprafața de joc, sesizând că de fiecare dată câna a întreprins această operațiune echipa sa a pierdut. În timpul meciului cu Giarmata, domnul Țig, dealtfel nefumător și nebăutor, a băut două pahare cu vin, două cafele și a fumat un pachet de Marlboro, ceea ce l-a determinat probabil să declare ulterior agentului nostru că "*deși retrogradarea este clară, la anul vom câștiga județul, iar peste 2 ani ne vom bate pentru intrarea în B. Am o ambiție fantastică și nu mă las de fotbal până mor.*"

MATULA OCHEȘTE COMLOȘUL

Obilici, în încercarea de a o ajuta pe Peciul Nou în lupta cu Comloșana pentru șefia diviziei, a lansat moda împrumuturilor de interes, cedându-i pe Durigon, Sorin Mihai, Albu. Odată cu ieșirea Unirii din cărțile promovării, iată că și Sorin Mihai a revenit la Obilici.

Continuatoarea noii mode este Electrica, timișorenii pasându-i în Plopi pe Bogdan, Hodoroabă și Gheban, pentru a sprijini Modernul în meciul de vineri cu Comloșana. Cei 3, cu contradezlegarea în alb, deci putând trece în orice moment înapoi la Electrica, au și jucat pentru Modern, în înfrângerea cu 1-4 de la Recas. Antrenorul Modernului, Carmin Matula, zis si Scoglio, și-i dorește tare mult pe cei 3 pentru meciul cu Comloșana, grupare pe care are o ciudă deosebită pentru metodele obscure prin care i-a "sutit" în vară pe Văsui și Bohac. Iată și declarația oferită agentului nostru din Fabric de către Scoglio din Plopi: "*Din cauza Comloșului am pierdut 7 titulari. De acolo mi s-a destrămat echipa. Ia 7 jucători de la Electrica și Recaș și vezi ce iese.*"

SANDOKAN SARE LA ROȘCATU'

Gigi Leu, organizatorul de competiții al lui Electrica, se pare că și-a luat în serios porecla "Tigrul", repezindu-se în minutul 90 al meciului cu ELBA, aidoma lui Sandokan Tigrul Malaisiei, asupra lui Gabi Koller, alias Roșcatu'. Culmea este că "Tigrul" a fost eliminat din teren tocmai de ....tușierul Gabi Stoicovici (a nu se confunda cu Piksi japonezul)

OBLIO ÎN VIZITĂ LA FILTY

Sorin Capsaly, rebotezat Oblio, a făcut recent o vizită la Filty, pentru a negocia un transfer. Nu, nu cel al lui Stan Coșmin, care și-a făcut pregătirile de iarnă cu Astral Deta, ci transferul lui Călin Rosenblum, din Plopi la Deta. Supărat că a pierdut "trenul" Detei, Stan Cosmin a întors spatele ambelor grupări! Cât despre Rosenblum, acesta a făcut deocamdată figurație, la Nădrag, determinându-l pe Vali "Mendoza" Epuran să-i strige: "*Tu nu-ți bați joc de noi, ci de tine!*"

''STRAUSS'' ALEARGĂ DUPĂ SCHILLACI

În surpriza zilei de vineri, Comloșana - Auto FZB 0-0, la oaspeți a debutat pe postul de libero ex-CFR-istul american Ion Sârb, iar la mijloc Marius Luputiu l-a utilizat pe "Rossi" Cârpan. Mai mult, Luputiu "Strauss" dorește să-l rezolve și pe Toto Faimoc, zis Schillaci, care deși aparține până-n vară Recașului, își dorește revenirea în Freidorf, ceea ce îl împinge pe antrenorul Becheru să se gândească la o suspendare în contul lui Faimoc, absent de la pregătirile echipei. Marius Luputiu se pare c-a reușit să-l recapaciteze și pe Gherman, marea speranță albă a fotbalului timișorean, găsindu-i acestuia un bodyguarg în persoana lui Stelu Ciobanu, zis Miorița, jucătorul și conducătorul celor de la Auto FZB. "Strauss" postează deci un bodyguard în fața plăcerilor extrasportive ale lui Gherman....

RTL-ul SALVEAZĂ OBILICIUL

Cum Obilici Sânmartinul Sârbesc și-a luat în serios rolul de pretendentă la promovare, Adi Crăciun și-a reunit echipa în cantonament joi la ora 3, pentru deplasarea la Jimbolia, dar tot planul de bătaie al acestui meci era să eșueze, autobuzul plecând spre locul întâlnirii fără nea Turi, omul responsabil cu echipamentul în gruparea de la Obilici. Salvarea lui Adi Crăciun...... s-a numit Gică Cuteanu, zis și RTL, șeful brigăzii de arbitri de la Comloș, care, părăsind Timișoara, a cules din Mehala un autostopist dotat cu un sac de echipament. Și domnul Cuteanu l-a dus pe nea Turi până la Jimbolia...

''MURI, NU NE TRĂDA''

În urma evoluțiilor bune ale lui Gheorghe Mureșan în atacul Electricii în primele 3 etape ale returului, când a reușit 8 goluri, s-a găsit prin tribuna de la Gara Mică și un suporter mai înfocat, care să-i atragă atenția antrenorului Ilie Rotariu, să-l mai și înlocuiască pe Muri, zis și "Goe", pentru a nu intra în vizorul lui Poli. Un alt suporter, mai credul, sau poate mai naiv, s-a angajat să confecționeze o pancartă bună de postat la arena Electrica: *"Muri, nu ne trăda!"*

FAN SHOP

- Cumpăr casete video VHS, înregistrate cu show-urile tifosilor italieni. Tel. 250.520.

- Cumpăr tricou Poli, cu număr. Aștept răspuns în "Fotbal vest" și rog să mi se comunice și prețul. Pentru Daniel.

- Cumpăr programe pronosport, loto, expres, pe calculator. Tel. 056/127.070. Avrămuț Dorian.

- Pentru Marius. Sunt interesat de tricoul lui Batistuta. Relații la "Fotbal vest", miercuri, joi sau vineri între orele 12.00 - 15.00.

- Vând cărți în limba germană despre Campioantul Mondial Argentina '78 și Campionatul European Italia '80. Amănunte la redacția "Fotbal vest".

- Cumpăr tricoul naționalei Emiratelor Arabe Unite. Relații la "Fotbal vest". Pentru Zamorano.

- Schimb tricoul original de joc al lui Real Madrid, cu sponsorul OTAYSA, cu tricoul original al aceluiași club, cu sponsorul "TEKA". Relații la "Fotbal vest". Pentru Ghiță.

- Vând convenabil program complex evidență fotbalistică (pe calculator): meciuri, clasament extins, marcatori, golgeteri. Poate fi folosit la orice competiție fotbalistică (cdmpionate, preliminarii, turnee finale etc). Telefon 056. 126.141, seara târziu.

TALON PENTRU ANUNȚURI GRATUITE

VA RUGĂM COMPLETAȚI CU LITERE MARI

TEXT: ____________________

Nume/Pren. ____________ Adr/Tel ____________

Adresa redacției: FOTBAL VEST, 1900 Timișoara, Str. Paris nr. 2A

Cel mai sigur mod de a coresponda cu fani în vederea vânzării, cumpărării sau schimbului de MATERIALE PE TEME FOTBALISTICE (fanioane, insigne, cărți, postere, tricouri etc) este FAN-SHOP-ul "Fotbal Vest". Completați talonul GRATUIT alăturat și expediați-l pe adresa ziarului (sau aduceți-l la sediul redacției). Astfel puteți intra în legătură cu noi prieteni.

Cineva acolo sus ne iubește

Iată că am ajuns să vedem FRF "îngenuncheată" de către Liga Profesionistă, care a făcut front comun cu 15 dintre cele 18 echipe din primul eșalon.

Si astfel, pentru încă un an totul rămâne ca si până acum. Astfel, în Divizia A, lupta se va da și pentru locul 2, care oferă șansa barajului.

În felul acesta UTA a intrat din nou în cărtile promovării, având șanse reale de a termina pe locul secund. În aceste conditii se anuntă o luptă aprigă pentru ocuparea locului secund, cel putin 5 echipe având pretentii.

Meciul cu "minerii" din Zlatna nu a fost unul deosebit, dar favoritii nostri au încercat, și credem că au reusit să ne demonstreze că avem totusi o echipă care prinde contur. Galeria noastră, chiar dacă în continuare este într-un număr mai "redus" decât am fi sperat noi, si-a făcut pe deplin datoria, fiind sâmbătă mai "activă" ca niciodată.

Dotată cu încă două tobe exact în ziua meciului, galeria a cântat tot timpul partidei, purtându-și favoritii spre victorie. La meci a fost prezent si un grup de suporteri (40 - 50) veniti din Zlatna, care au beneficiat de intrare gratuită. Cum în tur si noi am beneficiat de acelasi "tratament", conducerea clubului ne-a dat sprijinul spre a le da "undă verde" la intrare. Încă de pe acum le aducem la cunostintă membrilor galeriei "ROSSO - NERA", fani ai CSM-ului, că intrarea la meci pentru ei va fi gratuită (indiferent de număr) si că îi asteptăm în ciuda faptului că meciul de miercuri 27 martie se va juca la ora 11.00.

Deasemenea ne bucurăm pentru "galeria Olimpiei Satu-Mare", cu care suntem în "bune" relații, pentru bucuria produsă de "OLI", care a smuls un pretios egal la Medias.

Ne surprinde numărul foarte redus de spectatori, însă având în vedere pretul ""piperat" al biletului de intrare nu mai trebuie să mire pe nimeni când se joacă cu tribunele dezolant de goale. Domnilor conducători, oare nu ar fi mai avantajos dacă ati modifica prețul biletelor? Este mai rentabil a avea 500 de plătitori cu 3500 biletul decât 2000 de plătitori cu 2000 biletul?

Chiar dacă UTA a jucat sâmbătă într-un "splendid" echipament oferit de sponsorul principal "BSF", totuși de ce nu s-au păstrat culorile traditionale "alb-roșu"?

Iar pentru jucătorii UTA-ei, galeria le oferă un sfat: să mai urmărească și cum se comportă componentii altor echipe, care la sfârșitul meciului, din PROPRIE INIȚIATIVĂ, salută galeria. Gestul contează, mai ales pentru noi.

Dacă după victoria de sâmbătă, coroborată cu celelalte rezultate din serie UTA a reusit să "urce" pe locul 2, sperăm ca după meciul de la Hunedoara să rămână pe acelasi loc. LIGA SUPORTERILOR ECHIPEI UTA - "RED FIGHTERS" - organizează pentru sâmbătă deplasare cu autocarele la Hunedoara. Vor face deplasarea doar suporterii care până joi la ora 15.00 se vor înscrie si vor "achita" costul excursiei (3000 lei pentru membrii Ligii și 6000 lei pentru simpatizanti).

Informații la dl. Bocioacă D-tru (presedintele Ligii Suporterilor), la telefon 23.08.00 sau 23.08.01 (int. 414) la serviciu pe str. Mărășesti nr. 20 (Unitatea Militară), între orele 8.00 - 15.00, sau la conducătorul galeriei Mal Cristian. Ora plecării se va comunica la înscriere. NU SE FAC ÎNSCRIERI LA AUTOCARE!

TOP "RED FIGHTERS"

1. R. GEORGE; 2. LUCACI; 3. GRĂDINARU și MĂNĂILĂ.

Suporter club UTA "Red Fighters"

AU MAI RĂMAS PATRU ZILE...

... până sâmbătă. Ziua cea mare, în care "COMMANDO VIOLA" va da o nouă lectie galeriilor din România. Ne amintim cum, acum ceva timp, pregătisem ceva cu totul special pentru acea perioadă. La meciul televizat cu U. Craiova multi oameni rămăseseră impresionati de ceea ce văzuseră în "Curva Sud". O parte din tifosi credeau că asa ceva nu va mai putea repeta nimeni de la noi din țară. Si totusi, în decembrie '95 au venit în Timisoara chiar campionii (Steaua), prilej cu care au fost prezenti în peluză peste 2000 de tifosi, iar atmosfera creată a depășit net ceea ce făcusem la meciul cu oltenii. Cu această ocazie "COMMANDO VIOLA" a ridicat stacheta si mai sus, si iar ne-am gândit că va fi greu să egalăm spectacolul din peluză. Dar iată că a sosit momentul mult așteptat. Ne mai despart patru zile până la momentul când tifosi biancoviola vor face un show care va fi copiat de celelalte galerii, probabil peste câtiva ani. Deci, sâmbătă, pe lângă obișnuitul spectacol de sunet și fum, va fi si un "vero spetacollo di coregrafia". Pregătirile pentru acest meci, istoric pentru noi, au demarat la începutul anului si se află în faza finală. Sâmbătă, după meciul cu Petroiul, o parte a suporterilor au rămas în peluză pentru o repetitie la ceea ce va fi la meciul cu Dinamo. Astfel, 35 de oameni se vor implica direct în distribuirea materialelor si în organizarea show-ului. Acestia vor fi prezenti pe stadion încă de la ora 8 dimineata. Intrarea suporterilor se va face până la ora 10,30, pe la poarta I, după această oră poarta va fi închisă. De la această oră nu se va mai intra decât cu bilet! *Liderii "COMMANDO VIOLA" fac un ultim apel către suporterii care vor să fie alături de noi în "curva sud" să nu întârzie pentru a se putea distribui din timp întreg arsenalul.* Noile steaguri se vor da numai contra legitimatiei de suporter urmând ca la sfârșitul meciului să fie înapoiate în schimbul steagului.

Invităm toate galeriile din vestul țării să vină la Timisoara. Garantăm că veți pleca șocați de la noi!

Dar până atunci TORCIDA VIOLA se va dezlănțui în Bănie, la meciul cu Craiova. Fiti alături de noi, nu pierdeți distracția sezonului. Vom uzită de o parte a arsenalului pregătit pentru Dinamo (inclusiv toate steagurile pe băț).

Dorim să multumim squadrei viola pentru modul în care a jucat împotriva ploiestenilor, cu o exceptie... Individul a iesit (normal zicem noi) în huiduielile întregului stadion.

Topul suporterilor ultras

1. Iosif Rotariu
2. Sorin Vlaicu
3. Alex Pelici

COMMANDO VIOLA ULTRA CURVA SUD

P.S. Prezenta tuturor membrilor "COMMANDO VIOLA" joi ora 15, la ședință este absolut obligatorie.

COMMANDO VIOLA ULTRA CURVA SUD

dă întâlnire tuturor tinerilor și tinerelor marți seara la ora 22 în fața Gării de nord pentru plecarea la Craiova. Toți cei care vin sunt rugați să aibă asupra lor minim 4.000 lei.

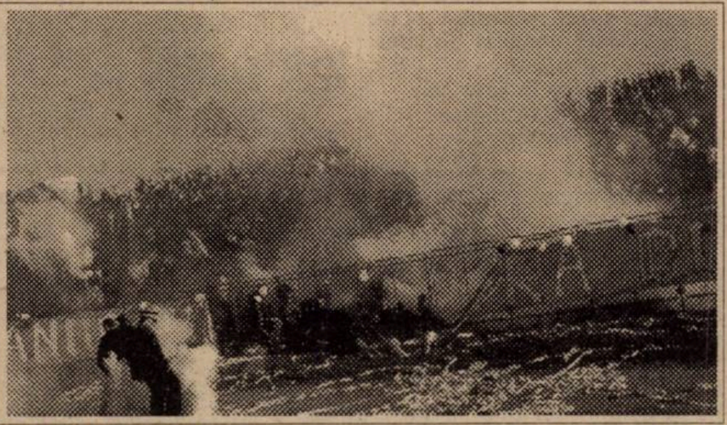

Atenție la Gloria

Întâlnirea fanilor rosso-neri s-a derulat miercuri în tribunele stadionului din Valea Domanului datorită timpului excelent și călduros. S-au aranjat steagurile si restul "arsenalului" pe care îl vom folosi la derby-ul CSMR - Gloria și UTA - CSMR. Avem probleme cu cele două tobe, care necesită mâna unui meserias, si cum la noi nu prea se "bate toba"... Cei 42 prezenti la această întâlnire au repetat apoi scandările cu care ne-am obisnuit favoritii, iar pentru derbiul cu Gloria pregătim și ceva surprize.

Si legat de derby-ul resitean, date fiind "zvonurile" ce "misună", tinem să declarăm că în cazul unui esec sau semiesec al rosso-nerilor vom lua următoarele măsuri:

-aprinderea celor 50 de metri de material din care sunt confectionate steagurile si pancardele de pe garduri;

- arderea până la scrum a celor 24 de drapele cu culorile clubului precum și a fularelor și esarfelor;

Pregătim un spectacol mare pentru a sărbători victoria.

Legat de meciul de la Arad, din cursul săptămânii viitoare, sperăm ca gazdele să ne primească exact așa cum i-am întâmpinat și găzduit la Resita, în tur.

În final, un gând bun si urări de sănătate si succes domnului Gheorghe Simion, care, în calitate de presedinte al CSMR, ne-a fost un sprijin deosebit.De aici, din paginile Fotbal-vestului, să stiti că vă iubim și-n continuare.

Si o surpriză de proportii. În ultimele minute ale sedintei si-au făcut aparitia 3 fete frumoase, care au cerut să fie primite în galerie. După ce li se vor confecționa carnete, le vom încorpora!

Fan Club Rosso Neri

PLICUL CU SURPRIZE

● **LUCA PAGLIUCA, Arad**: Ati devenit un client serios al acestei rubrici, fapt care nu poate fi decât îmbucurător. Am înțeles din scrisoare că sunteți de fapt purtătorul de cuvânt al galeriei arădene. Felicitări pentru eforturile pe care le-ați făcut și sperăm că nu veți renunța. Vă înțelegem amărăciunea pentru rezultatele mai puțin faste ale alb-roșilor cât și pentru această delăsare, sau lipsă de interes pe care o manifestă o parte a fanilor echipei de pe Mures. Sigur că rezultatele obtinute de UTA cât si prestația jucătorilor nu se ridică la pretențiile suporterilor. Și când totul părea pierdut în acest sezon iată că a mai apărut o rază de speranță: ocuparea locului secund și participarea la un eventual baraj pentru promovarea în primul eșalon! Referitor la cei care au condus destinele UTA-ei, în acești ultimi ani, aveți perfectă dreptate. Probabil că acum dirigiuitorii echipei pe care o simpatizați regretă și mai mult renuntarea la jucătorii cedați în această iarnă. Noi sperăm însă că va fi bine, și așa cum spuneți, și partea de vest a țării va avea mai multe reprezentante în divizia națională.

Sperati că într-o bună zi veți reuși să scrieți la noi în ziar! De ce nu? Ținem legătura!

Iată și răspunsul la întrebare. Într-o partidă se pot face 3 înlocuiri într-o echipă (3 jucători de câmp sau doi + portarul). Nimic mai mult. Nici măcar experimental nu s-au încercat încă 4 schimbări într-un meci.

● **DANIEL H. L., Timișoara**. Din câte am înteles vrei să joci la Poli! Trebuie să te adresezi antrenorului Dorel Mașcovescu, care te va supune la o probă de joc. Îl poți contacta la club (Bulevardul Regel Ferdinand) sau la stadion. Dacă nu-l găsești, vino la noi în redacție, pe strada Paris 2A, etaj IV.

● **SABIN ALIN PAUL, Timișoara.** Ziarul nostru nu se mai ocupă decât de fotbal. Totuși pentru că ne-ai rugat să-ți comunicăm adresa tenismanului Pete Sampras încercăm să te ajutăm. Am găsit adresa, valabilă în 1993: *Pro Serv 1011 Wilfen Boulevard Suite 1800, Arlington, Virginia 22209, USA*. Dacă s-a schimbat îți sugerăm altceva. Adresează-te revistei franceze de specialitate, Tennis de France, care are și o rubrică "Fans-Infos" și prin intermediul ei poți obține adresa dorită. Așadar, atenție: Te*nnis de France - rue Rouget de Lisle 92137 Issy - les - Moulineaux*. Iată și numărul de telefon și de fax al redacției revistei: *409.320.120 respectiv 409.320.09*.

● **POPESCU P. V., Timișoara.** Interesantă scrisoare. Vom publica câte ceva din ea pentru a aduce la cunoștință și cititorilor problemele ridicate de dvs. "*Clubul Poli este prea mic pentru un oraș așa de mare ca Timișoara. Nu atât financiar, cât ca și concepție, pentru că întotdeauna se mulțumeste cu foarte puțin, invocând încă din start tot felul de motive: n-au bani, n-au jucători, nu găsesc jucători ieftini, nu sunt juniori talentați în Timiș. Și astfel obiectivul veșnic al clubului rămâne evitarea de la retrogradare.*"

Comentariul nostru. Dacă în trecut nu s-au putut realiza performante iesite din comun, acum este și mai greu să te bați cu cluburile bucureștene sau cu Uivrersitatea Craiova, "balauri cu <<n>> capete", care au o puternică forță financiară. Asta nu înseamnă însă că la Poli nu s-ar putea face mai multe, dar...

Scrieți că sunteți dezamăgit si de promisiunile făcute la CFR înaintea campionatului și de cele realizate până acum...

Susțineți că "*În Timiș în afară de dl. Chimiuc și mai nou câțiva antrenori din divizia C, ceilalți s-au obișnuit numai să ceară și să se scuze, decât să facă ceva rezultate*"... Mai sunt și alți antrenori capabili să ducă la bun sfârșit o misiune încredințată, cel mai recent exemplu fiind performanțele obținute de Emeric Dembrovschi și Aurel Șunda, la Poli. Și exemplele ar putea continua.

În încheiere, recomandați galeriei lui Poli "să-i lase pe alții în pace și să-și vadă de treaba lor, că o fac foarte bine." Suntem și noi convinși că băieții stiu ce au de făcut. Meciul cu Dinamo (care se va disputa sâmbătă, 23 martie, ora 11^{00} și nu 12^{00}, cum am anunțat greșit săptămâna trecută) va sta mărturie.

ALESSANDRO BIANCONERO

STARURILE ANULUI 2000

SERIAL

După o pauză de o săptămână, datorată comentariului partidelor din sferturile cupelor europene, reluăm prezentarea tinerilor jucători de mare perspectivă, al căror nume este pe buzele îndrăgostiților de jocul cu balonul rotund. După ce acum două săptămâni v-am prezentat un exponent al școlii latine (spaniolul Ivan De la Pena), în acest număr al ziarului ne vom opri asupra unui produs al fotbalului anglo-saxon.

LARS RICKEN

(BORUSSIA DORTMUND)

CUM A AJUNS LA DORTMUND

Lars Ricken s-a născut la 10 iulie 1976. Încă de mic copil a iubit fotbalul. Mama sa a mărturisit că de la vârsta de 3 ani era mai tot timpul cu mingea în brațe. Prima lui echipă a fost TuS Eving Lindenhorst, după care a fost achiziționat de Eintracht Dortmund. Cel care l-a descoperit și l-a transferat la Borussia a fost Michael Skibbe, responsabil cu sectorul juniorilor; care a ținut să precizeze: *"Am jucat un meci cu Eintracht Dortmund. Era 0-0 și la un moment dat Ricken a diblat 5 jucători de-ai noștri, după care a înscris un gol splendid, șutând cu piciorul stâng, care nu este piciorul său preferat. Vă dați seama că nu puteam pierde un asemenea talent."*

O OFERTĂ INEDITĂ REFUZATĂ

La începutul lui noiembrie '95, Gerd Niebaum, președintele Borussiei, l-a chemat pe Ricken și pe procuratorul său Pflippen, propunându-le o ofertă inedită pentru fotbalul european: un contract pe un deceniu, până în anul 2006! Pflippen și Lars au mulțumit pentru încredere, dar au respins oferta. S-a ajuns astfel la un compromis, Ricken semnând un contract pe 3 ani, cu un salariu de 600.000 de mărci pe an. *"Ar fi fost și mai preferabil un contract doar pe doi ani"* a declarat procuratorul la finele îndelungatelor tratative, fiind de părere că *"un contract pe termen mai îndelungat poate să-i sucească mintea, constituind în același timp o frână în creșterea valorii jucătorului, cum s-a întâmplat de altfel cu Rummenigge jr. și Sternkopf"*.

În timpul cantonamentelor Ricken este coleg de cameră cu Matthias Sammer și astfel *"poate învăța cum se devine star, rămânând însă un om modest"*, opinează antrenorul Ottmar Hitzfeld. La ora actuală tânărul Lars are o cotă de aproape 4 milioane de mărci, cea mai ridicată pentru un tânăr sub 20 de ani, în Germania!

IDOLUL FOTBALISTIC - ANDY MÖLLER

"Nu îmi place să joc vârf, nu sunt un atacant. În viitor eu mă văd evoluând ca mijlocaș ofensiv. Idolul meu este Andy Möller, nu numai pentru felul în care-și servește coechipierii ci și pentru simțul porții pe care-l are." Cuvintele îi aparțin eroului nostru, care a marcat anul trecut 3 goluri în 26 partide în campionat și alte 3 în cele 11 meciuri disputate în cupele europene până la ora actuală. Este autorul golului victorios din întâlnirea cu Steaua, în Champions League, dar reușita de care-și amintește cu cea mai mare plăcere este cea din meciul cu Inter, de pe San Siro, disputat la 17 martie 1994, în Cupa UEFA și câștigat de galben-negri cu 2-1. De remarcat faptul că Ricken a făcut deplasarea în capitala Lombardiei în urma învoirii (scrise) primite din partea conducerii școlii unde a fost elev!

ESTE ÎNDRĂGIT DE TOȚI TINERII, DAR MAI ALES DE FETE!

Ricken se bucură de o mare popularitate din partea tinerilor. Este as de fete la antrenamente, după meciuri și chiar la urcarea în autocar, cerându-i-se autografe și fiind întrebat deseori de viața lui particulară. Revista elevilor "Chance" l-a cooptat în juriul care a avut menirea să stabilească cea mai competentă școală a anului! Două studente, care l-au interpelat în acest sens, au mărturisit: *"Este simpatic și încântător, nu este cu nasul pe sus, cum se zvonește."*

VIAȚA ÎN AFARA GAZONULUI

Frecventează deseori localul "Café Banane" din Dortmund, împreună cu prietena sa, Sabrina. Acolo se cântă muzica sa preferată: Heavy Metal. De altfel, patronul localului, care este și component al formației "Phantoms of Future", îl simpatizează pe Lars, cei doi devenind amici foarte buni.

Ricken, care poartă un cercel în urechea stângă, avea înainte părul lung, așa cum îi și place mamei sale. De o bună bucată de vreme s-a tuns însă foarte scurt. Mai mult, înainte de a câștiga titlul a promis că în cazul unui succes în Bundesliga se va rade pe cap. După ce-a devenit însă campion al Germaniei a renunțat la idee, spunându-i frizerului său că o va face în cazul în care Borussia va repeta această performanță. Galben-negri sunt din nou pe primul loc și Ricken are toate șansele să copieze freza lui Vialli și De la Pena!

În rest, este un băiat liniștit, manierat. Dimineața merge la școală, fiind un student model. După-amiaza merge la antrenamente, unde exersează împreună cu jucătorii din formația de tineret și cu rezervele. De la stadion pleacă acasă, unde îl așteaptă temele scrise și alte câteva ore de studiu.

Iată și cele declarate de colegul său, Heiko Herrlich: *"Când mergem în deplasări Lars nu uită niciodată să-și ia și cărțile. Este straniu să-l vezi în avion izolându-se de restul și citind, în timp ce noi jucăm cărți sau pălăvrăgim."*

În teren însă are aceeași concentrare, dar se integrează perfect în colectiv. Vorba lui Hitzfeld: *"Are o voință ieșită din comun de-a fi primul atât la școală cât și pe gazon."*

SANDU USUSAN

Să facem cunoștință cu participantele la EURO '96

Săptămâna aceasta ne vom opri asupra celei de-a treia componente a grupei D, o echipă frumoasă, care promite evoluții entuziasmante: PORTUGALIA.

PORTUGALIA

EXAMENUL DE MATURITATE AL GENERAȚIEI DE AUR

- *Anul înființării federației:* 1914
- *Adresa:* Federaçao Portoguesa de Futebol, Praça da Alegria 25, Apartado 21.000 P - 1128 Lisbona. TEL 351-1-3428207, Fax 351-1-3467231
- *Culori:* roșu-verde
- *Președinte:* Vitor Manuel Gomes Vasquez
- *Antrenor:* Antonio de Oliveira - născut la 10 iunie '52
- *Cea mai bună performanță în CE:* locul 3-4 în ediția 1984

■ *PALMARES PORTUGALIA - DANEMARCA în CE:* 5-0 și 1-0 în preliminariile ediției 1972;

■ *PORTUGALIA nu s-a întâlnit niciodată în C.E. cu reprezentativele TURCIEI și CROAȚIEI.*

■ *CUM S-A CALIFICAT la Euro '96:* locul I în grupa a VI-a, cu următoarea linie de clasament: 10 7 2 1 29-7 23p.

■ *Rezultate obținute și marcatorii : Irlanda de Nord - Portugalia 1-2* (Rui Costa, Domingos); *Letonia - Portugalia 1-3* (Joao Pinto 2, Figo); *Portugalia - Austria 1-0* (Figo); *Portugalia - Liechtenstein 8-0* (Domingos 2, Paulo Alves 2, Oceano, Joao Pinto, Couto, Folha); *Irlana - Portugalia 1-0; Portugalia - Letonia 3-2* (Figo, Secretario, Domingos); *Liechtenstein - Portugalia 0-7* (Domingos, Paulinho, Rui Costa 2, Paulo Alves 3); *Portugalia - Irlanda de Nord 1-1* (Domingos); *Austria - Portugalia 1-1* (Paulinho); *Portugalia - Irlanda 3-0* (Rui Costa, Helder, Cadete).

PALMARESUL JOCURILOR CU ROMÂNIA:

13 iun. 1965	Lisabona	Portugalia - România	2-1	prel. C.M.
21 noi. 1965	București	România - Portugalia	2-0	prel. C.M.
3 iul. 1966	Porto	Portugalia - România	1-0	amical
27 oct. 1968	Lisabona	Portugalia - România	3-0	prel. C.M.
12 oct. 1969	București	România - Portugalia	1-0	prel. C.M.
20 iun. 1984	Nantes	Portugalia - România	1-0	Turn.Fin. CE
30 ian. 1985	Lisabona	Portugalia - România	2-3	amical
31 aug. 1989	Setubal	Portugalia - România	0-0	amical

BILANȚ TOTAL ROMÂNIA-PORTUGALIA 8 3 1 4 7-9

PROGRAMUL ÎN TURNEUL FINAL: 9 iunie, ora 21.30, la Sheffield, cu **DANEMARCA**; 14 iunie, ora 18.30, la Nottingham, cu **TURCIA**; 19 iunie, ora 18.30, la Nottingham, cu **CROAȚIA**.

Turneul final al Campionatului European din Anglia va fi primul examen de maturitate pentru tinerii jucători portughezi (după cum se poate observa doar 5 din cei 21 de componenți ai formației prezentată alăturat sunt născuți înainte de 1969). Dealtfel, majoritatea celor care vor evolua în luna iunie, în insulă, au lăsat o frumoasă impresie în naționala de tineret, dominând câțiva ani arena internațională. O generație de excepție, cel puțin așa este considerată, este chemată să confirme acum la un nivel maxim. Setea de victorie va fi cu atât mai mare cu cât Portugalia a ajuns doar o singură dată într-un turneu final C.E., cu 12 ani în urmă. Atunci însă a făcut o figură frumoasă, pierzând în semifinala cu Franța (țara organizatoare), cu 2-3, după ce a condus cu 2-1. "Brazilienii Europei" au acum câteva nume în formație care nu sunt de neglijat. Portarul Vitor Baia este, alături de danezul Schmeichel, cel mai cotat de pe continent, linia defensivă poate conta pe calitățile atletice ale lui Fernando Couto și pe tehnica și abilitatea lui Paulinho Santos. Formidabilă este linia de mijloc, cu Paulo Sousa, Figo, Rui Costa și veteranul Oceano. Poate singura problemă o reprezintă atacul. Talentatul Joao Pinto traversează o perioadă cam nefastă, iar mult lăudații Domingos și Paulo Alves nu prea au convins până acum în culorile roș-verzi. Lipsește deci un vârf, capabil să înscrie cu regularitate. Domingos, considerat cel mai bun jucător la ora actuală, în viziunea presei lusitane, are un singur defect: randamentul inconstant. Dacă antrenorul Oliveira va rezolva această problemă, Portugalia va putea ajunge în fazele superioare ale competiției.

LOTUL DE JUCĂTORI

PORTARI		
Silva ALFREDO	5-10-1962	Boavista
Adelino NENO	27-1-1962	Guimaraes
Vitor BAIA	15-10-1969	Porto
FUNDASI		
Teixeira DIMAS	16-2-1969	Benfica
Fernando COUTO	2-8-1969	Parma
Cristovao HELDER	21-3-1971	Benfica
Jorge COSTA	14-10-1971	Porto
Fernando NELSON	5-11-1971	Sporting
Joao PAULINHO SANTOS	21-11-1970	Porto
MIJLOCASI		
Luis FIGO	4-11-1972	Barcelona
Andrade OCEANO	29-7-1962	Sporting
Paulo SOUSA	30-8-1978	Juventus
Pedro BARBOSA	6-8-1970	Sporting
Rui BARROS	24-11-1965	Porto
Cesar RUI COSTA	29-3-1972	Fiorentina
Carlos SECRETARIO	12-5-1970	Porto
ATACANTI		
Jorge CADETE	27-8-1968	Sporting
José DOMINGOS	2-1-1969	Porto
Antonio FOLHA	21-5-1971	Porto
Vieira JOAO PINTO	19-8-1971	Benfica
Paulo ALVES	10-12-1969	Sporting

ITALIA

Una domenica senza calcio di serie A

ESTE SAU NU JUSTIFICATĂ GREVA?

Așadar, pentru prima dată în istoria fotbalului italian a fost amânată o etapă datorită grevei jucătorilor.

Iată, pe scurt, cronica unei săptămâni istorice pentru jocul cu balonul rotund din peninsulă, încheiată cu proclamarea grevei.

■ *Luni, 11 marie.* Asociația Jucătorilor Profesioniști confirmă greva anunțată la 5 februarie. S-a cerut: despăgubiri după sentința Bosman; dreptul la vot pentru jucători și antrenori pentru hotărârile luate de Federcalcio și Consiliul Federal; aprobarea unui fond de garanție pentru 260 de jucători și antrenori, rămași fără contracte

■ *Marți, 12 martie.* Președintele F.I.G.C., *Antonio Matarrese*, în încercarea de a evita greva, îi propune o întâlnire președintelui Asociației Jucătorilor Profesioniști, Sergio Campana

■ *Miercuri, 13 martie.* Antonio Matarrese este de acord cu aproape toate propunerile greviștilor. Referitor la folosirea jucătorilor extracomunitari se propune folosirea a 2 în teren, fără a se limita însă achiziționarea acestora.

■ *Joi, 14 martie.* Sergio Campana nu se lasă înduplecat și anunță greva. Federația comunică faptul că jocurile din Serie A care trebuiau să aibă loc sâmbăta și duminica nu se vor disputa (Serie B și C, aveau prevăzute pauze)

■ Tratativele vor fi reluate în cursul acestei săptămâni și dacă nu se ajunge la un acord se va declanșa o nouă grevă la 21 aprilie!

PROTESTELE AU ÎNCEPUT ACUM 27 DE ANI!

Se poate spune că de 27 de ani fotbalul italian stă pe un butoi cu pulbere. Au fost tot felul de amenințări cu grevă, jocuri începute cu întârziere, proteste, tratative. Prima acțiune a fost în mai 1969, când Asociația Jucătorilor Profesioniști a amenințat cu o grevă. Nemulțumirea era împotriva hotărârii (abrogată ulterior) care permitea cluburilor să micșoreze cu 40 la sută salariile jucătorilor care nu acumulau 20 de prezențe pe gazon, într-un sezon competițional. De atunci au mai fost alte 22 de acțiuni de protest, în diferite moduri. Și acum bomba a explodat.

PIERDERI ÎNSEMNATE LA TOTOCALCIO ȘI TOTOGOL

Datorită amânării etapei nu s-au mai putut organiza nici concursurile Pronosport (Totocalcio) și Totogol. Cele 100 milioane de schedine (buletine) jucate în fiecare săptămână aduceau un venit între 70 și 120 miliarde de lire!

VIALLI CONTRA MATARRESE!

Vârful lui Juve, *Gianluca Vialli*, este liderul sindicatului jucătorilor. Evident, a început o polemică între el si boss-ul federației, signore *Matarrese*. Primul care a atacat a fost președintele, care l-a comparat pe Gianluca Vialli cu Robin Hood! Iată și riposta torinezului: *"S-au apus și s-au scris lucruri răutăcioase apropo de faptul că eu sunt în prima linie. Matarrese m-a comparat cu Robin Hood. Nu mă simt ofensat, dar dacă eu sunt Robin Hood, el este șeriful din Nottingham. Au mai fost atâtea tentative de grevă. Toate s-au soldat cu promisiuni și ... strângeri de mână."*

CE SPUN JUCĂTORII

ALEX. DEL PIERO (Juventus): *"Se spune <<și miliardarii fac grevă>>. Dacă Asociația Jucătorilor consideră necesar eu sunt de acord să mă duc și în fabrici și să explic muncitorilor motivele grevei."*

RICCARDO FERRI (Sampdoria): *"Suntem intransigenți pentru că vrem să vedem ceva scris negru pe alb. Au fost atâtea promisiuni, dar de multă vreme sunt colegi de-ai noștri care au rămas fără un salariu."*

WALTER ZENGA (Sampdoria): *"Această grevă nu este a miliardarilor. Este a jucătorilor mai puțin norocoși, care au însă norocul existenței unor colegi solidari cu ei. Dacă ar fi o astfel de unitate în toate sectoarele de activitate, poate că în Italia ar fi mai bine."*

FRANCESCO BAIANO (Fiorentina): *"Este normal să intrăm în grevă și dacă nu vom obține nimic este bine să continuăm."*

CE SPUN ANTRENORII

EUGENIO FASCETTI (Bari): *"Vina este a tuturor"*.

SVEN GORAN ERIKSSON (Sampdoria): *"Îmi pare foarte rău. Dreptatea de partea greviștilor există, dar aș vrea să-i las pe alții să-și spună părerea dacă aceasta este arma justă de-a reacționa."*

CE SPUN PREȘEDINȚII

DINO ZOFF (Lazio): *"Poziția jucătorilor o consider cam exagerată"*

FRANCO SENSI (Roma): *"Nu credeam niciodată că se va ajunge aici"*.

MASSIMO CELLINO (Cagliari): *"O situație halucinantă. Campana ar face mai bine să se apuce de golf. Pentru acest lucru eu aș tăia un sfert din salariul lunar fiecărui jucător."*

CE SPUN SUPORTERII

O anchetă făcută pe străzile orașului Milano a scos în evidență faptul că această grevă n-a prea fost înghițită de tifosi. Replici de genul: *"Sunt nebuni"* sau *"Cei care câștigă miliarde pe lună pot da și un procent colegilor mai săraci"* sau *"Jucătorii muncesc o oră și jumătate în timp ce alții lucrează de luni și până sâmbătă și nu câștigă nici pe departe cât ei"*, se puteau auzi la tot pasul. Mai puțini au fost cei care au afirmat: *"Știu ei ce fac"* sau *"Au dreptate"*.

CE SPUN PATRONII LOCALURILOR

Restaurantele și localurile situate în apropierea stadioanelor au fost aproape goale duminică. Replica patronilor: *"Dezastru! De-abia așteptam duminica să facem și noi un ban!"*

Pagină realizată de SANDU USUSAN

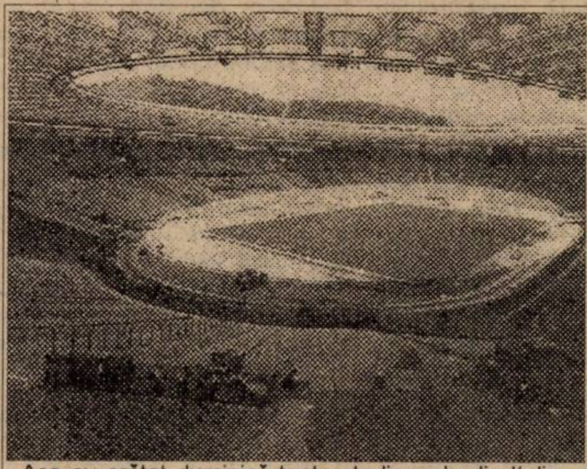

Așa au arătat duminică toate stadioanele din Italia.

CÂND SE VA RECUPERA ETAPA A 26-A?

Duminică, 24 martie, campionatul se va relua cu jocurile etapei a 27-a: *Bari - Padova; Cremonese - Lazio; Fiorentina - Juventus; Milan - Parma; Roma - Piacenza; Sampdoria - Atalanta; Torino - Cagliari (ora 21^{30}); Udinese - Inter; Vicenza - Napoli.* Cel puțin așa a hotărât federația.

Etapa a 26-a a fost propusă spre a fi recuperată miercuri, 10 aprilie, una din puținele zile libere din calendarul foarte aglomerat al cluburilor din prima ligă. Surprinzător însă, 10 din cele 18 componente ale Seriei A (alte 3 s-au abținut) nu sunt de acord cu acest plan, fiind pentru jucarea etapelor în ordinea stabilită. Să vedem cum se va rezolva și acest litigiu.

NOVITA'

■ *FERLAINO ÎN AMERICA DE SUD.* Săptămâna aceasta președintele lui Napoli, *Corrado Ferlaino*, se va deplasa la Buenos Aires, pentru a urmări partida River Plate - Palmeiras, dar mai ales pe cei doi jucători argentinieni ai lui River, atacantul *Hernan Crespo* și mijlocașul *Marcelo Gallardo*, pe care napoletanii vor să-i achiziționeze. Clubul de la poalele Vezuviului dorește și transferul divizionarilor B, *Artistico* (Ancona) și *Aglietti* (Reggina)

■ *DI CANIO LA CELTIC?* Vineri, 15 martie, la Londra, a avut loc o întâlnire între procuratorul lui *Paolo di Canio*, atacantul lui A.C. Milan, și managerul lui Celtic Glasgow, *Fergus McCann.* Scoțienii îl vor repede pe Di Canio, deoarece alb-verzii se află în duel cu eternii rivali de la Rangers pentru titlul de campioană. Cum însă contractul jucătorului roș-negrilor expiră la 30 iunie 1997, replica italienilor a sunat cam așa: *"Celtic prima dată trebuie să discute cu noi și după aceea vom vedea."*

■ *BATISTUTA MAI CREDE ÎN VICTORIA LUI FIORENTINA.* La finele săptămânii trecute golgeterul lui Fiorentina, *Gabriel Batistuta* a declarat: *"A crede în câștigarea titlului este o datorie a fiecărui jucător. Dacă facem 6 puncte în următoarele două jocuri (cu Juve pe "Artemio Franchi" și cu Inter pe "Meazza") rămân optimist. Poate și Milan va mai primi câteva lovituri".*

■ *LA BORDEAUX CU UN TRIO DE CULOARE.* Datorită indisponibilității lui Savicevici și Roberto Baggio, tehnicianul Fabio Capello va trimite diseară, la Bordeaux pe gazon un trio inedit: *Vieira - Desailly - Weah*

■ *PADOVA ȘI-A SCHIMBAT BOSS-UL.* În locul președintelui *Sergio Giordani* au sosit la Padova trei noi patroni! Noul "presidente" este milanezul *Cesare Vigano* (ex-vicepreședinte al Inter-ului). Asociații săi sunt *Alfieri Corubolo* (cel care a vrut să cumpere pe Udinese, Venezia și Triestina) și *Cesare Fioretti* (ex-președintele clubului Alessandria).

■ *ZENGA A FOST PRĂDAT!* Portarul lui Sampdoria, *Walter Zenga*, gripat, n-a participat câteva zile la pregătiri cu colegii. Aflându-se la Milano, joia trecută dimineața, și-a lăsat pentru câteva minute mașina în fața casei. Niște necunoscuți cu mâinile "lungi" au spart geamul mașinii și au sustras telefonul celular, care se afla pe scaunul din față!

■ *STOICHKOV MAI STĂ O ETAPĂ.* Comisia de disciplină a respins recursul clubului Parma, referitor la suspendarea pe două etape a lui *Hristo Stoichkov*. Bulgarul, care și-a ispășit deja o etapă în meciul cu Piacenza, s-a făcut vinovat de injurii aduse unui tușier. Cu toate că s-a adresat acestuia în limba spaniolă, cuvintele murdare au fost înțelese și fără ajutorul vreunui translator!

■ *SUSPENDARE PÂNĂ ÎN SECOLUL VIITOR!?* Un jucător al echipei Nuova Maranola (campionatul de amatori), pe nume *Aniello Oliviero*, a fost suspendat până la 10 martie 2001 (!!), pentru agresarea repetată a arbitrului, în partida cu Ausonia. *Fabrizio Savone*, de la formația Sgurgola (Dilettanti), va sta pe tușă până la 10 martie 2000. După ce a fost eliminat, l-a lovit cu pumnul în burtă pe cavalerul fluierului.

■ *APEL CĂTRE SUPORTERII VIOLA.* Clubul Fiorentina a lansat un apel tifosilor, explicându-le că s-a plătit deja o amendă de 25 milioane de lire pentru lansarea de diferite obiecte în teren, care l-au lovit și pe arbitru, în partida cu Juve, de la Torino, disputată la 19 noiembrie. Au urmat apoi alte două amenzi: 12 milioane de lire pentru monede aruncate în meciul Fiorentina - Parma (11 februarie), una lovindu-l și pe Sensini și 30 milioane de lire pentru o altă monedă care a poposit în capul unui tușier la jocul cu Sampdoria, din 3 martie.

Urmează partida retur cu Juventus și alte incidente ar putea duce la suspendarea terenului!

GENOA VICTORIOASĂ PE WEMBLEY

Duminică s-a disputat pe stadionul Wembley, din Londra, finala turneului anglo-italian, unde participă doar echipe din liga a II-a. În ultimul act al competiției s-au întrecut *Port Vale Stoke și Genoa.* Au învins italienii cu 5-2, prin golurile marcate de *Ruotolo (12,54,66), Galante (24) și Montella (40),* respectiv *Foyle (75,85)*

Cele două formații s-au întâlnit a 3-a oară. Prima dată într-un joc amical (au învins englezii cu 1-0) și la 8 noiembrie, în fazele eliminatorii ale trofeului, joc încheiat la egalitate: 0-0.

Roș-albaștrii au repetat astfel frumoasa figură făcută în Anglia, acum 4 ani, când în sferturile Cupei UEFA au învins pe Anfield, pe Liverpool, cu 2-1. Din echipa care a jucat atunci au fost și acum prezenți pe gazon 4 jucători: *Bortolazzi, Torrente, Ruotolo și Onorati.* De remarcat că la meci a asistat și brazilianul *Claudio Branco*, fost component al "Grifonului", actualmente la Middlesborough.

Gennaro Ruotolo, eroul de pe Wembley

Invitat de onoare a fost antrenorul campioanei mondiale din '82, *Enzo Bearzot*, în vârstă de 68 de ani! Genovezii au fost însoțiți și de o mică galerie, membrii ei plătind pe bilete între 18 și 28 de lire sterline. Meciul a fost transmis în direct pe RAITRE.

MASSIMO BENFARI MAI TARE CA RAUL!

În ultimul joc de verificare înaintea returului cu Real Madrid, Juventus a fost învinsă de divizionara C, Carrarese, cu 3-2! Torinezii au condus cu 2-0 (goluri marcate de *Ferrara* și *Padovano*), dar a urmat, în repriza secundă, hat-trick-ul lui *Massimo Benfari*, 27 de ani, produs al clubului Empoli, cu care a și disputat 4 jocuri în Serie A, în ediția 1987-88.

Îmbucurător pentru alb-negri este însă faptul că au fost recuperați accidentații *Vialli, Tacchinardi și Porrini*, ultimul după ce a suferit o nouă lovitură la genunchiul stâng.

Nervos, după meci, antrenorul Marcello Lippi a declarat: *"A fost cel mai nefericit antrenament pe care mi-l amintesc."*

OLIMPICO ÎN FLĂCĂRI

Stadio "Olimpico" din Roma va fi luat astăzi cu asalt, la meciul retur din Cupa UEFA, cu Slavia Praga. Romanii vor trebui să recupereze două goluri. Președintele *Franco Sensi* a urmărit timp de 3 zile antrenamentele băieților săi și dorește neapărat calificarea! Și-a anunțat prezența în tribune și actrița romană, *Sabrina Ferilli.*

ANGLIA

CANTONA ATACĂ AL PATRULEA TITLU

Francezul Eric Cantona a marcat sâmbătă, în etapa a 31-a, golul egalizator al vice-campioanei Man. Utd. în al 3-lea minut de prelungire al meciului de la Loftus Road, urcând astfel pe primul loc în clasament, grație golaverajului, cel puțin până luni seară, când lidera lui Premier league încă din prima zi a sezonului (19 august '95), Newcastle Utd., a jucat acasă cu West Ham, echipa lui Dumitrescu. **QPR - MANCHESTER UTD. 1-1: Irwin (63, autogol) - Cantona (93).** Gazdele, clasate pe locul 19, i-au entuziasmat, mai ales în repriza a doua, pe cei 18.817 spectatori, irlandezul Denis Irwin neavând altă soluție decât să plonjeze în disperare, la cap, la splendidul șut cu efect al tânărului vârf italo-londonez Danielle Dichio. Astfel, se prefigura o mare surpriză, ținând cont de faptul că QPR nu mai câștigase acasă de la 23 decembrie, respectiv că Giggs&co. jucau pentru a 7-a victorie consecutivă în campionat! Dar, deși outsiderii conduși de pe bancă de Ray Wilkins meritau victoria, "capul" lui Cantona, țâșnit dintre 3 fundași adverși pentru a întâlni centrarea lui Giggs, a reabilitat-o pe Manchester în lupta pentru titlu. Francezul a înscris și în recentul derby de la Newcastle (scor 1-0).

Cantona a câștigat Premier League mai întâi cu Leeds, în sezonul 1991-'92, al sosirii sale în Anglia, și apoi în următoarele două ediții, cu Manchester Utd., doar suspendarea de 8 luni de anul trecut, pentru scena de Kung-fu din ianuarie '95, împiedicându-l să-și conducă poate colegii spre un nou titlu, pe care finalmente l-a smuls Blackburn Rovers.

Deși mai sunt de disputat doar 7 etape, Man. Utd. și Liverpool mai au de jucat câte 8 meciuri, iar Newcastle chiar 10, cu tot cu cel de aseară cu West Ham, dar dintre cele mai grele, și anume la Arsenal (sâmbătă 23.03), la Liverpool (luni 1.04), cu QPR (s. 6.04), la Blackburn (l. 8.04), cu Aston Villa (s. 13.04), la Leeds (s. 27.04), cu Tottenham, în ultima zi a sezonului, duminică 5 mai, respectiv cu Southampton și la Nottm Forest, în cele două restanțe. Dacă v-am prezentat programul lui Albert, Asprilla și Ginola, de la Newcastle, iată-l și pe cel al lui Cantona&co. (Man Utd): cu Tottenham (duminică 24.03), cu Arsenal (s. 30.03), la Man City (s. 6.04), cu Coventry (l. 8.04), la Southampton (s. 13.04), cu Nottm Forest (s. 27.04), la Middlesboro, duminică 5 mai, plus restanța cu Leeds.

*Liverpool, grație ultimelor două rezultate înregistrate, ambele acasă, 2-2 cu Wimbledon (**McManaman, Collymore,** respectiv **Ekoku** și **Holdsworth,** ultimul primind cadou de la președintele său, Hammam Sam, un Ferrari Testarosa nou-nouț pentru atingerea cotei de 15 goluri în acest sezon!), și 2-0 cu Chelsea (**Mark Wright** și **Fowler**), nu este în nici un caz ieșită din lupta pentru titlu, Fowler, Collymore și Barnes având următorul program: la Nottm Forest (sâmbătă, 23.03), cu Newcastle (l. 1.04), la Coventry (s. 6.04), cu West Ham (l. 8.04), la Everton (s. 13.04), cu Middlesboro (s. 27.04), la Man. City, duminică 5 mai, plus restanța de la Arsenal. *Toate meciurile ultimei etape, a 38-a, de la 5 mai, se vor disputa concomitent, de la ora 18 a României.*

Meciul de la Hillsborough, **SHEFF'WEDNESDAY - ASTON VILLA 2-0: Whittingham (58), Hirst (90),** a clarificat faptul că doar Coventry, Wimbledon, Southampton, QPR și Bolton au mai rămas în lupta pentru evitarea celor 3 locuri retrogradante. Foarte interesant, tocmai Coventry și Wimbledon sunt singurele echipe din fotbalul englez care n-au retrogradat niciodată din prima ligă, odată cu promovarea lor, din 1967, respectiv 1986.

Curtatul fundaș **Alan Stubbs (67, 70)** a parafat a 3-a victorie consecutivă în deplasare pentru "lanterna roșie": **COVENTRY - BOLTON 0-2.**

Fără danezul John Jensen, întors la Brondby, dar cu Ian Wright evoluând pentru a 210-a oară în team-ul "tunarilor" (a marcat 141 goluri), în ciuda faptului că temutul atacant dorește să se transfere în perioada rămasă până la 28 martie, dată limită de efectuare a tranzacțiilor în Anglia, am înregistrat **WIMBLEDON - ARSENAL 0-3: Winterburn, Platt, Bergkamp.** "Tunarii" întârzie reînoirea contractului de sponsorizare cu JVC, vechi de 13 ani, și care le-au adus 17 milioane dolari, japonezii codindu-se să verse 10 milioane dolari în sezonul viitor în contul nord-londonezilor.

"Azurii" lui Alan Ball, de acum și cu atacantul georgian de 24 de ani Mikhail Kavelashvili în lot, după ce au smuls un 1-1 în restanța de la Chelsea, au triumfat acasă grație golurilor lui Giorgi Kinkladze, dintre care al doilea, marcat în urma unei cascade de driblinguri, candidează la "golul sezonului": **MAN. CITY - SOUTHAMPTON 2-1.**

MIDDLESBORO - NOTT'M FOREST 1-1. Două egaluri și 10 înfrângeri în ultimele 12 meciuri, iată "forma" recentă a gazdelor, cu Juninho, Branco și Fjortoft în lot, și cu Brian Robson antrenor.

Forma campioanei la zi a crescut vizibil: **BLACKBURN - LEEDS 1-0 (Fenton)** și **TOTTENHAM - BLACKBURN 2-3, Alan Shearer** reușind al 5-lea hat-trick în acest sezon.

Iată dealtfel și clasamentul golgeterilor: Shearer (Blackburn) - 34 goluri (28 în campionat, plus 5 în Cupa Angliei și Cupa Ligii, plus 1 în Cupele Europene); Fowler (Liverpool) - 30 g. (25 + 5+ 0); Ferdinand (Newcastle) - 25 g. (21 + 4 + 0); Sheringham (Tottenham) - 23 g. (15 + 8 + 0); Yorke (Aston Villa) - 22 g. (15 + 7 +0).

● ASTON VILLA BIRMINGHAM și LEEDS UTD. își vor disputa duminică pe Wembley finala celei de-a 36-a ediții a Cupei Ligii, COCA-COLA Cup, câștigătoarea calificându-se pentru Cupa UEFA 1996-'97. Leeds n-a mai jucat pe Wembley de la finala pierdută a celeilalte Cupe, cea a Angliei, din 1973! Dacă Villa va câștiga, va egala recordul absolut al Cupei Ligii, de 5 trofee plus două finale pierdute, deținut de Liverpool.

● Duminica viitoare, 31 martie, se vor juca și semifinalele Cupei Angliei, FA Cup (ediția 115). La Villa Park (Birmingham), MANCHESTER UTD. va juca ori cu Wimbledon, ori cu Chelsea, în funcție de rezultatul rejucării meciului dintre cele două londoneze, de miercuri. Pentru amatorii de cifre, Chelsea s-a calificat de 8 ori din cele 16 "sferturi" de Cupa Angliei pe care le-a disputat, iar Wimbledon o singură dată, în '87, când a și câștigat competiția, din 3 "sferturi" jucate. În cealaltă semifinală, de la Old Trafford (Manchester), ASTON VILLA BIRMINGHAM, ajunsă pentru prima oară în semifinalele Cupei din 1960 încoace, o va întâlni pe învingătoarea rejucării de miercuri Liverpool - Leeds... În penultimul meci al etapei a 31-a, duminică, **LEEDS - EVERTON 2-2.**

■ MIHAI COMȘULEA

CARLING PREMIERSHIP

1. MAN. UTD.	30	18	7	5	56-30	61	+22
2. NEWCASTLE	28	19	4	5	52-26	61	+19
3. LIVERPOOL	30	17	8	5	60-26	59	+11
4. ASTON VILLA	31	16	7	8	46-30	55	+10
5. ARSENAL	30	14	9	7	42-27	51	+9
6. EVERTON	31	13	9	9	48-34	48	+3
7. BLACKBURN	31	14	6	11	47-36	48	+3
8. TOTTENHAM	29	13	9	7	37-28	48	0
9. CHELSEA	31	11	11	9	36-34	44	-1
10. NOTTM. FOR.	29	11	11	7	39-40	44	+5
11. WEST HAM	30	12	6	12	35-39	42	-3
12. LEEDS	29	11	6	12	35-42	39	-3
13. MIDDLESBORO	31	9	8	14	29-42	35	-13
14. SHEFFIELD	30	8	8	14	41-49	32	-16
15. MAN. CITY	31	7	9	15	24-45	30	-21
16. COVENTRY	30	5	12	13	37-55	27	-21
17. WIMBLEDON	30	6	9	15	42-61	27	-21
18. SOUTHAMPT.	28	5	10	13	28-41	25	-17
19. QPR	31	6	5	20	27-49	23	-25
20. BOLTON	30	6	4	20	31-58	22	-20

GERMANIA

Meciul zilei s-a jucat la Stuttgart, unde 52000 de spectatori au asistat neputincioși la cea mai grea înfrângere pe teren propriu a echipei favorite de când aceasta evoluează în Bundesliga. Precedentele dezastre înregistrate pe Gottlieb Daimler Stadion sunt datate 26.10.'85, 0-4 cu Bochum, 23.04.'94, 0-4 cu Freiburg. Meciul Rostock - Hamburg a fost amânat.

BAYERN - KAISERSLAUTERN 2-0: Herzog (12), Ziege (67). Eliminați Scholl (B), Koch (K). Joc ce dovedește forma nu tocmai grozavă a bavarezilor. Matthäus a evoluat pentru a 200-a oară la Bayern, echipa sa reușind al 11-lea succes "la zero". Ultima victorie realizată de Lautern pe Olympiastadion s-a înregistrat la 14 mai 1983 (1-0). Și un amănunt simpatic: făcându-se vinovat de al doilea cartonaș galben, Harry Koch și-a așteptat pedeapsa. Numai că, din neatenție, arbitrul Jürgen Weber i-a arătat întâi cartonașul roșu și apoi pe cel galben!

STUTTGART - DORTMUND 0-5: Riedle (17), Zorc (42), Chapuisat (51,78), Ricken (81). Lipsită de trei oameni de bază, Verlaat, Foda (ambii fundași centrali) și golgeterul Bobic, operat de menisc, șvabii au fost simpli privitori fără bilet la spectacolul dat de galben-negri. Michael Zorc, la meciul 400 din Bundesliga, toate pentru Dortmund, și-a condus excelent echipa spre victorie, lucru ce nu mai reușiseră actualii campioni la Stuttgart din sezonul 1988-89, scor 1-3. Astfel Dortmund rămâne singura echipă care a marcat în fiecare etapă. Totodată, este egalată performanța celei mai categorice victorii în deplasare pentru actualii campioni, celelalte maxime fiind 6-1 la Köln (23.8.1994) și 5-0 la Düsseldorf (7.1.1967)

A DECEDAT HENNES AL VI-LEA

KÖLN - 1860 MÜNCHEN 2-0: Kohn (47), Goldbaek (80). Prima victorie pe 1996 a Kölnului, chiar dacă Kohn a ratat și un penalty. În săptămâna premergătoare meciului, Hennes al VI-lea, țapul mascotă al echipei din Köln a murit, fiind imediat înlocuit cu Hennes al VI-lea, care se pare că le-a purtat noroc lui Munteanu&co. Portarul lui 1860, Bernard Meier a apărat cel de-al 5-lea penalty al carierei sale. Ultimul 11 m ratat de Köln a fost la 22.2.1992.

BREMEN - FREIBURG 0-2: Decheiver (52,90). Renaștere incredibilă a trupei lui Finke, mult timp pe ultimul loc. Acum două ediții, întâlnirea dintre cele două echipe a fost condusă de același Rainer Werthmann, față de care antrenorul oaspeților a fost foarte vehement. Acum, învingător, și-a luat băieții la o bere în vagonul restaurant al Intercity-ului, plecat din Bremen vineri la ora 22,17.

FRANKFURT - LEVERKUSEN 1-1: Doll (89,pen.) - Fach (90). Meci încins în final, după 88 de minute jucate aiurea. Antrenorul Körbel va mai rămâne încă un an la Frankfurt, iar Thomas Doll poate fi fericit măcar pentru că sâmbătă a devenit tată. Golul lui Holger Fach vine după 473 minute în care Lupescu și colegii n-au găsit drumul spre gol.

SCHALKE - UERDINGEN 1-1: Linke (68) - Passlack (78). Interesant duelul olandezilor Meijer (stoper la oaspeți) și Mulder, vârf la Schalke. Portarul gazdelor, Jens Lehmann, a luat primul gol după 375 de minute iar Uerdingen n-a mai câștigat în deplasare de 21 de etape.

ST. PAULI - GLADBACH 0-2: Kastenmaier (53), Effenberg (87). Eliminat Schlindwein (Pauli). În minutul 0 al acestei partide, St. Pauli nu primise nici un gol pe teren propriu în retur, iar Gladbach erau neînvinși în 1996. La Hamburg, oaspeții au stabilit două recorduri inedite: cea de-a 16-a bară în actualul sezon (autor Sternkopf), iar șeful defensivei, suedezul Patrick Andersson a "împlinit" 55 meciuri de când nu a lipsit nici un minut din echipă.

DÜSSELDORF - KARLSRUHE 2-0: Bach (25,90). Eliminat Tarnat (KSC - 74).

Marțea trecută, în meci restanță, **DÜSSELDORF - BREMEN 1-1: Cyron (57) - Labbadia (63).** Astăzi se joacă Uerdingen - Stuttgart, Leverkusen - Rostock și Hamburg - Köln. Etapa viitoare programează partidele: vineri, 22 martie: 1860 - Schalke, Karlsruhe - Hamburg. Sâmbătă, 23 martie: Freiburg - Köln, Uerdingen - Düsseldorf, Dortmund - Frankfurt, Leverkusen - Bayern, Lautern - Bremen. Duminică, 24 martie: St. Pauli - Rostock, Gladbach - Stuttgart. Golgeter: suedezul Martin Dahlin (Gladbach) - 14 goluri.

■ MARIUS BREAZU

Bundesliga

1. DORTMUND	22	14	6	2	54-25	48	+18
2. BAYERN	23	15	2	6	51-30	47	+14
3. GLADBACH	22	11	4	7	35-35	37	+7
4. SCHALKE	22	8	9	5	26-26	33	-3
5. HAMBURG	21	8	8	5	36-30	32	-1
6. STUTTGART	22	8	8	6	43-41	32	-1
7. FREIBURG	23	8	6	9	21-26	30	-3
8. ROSTOCK	20	7	8	5	32-26	29	+2
9. LEVERKUSEN	20	6	10	4	23-16	28	-2
10. TSV 1860	23	7	7	9	33-36	28	-8
11. KARLSRUHE	23	6	8	9	30-35	26	-10
12. FRANKFURT	23	6	8	9	34-40	26	-7
13. BREMEN	23	5	11	7	23-29	26	-10
14. KOLN	22	4	11	7	21-24	23	-13
15. ST. PAULI	22	5	7	10	28-35	22	-8
16. DUSSELDORF	23	4	10	9	22-34	22	-14
17. K'LAUTERN	22	3	11	8	20-30	20	-16
18. UERDINGEN	22	2	10	10	18-32	16	-17

SPANIA

ȚARA BASCILOR - ȚARA PLÂNGERII

S-a jucat tranșant în această a 31-a rundă, dovadă că nu s-a înregistrat nici o remiză! Oaspeții au câștigat 4 meciuri, două dintre performere fiind echipe aflate pe podium.

MERIDA - ATL. MADRID 0-1: Kiko (68). Liderul a tremurat totuși, mai ales în prima repriză când Merida a irosit 3 mari situații de gol. Fără a străluci, Atletico a obținut în sfârșit a 900-a victorie în Primera Division, și-și menține aceeași diferență de puncte față de catalanii lui Cruyff.

ATH. BILBAO - VALENCIA 0-1: Viola (88). După acest eșec, tehnicianul gazdelor, Dragoslav Stepanovici, a fost destituit. Normal, am spune noi, din moment ce bascii n-au mai înscris vreun gol pe teren propriu de 554 de minute. Nu-i mai puțin adevărat că în partida cu Valencia arbitrul Brito Arceu a contribuit și el la nereușita lui Bilbao, anulându-le alb-roșilor două goluri (ultimul perfect valabil). O altă performanță a acestui cavaler al fluierului a fost și neacordarea vreunui penalty în acest joc, deși au fost 4 faze litigioase (3 în careul oaspeților)! Nu credem că mai trebuie să precizăm felul în care a reacționat publicul. Înlocuitorul lui Stepanovici va fi Jose Manuel Amorotu.

Doar 65.000 de spectatori pe Camp Nou (record negativ în acest sezon!). **F.C. BARCELONA - COMPOSTELA 1-0: Roger (8).** Și în acest meci a ieșit în evidență arbitrul Lopez Nieto, care a arătat 9 cartonașe galbene și unul roșu (Fabiano de la Compostela). Golgeterul Kodro a jucat șters, fiind înlocuit de Hagi, în min. 52. Fără De la Pena și Cuellar (neconvocați), Barca a suferit mult, oaspeții dominând uneori clar mijlocul terenului.

Zi nefastă pentru madrileni: **REAL - ALBACETE 2-0: Luis Enrique (29), Raul (90).** Dominare clară, victorie totuși dificilă, dar cel mai grav pentru băieții lui Iglesias este faptul că Redondo și Buyo s-au accidentat și vor lipsi probabil din partida cu Juventus. Referitor la portarul gazdelor, Buyo, trebuie precizat că el traversează o perioadă cam dificilă, nefiind în formă, punându-se chiar problema înlocuirii sale înaintea jocului, cu rezerva Canizares. A reapărut și columbianul Rincon (l-a înlocuit pe Redondo), dar n-a ieșit în evidență decât jocul său egoist. Înaintea meciului s-a păstrat un moment de reculegere în memoria fostului jucător al Realului, Antonio Gonzales.

Duelul Bebeto - Suker a fost câștigat de brazilian. **CORUNA - SEVILLA 3-2: Fran (29), Paco (35), Bebeto (58) - Suker (40), Monchu (86).** Cei doi golgeteri au salvat oarecum spectacolul sportiv, croatul marcând direct din lovitură de colț. Coruna câștigă după 6 runde.

Cea mai categorică victorie a etapei: **BETIS - SALAMANCA 4-0: Alfonso (23, 62), Pier (81), Sabas (85).** Cu o singură ocazie mai mare, ratată de Claudio (min. 52), oaspeții, cu Stângă, care a jucat 53 de minute, nu puteau emite pretenții.

Șase goluri la Vigo. **CELTA - ESPANOL 4-2: Gudelj (7 - penalty, 37), Ratkovici (10), Merino (20) - Lardin (48, 55).** Cele mai bune 20 de minute ale gazdelor din acest sezon, după care tabela de marcaj indica 3-0! Și adversară era Espanol, care și-a revenit de abia după pauză. Lardin a ajuns la cota 12 în clasamentul golgeterilor, iar Răducioiu n-a jucat.

În ultimele 8 partide albvioleții au obținut 6 victorii! **VALLADOLID - GIJON 1-0: Marcos (63).** Euforie mare pe stadionul "Jose Zorilla", unde au fost prezenți 18.000 de spectatori (3.000 veniți de la Gijon). Oaspeții, din nou fără Sabou, l-au titularizat pe Yekini în locul lui Julio Salinas. În min. 65, portarul lui Gijon, Ablanedo, a fost eliminat pentru un henț în afara careului.

Primul eșec în 1996 pentru trupa lui Gică Craioveanu. **RAYO - SOCIEDAD 2-0: Castillo (19), Aquino (57).** Eroul jocului a fost Catillo, care după un joc bun și un gol marcat a văzut și cartonașul roșu (min. 88).

Alte două succese ale oaspeților. **ZARAGOZA - SANTANDER 1-2: Caceres (27) - Popov (10, 21).** După acest rezultat, Zaragoza a fost depășită în clasament de adversara din acest meci.

OVIEDO - TENERIFE 1-3: Oli (71 - penalty) - Juanele (45), Pizzi (61), Pinilla (75). Accidentarea lui Christensen și Jerkan, înlocuiți cu Dubovski și Carlos, a fost resimțită de gazde. Și în acest meci a plouat cu "galbene": nu mai puțin de 11! Victoria 100 în prima ligă pentru Tenerife.

■ GHIȚĂ OCHIȘOR

CLASAMENT

1. ATL.MADRID	31	21	5	5	55-20	68	+23
2. BARCELONA	31	17	9	5	53-26	60	+12
3. VALENCIA	31	18	4	9	57-39	58	+10
4. ESPANOL	31	15	9	7	44-28	54	+9
5. BETIS	31	14	11	6	47-32	53	+5
6. COMPOST.	31	16	5	10	42-39	53	+5
7. TENERIFE	31	14	9	8	55-41	51	+4
8. REAL	31	14	9	8	59-43	51	+2
9. CORUNA	31	12	9	10	51-42	45	+1
10. SOCIEDAD	31	12	8	11	39-42	44	-4
11. CELTA	31	10	11	10	35-35	41	-4
12. SANTANDER	31	9	12	10	39-42	39	-3
13. ZARAGOZA	31	9	9	13	37-45	36	-9
14. OVIEDO	31	9	8	14	36-45	35	-10
15. BILBAO	31	8	10	13	30-43	34	-14
16. SEVILLA	31	8	10	13	30-35	34	-11
17. RAYO VALEC.	31	9	7	15	35-52	34	-14
18. VALLADOLID	31	8	9	14	35-49	33	-14
19. GIJON	31	7	12	12	30-42	33	-16
20. ALBACETE	31	8	6	17	41-59	30	-18
21. MERIDA	31	7	8	16	28-48	29	-18
22. SALAMANCA	31	5	9	17	38-60	24	-24

URECHEA CIULITĂ

INTERNATIONAL

ANTONIO MATARRESE, președintele federației italiene: ***"Problema fotbalului e una singură, și anume că are prea multe probleme."***

ROLF FRINGER, antrenorul lui VfB Stuttgart, relativ la faptul că fiecare al treilea șut pe poarta echipei sale expediat în turul campionatului de echipele adverse a însemnat gol: ***"Trebuie să facem în așa fel încât adversarul să șuteze doar de două ori pe poartă în meciurile din acest an."***

DIEGO MARADONA, apropo de greva jucătorilor din Italia: ***"Acum vreau să văd ce vor spune președintele FIFA, Joao Havelange, și secretarul său general, Sepp Blatter. Dacă jucătorii care evoluează în cel mai bogat campionat din lume fac grevă, e normal ca și toți ceilalți să le urmeze exemplul. Trebuie să cerem boss-ilor de la FIFA ca și jucătorii să participe la rezoluțiile date de acest for și să le punem în vedere că în caz contrar mondialele din '98 din Franța sunt în pericol."***

AMEDEO CARBONI, fundașul lui Roma, referitor la șansele de calificare în fața Slaviei Praga: ***"Avem doar 30 la sută șanse să jucăm semifinala Cupei UEFA."***

RIBEIRO CAIO (Inter): ***"După părerea mea Zico și Pele sunt de apreciat deoarece după ce au pus ghetele în cui au intrat în politică, reușind să ajute multă lume amărâtă."***

BUGS BUNNY

goal trotter

Asaltul pentru semifinalele cupelor europene, de la mijlocul acestei săptămâni o găsește pe campioana Europei, Ajax Amsterdam, ca pe cel mai sigur pariu pentru calificare, prin prisma acelui 2-0 din meciul tur de la Dormund, cu Borussia. Dar haideți să vedem cum antrenorul albroșilor olandezi, Louis Van Gaal, și-a lărgit recent sfera preocupărilor, răspunzând favorabil invitației UEFA de a contribui cu un editorial în ultimul număr al revistei editate lunar de forul fotbalistic european. Karatistul de anul trecul de la Viena, în dauna deciziilor lui Crăciunescu, n-a scăpat astfel prilejul de a pune răspicat punctul pe i, tocmai în publicația celor de la UEFA, relativ la unele aspecte mai șubrede, sau contradictorii, ale fotbalului european al anului 1996. "***Găsesc ca negativă orice situație în care interesele comerciale interferează cu jocul în sine***", a scris Van Gaal, nemascându-și totodată speranța că propunerea de a înscrie câte două echipe în Champions League de către cele mai "tari" 8 țări va cădea pentru totdeauna, căci "***motivul din culisele acestei formule este de a oferi cluburilor de supertop șansă să greșească, ceea ce nu reprezintă însă un argument bun, fiind unul comercial, și nu fotbalistic***". Ce știm sigur este că formula propusă nu va fii aplicată în viitoarea ediție, 1996-'97, vicecampioanele celor 8 puteri urmând să-și croiască drumul tot în Cupa UEFA, și nu în Champions League.

Alte două aspecte care nu-i surâd antrenorului Van Gaal țin de posibilitatea apariției unor accidentări nedorite ale jucătorilor datorită aceluiași factor comercial. "***Mușchii jucătorilor de rezervă nu contează?***", se întreabă olandezul, vizavi de interdicția impusă rezervelor de a se încălzi în fața panourilor publicitare. Sau, de ce li se impune jucătorilor să-și încheie încălzirea cu mai mult de 10 minute înaintea începerii meciurilor și apoi să părăsească gazonul, pentru a face loc unei festivități de tentă comercială?

Edgar Davids, noul "motor" al lui Ajax, a admis recent că deși a intrat în contact cu AC Milan, cluburi ca Barcelona și Real Madrid îl încântă, de asemenea: "***Am mai spus că mă voi decide în martie sau aprilie dacă doresc să plec, sau să rămân la Ajax. Așa că mai am timp să cântăresc. Ajax are telente și mai mari ca mine, iar eu trebuie să mai progresez, fiind totodată conștient că Ajax ne-a școlit foarte bine.***" "Kaiser" Franz Beckenbauer nu și-a făcut probleme din a cere recent ajutor Ajaxului, bătând palma cu olandezii pentru ca experți ai Bayernului să poată studia la Amsterdam, într-o perioadă mai lungă de timp, sistemul școlii de copii și tineret a Ajax-ului. În schimb olandezii se pot documenta despre excelenta structură comercială și administrativă a clubului munchenez. Dovezi incontestabile de minți deschise și atitudini realiste, semn că toată viața ai de învățat, oricât de performant ai fi... Citeam nu de mult în România liberă, că selecționerul Iordănescu a refuzat politicos invitația federației scoțiene de a oferi o expunere în cadrul unui curs de antrenori desfășurat în acestă lună la Glasgow, asta în vreme ce unul din conducătorii școlii de tineret a Ajaxului a condus recent câteve sesiuni de antrenament a tinerilor lui Celtic Glasgow, la invitația expres a scoțienilor, conform revistei World Soccer. De meditat...

- Olimpyque Marseille s-a calificat în semifinalele Cupei Franței, învingând cu 1-0 pe Lille grație unui penalty, transformat în minutul 80.
- Ex-vicepreședintele Pat Quigley este noul președinte interimar al Federației Irlandeze, în urma votului de non-confidență acordat fostului boss Louis Kilcoyne de către consiliul superior al federației din poarta pieței Marrion. O fraudă de 200.000 lire sterline provenite din vânzarea biletelor repartizate Irlandei pentru US World Cup 94, respectiv posibila (și nedorita) mutare a sediului lui Wimbledon Londra la Dublin (în Irlanda), au cauzat căderea federației Irlandei.

007

OLANDA

Et. 27: Nijmegen - Twente 1-4, Tilburg - Kerkrade 1-2, Deventer - Heerenven 2-3, Sittard - Breda 2-2, Eindhoven - Utrecht 0-0, De Graafschap - Feyenoord 1-1, Volendam - Ajax 0-0, Arnheim - Sparta Rotterdam 3-2, Groningen - Waalwijk 1-1.

CLASAMENT

1. EINDHOV.	25	19	4	2	81-14	61	+22
2. AJAX	24	19	3	2	78-15	60	+24
3. FEYEN.	25	11	8	6	47-31	41	+8
4. SP. ROTT.	26	11	8	7	44-43	41	+2
5. ARNHEIM	25	11	7	7	40-35	40	+1
6. HEERENV.	25	10	9	6	46-48	39	+3
7. BREDA	25	9	10	6	39-28	37	-5
8. TILBURG	23	9	9	5	41-29	36	0
9. KERKRADE	24	8	10	6	25-26	34	+7
10. GRONING.	24	7	11	6	28-32	32	-1
11. ENSCHEDE	24	9	5	10	32-40	32	-1
12. WAALWIJK	25	8	7	10	28-34	31	-8
13. SITTARD	25	5	9	11	19-40	24	-12
14. GRAAFSCH.	25	4	8	13	29-49	20	-22
15. NIJMEGEN	27	4	7	16	27-64	19	-26
16. UTRECHT	23	3	8	12	16-39	17	-19
17. DEVENTER	23	3	7	13	28-47	16	-23
18. VOLENDAM	24	3	6	15	16-50	15	-18

PORTUGALIA

Et. 26: Braga - Felgueiras 2-0, Amadora - Guimaraes 0-0, Belenenses - Tirsense 1-1, FC Porto - Farense 2-0, Sporting Lisabona - Salgueiros 2-2, Gil Vicente - Maritimo 1-0, Chaves - Leiria 0-1, Boavista - Campomaiorense 4-0, Leca - Benfica 0-0.

CLASAMENT

1. FC PORTO	26	22	4	0	71-11	70	+31
2. BOAVISTA	26	16	6	4	49-19	54	+15
3. BENFICA	26	16	6	4	41-23	54	+18
4. SP. LIS.	26	15	7	4	54-19	52	+7
5. GUIMAR.	26	13	5	8	41-27	44	+5
6. BELENENS.	26	12	7	7	41-24	43	+1
7. LEIRIA	26	12	3	11	31-40	39	0
8. BRAGA	26	10	7	9	34-34	37	-2
9. MARITIMO	26	11	4	11	34-40	37	-2
10. SALGUEIR.	26	6	13	7	30-33	31	-8
11. AMADORA	26	5	11	10	25-38	26	-16
12. GIL VIC.	26	6	8	12	23-39	26	-13
13. LECA	26	7	5	14	21-38	26	-13
14. FELGUEIR.	26	6	7	13	24-40	25	-14
15. FARENSE	26	7	2	17	26-39	23	-13
16. TIRSENSE	26	5	8	13	20-39	23	-16
17. CHAVES	26	5	5	16	27-48	20	-19
18. CAMPOM.	26	5	2	19	18-59	17	-16

BELGIA

Et. 27: Standard Liege - Seraing 3-0, Lommel - Malines 2-1, Cercle Bruges - St. Trond 2-1, Anvers - Anderlecht 1-1, Lierse - Ekeren 2-1, Harelbeke - Beveren 1-0, Molenbeek - Charleroi 3-1, Alost - Waregem 1-1, La Gantoise - FC Bruges 0-2.

CLASAMENT

1. FC BRUGES	27	20	5	2	67-23	65	+26
2. ANDERL.	27	17	4	6	67-29	55	+13
3. LIERSE	27	12	9	6	44-33	45	+3
4. MOLENB.	27	11	10	6	35-27	43	+4
5. STD LIEGE	27	10	10	7	39-31	40	-2
6. CERCLE BR.	27	10	10	7	39-34	40	-2
7. EKEREN	27	10	8	9	39-32	38	-1
8. CHARLEROI	27	9	10	8	45-43	37	+1
9. HARELBEKE	27	11	4	12	33-35	37	-8
10. LOMMEL	27	10	5	12	29-39	35	-7
11. ANVERS	27	9	7	11	32-36	34	-8
12. MALINES	27	9	6	12	29-38	33	-6
13. GANTOISE	27	8	9	10	31-41	33	-9
14. ST. TROND	27	9	6	12	34-46	33	-6
15. ALOST	27	7	9	11	37-40	30	-9
16. SERAING	27	7	5	15	32-56	26	-13
17. BEVEREN	27	5	7	15	28-44	22	-20
18. WAREGEM	27	3	8	16	24-57	17	-22

UNGARIA

JUCĂTORI CARE VALOREAZĂ BANI GREI, DAR CARE AU UITAT SĂ ÎNSCRIE

În sfârșit a demarat și campionatul maghiar! Înainte de-a ne referi la etapa a 16-a să spunem că în Cupă Csepel și Vac Samsung au remizat (2-2), budapestanii ratând calificarea întrucât pierduseră cu 0-1 în tur. Astfel, în sferturi au rămas 7 divizionare A (4 din Budapesta) și o echipă din liga a II a: ***Ferencvaros, Kispest, Ujpest, BVSC Dreher, Debrecen, Vac Samsung, Zalaegerszeg și Paksi Atom.***

În cele 8 jocuri din campionat s-au înregistrat 4 remize, marcându-se doar 15 goluri, mai mult de o treime fiind realizate în meciul ***ZALAEGERSZEG - MTK. 3-3 : Preisinger (6), Nemeth (67,78) - Zsivotzky (34), Csertoi (41), Illes (49).*** Noul antrenor al oaspeților este Imre Garaba (85 de selecții în naționala Ungariei) în vârstă de 36 de ani, care se ocupă de două luni de această formație.

Liderul se respectă: ***BVSC - PECS 2-0: Orosz (41), Potemkin (87).*** O fază mult gustată de public a fost cea din minutul 60, când Bondarenko (BVSC) a văzut al doilea galben. Arbitrul Gergely, sesizând că n-are cartonașul roșu asupra lui, l-a condus pe jucător la marginea terenului, a împrumutat cartonașul care indică eliminarea de la tușier (noroc că avea unul de rezervă) și apoi l-a arătat lui Bondarenko pentru ca spectatorii să înțeleagă ce se întâmplă!

12000 de spectatori, deși meciul a fost televizat, la Budapesta. ***FERENCVAROS - DEBRECEN 1-0: Jagodics (88).*** Oaspeții s-au apărat foarte bine, excelând atât portarul Horvath cât și fundașul Goian. În min. 29 Madar (Debrecen) a trimis mingea în bară. Premiul de 50.000 de forinți a revenit lui Jagodics, iar antrenorul lui Frady, Novak Dezso, a primit titlul de antrenor emerit.

Două succese în deplasare. ***FEHERVAR'96 PARMALAT - VASAS VIGADO 0-1: Szilveszter (59).*** Victorie obținută de Vasas pe acest teren după 10 ani, grație însă unui gol din ofsaid, centralul nețiinând cont de semnalizarea corectă a tușierului. Portarul oaspeților și al naționalei de tineret, Safar, a fost imbatabil. Numeroasele achiziții ale gazdelor au dezamăgit.

GYOR - KISPEST 1-2: Urban (49) - Toth (23), Matyus (45-penaly). Cu noul antrenor Pokzik și cu 8 achiziții de marcă făcute în această iarnă, printre care și românii Dumitrașcu (a avut o bară), Oprea și Simion și albanezul Demollari, Gyor n-a putut evita eșecul, contraatacurile celor din Budapesta fiind devastatoare. Alți doi români, din tabăra oaspeților, Pena și Piroska, au fost la înălțime.

Cel mai rapid gol din actualul sezon s-a marcat în meciul ***CSEPEL - BEKESCSABA 1-1: Tikosi (1) - Puskas (86)*** Bekescsaba a mai avut și două bare în repriza secundă. În min. 20 Kulcsar (de la oaspeți) și Szekeres (Csepel) au fost eliminați.

- Alte două partide s-au încheiat fără goluri. ***F.C. INSTAND STADLER - UJPEST 0-0.*** Plecarea lui Igor Niicenko (la Frady) a lăsat un mare gol în echipă.

VAC SAMSUNG - HALADAS 0-0. Gazdele se descurcă mai bine în deplasare. Negrău (Haladas) a ratat două-trei mari situații de gol.

Viitoarea etapă se va disputa miercuri, 20 martie, iar sâmbătă se va juca doar restanța din tur, MTK - BVSC.

Miercurea trecută 12000 de suporteri au aplaudat victoria naționalei de tineret a Ungariei în fața Scoției. Scor 2-1, goluri marcate de Szanyo și Zavadszky, respectiv Daily. Revanșa va conta pentru calificarea în semifinale C.E., deoarece maghiarii au obținut deja biletele pentru Atlanta, Scoția neavând un comitet olimpic separat, făcând parte din Marea Britanie.

ȘTEFAN MARTON

N.B.1

1. BVSC DREHER	16	13	2	1	34-14	41	+17
2. FERENCVAROS	15	11	0	4	28-14	33	+12
3. UJPEST	16	8	5	3	24-14	29	+5
4. DEBRECEN	16	8	3	5	24-17	27	+3
5. VASAS	16	6	6	4	20-18	24	0
6. KISPEST	16	6	5	5	25-20	23	-1
7. CSEPEL	16	6	5	5	29-25	23	-1
8. VAC SAMS.	16	6	5	5	27-23	23	-1
9. STADLER	16	4	9	3	24-23	21	-3
10. MTK BUDAP.	15	5	5	5	31-26	20	-4
11. ZALAEG.	16	5	4	7	25-30	19	-5
12. BEKESCSABA	16	3	6	7	19-26	15	-9
13. GYOR	16	3	5	8	18-29	14	-10
14. PECS*	16	4	2	10	15-25	11	-10
15. HALADAS	16	2	5	9	13-31.	11	-13
16. PARMALAT	16	3	1	12	15-36	10	-17

YUGOSLAVIA

CONTINUĂ SERIA NEAGRĂ A LUI ZVEZDA

După cum am mai anunțat, la 27 martie, ora 18.30, va avea loc meciul amical dintre formațiile Iugoslaviei și României. Antrenorul Slobodan Santrac a comunicat locul de jucători: **portari** - ***Milojevici*** (Zvezda) și ***Kocici*** (Vojvodina); **fundasi** - ***Mirkovici*** (Partizan), ***Djorovici*** (Zvezda), ***Saula*** (Vojvodina), ***Komljenovici*** (Frankfurt), ***Vujacici*** (Sporting Lisabona), ***Djukici*** (Coruna), ***Stefanovici*** (Sheffield Wed); **mijlocasi** - ***Najd*** (Partizan), ***Cirici*** (Partizan), ***Jokanovici*** (Tenerife), ***Brnovici*** (Espanol), ***Jugovici*** (Juventus), ***Mihailovici*** (Sampdoria), ***Ciurcici*** (Bolton), ***Pixi Stoikovici*** (Japonia); **atacanti** - ***Savicevici*** (Milan), ***Mijatovici*** (Valencia), ***Milosevici*** (Aston Villa), ***Kovacevici*** (Sheffield Wed). De reamrcat faptul că din aceștia vor rămâne doar 16 jucători, care vor fi anunțați cu 3 zile înaintea partidei.

Prețul unui bilet va oscila între 10 și 30 de dinari (deci între 3,6 și 9 DM).

Revenind la etapă să spunem că s-a înregistrat o nouă surpriză, campionii "en-titre" pierzând al 2-lea joc consecutiv. ***BECEJ - CRVENA ZVEZDA 1-0: Novcici (68).*** 3.000 de spectatori au asistat la un meci dominat de oaspeți, care au ratat mai multe ocazii, printre care și un penalty, executat de Pantelici și apărat de Koraci (min.44).

Liderul a avut o misiune mult mai ușoară, întâlnind ultima clasată. ***PARTIZAN - SLOBODA 5-0: Cakar (13 - penalty, 90), Vukicevici (40), J. Tomici (80), Cirici (82).*** Doar 1.000 de suporteri au ținut să fie prezenți în tribunele stadionului JNA. Albnegri și-au permis chiar luxul să evolueze fără 5 titulari.

Remizând în deplasare băieții din Novi Sad au trecut pe locul secund. ***RAD - VOJVODINA 2-2: Skorici (60 - penalty, 83) - Saula (67 - penalty), Radoicici (72).*** Joc interesant, mai ales în repriza secundă. Din păcate au fost prezenți doar o mână de spectatori.

Vojvodina este neînvinsă de 7 etape, iar la Rad a debutat nigerianul Abga Uce.

Două victorii în deplasare. ***RADNICKI NIS - CUKARICKI 0-2: Pivaljevici (17), Budimirovici (80 - al 17-lea gol al sezonului).*** Prima victorie din retur a oaspeților, o formație disciplinată, bine condusă de tehnicianul Davidovici.

MLADOST LUCANI - PROLETER 0-1: Stoianovski (19). Băieții din Zrenjanin au triumfat acolo unde a cedat Partizan!

PRVA B LIGA

Nici o victorie în deplasare. LOZNICA - OBILICI 2-0; HAJDUK KULA - NAPREDAK 0-0; ZEMUN - RADNICKI NOVI BEOGRAD 2-1; MLADOST - OFK BEOGRAD 4-1; BUDUCNOST - BORAC 1-1.

■ MILE PUTNIK

CLASAMENT PRVA A LIGA

1. PARTIZAN	25	19	4	2	71-17	33
2. VOJVODINA	25	15	7	3	51-19	28
3. CRVENA ZV.	25	17	3	5	56-22	27
4. BECEJ	25	10	9	6	37-25	20
5. CUKARICKI	25	11	12	2	40-12	18
6. RAD	25	11	7	7	40-21	16
7. RADNICKI	25	8	9	8	30-34	15
8. MLADOST	25	10	6	9	31-29	14
9. PROLETER	25	8	5	12	29-45	14
10. SLOBODA	25	9	4	12	23-36	9

CLASAMENT PRVA B LIGA

1. ZEMUN	25	9	6	10	30-30	21
2. HAJDUK	25	8	10	7	23-24	18
3. NAPREDAK	25	6	6	13	24-51	17
4. BORAC	25	7	5	12	25-31	15
5. OBILICI	25	9	4	12	36-43	14
6. LOZNICA	25	8	4	13	34-45	14
7. RADNICKI	25	8	6	11	34-40	13
8. BUDUCNOST	25	4	6	15	19-47	12
9. MLADOST	25	6	6	13	47-51	8
10. OFK BEOGR.	25	3	6	16	25-66	8

SCOȚIA

La Ibrox Park (47312 spectatori), în marele derby al Glasgowului, RANGERS - CELTIC 1-1: *McLaren (41) - Hughes (87).* Doi fundași centrali, două lovituri de cap, două goluri, plus două bare "made by Rangers", și campionii protestanți, cu 69 de puncte, au un avans de 3 puncte față de catolicii de la Celtic, cu 7 etape înaintea finishului. Meciul, la care au asistat selecționerii Angliei (Venables), Scoției (Brown), Olandei (Hiddink) și danezul Moller Nielsen, a fost precedat de un minut de reculegere în memoriacelor 16 copii de 5 ani masacrați miercuri în orășelul scoțian Dunblane, moment respectat dealtfel înaintea tuturor meciurilor din weekend din Marea Britanie.

ÎN VALEA DOMANULUI S-AU DAT 3 GOLURI, NU 3... PUNCTE

pag. 6

FOTBAL vest
Anul VI Nr. 11 (214) ● 26 Mar. - 1 Apr. 1996
Apare marți ● 16 pagini ● 600 lei

■ MAGNET ■ MAGNET ■ MAGNET ■ MAGNET ■

INVITAȚII FOTBAL vest

VIVI VANCEA

``Trebuie să câștigi mereu``

pag. 9

CAROL OȚIL

la cotitură``

pag. 6

OLI TRANDU

``N-am dorit să părăsesc Timișoara``

pag. 2

DOAR PELUZA SUD A JUCAT CU ADEVĂRAT CONTRA LUI DINAMO

pag. 5; 12

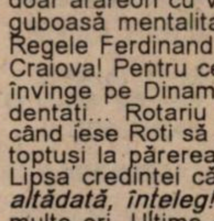

VOCEA PORUMBELULUI AMĂRÂT

(nu iese fum fără zvon, nici la Poli obiectiv)

După "intermediara" de miercurea trecută, un polist (și de facto și de jure) era ușor necăjit. Nu atât deoarece că Poli pierduse la Craiova, cât datorită faptului că Ceahlăul învinsese Steaua!?! Vă mirați? Păi și eu m-am mirat! Dar omu' mi-a explicat că astfel nemțenii ar fi fost îngropați și n-ar mai fi avut Poli grijile retrogradării!! Chestia asta m-a cam lăsat cu ciocu' amar, dar apoi, gândindu-mă mai bine și privind înapoi cu mânie, a trebuit să-mi recunosc în gușe că de peste douăzeci de ani - cu rare excepții - "anturajul" lui Poli a abordat mai tot timpul campionatele cu gândul la evitarea retrogradării și doar arareori cu vise despre culmile clasamentului....Si iată că această păguboasă mentalitate se perpetuează... Am simțit-o și pe culoarele din Bv. Regele Ferdinand și sâmbătă pe stadion...Culmea e că Poli s-a menajat la Craiova! Pentru ce? Nu știu! Că după cum a jucat, numa' din bulan o putea învinge pe Dinamo... Sigur că sunt scuze...Terenul...Velcea și Călin accidentați... Rotariu eliminat...Scuze, scuze, scuze. Păi e normal ca atunci când iese Roti să ai senzația că a ieșit juma' de echipă? Scuze... Eu rămân toptuși la părerea că "scuza" principală e lipsa mentalității de învingător! Lipsa credinței că-i putem bate! Vorba unui tifos: *"Dacă era Dinamo de altădată, înteleg!"* Culmea e că pe Dinamo de altădată Poli i-a ars de mai multe ori. Ultima oară cu Timofte. Ah, Tim!...Si uite așa Dinamo merge în Cupa UEFA și noi rămânem cu frumoasele amintiri de pe "Celtic Park " și "Vicente Calderon". Că doar n-avem obiectiv...Europa. Că doar nici Cupa nu ne-a interesat. Și ce usor era să fim acum în semifinale! Priviti traiectoria Sibiului! Care este *într-adevăr* la retrogradare...Acu' ce s-ar face Poli în Cupele Europene cu - vorba lui Gușatu - 11 jucători de care se trage miercuri-sâmbătă-miercuri! Deoarece trebuie să recunosc, când la Poli se vede din satelit că e necesară o schimbare, pe bancă intervine inevitabila derută! La Poli, în proporție de 96% (procent verificat de Bociort), schimbările sunt tactice. Adică un fel de a ne afla în treabă...Iar Contra joacă la Dinamo! Si cum joacă! Păi nu-i păcat?! E! Da' dacă lui Costică nu i-a plăcut, clubu' i-a făcut pe plac! Acum nu mai e Costică, da' nu-i nici Contra! Dle. Boit, trebuia să-i puneți mâna-n gât lui Baba și să-i spuneți: *"Asta joacă ! Clar!"* Că nici lui Capello nu i-a plăcut Savicevici, da' Berlusconi i-a zis: "*Vaffa'n culo!*" Și Fabio, care este un salariat care ascultă "dă săf", s-a conformat, cum s-ar fi conformat și nea' Costică! Că n-avea încotro! Da' el l-a vrut pe Brehui! Si s-au dat 30 de milioane pe Brehui, ca să joace la CFR, în loc să-i fie date lui Contra, să stea liniștit alături de părinți și să-și termine în liniște facultatea...Spre liniștea noastră...

ION GOLUMBU

NUMAI ÎN vest FOTBAL **PUTEȚI CITI:**

- ALBERTO TOMBA DIN GOVÂNDARI!
- TAVI FOALE REVINE PE GAZON!
- STUPAR JOACĂ PE MILIOANE
- SORESCU NU-L IUBEȘTE PE ROTARIU
- POPESCU FINANȚEAZĂ ROSSO-NERI
- TODERAȘ - UN SEZON ÎN TREI ȚĂRI
- ROȘCA ȘI COCA FORFAIT TOTAL

HENȚ CU ...MÂNA

Eroi au fost, ERORI sunt încă

Mulți înghit, puțini mănâncă

Ăla care zice că-n fotbalul nostru economia de PAIAȚĂ dă să moară greșește, căci e mai în floare ca oricând. După supra-producția de BLATURI la hectar consemnată pe tarlalele COOPERATIVEI iată că fotbalul mioritic pune de-o nouă afacere: Fabrica de eroi fără medalie.

Fondată de PUIU, selecționer general (sau vice-versa) cu indigestie la SAMSUNG, fabrica a centrat deja pe piață un prim produs-erou ce poartă numele fondatorului ei. Realizat, paradoxal, după toate stasurile non-combat-ului de pe frontul morilor de vânt ale COOPERATIVEI D.N., eroul PUIU, acest PARDON QUIJOTE oscilant după cum bate vântul, a reușit să ne convingă într-o singură săptămână că, dilema TO BE general OR NOT TO BE selecționer, poate fi o chestiune **P**E **D**E**S**E **R**EȚELE mediatizată publicitar și electiv ca atare. Acum, cine crede că prostituția din fotbal poate fi stârpită de capcana jocului de cuvinte hamletian, ăla nu-i om de fotbal cu detentă la bilă. Sigur că PUIU ar fi preferat, ostentativ, să moară-n picioare decât să mai trăiască-n genunchi, cerșind la ușa COOPERATIVEI moralitate și competență la Măria Sa Federația, însă parada-i de kamikaze singular pe Bulevardul ERORILOR sistemului competițional nu-i decât o demonstrație fără probe a ecuației cu multe și mizerabile (ne)cunoscute din fotbalul nostru.

Gândind în perspectivă, poate era mai bine să renunțe la invitația primului suporter cotrocean de a degusta împreună BLATURILE tortului din cofetăria COOPERATISTĂ și să se retragă-n depoul răzvrătiților acum, căci, nu peste mult timp, când ultimii mohicani ai unei generații plină de paraii Europei vor ieși la pensie, se va trezi întrebându-se, de unul singur, învins: TO BE general sărac OR NOT TO BE selecționer cinstit ? S-atunci ca și acum, răspunsul îl poate da JENICĂ - SAMSUNG, SANDU FEREFE și, cu voia Dvs., ultimul pe listă, ILIE PASSING - SHOT, cel care s-a angajat public la PRO TV, acest **P**ost de **R**eclamă pentru **O**ficialii **T**enisului **V**eteran lansați cu racheta în campania arăturilor electorale de primăvară, să-i ofere selecționerului demisionar un SERVICIU AS pe zgura Primăriei, încă a lu' HALAICU, pentru a astupa-mpreună, cu tăcere, gropile non-valorii săpate de PROCUROR pe șoseaua campionatului nostru de la Dâmbovița pân' la Bega. KASSAI în fotbal, c-așa-i în tenis, domnilor! MUCLES PLEASE, NEW BALLS !

Silviu LUNG DE LINIE

Glasul Cișmigiului

■ Mare dandana - mare la Iași. În Copou se vorbește că pentru a-i bate pe olteni, Politehnica a fost stimulată cu câte 30.000 dolari din Ștefan cel Mare și din Cotroceni. Da' cum se pare că verzii au intrat în buzunarele câtorva jucători, afacerea a transpirat! De-a intrat Poliția pe fir. Ulterior, ancheta s-a suspendat. Oare de ce?

■ Deși etapele din campionatul intern nu sunt incluse în concursul Pronosport, în rondul Cișmigiului se dau pronosticuri "exacte". Astfel, la meciul Bacău - Rapid se merge pe "1 solist".

■ Cea de-a doua echipă care va retrograda din DN este, după spusele chibițiilor, FC Argeș. Aceasta nu pentru că ar fi mai slabi argeșenii decât sibienii sau băcăuanii, ci datorită faptului că au manifestat "disidență" față de "Cooperativă".

■ Poziția de lider a Oțelului Târgoviște în Divizia A1 nu este de loc o surpriză. Pe de o parte, cei din Brăila se feresc să repete "regia Cârlan", toți ochii fiind pe ei, pe de altă parte, nu se poate neglija legătura dintre orașul Târgoviște și un anume locatar din Ștefan cel Mare.

ORLANDO TRANDU

DIALOGURI INERENTE

"Niciodată n-am dorit să părăsesc Timișoara"

REP: *Oli, acum mai bine de doi ani ai venit la Poli. Ai fost achiziționat pe post de vârf de atac, găsindu-ți destul de greu locul în echipă. Iată că, de la mijlocul turului, mai bine zis de la plecarea lui nea Costică Rădulescu, ai fost titularizat ca libero. De unde aceste veleități pentru acest rol?*

O.T.: Când am început să joc fotbal, am făcut-o ca fundaș central și ca libero, la juniorii UMT-ului. Am evoluat apoi ca vârf, sub îndrumarea antrenorului Ghiță Chimiuc, în liga a III-a, iar după plecarea lui Bisinger în Germania, am fost reprofilat ca fundaș central. După promovarea în divizia B, având-l antrenor pe dl. Sunda, am fost din nou trecut în centrul atacului, ajungând și golgeterul echipei.

REP: *Când ai pomenit de Divizia B, te-ai referit la liga a II-a, deci actuala Divizie A.*

O.T.: Da, bineînțeles.

REP: *Și ai ajuns la Poli, în iarna lui '94...*

O.T.: Am fost adus la Poli de d-nii Costică Ștefănescu și Toma Dobândă, ca vârf de atac. A fost o perioadă mai grea pentru mine, asta și din cauza rezultatelor obținute de Poli în acel sezon și a poziției în clasament. După venirea antrenorilor Dembrovschi și Sunda, eu am fost în continuare rezervă. Cred că eram și prea necopt pentru a fi folosit, mai ales că echipa se lupta pentru evitarea retrogradării.

REP: *Retrogradare care până la urmă s-a și produs. Înainte de a discuta despre evoluțiile tale în Divizia A, ca vârf, cu antrenorul Costică Rădulescu, să ne întoarcem puțin la începutul carierei tale. Cine te-a inițiat în tainele fotbalului, cu alte cuvinte, cine ți-a fost primul antrenor?*

O.T.: Primul antrenor pe care l-am avut a fost chiar tatăl meu, care m-a dus la UMT.

REP: *Este vorba depre Vasile Trandu, care a antrenat și prima formație a UMT-ului, având rezultate foarte frumoase cu echipele de juniori...*

O.T.: Da. Am început deci în 1980 și nu eram chiar talentat. Am crescut, totuși, în valoare, datorită muncii enorme pe care am depus-o la antrenamente.

REP: *Și ai ajuns să faci parte din echipa frumoasă a UMT-ului, care a și promovat în Divizia A. De ce crezi că s-a ales praful mai apoi?*

O.T.: Am avut într-adevăr una din cele mai bune generații pe care le-a avut UMT-ul vreodată. Din păcate însă, financiar, nu stăteam prea bine. După înfrângerea suferită acasă cu CFR-ul, s-a rupt echilibrul între echipă și conducere și astfel nu ne-am mai revenit...

REP: *Să revenim la momentul Poli. La UMT, așa cum ai afirmat și tu, ai fost golgeter. De ce crezi că n-ai reușit să-ți găsești locul în linia de atac a Politehnicii, în Divizia A?*

O.T.: Am avut un început destul de bun, marcând în primele 7 etape 5 goluri...

REP: *Ce s-a întâmplat însă în continuare, că n-ai mai înscris niciunul?*

O.T.: După meciul din deplasare cu CFR-ul, n-am mai prea fost folosit. Am fost trecut apoi, mai ales afară, ca fundaș la marcaj. Mi-am dat seama că în linia defensivă am șanse mai mari să prind un loc în formația de bază. Și după plecarea lui Macavei am ajuns libero. Aș vrea să mulțumesc actualului cuplu de antrenori, Dembrovschi și Sunda, care a avut încredere în mine, folosindu-mă pe acest post.

REP: *Cum te înțelegi cu Sandu Pelici?*

O.T.: Este o conlucrare aproape perfectă între noi doi.

REP: *În meciul cu Petrolul, Sândel a spart gheața, marcând primul gol în D.N. Când vei reuși și tu acest lucru?*

O.T.: Sigur că m-ar bucura să înscriu un gol în Divizia națională, dar în primul rând trebuie să am grijă să nu primim goluri. Aceasta este datoria mea.

REP: *Altceva acum. Cât timp mai ai contract cu Poli?*

O.T.: Încă un an.

REP: *Și te-ai gândit deja ce vei face în continuare?*

O.T.: Dacă cei din conducerea clubului vor considera că sunt util echipei, poate vom ajunge la o înțelegere și în continuare. Problema este că eu sunt și arbitru, având ocazia să susțin, în toamnă, examenul de promovare în lotul B, după care...

REP: *Să nu spui că te gândești să-ți pui ghetele-n cui...*

O.T.: Urmează să mă hotărăsc în lunile viitoare.

REP: *Ai primit până acum vreo ofertă de la un alt club?*

O.T.: Nu.

REP: *Deci suporterii tăi pot fi liniștiți, Dinamo nu te-a contactat. Și chiar dacă ar face-o, tatăl tău, care este un stelist convins, nu cred că ar fi de acord ca tu să îmbraci tricoul alb-roșu. Nu te-ar mai recunoaște ca fiu...*

O.T.: Nu cred că ar fi chiar așa de pornit, dacă ar fi vorba de vreo ofertă.

REP: *Am spus-o în glumă, bineînțeles.*

O.T.: Nu știu dacă aș pleca eu, însă. Sunt un tip mai retras față de alții și, ca să fiu sincer, niciodată n-am dorit să părăsesc Timișoara. Dacă aș fi avut mai mult tupeu, probabil că puteam să mă realizez mai repede decât la această vârstă...

REP: *La 27 de ani, ești încă tânăr...*

O.T.: Anul acesta împlinesc 28 de ani și sper în primul rând să fiu sănătos pentru a putea face performanță în continuare.

REP: *De accidentări nu prea ai avut parte, slavă Domnului...*

O.T.: Nu.

REP: *Referitor la cariera ta de arbitraj. Ai condus deja destule meciuri în campionatul județean și în Divizia C. Ai avut vreo problemă deosebită pe vreun stadion?*

O.T.: Nu, și am rămas surprins de acest fapt. Dar poate că și pentru că joc la Poli n-am avut probleme. De altfel, eu consider că am arbitrat corect pe unde am fost delegat, pentru că îmi și place această meserie.

SANDU USUSAN
& LASZLO MOLNAR

■ MAGNET ■
General manager
RICHARD ANDRESS
FOTBAL vest
Str.Paris nr 2A Timișoara
tel. 056/190656

Director onorific: MARCEL TOLCEA
Director: DUKI POPOVICI
Redactor șef: SANDU USUSAN
Colectivul redacțional: MARIUS BREAZU, OVIDIU PĂCURARIU, PETRU FUCHS, MIHAI COMȘULEA, CORNEL BOCIORT
Redactori editorialiști: MIKI JUNEA, OSCAR MANTO, RADU SUCIU
Șef dep. difuzare: LASZLO MOLNAR
Colaboratori permanenți: ȘTEFAN MARTON, GHIȚĂ OCHIȘOR, HORAȚIU OLARIU, BRANKO VUIN, FLORIN NEMEȘ, MIHAI CERCEL, RAUL SPILLER, CIPRIAN URICAN, MILE PUTNIK, BORKO IORGOVAN
Reporteri speciali: NELU SERE, HORIA CIULEA, LUCIAN GHEORGHIU
Tehnoredactare: CULTURAL srl
TIPAR WEST TIPO INTERNATIONAL
Timișoara, tel. 123.907

TOT CE APARE ÎN ACEST COLȚ POATE FI FOLOSIT ÎMPOTRIVA CELUI CARE A DECLARAT

CAROL OȚIL, după meciul CSMR-Gloria:

"Din startul campionatului , Gloria trebuia convinsă să dea 6 puncte CSMR-ului!"

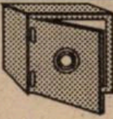

Nu-i vestiaru' seif de bancă

■ *SUPĂRAREA LUI FLORESCU MARCU.* Săptămâna trecută, redactorul nostru Petru Fuchs a participat la unul din antrenamentele Gloriei, dorind să-l vadă la lucru pe noul antrenor al Gloriei, Carol Oțil. Bineînțeles, au mai fost prezenți și doi agenți, cu sarcini speciale. Nu mică le-a fost mirarea când jucătorul Florescu Marcu, criticat de fotoreporterul reșițean, după prestația din partida cu Corvinul, l-a amenințat pe Fuchsi că-i va zdrobi aparatul foto și-i va rupe pixul? A apărut un nou Alberto Tomba și la Reșița? Din păcate, zăpada s-a cam topit! În schimb, Tibi Kapornyai, deși supărat pentru suspendarea primită, s-a purtat ca un "baron".

■ *DAN STUPAR JOACĂ PE UN MILION DE LEI!* În meciul de miercuri, din campionatul maghiar, dintre Debrecen și Zalaegerszeg, în trupa gazdelor a debutat și arădeanul Dan Stupar. Prima de joc la victorie a fost de un milion de forinți, pentru tot lotul. Sumă care, împărțită la 20, ne dă cifra cu care este răsplătit fiecare jucător în caz de succes. Deci, cam 50.000 de forinți, ceea ce înseamnă 1 milion de lei.

■ *TANDEMUL DINU - IACOB A VĂZUT ROȘU ÎN FAȚA OCHILOR!* Președintele lui Dinamo, Cornel Dinu, a luat loc la tribuna oficială, în timpul jocului cu Poli, fiind însoțit de Florin Iacob și managerul sârb Rașa Bebici. La finele meciului, cei trei n-au mai trecut pe la vestiare, dar la ieșirea din stadion au avut un mic conflict verbal cu câțiva spectatori. O parte din cei care "îndrăgesc" culorile clubului bucureștean au încercat chiar să răstoarne mașina cu care se aflau cei trei, un Renault Clio. Managerul sârb, care se afla la volan, a făcut un viraj ca-n filme, a "șters" câțiva oameni (fără să-i accidenteze, bineînțeles) și a lovit o Dacie albă. Din acest clinci, Renault-ul s-a ales cu ușile înfundate și cu un geam spart!

■ *CRISTI ALEXANDRU A PLECAT LA BUCUREȘTI.* Nu este vorba despre vreun transfer la Dinamo sau Steaua sau FC Național. Cristi a suferit o întindere în timpul meciurilor de pregătire, care s-a agravat pe parcurs. La București urmează un tratament, fiind sprijinit de doctorul Pompiliu Popescu, medicul echipei naționale a României.

■ *PÂRVU PE URMELE LUI LABU.* În 1990, Strungul Arad susținea un joc de campionat cu Metalul, la Bocșa. Alexandru Labu, pe atunci coleg de echipă cu Nicolae Pârvu, a fost lovit cu brutalitate de Cepoi, înaintea partidei, pierzându-și pentru moment cunoștința. Săptămâna trecută, FC Telecom Arad obținea un rezultat de egalitate la Bocșa prin golul reușit de... Pârvu. La ieșirea din teren acesta i-a spus coechipierului său Ujvari: *"Uite, aici a luat-o Sanyi Labu în freză!"* Cuvintele au fost surprinse de agentul nostru, deghizat în suporter al localnicilor. Dar nici nu a terminat bine fraza, când s-a trezit cu un pumn încasat de la portarul de rezervă al bocșenilor!

■ *GUȘATU S-A TRANSFERAT!* Să nu vă închipuiți că idolul galeriei alb-violeților, "Gușí-gol", a plecat de la Poli. Este vorba doar de un transfer de la Facultatea de Mecanică din Craiova, unde Mugurel a fost student în anul III TCM, la Facultatea de Mecanică a Universității "Politehnica" Timișoara. Cel care a rezolvat "tranzacția" a fost profesorul Horia Ciugudean, care a profitat de prezența ministrului Liviu Maior, la Timișoara, smulgându-i acestuia semnătura cu pricina. Agentul nostru a aflat și ziua când s-a perfectat transferul: 21 martie!

■ *TODERAȘ - ÎNTR-UN AN ÎN TREI ȚĂRI!* Alexandru Toderaș deține un record greu egalabil. Într-un sezon a ajuns să joace în 3 țări! După ce a evoluat în primele 4 etape ale sezonului la UTA, a plecat în Germania. A revenit la gruparea de pe Mureș, pentru puțin timp însă, luând drumul Ungariei!!

■ *UNTURĂ PE GARDURILE STADIONULUI LUI POLI!!?* Se știe că galeria studenților a insistat de multă vreme să se închidă peluza sud. În pofida numeroaselor promisiuni făcute, nu s-a rezolvat nimic. La meciul cu Dinamo, suporterii lui Poli au avut intrare gratuită, dar doar în sectorul rezervat tifosilor. Astfel, băieții din Commando Viola au venit devreme pe stadion și au legat porțile care delimitează pătrunderea la peluză cu sârmă. Pentru a nu exista amatori care să escaladeze gardurile, acestea au fost unse cu... untură. Agentura a aflat că s-a consumat un calup de untură! Asta da vânzare, nu glumă!

AGENTURA

Colţul microbistului... comod

Marţi, 26 martie

10,00 - Hattrick internaţional - DSF
13,00 - Eurogoluri - Eurosport
15,30 - Hertha - Bielefeld - DSF, înr.
18,15 - Bundesliga - ProTV, rez.
21,15 - Franţa - Germania (tineret) - DSF, dir.
21.30 - Scoţia - Ungaria (tineret), TV Bp 2, dir.
00,30 - Leverkusen - Bayern - ProTV, înr.

Miercuri, 27 martie

10,00 - Campionatul spaniol - DSF, înr.
10,30 - Eurogoluri - Eurosport
18,30 - Iugoslavia - România - TVR1, dir.
21,25 - Germania - Danemarca - ARD, dir.
21,40 - Italia - Portugalia (tineret) - Raiuno, dir.
23,00 - Belgia - Franţa - Eurosport, înr.
00,30 - Campionatul englez - ProTV, rez.

Sâmbătă, 30 martie

18.00 - Zalagerszeg - Ujpest, Tv Bp 2, dir.
20,30 - Bayern - Dortmund - Sat1, dir.
00,30 - Campionatul spaniol - ProTV, înr.

Duminică, 31 martie

17,00 - Campionatul italian - ProTV, dir.
21,15 - Campionatul italian - DSF, înr.
23,00 - Udinese - Sampdoria - ProTV, înr.

Luni, 1 aprilie

15,30 - Udinese - Sampdoria - DSF, înr.
18,15 - Campionatul spaniol - ProTV, rez.
20,15 - Bochum - Zwickau (2. BL) - DSF, dir.
23,00 - Liverpool - Newcastle - TVR2, înr. (probabil)
00,00 - Eurogoluri - Eurosport

***Redacţia nu-şi asumă responsabilitatea pentru eventualele modificări ulterioare ale programelor.**

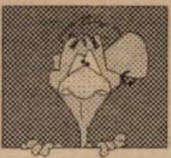

URECHEA CIULITĂ

IOSIF ROTARIU către Sorin Cîrţu: *"Echipa de altădată, cu Lung, Ştefănescu,Balaci, conducea cu 6-0 încă înainte de intrarea pe teren. Ăştia pe care-i ai acum îi fură banii lui Păunescu."*

SORIN CÎRŢU, în replică:*"Tu ai jucat astăzi de parcă aveai 18 ani, iar ai mei 45!"*

KAROL FEKETE, către arbitrul meciului CSMR-Gloria: *"Daţi-vă la o parte , că nu văd mingea care vine din corner!"*

FLORIN MACAVEI, înaintea meciului Poli-Dinamo: *"Am venit la Timişoara să mă mai huiduie lumea"*

ALEXANDRU ŢAMBOI, redactor la "Reporter" din Arad: *"Pentru mine, sediul AJF-ului Arad este ca pentru un baptist biserica!"*

FLORIN BĂTRÂNU, referindu-se la golul înscris lui Poli: *"Mi-a venit aşa de bine, încît n-am mai avut ce face. A trebuit să marchez"*

JACKIE IONESCU, întrebat fiind care a fost rolul lui Vancea în jocul de la Hunedoara: *"De jucător,apoi de jucător şi, în al treilea rînd, de jucător"*

ADI STOICOV, despre golul lui Bătrânu: *"Cred că a vrut să degajeze"*

MUGUR GUŞATU: *"S-a văzut de la început că sunt mai proaspeţi ca noi. Avem doar 11 jucători, iar ei au 20!"*

BUGS BUNNY

CAMERA ASCUNSĂ A LUI FOTOFUCHS

Olo, mă ştii de când erai la Reşiţa, o să-l fac pe Jackie să regrete că nu-i la noi...
Nea Ilie, deocamdată v-a făcut, în toamnă, să-l regretaţi voi pe el.

ILIE PĂTRUICĂ & DAN OLOGEANU, "JUCÂND" AVANPREMIERA LA UTA - CSMR

ŞUTURI ÎN ZID

de Marius Breazu

Frica de competiţie

În fiecare an, echinocţiul de primăvară reprezintă data când toate competiţiile fotbalistice sunt în plină desfăşurare, iar echipele au motoarle turate la maximum. Numai că la unii "herghelia putere" este mai dezlănţuită, iar la alţii abia dacă poate pune în mişcare un amărât de sistem 1-5-3-2. De când federaţia a mai făcut un compromis, renunţând la barajele pentru menţinerea/promvarea în primele trei divizii, campionatele româneşti de fotbal nu mai au nici un rost, în fiecare eşalon - sau serie a acestora - cel puţin vreo 15 combatante nemaiavând nici un fel de grijă în ceea ce priveşte viitorul lor în campioantul respectiv. De aici o plafonare cvasitotală a întrecerilor, cu meciuri bifate ca activităţile din vechile programe ale Birourilor Organizaţiilor de Bază, cu tribune goale şi protagonisti plictisiţi de moarte. În contrast cu federaţia sandumircistă, toate organizaţiile fotbalistice de pe continent au competiţii stimulative, pentru că acolo pe primul plan este fotbalul în sine şi mai apoi alte "minuni". Cred că cel mai elocvent caz este fotbalul francez. După ce a fost zguduit de scandaluri imense - mai ales la cluburile din Marsilia şi Bordeaux - cazuri care au fost dezbătute în justiţie, aşa cum la noi nu s-a întâmplat încă niciodată - cluburile franceze s-au "însănătoşit" după ce au ajuns pe mâna unor oameni care, într-adevăr, sunt competenţi, îşi iubesc munca pe care o fac şi lucrează pentru binele fotbalului. Cel mai bun exemplu despre cum se pune problema în Franţa este succesul lui Girondins Bordeaux asupra celebrului Milan, pe care nu l-ar fi întrevăzut nici măcar 1% dintre specialiştii fotbalului internaţional, fie şi numai dacă ne gândim la locurile ocupate de cele două cluburi în clasamentele Franţei şi Italiei: Milan 1, Bordeaux 14! Iar dacă ne aducem aminte că Bordeaux şi-a câştigat dreptul de a participa la Cupa UEFA după ce a dominat astă-vară Cupa Intertoto, cred că nu mai e nimic de adăugat.

Şi alte ţări în care fotbalul este cu adevărat profesionist îşi pun problema ce şi cum să facă pentru a-şi îmbunătăţi calitatea competiţiilor şi echipelor. După recentul insucces al Borussiei Dortmund în faţa Ajaxului, care vine după o altă înfrângere a unei campioane germane în faţa olandezilor (în duelul din ediţia trecută a Champions League, Ajax - Bayern) preşedintele bavarezilor, celebrul Franz Beckenbauer comenta cauzele care au dus la superioritatea fotbalului olandez din ultimii ani. *"În Olanda fotbalul este extrem de dezvoltat, cu competiţii pentru copii de toate vârstele, începând de la 5 ani. La noi nu există aşa ceva, iar spaţiile de joacă s-au împuţinat îngrijorător. În plus, jucătorii olandezi sunt învăţaţi să caute în permanenţă duelurile unu la unu, pe când ai noştri se feresc de asemenea ciocniri"*. Sunt vorbele lui Franz, preşedintele celui mai puternic club din Germania, ţară care are peste 5 milioane de fotbalişti legitimaţi! CINCI MILIOANE! În România, care este încă în preistoria organizării fotbalului - o dovedesc şi recentele (ne)modificări din sistemul competiţional - problemele fotbalului sunt altele: *intrăm sau nu în Cooperativă* (în paranteză fie spus, această organizaţie atât de hulită a fost pusă pe picioare de Dinamo şi Steaua, fiecare dintre cele două având în subordine, începând din anii '70, câte 5-6 echipe pe care le "păstoreau", iar acum Dinu şi alţii ca el se dau neprihăniţi arătând spre un Pădureanu sau Paşcu, oameni pe care tocmai ei i-au cultivat şi "crescut"). Revenind la problemele fotbalului nostru: *cine ne arbitrează sâmbătă? Pixulescu? Vedeţi că ăsta are o firmă de împachetat fum! Faceţi-i rost de cartoane "de-alea"! Observator e Mumu. Lu' ăsta nu-i place decât la hotel Royal că au icre negre în meniu şi nişte cameriste a-ntâia! Bă, să-l aşteptaţi la aeroport! Ce, juniorii nu au tricouri şi mingi? Lasă bă, că şi io când am fost copil jucam desculţ şi cu minge de cârpe şi uite am ajuns ditamai preşedintele de club! Că dacă eram mai aproape de Bucureşti, cine ştie..."*

SERIAL SHOCK!

DOSARELE SECRETE ALE FOTBALULUI

"Lucescu şi-a călcat fâşul în picioare"

EPISODUL IV

- Se ştie, după arestarea lui Foale şi a lui Bodin, a urmat o nouă retrogradare, apoi, din nou, promovarea, de această dată cu dl. Ionescu. Care era atunci situaţia la club.

- Eu am fost detaşat de dna. rector De Sabata, pentru vreo nouă luni, să pun la punct un laborator de ergonomie. Aflase că lucrasem în acest domeniu la Câmpia Turzii. Când a fost laboratorul gata, pus la punct, am revenit la club. Vicepreşedinte, între timp, a fost numit Stelian Anghel, aşa că eu am fost încadrat ca organizator de competiţii. Antrenor, aşa cum aţi amintit, era prof. Ionescu, avându-l ca secund pe Dan Păltinişanu.

- Să trecem la momentul cel mai important al acestei perioade. Meciul cu Dinamo, din '87, acel memorabil 2-1...

- Atunci mi s-a sugerat, prima oară mai delicat, că trebuie să dăm meciul la Dinamo. Apoi am fost chemaţi la Inspectoratul de miliţie, unde ni s-a spus foarte clar că trebuie să pierdem...

- Cine v-a chemat?

- Nu mai ştiu cine era comandantul adjunct pe atunci, dar nu inspectorul şef... Dar cred că mai relevantă e metodata în care ni s-a... ordonat. Ceva în genul: "Chiar dacă voi conducerea nu vreţi, avem dosarele a patru-cinci băieţi de-ai voştri..."

- Ce dosare?

- Mai plecam şi noi în deplasare, iar unii dintre băieţi, aveau câte un dolar sau doi şi, bineînţeles, se ştia. Că doar nu plecam în Ungaria "neînsoţiţi". Deci cu aceste dosare au făcut un pic de şantaj... Dar am fost alături de dl. prof. Ionescu...

- Deci Jackie nu vroia să dea meciul?

- Nici pomeneală! M-am bucurat că nu a vrut şi apoi, s-a văzut, Poli a făcut o Timişoară fericită! Eu aşa meci n-am mai văzut la Poli nici până atunci, nici de atunci! Nu atât datorită încrâncenării cu care s-au bătut băieţii şi a aversiunii tribunei faţă de Dinamo, cât datorită spectaculozităţii şi tensiunii jocului! Rezultatul a fost cel care a pus capac la toate, lumea de pe stadion simţind această victorie, probabil, ca pe o mică victorie împotriva opresiunii, opresiune simbolizată şi de Dinamo, în acea vreme... A fost ca o răzbunare. Măcar datorită sentimentului că pe stadion plăteai şi puteai urla fără să rişti ca... la colţ de stradă.

- Care au fost repercursiunile de după meci? Ce a spus Lucescu?

- Lucescu şi-a trântit fâşul de pământ, l-a călcat în picioare - avea un "Puma" negru - şi a spus: *"O să vedeţi voi! Vă retrogradăm!"* Andone a sărit la Jackie, l-a înjurat... Dar era atunci un colonel la Dinamo, nu mai ştiu cum îl cheamă, care l-a ameninţat pe Jackie cam în felul ăsta: *"Dacă te prind pe stradă, te calc cu maşina!"* La care profesorul, în stilul lui caracteristic, i-a răspuns: *"Eu nu umblu pe stradă!"*

- Dar, în particular, care era starea de spirit a lui Jackie?

- Am fost prudenţi...

- Da, dar în retur a urmat o serie neagră a lui Poli şi s-a vorbit, şi se mai vorbeşte, că Dinamo a retrogradat-o. Noi rămânem la convingerea că echipa a retrogradat pe mâna ei... A jucat slab, a pierdut acasă în meciurile cu contracandidatele la retrogradare...

- De aceeaşi părere sunt şi eu!

- Aţi simţit vreo presiune din partea cuiva, o aversitate a arbitrilor?

- Nu! nu!

- Deci echipa a retrogradat. Ce s-a întâmplat în continuare?

- Cum spuneam, lucram atunci cu Stelian Anghel. Am luat-o de la început, să pregătim revenirea în prima ligă...

- Cu Jackie?

- Iniţial, dar Jackie a fost schimbat.

- În ce împrejurări?

- A fost o şedinţă fulger. Stelică şi cu mine nu ştiam nimic, până n-am fost anunţaţi cu vreo cinci minute înainte! Erau la şedinţă vreo 12 inşi, printre care Buşe, Damşa, dl. Stoicănescu, un om deosebit, dl. Heller, mai mulţi. În mare, secţia de fotbal... Şedinţa s-a ţinut în sala de protocol, ultima de pe dreapta, cum e împărţit clubul acum... Apare şi Jackie, ne întreabă despre ce-i vorba. Nici el, ca şi noi, nu ştia nimic. Atunci s-a ridicat, foarte jenat, dl. Stoicănescu, îi mulţumeşte lui Jackie pentru serviciile aduse şi îi spune că din acel moment e destituit. Adică, îi serveşte formula clasică, de acum, cu "alte însărcinări"! La care Jackie foarte elegant şi, în aparenţă, neafectat a spus în plen: *"Domnilor, roata se învârteşte! Eu voi reveni la acest club, dar voi nu veţi mai fi niciunul aici!"* Şi a plecat... N-au trecut cinci minute, că a apărut dl. Posa cu dl. Costică Rădulescu.

- Deci schimbarea era pregătită...

- Sigur... Au urmat pupături, felicitări. Deşi mie mi se părea că spectrul lui Jackie pluteşte deasupra mesei!... A urmat totuşi un moment amuzant. Cineva a spus: *"Băi nea Costică, ar trebui să dai o ţuică, acum că ai fost numit!"* La care el a replicat: *"Hă, hă, să vă spună dl. Damşa ce ţuică a băut la mine la Galaţi!"*

- Deci dl. Damşa a fost după el la Galaţi...

- A fost trimis. Doar era salariat al CJEFS-ului... Sarcină şi gata... Ei, din acel moment a început colaborarea mea cu dl. Rădulescu...

- Cu nea Costică aţi avut o perioadă foarte bună la Poli. Promovare în prima ligă şi apoi "momentul Atletico", unul dintre cele mai frumoase episoade din istoria Politehnicii. Dar după doi ani jumătate aţi ajuns la un conflict care se pare că a rămas ireconciliabil până astăzi. Cum s-a ajuns aici?

- Dl. Rădulescu, când a venit, a cerut să i se rezolve o repartiţie pentru un ARO, contravaloarea unui ARO, zece mii de lei salariu, prime duble şi să-i fie băgat fiul la facultate...

- Bun, şi această investiţie n-a meritat?

- A meritat. Costică a găsit aici o echipă lăsată de Jackie, dar a ştiut să o pună la muncă şi să o aşeze în teren. Întotdeauna i-am apreciat calităţile de antrenor. Ştie, în primul rând, să-i pună pe jucători să muncească, dar o face cu riscul ca peste câtva timp să se surpe totul.

- Din ce cauze?

- Din cauza comportamentului lui. Îşi creează întotdeauna un grup în jurul lui. Pe cei cu personalitate nu-i suportă. Replicile lui de genul: "Eu te-am făcut mare! Eu te-am dus unde te-am dus! Eu te-am învăţat să joci!", repetate la nesfârşit ajung însă să obosească jucătorii. Apare saturaţia, conflictul, el alte mijloace de exprimare n-are şi intervine inevitabil ruptura. Cea din '91 a fost reconfirmată acum, în '95. În plus, atunci, Costică l-a adus ca secund pe Ion Buzoianu, care şi el a contribuit la ce s-a întâmplat. Nu-i contest calităţile profesionale acestui Buzoianu, dar avea un caracter infect.

HORIA CIUGUDEAN

- Adică?

- Nu ştiu dacă era cleptoman, dar fura tot timpul!

- De la cine?

- De la jucători, din vestiare...

- De la care jucător a furat?

- De la Paşcu, de exemplu, a furat o colonie foarte scumpă. Paşcu a găsit-o, apoi, întâmplător în camera lui Buzoianu... A furat, de aici, de la COS două veioze pe care le-a trimis acasă la Suceava. Recepţionera de serviciu m-a sunat la club şi mi-a spus. L-am chemat, i-am spus, iar el foarte senin a zis că nu-i nici o problemă, le aduce înapoi. Şi le-a adus. Lui Vişan, care era tot secund la Rădulescu, i-a furat jacheta de fâş.

- De unde ştiţi că el a furat-o?

- Într-o deplasare, într-o staţie PECO pe la Ploieşti, ne-am întâlnit cu unul dintre fraţii lui Buzoianu îmbrăcat în jacheta lui Vişan! Ce să mai spun, la întoarcerea de la pregătirea din Cipru, în aeroport, la controlul vamal, lui Buzoianu îi curgeau din sacoşă scrumierele furate din hotel!

- Dar ca şi conducător, de ce aţi tolerat acest comportament al lui Buzoianu?

- va urma -

PRIVIND ÎNAPOI și ÎN PERSPECTIVĂ

AVANCRONICĂ RAPID - POLI

Va repeta Băban performanța de acum 3 ani?

În ultimii 11 ani Poli a cucerit doar un singur punct în Giulești. De altfel, alb-violeții n-au reușit decât 6 remize și o singură victorie pe terenul bucureștenilor, suferind 17 eșecuri, două chiar la 4 goluri diferență. Nu-i mai puțin adevărat că feroviarii s-au impus și de 8 ori la limită.

Interesant este faptul că timișoarenii au izbutit doar de două ori în cele 24 de jocuri disputate în capitală să încrie mai mult de un gol. Astfel la 2 iunie 1954 Poli a reușit un joc de excepție, pierzând cu 5-4, singura înfrângere din acel tur de campionat, când studenții au încheiat prima parte a întrecerii cu următoarea linie de clasament: *13 1 11 1 13-13 13p.!* Au punctat atunci *Călin (3 și 52), Csegezi (19), A. Rădulescu (24 și 85)*, pentru Rapid, respectiv *Boroș (7 și 25), Dinulescu (65), Ciosescu (72)*. Iată și formația oaspeților: *Curcan - Zbârcea, Brânzei, Retezan - Cojoreanu,Marcu, Cargol (60, Lazăr) - Ciosescu, Mazăre, Dinulescu, Boroș*. La 2 mai 1993, ultima remiză în Giulești: 2-2. Au marcat: *Cârstea (25), Țâră (76 - penalty) - O. Popescu (67), Băban (72)*. Poli a aliniat formația: *Toma - Andreaș - Varga, Crăciun, Macavei, Bătrânu (66, Stoicov) - Vlaicu, O. Popescu, Bărbosu - O. Lazăr, Kovacs (30, Băban).*

Anul	'48 '49	'50	'51	'53	'54	'56	'57 '58	'58 '59	'60 '61	'61 '62	'62 '63	'63 '64	'65 '66	'66 '67	'73 '74	'75 '76	'76 '77	'84 '85	'85 '86	'87 '88	'90 '91	'91 '92	'92 '93	'93 '94
Victorii	2-0	3-1			5-4	4-0	2-0	3-0		1-0		4-0	2-0	2-0		1-0	2-1		1-0	1-0	2-1	2-1		1-0
Egaluri			0-0	1-1					0-0		1-1				1-1								2-2	
Înfrangeri																		0-1						
TOTAL			24		17		6		1		43-14													

PENTRU CONFORMITATE

UNIV. CRAIOVA - POLI 3-1 (2-1)

Stadion Central, teren bun, timp înnorat, spectatori 2.000
Arbitri: F. Chivulete - V. Argăseală, T. Constantinescu (toți din București)
Cartonașe galbene: Papură, Trandu
Cartonaș roșu: Papură (min. 83).
UNIV. CRAIOVA: Vodă - Papură - Ligurar (55, Năstasie), Naicu, Mitriță - Olăroiu, G. Popescu, Mohora (35, Florescu), Cristescu (cpt.) - Gane (70, I. Ganea), A. Călin.
Antrenor: S. Cârțu. Pe bancă: David, Trică.
POLI: Almășan 6 - Trandu 7 - Ivan 7, Pelici 6, Stoicov 6 - Velcea 7, Rotariu 7,5, Călin 6, Vlaicu (cpt.) 7 (46, Săvoiu 6) - Băban 6, Gușatu 6 (76, Barna).
Antrenor: E. Dembrovschi. Pe bancă: Țurcaș, Munteanu, Kovacs.
AU MARCAT: A. CĂLIN (17 și 61), GANE (45) - MOHORA (24 - autogol)

ROENTGEN D.N. ROENTGEN D.N. ROENTGEN D.N. ROENTGEN

SPORTUL STUD. - CEAHLĂUL 1-0: Lalciu (85). Eliminați Șumudică (Sportul, min. 90), Ivanov (Ceahlăul, min.90). Două echipe care s-au întâlnit mai rar cu golul în ultima vreme. Mai precis Sportul n-a mai înscris pe teren propriu din 9 decembrie 1995 (adică de la acel 1-0 cu Poli, exact 325 de minute), iar moldovenii n-au mai marcat în deplasare din etapa a 16-a (1-3 la Național), deci nici o realizare în retur!

"U" CLUJ - FC ARGEȘ 1-0:Sabo (15). Argeșenii au încercat să se lege de acest "ultim pai", în cel de-al 50-lea meci direct. N-a fost să fie.

STEAUA - FC BRAȘOV 5-0: Vlădoiu (22, 69), Răducan (42), Prodan (57), Ad. Ilie (63). Înaintea acestui meci, cele două echipe erau singurele care marcaseră în fiecare etapă disputată în 1996. Rezultat identic cu cel înregistrat în campionatul trecut, în septembrie 1994, când Gâlcă marca toate cele 5 goluri ale campionilor. Vlădoiu a reușit a 5-a sa "dublă" din acest campionat.

FARUL - GLORIA BISTRIȚA 1-0: Axinciuc (15) cu un șut de la distanță, a adus victoria constănțenilor într-un meci cuminte. Gloria a înregistrat cea de-a 250-a înfrângere în prima divizie.

INTER SIBIU - OȚELUL GALAȚI 1-1: Glăvan (44) - Tănase (57). Dacă în campionatul trecut a fost 4-4, și de data aceasta Interul pierde puncte mari în fața oțelarilor, scăpați de griji în acest final de sezon.

FC NAȚIONAL - PETROLUL 3-0: Niculescu (44, 45), Dună (50, penalty). Și aici se menține tradiția, în campionatul trecut bancarii câștigând tot cu 3 goluri diferență (4-1). Radu Niculescu a marcat în 7 dintre cele 11 etape ale returului.

POLIT. IAȘI - RAPID 0-1: Târțău (72). Eliminat Mutică (Rapid, min. 61). Prima victorie la Iași și totodată al treilea succes extern al acarilor în retur. Golul lui Târțău a fost cel de-al 999-lea primit de ieșeni în meciurile jucate de ei în primul eșalon.

AS BACĂU - UNIVERSITATEA CRAIOVA 1-0: Serea (71). Eliminat Gane (Univ. Craiova, min. 62). Trupei lui Cârțu nu-i priește Moldova. După Iași, băcăuanii nu s-au sfiit să-i bată pe cei care azi formează umbra trecutelor generații ale Craiovei fotbalistice. De altfel, cu un gol marcat în ultimele 5 deplasări, oltenii își văd periclitată poziția de posibilă participantă la Cupa UEFA. Dinamo nu doarme!

ETAPA PE COMPUTER

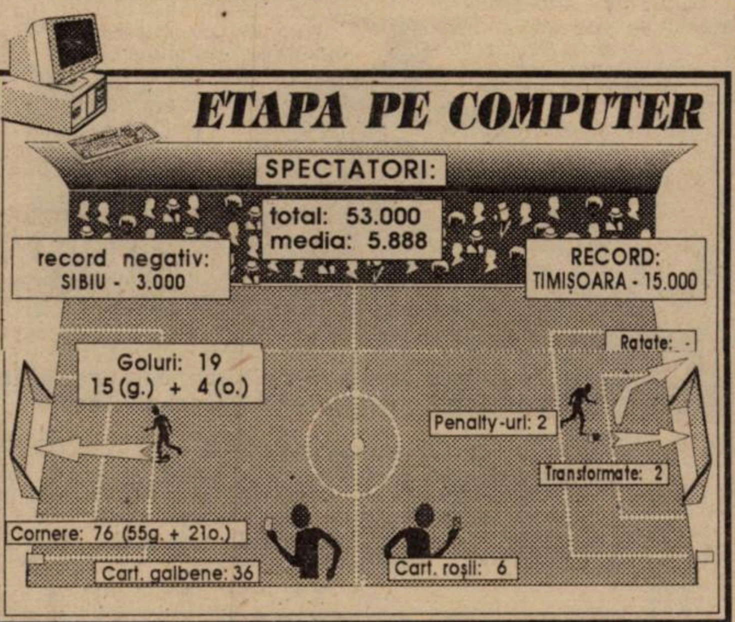

TOP & ANTI TOP

ÎNTRE CEZAR...

1. COMMANDO VIOLA. Deși spectatorii timișoreni au plecat dezamăgiți de la stadion n-au regretat totuși cei 5.000 de lei plătiți pe bilet. Au asistat la un spectacol rar văzut pe terenurile noastre. Show-ul galeriei alb-violeților a fost la înălțimea celor întâlnite pe marile arene ale lumii.

8. TITI VARGA. Fără să exceleze, "Piticu" și-a văzut de treaba lui. Fără clinciuri, fără intrări dure și... fără să trimită vreo ghiulea în plasa porții lui Almășan.

……

6018. POLI. Orice timișorean adevărat prefera o sincopă cu AS Bacău, "U" Cluj, Petrolul sau chiar cu Politehnica Iași.

……

7014. FC BRAȘOV. Băieții cu PDSR-ul pe piept și-au găsit "nașii" în Ghencea. Inscripția de pe tricouri nu i-a ajutat de această dată.

……

9843. DĂNUȚ LUPU. După ce a văzut cartonașul roșu, decarul dinamovist a părăsit cu greu gazonul, demonstrând încă o dată (dar nu mai era nevoie) caracterul său. În 1989, tot la Timișoara, și-a permis să alerge pe teren după jucătorii lui Poli, încercând să-i lovească. Astă iarnă, în turneul lui Poli, a bruscat un om de ordine. Când vom vedea oare și un "Lup(u)" mâncat de oaie?

Celelalte rezultate ale etapei a 27-a

CEAHLĂUL - STEAUA 2-1: Axinia II (8, 49) - Vlădoiu (11). În min. 28 Vlădoiu (Steaua) a ratat un penalty.
OȚELUL - SPORTUL STUD. 3-1: Cornea (16), V. Ion (29 - penalty și 61) - Cristea (79).
RAPID - ÎNTER SIBIU 2-0: C. Popa (2), Constantinovici (84).
FC NAȚIONAL - "U" CLUJ 3-1: Dună (9 și 56), R. Niculescu (68) - M. Stan (86).
GLORIA B-ȚA - FC ARGEȘ 4-0: I. Lazăr (8, 16 și 20), D. Matei (53).
FC BRAȘOV - FC FARUL 3-1: M. Popa (6 și 31), B. Manole (44) - G. Barbu (49).
PETROLUL - AS BACĂU 3-0: Zmoleanu (36), Abăluță (58), G. Matei (69).
DINAMO - POLIT. IAȘI 2-0: Contra (17), Drăguș (43).

CLASAMENT D.N.

	TOTAL							PENALTY-uri				ACASĂ					AFARĂ					Adevăr	Galb.	Roșii	Media Spect.
								în favoare		împotriva															
								Total	Marc	Total	Marc														
1	STEAUA	28	18	5	5	67-28	59	11	7	5	4	14	13	1	0	49-11	14	5	4	5	18-17	+17	63	6	5495
2	RAPID	28	17	3	8	52-26	54	2	2	2	1	14	11	2	1	33-7	14	6	1	7	19-19	+12	66	4	9425
3	NAȚIONAL	28	15	4	9	48-38	49	6	5	3	1	14	10	1	3	34-19	14	5	3	6	14-19	+7	60	5	3747
4	UNIV. CRAIOVA	28	13	5	10	36-27	44	2	1	7	7	14	12	2	0	28-5	14	1	3	10	8-22	+2	68	4	4105
5	DINAMO	28	13	5	10	33-30	44	3	3	5	4	14	10	2	2	23-11	14	3	3	8	10-19	+2	64	9	2640
6	FARUL	28	13	3	12	47-40	42	3	3	6	6	15	11	1	3	32-14	13	2	2	9	15-26	-3	80	4	4164
7	GLORIA B-ȚA	28	13	2	13	36-29	41	5	4	7	6	14	12	0	2	29-8	14	1	2	11	7-21	-1	46	0	1982
8	POLI	28	11	6	11	48-40	39	11	10	4	3	14	10	2	2	38-14	14	1	4	9	10-26	-3	53	7	8711
9	PETROLUL	28	12	3	13	36-32	39	9	7	9	6	13	11	2	0	26-4	15	1	1	13	10-28	0	56	4	3574
10	U CLUJ	28	11	5	12	32-31	38	6	5	7	5	14	10	3	1	29-11	14	1	2	11	3-20	-4	76	4	3033
11	FC BRAȘOV	28	10	7	11	28-44	37	2	2	5	5	14	9	5	0	16-6	14	1	2	11	12-38	-5	72	5	3210
12	SPORTUL STUD.	28	10	6	12	23-24	36	3	3	6	5	14	7	4	3	16-7	14	3	2	9	7-17	-6	73	7	7889
13	OȚELUL	28	11	3	14	32-35	36	10	7	5	4	14	11	0	3	24-9	14	0	3	11	8-26	-6	54	1	4498
14	AS BACĂU	28	12	0	16	32-49	36	6	6	5	3	14	11	0	3	27-10	14	1	0	13	5-39	-6	76	6	4818
15	CEAHLĂUL	28	10	4	14	27-39	34	8	6	5	4	14	10	1	3	19-9	14	0	3	11	8-30	-8	44	2	4997
16	INTER SIBIU	28	9	5	14	26-40	32	5	2	6	4	14	8	4	2	17-9	14	1	1	12	9-31	-10	62	4	3247
17	FC ARGEȘ	28	9	5	14	30-45	32	5	4	5	5	14	8	4	2	23-13	14	1	1	12	7-32	-10	80	6	5711
18	POLI IAȘI	28	8	3	17	23-59	27	0	0	7	6	14	6	3	5	15-11	14	2	0	12	8-48	-15	74	6	7569

GOLGETERI

22g - Vlădoiu (5 din penalty);
15g - Dună (4),
12g - Butoiu (1), Ad. Ilie, Târțău, Băban (8);
11g - Scânteie;
10g - R. Niculescu, I. Lazăr;
9g - I. Chiriță, Dănciulescu, Lăcătuș (1), R. Sabo (2);
8g - B. Oprea, S. Cristescu (1), Mateuț (3); Abăluță (1), Gane, V. Ion (3).

ETAPA VIITOARE

Et. 29 - Sâmbătă, 30 martie: Dinamo - AS Bacău; FC Argeș - Farul; Ceahlăul - Inter Sibiu; Univ. Craiova - Național; Rapid - Poli; Oțelul - Polit. Iași; FC Brașov - Sportul Stud.; Gloria Bistrița - Steaua; Petrolul - "U" Cluj.

SUPUŞI AU FOST, SUPUŞI SUNT ÎNCĂ ŞI-OR FI ÎN NEAMUL ROMÂNESC

Stadion Dan Păltinişanu, teren tare, pe alocuri denivelat, timp frumos, spectatori 15.000.

Arbitri: C. Sorescu (Piteşti). - V. Banu (Ploieşti), I. Negoescu (Târgovişte).

Observator: Remus Câmpeanu (Cluj).

Cartonaşe galbene: Almăşan, Kovacs, Trandu.

Cartonaşe roşii: Lupu, Rotariu (ambii în min. 44)

6,5	ALMĂŞAN	1	PRUNEA	6
6,5	KOVACS	2	CONTRA	6,5
6	PELICI	3	VARGA	6
6	STOICOV	4	BĂTRÂNU	6
5	CĂLIN	5	GROZAVU	6,5
6	ROTARIU	6	TARARACHE	5,5
5,5	GUŞATU	7	Fl. PETRE	6
6	TRANDU	8	HÂLDAN	5
5,5	BĂBAN	9	DĂNCIULESCU	6,5
5,5	VLAICU (cpt)	10	LUPU (cpt)	6
5	VELCEA	11	MOGA	

Au mai jucat: CSIK 6 (min. 18) în locul lui Moga; FULGA 5 (min. 46) în locul lui Hâldan; DRĂGUŞ (min. 72) în locul lui Fl. Petre; SĂVOIU (min. 77) în locul lui Guşatu; IVAN (min. 87) în locul lui Kovacs

Pe banca: Ţurcaş, Barna, Mihalache - Tudor, Cornaci

Antrenori: Emeric Dembrovschi - Marian Bondrea

GOLURILE: MIN. 22 - GROZAVU, cu capul, de la colţul careului mic, cu toată opoziţia lui Almăşan, liberoul dinamovist fructificând lovitura liberă executată de Lupu; MIN. 25 - GUŞATU, care a executat cu măiestria lui Del Piero, o lovitură liberă de la 20 de metri; MIN. 62 - BĂBAN, din penalty,. transformat cu mari emoţii, Prunea intuind traiectoria şutului, dictat în urma unui hent copilăresc al lui Fulga; MIN. 80 - BĂTRÂNU, cu un şut de zile mari, sub bară, de la peste 20 de metri.

OCAZII MARI: MIN. 4 - Vlaicu întoarce defensiva oaspeţilor şi şutează de la 12 metri alături; MIN. 13 - şutul lui Fl. Petre, de la 18 metri, este deviat în corner de Almăşan; MIN. 14 - centrarea ideală a lui Velcea este reluată alături de Guşatu de la numai 3-4 metri; MIN. 35 - slalomul lui Dănciulescu este oprit curajos de Almăşan; MIN. 44 - goalkeeperul timişorean reţine şutul lui Fl. Petre; MIN. 75 - bine servit de Băban, Vlaicu ajunge singur cu Prunea, dar în momentul şutului alunecă în faţa portarului oaspeţilor; MIN. 88 - Varga şutează periculos, cu pământul, dar mingea ocoleşte poarta studenţilor.

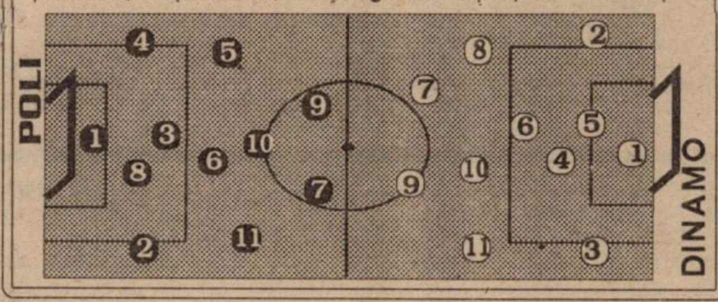

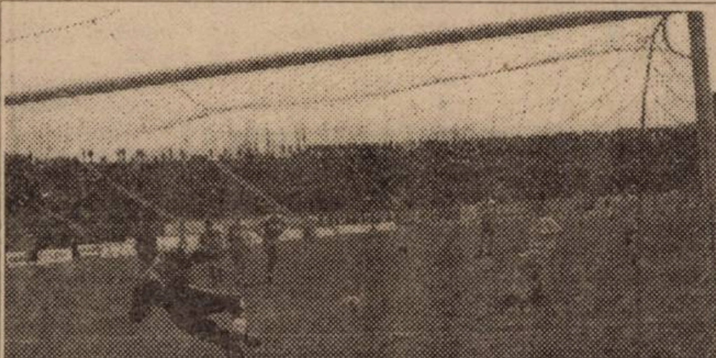
Baban sfidând oferta Dinamo

PENTRU "CONTI" SEZONUL A LUAT SFÂRŞIT

Pentru mijlocaşul lui Poli, Cristian Contescu, ghinioanele se ţin lanţ. Accidentat în turneul din luna februarie, de la Timişoara, el a evoluat în câteva meciuri, nefiind complet refăcut. Joia trecută, în timpul antrenamentului, o nouă accidentare l-a făcut indisponibil pentru o bună bucată de vreme. Deocamdată i s-a interzis de către medicul echipei, Petre Manciu, să mai şi calce pe picior. Vom reveni cu amănunte.

Tipografia GRAFOPRINT

HÂRTIE DE IMPRIMANTĂ

produsă la TIMIŞOARA

Bd. M. Eminescu Nr. 10

Tel./Fax 19.19.95

Guşi-gol, ca şi Del Piero

● Aşadar, mult aşteptatul meci cu Dinamo a trecut. Dar nu oricum. Timişorenii au rămas din nou profund dezamăgiţi: studenţii n-au abslolvit cel mai important examen al acestei primăveri. Şi ce dacă, vor spune unii. Poli se află la mijlocul clasamentului şi se pare că şi-a atins eternul obiectiv: salvarea de la retrogradare. Din păcate nu e chiar aşa. Înaintea partidei cei din Şoseaua Ştefan cel Mare nu aveau decât două puncte la adevăr în plus faţă de adversarii lor. Şi dacă trupa lui Dinu a avut tupeul să viseze la Cupa UEFA, de ce n-ar fi avut şi conducerea lui Poli? Dar, poate mai important, pentru cei 15000 de spectatori (un număr destul de mare, în condiţiile unui meci televizat), cât si pentru inegalabilii suporteri, toti cei care-şi desfăşoară activitatea la acest club, începând de la presedintele Viorel Boit si până la cel care tunde gazonul stadionului, trebuiau să facă ORICE pentru a câştiga acest joc. Unii vor susţine că s-a făcut. Poate. La Craiova, Kovacs (pasibil de suspendare pentru cumul de cartonaşe) a fost menajat, Vlaicu a fost înlocuit la pauză, Guşatu în min. 75. Tocmai pentru a fi odihniţi în confruntarea cu Dinamo. Pentru prima dată în acest sezon s-a făcut un cantonament de două zile.

POLI - DINAMO 2-2 (1-1)

Dar n-a fost deajuns. ● Desigur, în viaţă nu poţi face întotdeauna ce vrei şi nici în fotbal... Şi Feri Vaştag ar dori să-l învingă pe Mike Tyson, dar nu va putea, indiferent ce sumă de bani i s-ar oferi. Numai că Dinamo nu mai este o forţă a fotbalului românesc. De la instalarea cuplului Dembrovschi - Şunda, Poli a câştigat 7 jocuri pe teren propriu, din tot atâtea susţinute, realizând un golaveraj excelent: 20-5. În aceeaşi perioadă Dinamo a evoluat de 7 ori afară, câştigând un joc, făcând o remiză şi pierzând 5 partide, golaveraj 5-10! Gruparea bucureşteană n-a triumfat decât la Constanţa, Tg. Jiu (cu Sportul) şi Galaţi, în 13 întâlniri, în deplasare. Deci, se putea. ● Poli a demonstrat în atâtea ocazii că dacă vrea să joace, pune osul, victoria nu-i poate scăpa. Să ne amintim doar de meciul cu Steaua sau cel cu Ceahlăul, când băieţii erau la -7 şi un nou pas greşit însemna încă de atunci retrogradarea. Nu vrem să fim tendenţioşi şi nici nu dorim să ne gândim că ar fi fost un nou pact cu Dinamo. Cert este însă că după cum au jucat timişorenii, multă lume a plecat de la stadion cu această impresie. ● Linia de mijloc, punctul forte al echipei, n-a avut randamentul scontat. Cu mâna pe inimă se poate spune că a fost cel mai slab joc de la cel cu Rapidul încoace. Şi atunci se naşte întrebarea: De ce chiar cu Dinamo? De ce acum, când lumea aştepta mai mult ca oricând victoria? Evident, eliminarea lui Iosif Rotariu a cântărit enorm, jocul după pauză fiind unul la întâmplare şi dacă nu era acel hent de campionat judeţean, Poli n-ar fi marcat în veci. De ce nu s-a încercat, la reluare, soluţia cu Ivan fundaş dreapta şi împingerea lui Kovacs în faţă, pentru întărirea compartimentului ofensiv? Multi au spus că echipa este obosită. Adevărat. Dinamo are un lot numeros, cu mai multe variante decât cele pe care le are Emeric Dembrovschi la ora actuală ● Deci, motive sunt destule. Şi obiective şi subiective. Concluzia este însă una clară: de 5 ani încoace Dinamo salută publicul şi pleacă mereu cu puncte în traistă. Până când? De ce mereu de la Timişoara? Până când acest oraş va fi supus lui Lupu&Co? De ce Pelici trebuie să părăsească terenul cu lacrimi în ochi şi nu Prunea?

SANDU USUSAN

... la cald ... la cald...

MARIAN BONDREA: *"Cel mai mare câştig l-a reprezentat atmosfera şi tribunele populate. A fost un meci peste nivelul D.N., Poli confirmând ascensiunea iar noi căutăm încă să ne afirmăm. Cred că suntem pe un drum bun iar rezultatul este echitabil şi mă mulţumeşte."*

EMERIC DEMBROVSCHI: *"Îmi pare rău pentru public, care a aşteptat o victorie şi pe care noi n-am reuşit s-o obţinem. Noi am resimţit oboseala din ultimele etape, pentru că avem doar 13 jucători care au dus greul. Eliminarea lui Rotariu ne-a dereglat jocul şi nu am mai reuşit să păstrăm rezultatul de 2-1 în favoarea noastră."*

ARBITRUL CORNEL SORESCU NU-L ARE LA INIMĂ PE "ROTI"!

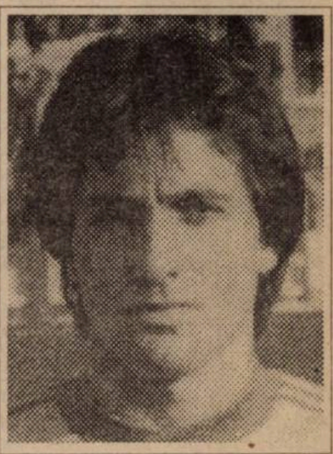

În minutul 44, în urma unui fault mai dur al lui *Lupu* asupra lui *Rotariu*, jucătorul lui Poli a ripostat verbal. Căpitanul lui Dinamo a ripostat şi el, dar într-o manieră de mahala (care de fapt îl caracterizează), scuipându-l pe adversarul său. Cu toate că n-a văzut faza în întregime, neconsultându-se nici cu tuşierul, arbitrul Sorescu a arătat cartonaşul roşu ambilor jucători. Iată ce ne-a declarat Rotariu, după meci: *"După intrarea dură a lui Lupu i-am arătat urmele pe care mi le-a lăsat, el adresându-se cu cuvintele <<ce vrei măi handicapatule>>. M-am dus spre el şi m-a scuipat în faţă. Arbitrul a fost cu spatele la noi".*

Să mai spunem că acelaşi Cornel Sorescu i-a mai arătat cartonaşul roşu lui Iosif Rotariu în acest sezon, în toamnă, când "Roti" juca la C.F.R. Timişoara. Eveniment petrecut în partida cu A.S.A. Tg. Mureş. Atunci jucătorul timişorean a primit o suspendare de 4 etape.

POLI PULS ◆ POLI PULS ◆ POLI PULS

ABSENŢE DE MARCĂ ÎN GIULEŞTI

Sâmbătă, 30 martie, alb-violeţii se vor deplasa la Bucureşti, pentru meciul cu Rapid, fără *Kovacs* - disjuncţie la umăr; *Trandu* - suspendat pentru cumul de cartonaşe galbene; *Rotariu* - suspendat după cartonaşul roşu văzut cu Dinamo. La aceste absenţe se mai adaugă şi accidentarea mai veche a lui Contescu. A venit probabil şi vremea rezervelor!

CE SE ÎNTÂMPLĂ CU GAZONUL DIN TIMIŞOARA?

La finele jocului cu Dinamo mai mulţi jucători ai Politehnicii se plângeau de starea gazonului: *"De acest teren nu se mai ocupă nimeni. Este inadmisibil de tare. A rămas aşa de pe vremea îngheţului. Aproape că nu poţi să controlezi mingea"*, declara nemulţumit căpitanul alb-violeţilor, *Sorin Vlaicu.*

TITI VARGA RĂMÂNE UN SIMBOL

Când crainicul stadionului, Dan Marincu, anunţa numele jucătorilor bucureşteni, galeria timişoreană a reacţionat aşa cum era de aşteptat. Fiecare nume a fost însoţit de "complimentul" <<să moară>>. Mai puţin în cazul lui Titi Varga, care a fost aplaudat la scenă deschisă.

CONSTANTINE, CONSTANTINE, CINE TE-A MAI ADUS ŞI PE TINE?

La vestiare, după ultimul fluier al centralului Cornel Sorescu, a avut loc obişnuita conferinţă de presă. La finele ei, trimisul special al "Gazetei sporturilor", Constantin Firănescu, îi cerea părerea antrenorului Emeric Dembrovschi în legătură cu ce note să le acorde jucătorilor lui Poli! Asta putea s-o facă şi la telefon, de la Bucureşti. N-avea rost să bată atâta cale de pomană!

DERBY GLORIA IA 3 GOLURI ȘI NU 3... PUNCTE

CSM REȘIȚA - GLORIA REȘIȚA 3-0 (1-0)

Stadion Valea Domanului, spectatori 1000, teren bun, timp frumos. ● *Prețul biletului de intrare: 2000 lei*
Arbitri: S. Crângașu (Ploiești) - Ad. Vidan (Curtea de Argeș), M. Deaconu (Ploiești).
Observator: Petre Mehedințu (Timișoara).
Cartonașe galbene: Doană, Balea, M. Bătrânu, Dincă, I. Pătru.
CSMR: *Boșca (cpt.) 6 - Em. Șerban 5,5 - Căprariu 6 (62, Cojocaru 7), Ibric 6,5, Panescu 6 - Ciucur 7, Balea 5,5 (67, M. Bătrânu 5,5), Doană 6,5, Marinescu 6,5 - Szijj 7, Cr. Pușcaș 7,5 (80, Poienariu)*
Antrenor: M. Chivu. Pe bancă: Ianu, Moise.
GLORIA: *Fekete (cpt.) 4 - I. Pătru 6,5 - Tuluc 5, Costescu 4,5, Veche 5,5 - Marcu 4,5 (89, P. Dumitru), Cepoi 5,5 (88, Laczko), Dacica 6,5, Dincă 5,5, Decuseară 5,5 - Ciornei 5 (72, Furdui 5).*
Antrenor: C. Otil. Pe bancă: Toader, D. Radu.
Au marcat: SZIJJ (35), de la 3 metri, reluând în gol mingea respinsă în fată de Fekete, la sutul lui Ciucur; CR. PUȘCAȘ (61), "vinclu" dintr-o lovitură liberă de la 17 metri; CIUCUR (88), șut-centrare din colțul careului mare.

● Mult zgomot pentru nimic înaintea acestui derby considerat a fi "caritabil" și încheiat cu un scor de forfait în favoarea echipei number one a Reșiței, scorul fiind însă putin prea sever în raport cu desfășurarea meciului. ● Favoritii disputei au abordat primele minute de neînțeles de reținut jocul, ca dealtfel și anterioarele meciuri de pe teren propriu. Astfel, n-a fost nici o minune că "glorioșii" au jucat dezinvolt nu mai puțin de 35 minute, Dacica (minutul 15), Cepoi (21), Decuseară (33) și Ciornei (35) provocând panică în defensiva gazdelor și arătându-le antrenorilor Chivu, Iovan și Ilieș, ex-fundași în carierele lor de jucători, de unde derivă marea problemă a CSM-ului. ● Primul șut pe spațiul porții lui Fekete, expediat de Ciucur, a stat la originea deschiderii scorului. Până atunci, doar Marinescu, în minutele 20 și 33, a mai încercat sutul, dar n-a nimerit ținta, iar Doană, în debut (min. 8), aflat în careul mic al Gloriei, la o centrare, a lovit mingea ca un fundaș,... respingând-o. ● CSM-ul a dat însă recital în partea a doua, Gloria stingându-se încet și periclitând poarta lui Boșca doar prin șutul lui Dacica, de la 20 metri. ● Dacă pe banca lui Gloria profesorul Carol Oțil, care a reușit în numai 6 zile să ordoneze jocul dezlânat al echipei sale, a stat liniștit, pe banca CSM-ului în schimb Chivu și Iovan au fost ca 2 vulcani în erupție, chiar și atunci când soarta meciului era pecetluită, ce-i drept, în "țarcul" lor regulamentar. ● Victoria CSM-ului reflectă pe deplin "distanța" dintre cele două rivale locale în clasament. Obținerea a cel puțin unui egal de către Gloria ar fi declanșat diverse supoziții relative la acest meci.

PETRU FUCHS

JUCĂTORUL MECIULUI

CRISTI PUȘCAȘ

"Nu pot decât să adresez colegilor mei de echipă un sincer bravo pentru victorie. A fost efectul muncii de la antrenamente, rodul seriozității și al dăruirii totale cu care am abordat meciul. Mă bucur și pentru golul reușit din lovitură liberă. Până acum, la antrenamente, îmi reușeau toate, iar la meciuri, nu. Azi am spart gheța și va deveni o regulă!"

Stângul teleghidat lui Cristi Pușcaș întinde a doua oară plasa lui Fekete

la cald... la cald... la cald...

CAROL OȚIL (antrenor Gloria): *"Gloria a dovedit că are un <<respect>> foarte mare fată de adversarul întâlnit....Am dominat prima repriză, păcat că n-am finalizat. După pauză le-am cerut băieților să mențină diferența de un gol în primele 15 minute și apoi să contraatacăm, dar n-am reușit. Totuși, echipa joacă, are o atitudine mai pozitivă, angajamentul e sporit. Sper ca în continuare să reușim o schimbare radicală în bine în vederea evitării retrogradării."*

MIRCEA CHIVU (CSMR): *"Nici acum nu mi-a trecut răgușeala și supărarea de sâmbăta trecută, când puteam obține un rezultat bun la Baia Mare. Azi, ai mei au început, ca de obicei, foarte timid, datorită fricii de jocurile cu suspiciuni, cum a fost și cel cu CFR. Apoi și-au dat drumul, și au jucat ca în primele etape ale campionatului. Iar dacă golurile lui Pușcaș și Ciucur au fost spectaculoase, răsplătind astfel galeria, care ne-a încurajat tot timpul, defensiva în schimb rămâne vulnerabilă. Până cu o oră înaintea meciului am căutat soluții împreună cu Iovan, o cauză fiind suspendarea stupidă a lui Ciocoi, o piesă importantă în angrenajul defensiv. Mă bucur de revenirea lui Cojocaru, care în această săptămână a semnat contractul cu clubul, nu eu fiind vinovat pentru nefolosirea lui până acum."*

POMPIERI PENTRU LINIȘTEA NOASTRĂ. Și mașina pompierilor a fost mobilizată pentru derby-ul reșițean, probabil pentru a potoli eventuala vâlvătaie ce ar fi izbucnit la ciocnirea celor două rivale, alături de mașinile Salvării și Poliției. Meciul a fost însă liniștit, în spirit de fair-play, talpa lui Panescu la Marcu, în minutul 1, trecând ca un eveniment izolat.

O UNIRE PENTRU GLORIA. Supărarea băncii tehnice a Gloriei la golurile încasate a fost oarecum atenuată de știrile venite de la Oradea, unde Unirea Alba Iulia a înscris de fiecare dată la câteva minute după primele două goluri "căzute" în Valea Domanului. în ultima etapă, la Oradea, se preconizează un adevărat derby to be or not to be în Divizia A II, F.C. Bihor - Gloria.

BALEA, UN TALENT CAPRICIOS. Balea, unul dintre noii jucători ai CSMRului, care, alături de Pușcaș, joacă "dintr-una", este un talent capricios, alternând meciurile bune cu cele slabe. Cu Gloria, Balea a fost notat cu indulgență de către redactorul nostru, Petru Fuchs, cu 5,5, având pe deasupra și o izbucnire nervoasă în fata tribunei și a băncii tehnice la înlocuirea sa.

"COJO" SEMNEAZĂ CU CSM. Constantin Cojocaru, reântors de la Motru, a condiționat revenirea sa în Valea Domanului de satisfacerea unor pretenții materiale (apartament, bani), negocierile între jucător și club trenând în acest sens până cu câteva zile înaintea meciului cu Gloria. În care, timp de 38 minute, Cojo a dat satisfacție, semn că semnarea contractului a prins bine ambelor părți.

PE TOȚI VI-I DĂDEAM!. Mulțumirile adresate fostului președinte Simion de către fan Club Rosso-Neri,pentru sprijinul acordat galeriei, n-au rămas fără ecou, conducătorii galeriei discutând cu noul președinte Marius Popescu problemele legate de prezența ei la arena din Valea Domanului. Și, poate și din invidie față de predecesor, Marius Popescu a scos 50.000 lei din buzunar, oferindu-i galeriei și spunând: *" Dacă aveam mai mulți în buzunar, pe toți vi-i dădeam."* Apropo, oare cât l-a costat pe Marius Popescu chemarea pompierilor, pentru eventualul incediu iscat de petardele și fumigenele galeriei echipei sale?

ROȘCA ȘI COCA, NEPREZENTARE. Victor Roșca și Adrian Coca, retrogradați de către Consiliul de Administație al clubului Gloria de pe banca tehnică a echipei la centrul de juniori, nu s-au prezentat la noua lor slujbă, solicitând un concediu și apreciind ca necontractuală decizia luată în cazul lor. Așteptăm deci încheierea concediului celor doi, pentru noi evenimente.

CU MITRALIERA PE MASĂ

CAROL OȚIL

``N-am stat niciodată la cotitură``

Înfrângerea Gloriei Reșița pe teren propriu din etapa trecută(0-2 cu Corvinul)a declanșat o reacție dură a Consiliului de administrație al clubului reșițean, care i-a eliberat din funcția de antrenori ai echipei de seniori pe Victor Roșca și Adrian Coca, aceștia trecând la centrul de copii și juniori. În locul lor a fost numit profesorul Carol Oțil. Ocazia de a schimba câteva vorbe a apărut la o oră după meciul CSMR-Gloria.

Rep: Domnule profesor, încerc să vă abat de la efectul meciului care s-a încheiat acum o oră și vă iau cu mine în trecut.În vara anului 1992, cu d-voastră la timonă,CSMR-ul a promovat în primul eșalon. Apoi, ați plecat în Germania. Ce s-a întâmplat de fapt atunci, de n-ați cules roadele muncii dumneavoastră?

C.O.: În vara acelui an, ar fi trebuit să perfectez un contract cu clubul, așa cum au procedat toate echipele care au trecut la profesionism.Însă acest lucru a tot amânat momentul stabilizării mele la echipă. Tot în acel timp mulți si-au retras sprijinul dat echipei. De exemplu, directorul Vodă, de la CSR, ne-a dat afară de pe terenul din Minda, Primăria a organizat concerte rock în Valea Domanului, iar noi nu aveam unde să ne pregătim. Au mai fost și altele, așa că am rămas fără nici un sprijin. Mi s-a părut că asta dorea conducerea clubului și unele personalităti din exterior. cu toate că am promovat după o sentință la "masa verde", meritul echipei nu poate fi contestat. Am fost acolo, mereu în frunte.

Rep: Se zvonea că ați cerut un milion de lei ca să rămâneți la echipă. Așa a fost?

C.O. : Ca reșițean, crescut în curtea CSMR-ului, am făcut studii superioare pentru a avansa în ierarhia profesională. Am fost secundul lui Ioan Reinhardt în vechea Divizie A.Normal, stimez CSMR-ul, așa cum stimez și Gloria sau pe cei de la Anina, cu care am mai colaborat.

Rep: Dupa dvs., la timona echipei au urmat Copăceanu, Uțiu, Ilieș, Georgevici, Petrescu, etc. S-a cîștigat primul meci cu Sibiul și apoi nimic, în tot turul.

C.O.: Echipa a mai mers puțin în virtutea pregătirii făcute de mine.

Rep: Ce ați făcut în Germania?

C.O.: După o ultimă discuție cu jucătorii, am plecat în Austria, fiindcă nimeni nu m-a reținut, apoi am luat hotărîrea să rămîn în Germania, la cumnatul meu.Din păcate, și azi fotbalul din Caraș-Severin este privit cu pasivitate. Se ajută doar dacă sunt...prieteni.

Rep: Ce echipe ați antrenat în Germania?

C.O.: Am început cu o echipă de liga a IV-a, apoi am condus pe Preseno Hameln. Neavând licența de antrenor, pe hîrtie figura altcineva. La amatori mai merge. Muncești ziua și în timpul liber faci sport.Începusem să fac cursul de antrenori de la Koln, dar sta-rea sănătății mamei mele, aflată în România, m-a făcut să mă întorc foarte repede la Reșița.

Rep. :Cum ați rezistat fără fotbal după ce ați revenit acasă?

C.O.: N-am stat degeaba. Am urmărit tot ce s-a petrecut la Reșița, Caraș și chiar în Timiș, pe linie fotbalistică.

Rep: Cum ați primit apelul lansat de conducerea Gloriei, de a prelua echipa în acest moment nefavorabil?

C.O.: Să știți că eu nu am stat niciodată la cotitură.Sunt foarte bun amic cu toți colegii mei, ne ajutăm mereu reciproc. Deci niciodată n-am influențat pe nimeni ca să fiu angajat în locul altui coleg. Dovada clară este faptul că am activat la toate eșaloanele, de la copii pînă la seniori. Meseria de antrenor este frumoasă, dar și ingrată.

Rep: Gloria este la -10 la adevăr și pe penultimul loc al clasamentului. Sunteți cumva un colac de salvare?

C.O.: Nu. Nici colac de salvare, nici scamator.Dar nici vizionar, să promit că salvez echipa. Cu toate că acum câțiva ani buni, cînd se acordau două puncte la victorie, am preluat-o pe Gloria la -5 și am terminat la 0, la mijlocul clasamentului. Azi ,cineva trebuia să se ocupe și de această echipă. După multe discuții, am considerat că am o datorie morală față de orice echipă din județul meu să încerc să redresez în primul rînd jocul echipei. Vreau să readuc Gloria la jocul ei denumit "total" și care, în eșalonul în care evolua, îl aplica sistematic.

Rep: Președintele secției , dl. Gabi Vanea, spunea că face demersuri să-l aducă pe Dan Firițeanu în funcția de director sportiv la Gloria.

C.O.: Aș lucra cu plăcere alături de el, nu ar fi pentru prima oară.Bineînțeles că nu aș avea nici o obiecție.

Rep.: Unde este hiba la Gloria?

C.O.: De felul meu sunt un truditor. Vreau să schimb concepția de joc, atitudinea față de joc. Azi (n.r.-sîmbătă), cu toate că am pierdut, am sesizat o schimbare.În prima repriză consider că am fost "peste" adversar.

Rep: Nu v-ar trebui niște întăriri? Bălean nu lipsește din angrenajul echipei?

C.O.: De Bălean am fost mulțumit ori de cîte ori am lucrat împreună.

Rep: Ați încheiat vreun contract cu Gloria?

C.O.: Avem o înțelegere scrisă și vom perfecta ultimele detalii săptămîna aceasta.

Rep: Ce pretenții aveți?

C.O.: Ca într-o familie, tata, mama și copilul formează un triunghi care trebuie să funcționeze perfect. Așa este și în cadrul unui club , triunghiul conducere-jucători-antrenori are un procent de 33,33 la sută pentru fiecare!

A consemnat

PETRU FUCHS

A SIGNORA" S-A DEZUMFLAT REPEDE

- UTA 2-0 (2-0)

Corvinul, teren bun, timp frumos, spectatori 2500
. M.Neagoe (Craiova),-M.Sandu (Buzău),Al.Nicolae
oiesti).
bservator: I.Barbu (Pitesti)
Cartonase galbene: Bardac, Mocioi.
CORVINUL:Popa 7- Bardac 7, Cires 6,5, Bordeian 8, Botezan 6,5 (54, Petroiesc 6,5) - Anita 8, Chezan 7,5, Gabor 8 (61, Ciorea 7) - Mocioi 6,5, Mitrică 7 (74, Pacurar 7,5), Persa 7.
Antrenor: G. Stan. Pe bancă: Lobont, Haidiner.
UTA: Sinescu 5,5 - R. George 7 - Szell 6, Lucaci 6, Dronca 7 - Csipkar 6 (68, Cibi 6),Baciu 6, Grădinaru 6 (18, Todută 6,5), Mănăilă 7 - Vancea 5,5 (64, Printipiu 6), Stefeligă 6.
Direcor tehnic:Ion V. Ionescu. Pe bancă: Pap,Stefănescu.
Au marcat: GABOR (min. 3), care a executat cu efect o lovitură liberă din apropierea careului de 16 m arădean, traiectoria balonului surprinzându-l pe Sinescu; PĂCURAR (min. 82), dintr-o pasă a lui Ciorea printre fundasii adversi, cu un sut din marginea careului.

Asteptat cu mult interes, avînd în vedere că precedentul joc acasă (0-4 cu FC Maramureș) a adus un adevărat seism în rândurile echipei Corvinul, meciul cu UTA a fost la discreția gazdelor. Hunedorenii au prezentat o nouă formulă de joc, introducând în teren cîtiva tineri, care se anunță de perspectivă ● De cealaltă parte, UTA nu și-a găsit cadența, poate și datorită faptului că locul secund nu mai aduce prezența la barajul de promovare ● Practic, meciul s-a disputat într-un singur sens-către poarta lui Sinescu. ● După înscrierea primului gol, gazdele vor avea și alte ocazii de a înscrie, cele mai notabile fiind ratate de Persa(min. 6),Mocioi (min. 23) și Anita (min. 38) ● În partea a doua am asistat la atacuri mult mai consistente ale Corvinului, însă tot ratările vor fi cele care vor anunța majorarea scorului, cu 8 minute înainte de final. A fost o fază contestată de arădeni, care l-au admonestat pe tusierul Nicolae pentru nesemnalizarea poziției lui Păcurar, considerat de oaspeți că ar fi fost în ofsaid. ● În concluzie, o victorie meritată a Corvinului, care s-a reabilitat în fața propriilor suporteri, după esecul din partida cu FC Maramureș.

NICU GAVREA

JUCĂTORUL MECIULUI

ROMULUS GABOR

"Cred că am obținut o victorie meritată în fața unei echipe bine așezate în teren.Mi-am dorit foarte mult să revin pe gazon și de aceea mă bucur că am reușit să înscriu și un gol, cred eu foarte necesar în economia jocului. Trecând și de acest hop, nu ne gândim decât la meciurile viitoare."

TOP & ANTI TOP

ÎNTRE CEZAR...

1. CRISTI PUSCAS. Evoluția foarte bună a atacantului reșițean a entuziasmat asístenta din Valea Domanului.
2. CSM RESITA. Într-o săptămână în care formațiile din zona "Fotbal vest" au cam dat-o în bară, un cuvânt bun pentru roș-negri, care în primul rând și-au jucat corect sansele, chiar dacă fratii vitregi de la Gloria au venit cu "mâna întinsă" după puncte.

3216. UTA. Două deplasări, două esecuri, 5 goluri încasate, nici unul marcat!
5001. CFR TIMISOARA. Feroviarii s-au prezentat în Moldova cu crampoane necorespunzătoare pentru terenul înghețat de acolo. Băieții au uitat că primăvara vine la Suceava cu întârziere de câteva săptămâni fată de Timisoara.
7004. GLORIA RESITA. Norocul celor din Govândari (3 înfrângeri consecutive, 0-9 golaveraj) s-ar putea numi FC Bihor. Altfel...
9389. ARBITRUL TITIRISCĂ. Cavalerul fluierului din Brăila a validat primul gol al sucevenilor, după ce un jucător de la Bucovina și-a potrivit balonul cu mâna, invocând că a fost cu spatele la fază. Dacă va continua să arbitreze în halul ăsta nu ne vom mira când cineva îl "piscă" pe acest Titiriscă!

...ȘI MĂGAR

REZULTATE A1

Metrom Brasov - Dunărea Călărași 2-0; Steaua Mizil - Dunărea Galați 1-0; Oțelul Târgoviste - Dacia Pitești 4-1; Portul Constanța - FC Caracal 1-0; ARO Câmpulung - Cetatea Tg. Neamț 1-0; Gloria Buzău - Rocar Bucuresti 1-0; Poiana Câmpina - Metalul Plopeni 0-1; FC Onesti - Dacia Brăila 2-0; Electroputere - Tractorul Brasov 1-0.

În clasament: **1. Oțelul Târgoviște 44p.** (52-17); **2. Dacia Brăila 41p.** (36-15); **3. Metrom Brașov 35p.** (25-16)... **16. Cetatea Tg. Neamț 24p.** (23-29); **17. FC Caracal 21p.** (25-31); **18. Portul Constanța 21p.** (26-42).

CELELALTE REZULTATE

ASA TG. MUREȘ - UNIREA DEJ 3-2: Stanciu (13), Ciolosboc II (25), Enyedi (42) - Fărcaș (31), Miclea (69, autog.)
FC BIHOR* - UNIREA ALBA IULIA 0-2: Pusztai (39), Luca (84)
FORESTA FĂLTICENI - FC MARAMUREȘ 3-0: Bălan (47), Ciolocă (62), Ilies (83)
JIUL PETROȘANI - FC VÂLCEA 2-0: Neiconi (2), Movilă (54).
MINAUR ZLATNA - GAZ METAN 2-0: Duță (21), Găldean (55).
OLIMPIA S.M. - MINERUL MOTRU 1-0: Fabian (90, penalty). Eliminat Kovacs (Minerul) - 90.

*Zsolt Musznai este noul vicepreședinte al orădenilor.

ETAPELE VIITOARE

Et. 22 - Miercuri, 27 martie:

FC Vâlcea - ASA Tg.M.; FC Maram. - Bucovina; UTA - CSM Reșița; Gaz Metan - Corvinul; Gloria - Fălticeni; CFR Timisoara - Jiul Petroșani; Motru - Min. Zlatna; FC Bihor - Satu Mare; Alba Iulia - Unirea Dej.

Et. 23 - Sâmbătă, 30 martie:

Satu Mare - Alba Iulia; ASA Tg.M. - CFR Timișoara; Min. Zlatna - FC Bihor; Jiul Petrosani - FC Maram.; Unirea Dej - FC Vâlcea; CSM Resita - Gaz Metan; Bucovina - Gloria; Corvinul - Motru; Fălticeni - UTA.

CLASAMENT A II

	TOTAL							ACASĂ					AFARĂ					ADE-VĂR
1	JIUL PETR.	21	15	2	4	35-9	47	11	11	0	0	25-1	10	4	2	4	10-8	+14
2	FĂLTICENI	21	12	2	7	29-17	38	11	10	1	0	24-4	10	2	1	7	5-13	+5
3	UTA	21	10	5	6	41-23	35	10	8	2	0	28-5	11	2	3	6	13-18	+5
4	ASA TG.M.	21	11	2	8	35-25	35	11	9	1	1	25-4	10	2	1	7	10-21	+2
5	CSM REȘ.	21	10	3	8	31-24	33	10	9	1	0	27-8	11	1	2	8	4-16	+3
6	UNIREA DEJ	21	10	2	9	36-27	32	11	9	2	0	27-5	10	1	0	9	9-22	-1
7	FC MARAM.	21	10	2	9	29-35	32	11	9	1	1	23-7	10	1	1	8	6-28	-1
8	GAZ METAN	21	8	6	7	27-22	30	10	6	4	0	16-2	11	2	2	7	11-20	0
9	CFR TMȘ.	21	10	3	8	28-28	30	11	10	1	0	21-4	10	0	2	8	7-24	-3
10	CORVINUL	21	8	5	8	30-28	29	10	6	2	2	19-9	11	2	3	6	11-19	-1
11	BUCOVINA	21	9	2	10	29-38	29	11	8	1	2	23-14	10	1	1	8	6-24	-4
12	MIN. ZLATNA	21	8	4	9	31-23	28	10	8	2	0	27-3	11	0	2	9	4-20	-2
13	ALBA IULIA	21	8	2	11	26-30	26	10	7	1	2	21-10	11	1	1	9	5-20	-4
14	SATU MARE	21	8	2	11	26-33	26	10	8	0	2	19-6	11	0	2	9	7-27	-4
15	MOTRU	21	7	4	10	23-28	25	10	7	2	1	19-6	11	0	2	9	4-22	-5
16	FC BIHOR	21	7	2	12	24-41	23	10	7	1	2	23-8	11	0	1	10	1-33	-7
17	GLORIA	21	7	2	12	17-39	23	11	6	2	3	14-9	10	1	0	9	3-30	-10
18	FC VÂLCEA	21	4	4	13	17-44	16	11	4	3	4	15-13	10	0	1	9	2-31	-17

*) echipă penalizată cu 3 puncte

la cald... la cald... la cald...

ION V. IONESCU :" Asta este. După ce au fost vânduți 5 jucători în toamnă, echia noastră nu reuseste să se omogenizeze și nu poate să opună o rezistentă considerabilă în deplasare. Suntem încă în proces de reformare, avem o serie de jucători foarte tineri (17-18 ani) pe care încă nu am reușit să-i mobilizăm și să-i aducem la nivelul adversarilor noștri.Corvinul a jucat bine, schimbarea de antrenor determinând o mobilizare suplimentară. Arbitrajul a fost total defavorabil echipei noastre, dar nu aș vrea să motivez înfrângerea cu acest lucru.Corvinul a obținut o victorie meritată."

GABRIEL STAN: "Sunt bucuros de victorie.Echipa s-a mișcat binișor. A fost un meci greu, cu unele emoții, de aceea am dat unele sarcini speciale apărării.De fapt, UTA nu a avut nici o ocazie gol.În timpul care ne-a mai rămas la dispoziție cred că vom putea finisa câteva lucruri care trebuie puse la punct.Felicit întreaga echipă pentru prestația avută."

☺ miniCRONICI SUBIECTIVE ☹

La Suceava-i încă iarnă

BUCOVINA SUCEAVA - CFR TIMIȘOARA 2-0 (0-0)

DAN FIRIȚEANU (antrenor CFR): "Gazdele au jucat destul de aspru. La Suceava am dat de un teren înghețat, cu nămeți pe margine! Din păcate nu ne-am asteptat la asa ceva și n-am avut crampoane potrivite. În repriza a doua totul s-a transformat într-o mocirlă așa că am păcătuit la posesia mingii. La primul gol, atacantul gazdelor si-a potrivit mingea cu mâna! În prima repriză am fost multumit de prestația echipei, dar în a doua a cam căzut eșafodajul tactic. Cu toate acestea, Florescu a ratat singur, cu poarta goală, de la 3 m. La 2-1 poate se schimbau datele problemei...

Am jucat cu: *Boldor 6,5 - Himcinschi 6 - Stoican 5,5 (73, Brehui), Ianoșev 7, Pavlov 5,5 (66, N. Petre 6), Chira 6 - Ianu 6, R. Sandu 6, Florescu 6 - Simcelescu 6, Foale 6,5."*

Au marcat: Murariu (46), Guriță (61). **D.P.**

ECHIPA FOTBAL vest

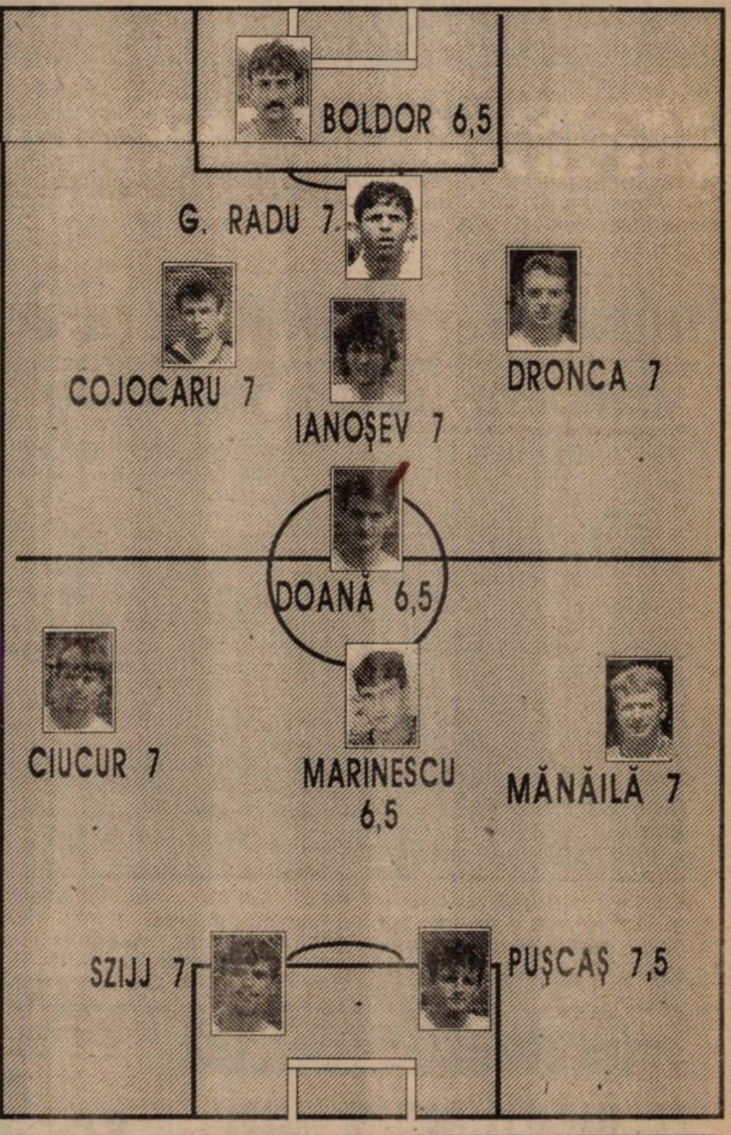

sc EDDA GOTIA & MANUSCRIS SRL
TIMIȘOARA ✦ CENTRUL COMERCIAL TOTALCO
Depozit "EDDA GOȚIA" ȘI TIPOGRAFIA MANUSCRIS
vinde EN GROS și AMĂNUNT
■ produse papetărie ■ birotică ■ rechizite școlare ■ hârtie și cartoane la formate, gramaje și culori diferite
ZILNIC între orele 10-18
tel. 056 / 164.363 int. 155

Bocşa nu mai are jucători

METALUL BOCŞA - VESTPETROM 2-3 (0-2)

Stadion "Metalul", timp frumos, teren bun, spectatori 200.
Arbitri: D. Curtean (Sibiu) - I. Alexe, Al. Simion (ambii din Mediaş)
Observator: V. Titorov (Baia de Aramă).
Cartonaşe galbene: Ulici, Mircea
METALUL: Perian - Talpeş - Avram (46,CÂINAR), Potra, Cocoş, Sbenghea - Marinescu II, Ciucur II, Martin (65, Ulici) - Tötösi, MARIŞESCU (cpt.).
Antrenor: S. Costachi. Pe bancă: Ulici II, Telechi, Topciu
VESTPETROM: Pătruţ - Ianoş - Mircea, ARMAN (cpt.), Rădoi, Julan - BENE, RIVIŞ (74, Sucigan), Burtea (76, Cociş) - Pupăză (80, Alb), BESERMAN
Antrenor: F. Domide. Pe bancă: Moraru, Zaharia.
Au marcat: BESERMAN (min. 12), din lovitură liberă lateral dreapta, în colţul scurt al porţii apărate de Perian; BESERMAN (min. 38), cu un şut din careu; TÖTÖSI (min. 46), cu capul, de la 6 metri, în colţul lung; MARIŞESCU (min. 68), din penalty, la un fault al lui Mircea chiar asupra sa; BESERMAN (min. 87), care după ce a driblat doi fundaşi a şutat pe sub Perian.
Jucătorul meciului: BESERMAN.

● Un meci frumos, fără durităţi şi comentarii la deciziile arbitrilor, cu multe faze de poartă de ambele părţi. ● Oaspeţii au mizat pe cartea contraatacului şi le-a ieşit, ei înscriind în acest mod trei goluri. ● Mai mult, la începutul partidei, Beserman a avut şi o bară, ceea ce ar fi trebuit să însemne un semnal de alarmă pentru bocşeni. ● Metalul, fără şase titulari, nu mai are efectiv, antrenorul secund Talpeş fiind neviot să intre de la începutul jocului.

I. TALPEŞ (secund Metalul): "***Nu mai am cuvinte. Am intrat în joc pentru că nu mai avem jucători. Cu copii ăştia ce putem face?***"

F. DOMIDE (antrenor Vestpetrom): ***"Nu dau declaraţii la "FOTBAL VEST" pentru că scriu tot invers."***

FLORIN NEMEŞ

Trei goluri în 5 minute

MOTORUL CFR ARAD - OL. SALONTA 3-1 (0-0)

Stadion Motorul, teren bun, timp frumos, spectatori 200.
Arbitri: C. Tutunaru - M. Prunariu, I. Ţuţurigă (toţi din Tg. Jiu).
Observator: C. Corocan (Reşiţa).
MOTORUL CFR: Ţapoş - Hirmler - ARHILIE, Porumboiu, Hidiş, MOGHIOROŞ - ADOLF (cpt), Aslău, Vlătănescu - Hada, Dolha (46, ZÂZÂ).
Antrenor: Ladislau Ghiţă. Pe bancă: Rusu, Neaga, Bărbosu, Condrea.
OLIMPIA: Rajos - L. HALASZ (cpt) - Ardelean, Chişe, G. Halasz - I. Maghiar (46. Dobray), Constandache, PEŢAN (79, Galea), Borza - Abrudan, ŞPĂTAR.
Antrenor: Dionisie Dobray. Pe bancă: L. Maghiar.
Au marcat: ARHILIE (67), după o fază încâlcită petrecută în careul oaspeţilor; ZÂZÂ (69), aflat în ofsaid, cu capul, la o centrare a lui Hada, la rândul lui aflat în ofsaid; ZÂZÂ (72), care a reluat în poartă o centrare a lui Moghioroş.
Jucătorul meciului: L. HALASZ.

● Hotărât lucru, îmi este dat să urmăresc echipa Motorul CFR de cinci etape ● Evoluţia ei este contradictorie, alternând meciuri bune cu unele mai nereuşite ● Această partidă a fost privită cu o oarecare uşurinţă, deoarece aveau în faţă o echipă sortită retrogradării. Cu toate acestea, echipa oaspete a prezentat o rezistenţă neaşteptată ● Până în minutul 69 s-a jucat de la egal la egal. În următoarele 5 minute soarta partiei a fost hotărâtă, arădenii reuşind trei goluri, care au adus liniştea (şi) pe banca de rezerve, neliniştită şi agitată până atunci ● Atrag atenţia asupra jucătorului L. Halasz, libero-ul echipei oaspete, care s-a detaşat prin prestaţia avută! ● Şi de une toată lumea se aştepta la o diferenţă mare de goluri, gazdele au trebuit să se mulţumească cu puţin ● Arbitraj slab, cu greşeli elementare, presupun consemnate şi de observatorul Cornel Corocan??

DIONISIE DOBRAY (antrenor Olimpia Salonta): ***"Rezultat normal. Consider că nu am fost mai prejos decât adversarul. Avem o echipă tânără. Cei doi copii care au intrat după pauză au 16 respectiv 17 ani neîmpliniţi."***

PAUL PALCU: ***"Nu sunt mulţumit de jocul prestat de echipa noastră. Dacă nici ăstora nu le-am umplut sacul, atunci pe cine mai reuşim să învingem la scor?"***

OVIDIU PĂCURARIU

Armătura - Ardeleanu 2-0!

VULTURII LUGOJ - ARMĂTURA ZALĂU 0-2 (0-0)

Stadion "Tineretului", timp frumos, teren bun, spectatori 100.
Arbitri: L. Capră (Simeria) - M. Nacu (Deva), L. Cioca (Petroşani).
Observator: Ioan Igna (Timişoara).
Cartonaşe galbene: Oprescu, Georgescu.
VULTURII: ARDELEANU (cpt.) - Galu - Hârb, Petroescu, Dobra - Popovici, Lupulescu (66, Negrilă), Sârb, Oprescu (46, Benescu) - Todorescu (80, Văcărescu), Eneşca.
Antrenor: Simion Moatăr. Pe bancă: Miron.
ARMĂTURA: Donca (cpt.) - GRIGORESCU - Sabău (46, Petrescu), Paşca, Mureşan - GEORGESCU, Iasko, Puşcaş - Iepure (68, Rus), Pop, CSALANOS.
Antrenor: Tiberiu Demian. Pe bancă: Ţăranu.
AU MARCAT: POP (min. 53), reluând din careul mic o minge "lucrată", pe dreapta, de Georgescu; GRIGORESCU (min. 65), finalizând o acţiune personală în care a driblat trei jucători, cu toată opoziţia bravului Ardeleanu.
Jucătorul meciului: ARDELEANU.

● A fost o primă repriză în care scorul a rămas alb datorită prestaţiei de excepţie a lui Ardeleanu,care şi-a salvat echipa de la gol în trei situaţii de "singur cu atacanţii adverşi". În plus, în min. 29, goal-keeper-ul gazdelor a parat penalty-ul executat de Georgescu! ● Cu un singur şut pe spaţiul porţii, Vulturii n-a pus probleme în atac. După pauză a urmat, din nou, o cădere fizică. ● Nervozitatea din tribună s-a transmis şi în teren, Todorescu trebuind să fie înlocuit pentru că a făcut o adevărată criză de isterie când i s-a reproşat de către chibiţi că ar fi... vândut meciul!?!

SIMION MOATĂR: ***"Avem câteva posturi deficitare care trebuie completate. După o primă repriză echilibrată, am clacat într-a doua. Cred că este mai degrabă un blocaj psihic şi nu o cădere fizică. Cădem moral după primul gol."***

TIBERIU DEMIAN: ***"A fost un joc mediocru. Am ratat ocazii cu carul! Valoarea lotului nostru nu este conformă cu poziţia din clasament."***

RAUL SPILLER

P.S.: Antrenorul SIMION MOATĂR a ţinut să precizeze că la Vulturii ***"nu vine cine când vrea la antrenamente"***, cum a apărut în "Fotbal vest". Din păcate, jucătorii ***nu pot*** veni la toate antrenamentele, fiind în majoritate elevi şi având, firesc, cursuri.

☺ miniCRONICI SUBIECTIVE ☹

CEL MAI SLAB MECI DE "AFARĂ"!

MINERUL ŞTEI - ASTRAL DETA 3-0 (2-0)

BATA FENIANŢ (director tehnic Astral): "Primele 15-20 de minute gazdele au jucat la intimidare. Jucătorii noştri s-au cam speriat şi au făcut cel mai slab joc în deplasare de până acum. Arbitrul s-a dovedit a fi "găzdar" şi a început să fluiere corect abia la ... 3-0! În min. 10 pe Mada practic l-au călcat în picioare. Solomon a acumulat al patrulea "galben" şi nu va juca în următorul meci.

Antrenorul Chimiuc a utilizat formaţia: ***Guţă - Solomon - Petrov, Mada, Brindescu (65, Cristea) - Ster, Deak, Cuvejdean (46, Farkaş), Moldovan, Mita (46, Marchiş) - Bochiş."***

Au marcat: Jurcă (22), Balaş (26), Luca (65)

D.P.

S.C. SILVIKRIN S.R.L.
Complex TOTALCO, hala 4
COMERCIALIZEAZĂ:
mobilier terasă şi interior, mobilier baie, articole de menaj
IMPORT GRECIA
într-o gamă variată de culori

CELELALTE REZU

CFR CLUJ - ANINA 2-0 (12), Oncică (85).

TURDA - CÂMPIA TURZI Moga (26) - Pârvu (73), Sălaj (80).

CUGIR - PHOENIX B.M. 2-1: Bucătăroiu (37), Bulz (77) - Berindean (12).

LAM. ZALĂU - BAIA BORŞA 6-1: Leţ (32, 57), Bode (34, 55), Gergely (49), Bartuş (87) - Sălăjan (66).

CAVNIC - UMT 0-1: Sasu (52). Telecom a stat.

CLASAMENT B4

1. CFR CLUJ	23	17	3	3	66-12	54	+18
2. CÂMP. TURZII	22	15	3	4	47-22	48	+18
3. ANINA	23	14	5	4	51-24	47	+14
4. UMT	23	13	6	4	51-15	45	+9
5. DETA	22	12	5	5	46-16	41	+11
6. FC ARAD	22	12	4	6	49-20	40	+7
7. ARM. ZALĂU	23	11	3	9	33-29	36	+3
8. PHOENIX	23	11	2	10	60-29	35	-1
9. BAIA BORŞA	22	11	2	9	32-35	35	+2
10. PECICA	23	11	2	10	46-53	35	+2
11. CUGIR	23	10	4	9	27-37	34	-5
12. ŞTEI	23	10	2	11	42-36	32	-4
13. MOTORUL	23	10	2	11	34-39	32	-4
14. TURDA	22	7	6	9	33-33	27	-6
15. LAM. ZALĂU	23	7	1	15	22-64	22	-11
16. BOCŞA	23	6	3	14	28-39	21	-12
17. CAVNIC	23	5	4	14	13-43	19	-17
18. SALONTA	23	3	3	17	16-78	12	-24
19. LUGOJ	23	1	0	22	13-87	3	-30

ETAPELE VIITOARE

Et. 25 - Miercuri, 27 martie
Salonta - Bocşa; Câmpia Turzii - CFR Cluj; Pecica - Cavnic; Anina - Cugir; FC Arad - Lam. Zalău; Phoenix - Lugoj; Arm. Zalău - Motorul; Deta - Turda; Baia Borşa - Minerul Ştei. UMT stă.

Et. 26 - Duminică, 31 martie
Lugoj - Anina; Bocşa - Arm. Zalău; Turda - Baia Borşa; CFR Cluj - Cugir; Câmpia Turzii - Deta; Minerul Ştei - FC Arad; Motorul - Phoenix; Cavnic - Salonta; Lam. Zalău - UMT. Pecica stă.

mu cei Notti Urai n-a pr gol în 3 deplasări, alb-negrii acumulând 7 puncte din 9 posibile, afară.

2. VESTPETROM PECICA. Chiar dacă antrenorul lor, Flavius Domide, refuză să dea declaraţii pentru săptămânalul nostru, performanţa pecicanilor trebuie subliniată, ei ajungând la +2 în clasamentul adevărului.

3. IONUŢ POPA. Nelipsit în topul nostru, după victoria cu 8-0, din etapa intermediară, cu Minerul Cavnic, antrenorul lui F.C. Telecom Arad, a mai făcut un pas spre peninsulă. Vă putem asigura că acum se află la graniţa dintre Croaţia şi Slovenia!!

- - - - - -

3333 ASTRAL DETA. Deşi întărită cu Fane Bathory, trupa lui Ghiţă Chimiuc a suferit o usturătoare înfrângere la Ştei. - - - - - - - --

8001. METALUL BOCŞA. Cu toate că a apelat şi la serviciile lui Tapleş şi Costachi, Metalul a pierdut un nou joc pe teren propriu. Aşteptăm pe viitor si debutul în formaţie al preşedintelui Puiu Mischie! Poate aşa va veni şi mult aşteptata victorie!

...ŞI MĂGAR

REZULTATELE ETAPEI A 23-A

Sticla Turda - CFR Cluj 0-0; Phoenix - Minerul Anina 5-0: N. Pop (5), Ardelean (24), Irimuş (75 - penalty), Berinde (76), C. Mureşan (85); **C. Turzii - Min. Ştei 4-0:** Rus (19), Mâciu (51 şi 63), Sălăgean (88); **Astral Deta - Lam. Zalău 6-0:** Deac (23 şi 30), Bochiş (31 şi 42), Şter (51), Farcaş (62); **FC Arad - Min. Cavnic 8-0:** Pârvu (11), Mariş (25), Nini (28), Boloş (32), Câmpian (33), Barna (54), Pătruţ (73), Madoş (87). **UMT - Bocşa 4-0:** Miclea (31), Miculescu (35), Sasu (44), Briciu (51); **Pecica - Motorul 3-1:** Ianoş (36), Pupăză (52), Bene (70) - Arhilie (72); **Arm. Zalău - Met. Cugir 0-1:** Dan (88); **Ol. Salonta - Vulturii Lugoj 2-1:** Peţan (52 şi 70) - Todorescu (41). Baia Borşa a stat.

Magazinul ■ MAGNET ■
specializat în produse audio-video
Str. Alba Iulia nr.5
telefon 191.006
Program: luni-vineri 9 - 19^{30}
sâmbătă 10 - 16
■ televizoare color cu sau fără teletext cu diagonală de 37, 51, 54, 63, 70, 72 cm GRUNDIG, SIEMENS, SCHNEIDER, PHILIPS, THOMSON, DAEWOO, SAMSUNG, TELEFUNKEN, GOLDSTAR
■ video recorder şi player
■ combine muzicale, sisteme Hi - Fi
■ radiocasetofoane simple şi duble cu CD
■ CD playere portabile
■ radiocasetofoane auto
■ boxe
■ casete video şi audio, casete înregistrate
■ CD-uri
■ căşti
■ produse foto, aparate KODAK, POLAROID

OCHI ÎN OCHI

VIOREL VANCEA

"Trebuie să câștigi mereu, că nu se știe ce-ți rezervă viitorul!"

REP.: ***Vivi, ai fost unul dintre primii fotbaliști români care după evenimentele din '89 au activat în fotbalul maghiar. Te rog să prezinți traiectoria ta în Ungaria în perioada 1990 - 1996.***

V.V.: În anul 1990 eram la FC Bihor Oradea și la solicitarea antrenorului Mezei, am semnat pentru clubul Videoton Szekesfehervar, pe șase luni. Mezei a trecut la Honved și m-a luat cu dânsul. Așa am jucat doi ani la Honved, în primul am câștigat titlul de campioană a Ungariei, iar în al doilea am reușit clasarea pe locul trei în campionatul maghiar. O dată cu plecarea lui Mezei, mi-am continuat și eu periplul maghiar și am ajuns la Beckescsaba, echipă cu care am reușit un loc patru și un loc trei în campionat. Eu sunt bihorean, am dorit să mă apropii de casă și am revenit la FC Bihor. Am început bine campionatul, am reușit un răsunător 6-0 cu Poli Timișoara, dar au urmat lupte interne pentru putere la clubul bihorean, care au dus la dezbinarea echipei. M-am reîntors în campionatul maghiar la BVSC Budapesta, cu care am semnat un contract pentru un an. Antrenor era... bineînțeles Mezei. În vară am avut o discuție mai lungă cu Mezei, de fapt eu îl înlocuisem pe Bognar, care era accidentat, cal care jucase peste patruzeci de jocuri în echipa națională a Ungariei și în campionatul francez, la Auxerre. Jucam pe același post, de conducător de joc, și Mezei a fost cel puțin corect spunându-mi: ***"Contez pe tine dar nu o să fii titular."*** Mi-a propus o echipă din liga a doua, Sopron, pe același contract până în vară. Eu fiind jucător profesionist, nu am stat prea mult pe gânduri și am acceptat situația. La sfârșitul turului echipa se afla pe locul trei. Conducerea nu a vrut să-mi achite salariul pe două luni, așa că s-a dovedit înțelegătoare și m-a cedat la UTA, cu care am semnat un contract până în luna decembrie 1996.

REP.: ***Cu ce gânduri ai venit la UTA?***

V.V.: În primul rând cu gândul de a juca fotbal, și apoi am de gând să mă stabilesc în Arad, deoarece familia mea este aici.

REP.: ***Ai lipsit aproape cinci ani din fotbalul românesc. Cum l-ai regăsit?***

V.V.: Nu mi-am putut forma o părere generală, dar cel puțin la UTA am găsit o echipă talentată, tânără, cu o conducere competentă, care a mai lucrat în fotbal și care, consider eu, vrea să ajute fotbalul arădean.

REP.: ***Ținând cont de experiența ta trăită în fotbalul maghiar, ai sfătui alți jucători români să activeze în Ungaria?***

V.V.: Numai în cazul în care sunt solicitați de primele trei echipe din campionat, altfel nu sfătuiesc pe nimeni. La același contract e mai bine acasă. V-o spun cu toată convingerea! Deși ungurii nu au un fotbal mai slab decât al nostru, conducătorii și antrenorii sunt mult mai pretențioși față de jucători, mai ales față de cei care vin de afară.

REP.: ***Va veni o vreme în care va trebui să te retragi din activitatea fotbalistică. Ce vei face în continuare?***

V.V.: Vreau să rămân în fotbal, deoarece nu văd ce aș putea face mai bine. Nu știu încă în ce domeniu să mă orientez; unde aș putea fi util.

REP.: ***Cum interpretezi ultimele hotărâri ale FRF-ului, în ideea în care acestea afectează, după părerea mea, clubul UTA?***

V.V.: Îmi pare rău de ce se întâmplă. Ne-a dat speranțe o zi - două, după care ni le-a luat. UTA trebuie să joace și să câștige, că nu se știe ce va fi. Poate va mai izbucni un scandal de genul Dacia Brăila - Poli Iași. Trebuie să fim sus mereu, prin aceasta dând suporterilor speranțe cel puțin pentru campionatul următor...

A consemnat

OVIDIU PĂCURARIU

CÂINII LATRĂ, CARAVANA TRECE...

de Miki Junea

PREȘEDINTELE SE PRICEPE

Dacă stau și cuget adânc asupra ultimei săptămân fotbalistice, constat că vestita scenă hamletiană domină c autoritate orice tablou jucat sau spontan al circului ridicat d renumiții noștri specialiști în show-bizz la rang de politic națională.

"Sărmane York"- aș spune eu, amintindu-mi de Iordănesc și a sa traiectorie înscrisă perfect în combinația a două plan înclinate: suiș și apoi coborâș rapid, exact ca un eviden drum de la sublim la ridicol. Un foarte didactic drum, bun de pus în manuale și arătat viitoarelor generații, neapărat născute după etapa brucaniană, cu rădăcini de stupid-people. Adică, feriți-vă și nu faceți ca el! Cât de bine se va conserv puterea exemplului până atunci, asta n-avem de unde s- știm. Dar oricum, noi nu mai avem nici o șansă întru "win of change!"

Acuma, este evident că abcesul din fotbalul românesc este atât de umflat, ceva demn de "consistența" unei bombe cu biogaz, încât un tip ca Iordănescu (care chiar dacă a sfârșit în ridicol, rămâne un tip) a crezut că poate scoate bisturiul protejat de un simplu tampon de tifon în nările-i ultrasensibile. Eroare, sărmane York, o spun din nou, când intri în mijlocul ticăloșilor, riști să te confunzi cu ei!

De fapt, jocul lui Iordănescu de-a demisia aduce cu traiectoria unei nave în jurul Lunii. În partea vizibilă a astrului, s-a testat cu această ocazie și starea națiunii ajungându-se la niște rezultate ... ciudate, pentru unii, dar, Doamne, îngrozitor de reale! Eșantionul testat la "Procesul etapei" este, vrem nu vrem, în concordanță cu logica și gândirea omului nostru. Astfel, s-a constatat că: a)Octavian Mitu=patron= partizan al inițiativei libere și a concurenței, un om care gândește logic și corect, a înțeles perfect gestul. Nu l-am cunoscut până acum dar, mi-a devenit simpatic; b)Ilie Năstase=un excelent sportiv și cam atât. Sosit în campanie electorală pe nervii noștri înotând în populism ieftin cât încape, gata de cununia cu compromisul, pe care bine a sesizat-o un telespectator. N-a priceput nimic, dar asta nu ne miră, dacă era invers, ar mai fi însemnat ceva! Între aceste două tendințe a fost judecat gestul lui Iordănescu, sigur, cu alte ingrediente mai mult sau mai puțin penibile, asta ducându-ne la concluzia că ar fi necesară o selectare a telefoanelor și în funcție de coeficientul de inteligență al celor care vorbesc... Deja, o inițiativă care se dorea un semnal de alarmă ceva mai serios, asupra nimicniciei fotbalului nostru, începuse să decadă. Nu, nu când a fost persiflat de miștocăreala lui Rică Răducanu care, atâta poate, atâta dă din el, săracu', nu, ci în momentul intervenției lui Dinu. Are Dinu ăsta ceva de Cyborg în el, ceva de speriat, acum i-a dat cu generalul și trădarea, ca și cum echipa națională ar fi un pluton de infanterie, zău așa! O fi Dinamo secție de cercetări penale, dar nici așa, să generalizăm, domnu Dinu, la elementele care vă definesc starea dvs. de procedură, mai multă liniște și mers pe brânci, parol! În caz contrar, nu vă mai mirați că vă ia lumea la goană și la șuturi în fund prin Timișoara!

Ei, dar am ajuns și în partea nevăzută a Lunii! Cu fulminantele vizite pe la Înalta Poartă, cu plâns în pumni și pocăieli. Ce să-i faci, on revient toujours... și cu asta, basta, am îmbrăcat o inițiativă care începuse prin a fi admirată, în desuetudinea noastră veșnică. Levantină până la infinit și înapoi, cu decor de mosc și saț, acoperind un interior de silă și latrină.

Deci, am aflat că El se pricepe la fotbal! Ca din întâmplare, suntem într-un an electoral... În afară de asta, dacă mai interesează pe cineva, ar trebui să mai știm că: francezii stau bine, merci, în fazele superioare ale cupelor europene, spaniolii cam la fel; că Bernard Tapie a fost urmărit pentru corupție și pedepsit fără pic de milă, exact când adusese trofeul suprem la Marsilia. Asta în timp ce noi îi dăm înainte cu "să ne trăiești nea Jeane", sau cu judecăți de valoare emise de Dumitru Dragomir sau, scuzați expresia, Romică Pașcu. Numai că, asta e, Franța are în spate 10 secole de cultură și civilizație. Cam asta e diferența...

Așa că, sărmane Iordănescu, dacă tăceai, filozof rămâneai!

P.S.: Domnul prim ministru Văcăroiu, o prezență constantă pe stadion a lipsit din noianul de interviuri. Să înțelegem că domnia-sa nu se pricepe la fotbal?

REPLAY

● Care o fi fost evenimentul fotbalistic principal al săptămânii care a trecut? Ce să fie, ce să fie? Aaa, da. A fost ceea ce s-ar putea numi "cacealmaua Iordănescu", adică luni una zicem și joi alta facem, că doar suntem "oameni integri, de o mare probitate morală". Am hotărât ca acest eveniment să-l tratez "de la coadă la cap". Deci, pentru început, să vedem ce s-a scris vineri, la o zi după conferința de presă a Generalului. Începem cu "Ziua", care atacă încă de pe prima pagină, și zice așa: ***"Iordănescu, la loc comanda"***, un titlu care-ți scoate ochii. Mai apoi se adaugă: ***"Umăr la umăr cu Mircea Sandu și beneficiind de logistica regimului Iliescu, el a reușit o strălucită manevră de învăluire a presei și a opiniei publice, pentru a-și slăbi adversarii din conducerea FRF*** (care or fi ăia, măi băieți?). ***Mircea Sandu se consolidează, Iliescu și PDSR câștigă capital electoral, iar Iordănescu un plus de popularitate și o aură de incoruptibil. Președintele FRF, Mircea Sandu, a obținut exact ceea ce-a urmărit, pretextul de a începe curățenia în Comitetul executiv al federației. Sau de a mima, măcar."*** ● Apropo de nedemisionarul președinte al FRF, care a dat încă o dată dovadă, dacă mai era nevoie, de incompetență dusă până la extrem, apropo de meciurile trucate: ***"S-a făcut mult tam-tam pe acest subiect. Eu consider că FRF NU POATE INTERVENI ÎN PROBLEMA MECIURILOR TRUCATE*** (subl. noastră) ***deoarece noi ne ghidăm după rapoarte de observare și foi de arbitraj. Acolo unde au existat dovezi, s-au găsit și soluții"*** (!?!?!?) Toată lumea este împotriva conducătorilor de cluburi, că fac, că dreg, că s-au îmbogățit din fotbal etc. Interesant ni se pare că peste acțiunile acestui incapabil pe nume Mircea Sandu se lasă întunericul, același întuneric ce domină fotbalul românesc. Până când, numai el știe. ● Unul dintre motivele pentru care Iordănescu și-a dat simulacrul de demisie a fost corupția din fotbal și meciurile aranjate. Buuun! Lucrul ăsta l-a spus până și ultimul chibiț care mai vine prin tribune (încă!). Toată lumea se aștepta ca selecționerul să facă o oarecare lumină în această problemă atât de discutată în ultimii 15 ani. Numai că, la conferința de presă a lui Iordănescu, așa cum era de așteptat, s-a discutat la modul general, ca între suporteri la colț de stradă. "Ziua" se referă pe larg la acest aspect: ***"Nici o vorbuliță despre cine anume compune mafia, cum acționează caracatița? Or fi un soi de creație folclorică, precum ielele, salatele din grădina Ursului sau Muma Pădurii. Toată lumea vorbește despre ele, dar nimeni nu le-a văzut la chip. Marele moment al dezvăluirilor n-a sosit încă".*** Pe același subiect, "Gazeta" de vineri adaugă: ***"E ușor să faci afirmații în general. Toate categoriile care fac fotbalul cer dovezi palpabile. Dar ele nu sunt oferite nici măcar de marii procurori, care atacă trucajele și fac o proză demagogică*** (subl. noastră) (...) ***Din păcate, omul cel mai îndreptățit să pună capăt corupției vorbește numai în general. Și când vorbești doar la general, înseamnă că faci demagogie".*** Corect, numai că neînfricatul Iordănescu este legat cu ițe mai mult sau mai puțin puternice de persoane pe care ar trebui să "le dea în gât", iar craca nu trebuie tăiată cu propria-i mână. Așa că de ce să nu lăsăm lucrurile așa cum sunt, iar proștii să-și spargă capetele în continuare, în timp ce adevărații vinovați își văd de treabă nestingheriți!

● Tot "Ziua", continuând comentariul din prima pagină, pe care l-am reprodus, ne oferă un titlu cu tâlc pus în fruntea articolului legat de prezența lui Iordănescu la Cotroceni: ***"Ion Iliescu a devenit golgeterul naționalei. PDSR a preluat șefia fotbalului românesc".***

● Prezent la conferința de presă a antrenorului naționalei, Victor Surdu, președintele PDAR, vajnic om de fotbal de vreo trei-patru zile, este citat tot de "Ziua" : ***"Fotbalul este ultima bulă de oxigen în rahatul actual în care trăiește poporul român. Am venit aici să văd dacă și sportul rege*** (n.r. - imprudentă expresie) ***este murdărit de jocuri politice".*** Nu am aflat însă și concluziile la care a ajuns agrarianul conducător. Ale noastre sunt foarte clare.

● Așadar, o luăm de la capăt, problema fiind aceeași ca și luni, când Iordănescu a întins momeala demisiei, ca și joi, când, după o conferință de presă care se anunța explozivă, totul a rămas neschimbat. Nu e greu de sesizat că acțiunea lui Iordănescu a fost pusă la cale pentru a se stabili foarte clar care este tabăra pro și care contra actualei conduceri din fotbalul românesc. Chestia cu adeziunile vehemente părea un penibil scenariu cu actori mai mult sau mai puțin rafinați. Din multitudinea de declarații vizavi de falsa demisie, am reținut una, dacă nu interesantă, cel puțin sinceră și care aduce în fața opiniei publice bisericuța naționalei, un fel de club închis, în care intră doar "cine trebuie". Cuvintele următoare aparțin lui Ovidiu Stângă și sunt, așa cum am spus, cel puțin sincere: ***"Mă bucură acest lucru*** (n.r. - demisia lui Iordănescu), ***întrucât acum sunt șanse ca și alți jucători să poată prinde echipa națională. Iordănescu își făcuse un grup de 13 jucători, iar de noi ceilalți, ca mine și Craioveanu, nu-i păsa".*** Ovidiule, dragă, capul plecat sabia nu-l taie. Iar tu, din păcate, vei mai "pupa" naționala numai când va reveni Dinu antrenor...

FAX

C TIMIŞ

La Recaş se toarnă-n pahare!

DERN - BANCOM COMŞU MARE 0-0.

ARMIN MATULA (antrenor dern): *"Nu prea mă neisteste rezultatul, deoarece i trecut la reconstrucţia hipei. În ultima vreme, pă cum se stie, datorită ecărilor şi accidentărilor, ne- împuţinat considerabil!"*

EUGEN IERCU (antrenor mloş): *"Ocaziile de a mar- nu au lipsit, însă lipsa de spiraţie a înaintaşilor mei -a privat de două puncte."*

Au arbitrat: T. Lajos - N. eşa, M. Haneş.

TO FZB BLITZ - AZUR 1-0 -0)

A marcat Gherman (50).

MARIUS LUPUŢIU (antrenor to): *"Adversarii noştri s-au ărat supranumeric, fapt ce îngreunat jocul nostru în ac, aşa că ocaziile de gol fost cam rare."*

VICTOR ŢIG (presedinte A- r): *"Formaţia noastră s-a mportat ca de obidei. Pot adaug că regret că am iuns aici şi avem datoria să luăm de la capăt."*

Au arbitrat: N. Istrat - C. obrişan, C. Macău.

IMPURI NOI GIARMATA - CUTTI ŞAG 0-2 (0-1)

Au marcat: Simionaş (43), oiman (85).

DIONISIE GANEA (antrenor iarmata): *"Am jucat slab, ai ales după ce Mircea Barc ratat penalty-ul. Nu, nu aut scuze, adversarii ne-au ost superiori. Ne aşteaptă lipe de coşmar..."*

TAVI FOALE (antrenor Şag): *"După semieşecul din etapa recută, am făcut câteva nutări tactice, pare-se de un augur. Nu vreau să mă hazrdez, dar cred că suntem pe drumul cel bun."*

Arbitri: G. Stoicovici - I. Juravle, P. Pecarov.

ŞOIMII TEXTILA - UNIREA PECIU NOU

A marcat Bezercu (60)

TICĂ GORDINA (antrenor Şoimii): *"Până la deschiderea scorului am crezut că o să-mi pierd părul, că de albit mi-a albit de tot."*

MARIUS MUREŞAN (antrenor Peciu): *"N-am jucat rău pe ansamblu, dar mă nemulţumeşte ineficienţa la finalizare."*

Arbitri: G. Stănescu - G. Todorescu, Z. Gheorghiescu.

TEHNOLEMN - UNIREA GHILAD 4-0 (1-0)

Au marcat: Doda (44), Colcovan (54), Bâgu (60), Bledea (87).

MIHAI FIRU (organizator Tehnolemn): *"Mie meciul nu mi-a plăcut. Victoria însă e victorie, mai ales că rezultatul de la Giarmata ne favorizează."*

UNIREA SÎNNICOLAUL MARE - ELECTRICA 1-1 (1-0)

Au marcat: Căprărescu (14) - Bulimar (55).

GIGI LEU (organizator Electrica): *"Am pierdut două puncte mari, datorită lipsei de dăruire a echipei noastre. Am simţit şi lipsa lui Rotariu şi a lui Volosciuc, ambii accidentaţi."*

ŞTEFAN DROTOVICI (organizator Sînnicolau): *"Puteam câştiga si noi si ei, dar sunt mulţumit de scor deoarece Electrica ne-a presat serios în final."*

Arbitri: Z. Ciev - C. Costea, M. Boboc.

OBILICI SÎNMARTINU SÎRBESC - UNIREA TOMNATIC 3-0 (2-0)

Au marcat: Corban (7,85), Ionescu (30).

SANDU DUMITRAŞCU (organizator Obilici): *"Am demonstrat că ascensiunea din ultima vreme nu e întâmplătoare. Sper să ne continuăm urcuşul!"*

Arbitri: M. Râmniceanu - C. Bălănescu, I. Manole.

LAMINORUL NĂDRAG - F.C. JIMBOLIA 5-1 (1-0)

Au marcat: Iove (41), Copaci (46,75), Subţire (54), Braun (71) - Nicolici (57).

VASILE NEMEŞ (antrenor Nădrag): *"Mă declar mulţumit de felul cum au abordat jucătorii mei acest meci în faţa unei echipe care ne-a pus probleme în prima repriză."*

VALENTIN NIŢĂ (presedinte Jimbolia): *"Am jucat slab, cu numeroase greseli de marcaj, mai ales în apărare. Apreciez sportivitatea gazdelor."*

Arbitri: G. Cutean - R. Malac, I. Brânda

DAN GÂRLEA

CLASAMENT

1. RECAŞ	22	15	2	5	42-18	47	+14
2. ELECTRICA	22	14	3	5	73-31	45	+12
3. SÂNMARTIN	22	13	5	4	43-22	44	+11
4. COMLOŞ	22	12	6	4	36-21	42	+9
5. ŞOIMII TEXT.	22	12	3	7	40-24	39	+6
6. PECIU	22	12	3	7	47-34	39	+6
7. ŞAG	22	11	4	7	32-28	37	+4
8. MODERN	22	9	7	6	36-30	34	+1
9. NĂDRAG	22	9	4	9	43-38	31	-2
10. SÂNNICOLAU	22	9	4	9	44-45	31	-2
11. TOMNATIC	22	8	5	9	36-37	29	-4
12. JIMBOLIA	22	9	1	12	44-51	28	-5
13. TEHNOLEMN	22	7	4	11	37-49	25	-8
14. AUTO FZB	22	6	6	10	21-37	24	-9
15. ELBA	22	8	0	14	36-55	24	-9
16. GIARMATA	22	6	4	12	28-39	22	-11
17. AZUR	22	3	3	16	26-45	12	-21
18. GHILAD	22	2	2	18	22-82	8	-25

ETAPELE VIITOARE

Et. 23 - Marti, 26 martie: Sag - Auto FZB; Sânnicolau - Elba; Jimbolia - Giarmata; Azur - Modern; Tomnatic - Nădrag; Comlos - Recaş; Peciu - Sânmartin; Electrica - Tehnolemn; Ghilad - Soimii Textila.

Et. 24 - Sâmbătă, 30 martie: Recas - Azur; Elba - Comlos; Şoimii Textila - Electrica; Sânmartin - Ghilad; Auto FZB - Jimbolia; Nădrag - Peciu; Tehnolemn - Sânnicolau; Giarmata - Tomnatic; Modern - Şag.

C CARAŞ

DIN NOU 18 ECHIPE

CANTARA CICLOVA - MINERUL MOLDOVA NOUĂ 0-4

Au marcat: Cosăceanu (8), Stroia (61), Runcan (65), Dumitru (70). Au arbitrat: Vegheriuc Ilie - Marcovici I. (ambii din Reşiţa), Mihuţ V. (Anina).

CS ORAVIŢA - VOINŢA UCMR 4-0

Au marcat: Sporea (11, 50), Zah (75), D. Todireanu (88). Au arbitrat: I. Secula - Ghe. Pârvu (Caransebeş), M. Vărzan (Oţelu-Roşu).

OLIMPIA CARANSEBEŞ - BISTRA GLIMBOCA 2-0

Au marcat: Pûiu Marius (11), Folea (72). Eliminaţi: I. Micşa, Gh. Alfirii şi Sorin Mălăescu, toţi de la Bistra Glimboca.

DUNĂREA MOLD.-NOUĂ - MINERUL NERA BOZOVICI 0-0

Au arbitrat: Gh. Tiuca - D. Vătafu, V. Olar. Eliminaţi: Ion Chincea (50) de la Minerul Nera Bozovici.

MUNCITORUL REŞIŢA - CAROMET CARANSEBEŞ 2-4

Au marcat: C. Dumitrache (5), M. Boroslache (88) - D. Pătruţă (11), C. Crişan (47), M. Lozici (63, 70). Au arbitrat: Gh. Gril - M. Goicov, M. Pane, toţi din Bocşa.

MINERUL COZLA - METALUL OŢELUL ROŞU 1-0

A marcat: Sterian Croitoru (44). Fiecare echipă a ratat câte o lovitură de la 11 m. A fost eliminat Ilie Marcu (Minerul Cozla). Au arbitrat: C. Corocan - M. Nisif, N. Macarie.

CFR C-SEBEŞ - MUNDUS C-SEBEŞ 0-5

Au marcat: Gh. Vlăduţ (32), N. Hanţu (43, 76), C. Dela (61), N. Partenie (69). Eliminat: Fl. Ambruş (min. 32) de la CFR Caransebeş. Au arbitrat: M. Medar - D. Ţigănele, N. Păunescu, toţi din Reşiţa.

METALUL TOPLEŢ - HERCULES BĂILE HERCULANE 5-2

Au marcat: D. Popescu (16), T. Vlădiceanu (30), I. Cristescu (57), M. Stancu (65, 75) - D. Gavrilă (5), M. Ianoşică (29). Arbitri: R. Orleanu - Gh. Ştefan, I. Ban (toţi din Caransebeş).

ALEX. IZVERNARI

CLASAMENT

1. ARSENAL	23	20	1	2	103-15	61	+25
2. MET. O.R.	23	18	2	3	65-11	56	+23
3. CAROMET	23	16	3	4	66-18	51	+18
4. BOZOVICI	23	16	3	4	54-17	51	+15
5. MUNDUS	23	15	3	5	61-24	48	+12
6. MIN. M.N.	23	15	0	8	59-18	45	+12
7. MUNCIT.	23	11	0	12	52-45	33	-3
8. DUNAREA	23	10	2	11	43-39	32	-4
9. OLIMPIA	23	9	4	10	35-38	31	-5
10. COZLA	23	8	5	10	29-56	29	-4
11. ORAVIŢA	23	8	4	11	45-38	28	-5
12. GLIMBOCA	23	9	1	13	45-56	28	-8
13. CFR	23	7	4	12	38-49	25	-11
14. UCMR	23	6	4	13	31-57	22	-8
15. TOPLEŢ	23	4	5	14	23-50	17	-16
16. CICLOVA	23	5	1	17	36-88	16	-17
17. HERCULANE	23	4	2	17	19-103	14	-19
18. ZĂVOI	23	3	2	18	16-98	11	-28

În şedinţa de birou a AJF Caraş-Severin din data de 19.03.1996 s-a reanalizat apelul adresat de AS Foresta Zăvoi acestui for cu privire la incidentele petrecute la jocul dintre Foresta Zăvoi - Dunărea Moldova-Nouă şi la anularea măsurii comisiei de disciplină de excludere din campionatul diviziei C a echipei de fotbal. Biroul executiv al AJF a hotărât:

1. Anularea hotărârii comisiei de disciplină de excludere din campionat bazată pe faptul că lovirea arbitrului nu s-a făcut în grup de jucători ci numai de cei doi fraţi Trifu Ion şi Trifu Simion, fără participarea spectatorilor.
2. Sancţionarea celor doi jucători cu suspendarea din activitatea sportivă pe 2 ani.
3. Sancţionarea echipei cu pierderea a două jocuri şi omologarea rezultatului în favoarea echipelor respective.
4. Avertismentul jucătorilor Zamă Adrian, Pojora Lucian, Oproni Cristinel pentru proteste la deciziile arbitrilor.
5. Se atenţionează conducerea echipei Foresta Zăvoi că la prima abatere de această natură nu va mai acorda nici o clemenţă, indiferent că actele de indisciplină vor fi făcute de jucători, spectatori sau conducători.

ETAPELE VIITOARE

Et. 24 - Marţi, 26 martie: Voinţa UCMR - Bozovici; Caromet - CFR C-sebes; Oraviţa - Ciclova; Minerul M.N. - Cozla; Arsenal - Dunarea MN; Herculane - Muncitorul; Mundus - Ol. Caranseb.; Metalul O.R. - Topleţ; Glimboca - Zăvoi.

Et. 25 - Sâmbătă, 30 martie: Bozovici - Arsenal; Ol. Caranseb. - Caromet; Dunarea MN - Glimboca; CFR C-sebes - Herculane; Muncitorul - Metalul O.R.; Topleţ - Minerul M.N.; Zăvoi - Mundus; Cozla - Oraviţa; Ciclova - Voinţa UCMR.

VICTORIE FĂRĂ DUBII

ELBA - AC RECAŞ 0-2 (0-2)

Stadion "Elba", teren bun, timp însorit, spectatori 200.
Arbitri: I. Mureşan - M. Petcu, D. Ionescu.
Cartonaşe galbene: Banu.
ELBA: Steiner - DAVID - Duţu, Miţu (46, Tufiş), KOLLER T. - Holtz (81, Otiman), IOANA, Giulvezan (58, HAUSLER), Koller G. - IONESCU (cpt.), Matei.
RECAŞ: Nistor - STĂNESCU (cpt.) - Şuculiuc, CICAL, Ilea - Kocsisan, Podean, Mândruţ, MITRACHE - BANU (85, Giurgiu), NIŢU (88, Andrei).
Au marcat: BANU (min. 9), care a reluat puternic un şut al lui Mitrache respins de portarul Steiner; NIŢU (min. 44), care a reluat frumos o centrare a lui Mândruţ şi a şutat plasat din 8 m.
Jucătorul meciului: MITRACHE.

● Oaspeţii, având inoculată puternic ideea promovării, au venit la Timisoara hotărâţi să nu piardă cele 3 puncte puse în joc. ● Jocul din prima repriză îi îndreptăţesc să spere la acest deziderat. Cu o linie de fund sigură, cu un mijloc laborios şi un atac inspirat, ei au condus ostilităţile în prima parte a jocului, pe lângă cele două goluri creându-şi alte câteva situaţii de a înscrie. ● Elba a reusit o singură fază fierbinte, atunci când după o combinaţie frumoasă pe partea stângă Ionescu nu a putut finaliza centrarea. ● A doua repriză a fost una mediocră, cu oaspeţii mulţumiţi de rezultat retraşi în propria jumătate, încercând arma contraatacului, şi cu gazdele atacând poziţional dar haotic, cu multe pase greşite, centrări anapoda, incursiuni individuale fără sorţi de izbândă. ● Probabil introducerea mai timpurie a lui Hausler, care a mai legat jocul gazdelor, era mai indicată, lucru împărtăşit şi de Imi Dembrovschi, antrenorul Politehnicii, prezent la meci. ● Oricum, victorie fără dubii a recăşenilor, care dacă azi vor reuşi un rezultat bun la Comlos se pot distanta de Electrica. De urmărit jocul lui Iercu şi a echipei lui, care vor să termine acest campionat aşa cum l-au început, adică cu capul sus.

HORVATH LADISLAU (antrenor Elba): *"Felicit oaspeţii pentru jocul făcut, au arătat azi că ştiu ce vor. Noi ne-am speriat şi când ne-am trezit era deja 2-0. Tot ce-am făcut până acum se sterge, trebuie să o luăm de la capăt."*

MIRCEA BECHERIU (antrenor Recaş): *"În general cred că am meritat victoria. M-a mulţumit jocul din prima repriză, mai puţin cel din a doua. Felicit adversarii pentru sportivitatea din acest meci, ţinând cont de importanţa jocului pentru ei, iar despre arbitraj numai de bine!"*

CIPRIAN URICAN

ARSENALUL ÎŞI CONSOLIDEAZĂ POZIŢIA

FORESTA ZĂVOI - ARSENAL REŞIŢA 2-3 (2-2)

Stadion "Foresta", timp frumos, teren bun, spectatori 150.
Arbitri: P. Herghelegiu - N. Gogean, M. Jurcovici (toţi din Bocşa).
Cartonaşe galbene: Lăcătuş, Blaga, Păunescu, Şobache.
Cartonaş roşu: Şobache.
FORESTA: Lintu - Drăgan (cpt.) - Blaga, VASILE, Lăcătuş (72, Dumitraşcu) - Braunnzer, OPRONI, Mateoni, Damian (34, Popovici I), Brabila I, BRABILA II (73, Popovici II).
ARSENAL: Benga - Micu (46, Pătuleanu) - Vlădia, CHITUCEA, Păunescu (72, Leu) - Buda, Croitoru (72, Ababei), BOLTAŞIU - ŞOBACHE, Şola(cpt.), Ciocan.
Au marcat: ŞOLA (min. 8), reluând o centrare a lui Vlădia; DRĂGAN (min. 35), cu un şut din careu în colţul scurt; CIOCAN (min. 38), cu capul, din cantrarea lui Şola; BRABILA II (min. 45), cu un şut din interiorul careului; ŞOBACHE (min. 53), cu o lovitură de cap la vinclu, din centrarea lui Vlădia.
Jucătorul meciului: ŞOBACHE.

● Un meci cu miză mare, mai ales pentru reşiţeni, gazdele jucând cu o mare dorinţă de victorie, agăţându-se de toate mingile, în ideea de a obţine un rezultat bun pentru a-i ajuta pe cei din Oţelu Roşu. ● Acest lucru s-a reflectat şi în faptul că au reuşit să egaleze de două ori, numai că oaspeţii au intrat după pauză hotărâţi să tranşeze jocul în favoarea lor, ceea ce au şi reuşit. ● Arbitrajul a fost bun, eliminarea lui Şobache fiind perfect regulamentară, el primind al doilea cartonaş galben pentru intrare în teren fără încuviinţarea arbitrului.

M. CORA (antrenor Foresta): *"Meci frumos, dar oaspeţii, mai bine pregătiţi, ne-au învins meritat."*

I. FLOREA (antrenor Arsenal): *"Meci bun, dar iarăşi am ratat foarte mult."*

FLORIN NEMEŞ

TOP ŞI ANTI TOP

ÎNTRE
CEZAR...

1. AC RECAŞ. Băieţii lui Mircea Becheru nu au timp de glume. După succesul cu ELBA au trecut pe primul loc al clasamentului.

2. OBILICI SÂNMARTINU SÂRBESC. Şi Sandu Dumitraşcu pare cam nervos. Consecinţa: Obilici-ul continuă seria pozitivă, dorind să-l facă uitat pe golgeterul Romică Malac.

2864. TRICOUL ROŞU BLĂNARUL ARAD. În meciul cu Indagrara, conducerea a uitat că jucătorul Wheirer se afla în stare de suspendare si l-a introdus în teren. Rezultatul: 0-3, la masa verde. Cine va plăti această neglijenţă?

5023. AJF CARAŞ. Uite Zăvoiul, nu-i Zăvoiul! La numai câteva zile după ce-a fost exclusă din campionat, Foresta Zăvoi a fost reprimită. Hotărâţi-vă fraţilor!

9241. UNIREA GHILAD. Invidioşi pe "fraţii" de la Hercules şi ICRTI, cei din Ghilad nu scapă nici un prilej de-a se apropia de suta de goluri încasate!

IMAGE srl
GIROC ■ Calea Timişoarei Nr. 6 Centrul TOTALCO ■ Hala 5
Staţie de desfacere produse petroliere, la cele mai avantajoase preţuri
VINDE la cele mai scăzute preţuri articole de pescuit produse de firmele SILSTAR şi DAM
NOI SUNTEM PRIETENII PESCARULUI AMATOR!
Contactaţi-ne şi nu veţi regreta!

C ARAD

BELIU CU PORTARUL ÎN CÂMP!

CRIȘUL CHIȘINEU CRIȘ - GLORIA ARAD 2-1

Partidă între două vecine de clasament, câștig de cauză având gazdele. Au arbitrat: E. Arsa - M. Toderici, I. Alb

CFR ARAD - TR. ROȘU ARAD 0-1

Gazdele, în încercarea de a evita retrogradarea, nu au putut trece de echipa penalizată din etapa trecută. "Il vecchio" Octavian Nadiu a reușit golul victoriei, aducând amărăciune fostei sale echipe. Au arbitrat: D. Herțeg - L. Țandără, V. Ciurescu.

ȘOIMII PÂNCOTA - TELECOM ARAD 2-1

Jucătorii echipei gazdă nu s-au lăsat înduioșați în fața fostului lor antrenor Ioan Bacoș (fost jucător la Rapid București, Sportul Studențesc și "U" Cluj), acum la Telecom. Pentru gazde au macat: Cuedan (11m) și Șofronici. Au arbitrat: D. Ologeanu jr. - N. Forton, D. Ozdeanu.

MUREȘUL ZĂDĂRENI - DACIA BELIU 4-1

Gazdele au câștigat această partidă datorită golurilor înscrise de Govăjdean (autogol), Bogdan, Rancea și Katona. Pentru oaspeți a marcat Socaci. De remarcat că portarul N. Jurcă a fost folosit jucător de câmp, iar poarta echipei din Beliu a fost apărată foarte bine de Laza. De urmărit acest portar. Au arbitrat: N. Dehelean - Cl. Tripa, Gh. Petrișor.

CPL ARAD - UNIREA ȘOFRONEA 2-0

Deși gazdele au prezentat echipa completă s-au impus destul de greu în fața celor din Șofronea, oaspeții apărându-se cu înverșunare. La scorul de 0-0, Cr. Sandu (Unirea) a șutat în bară.

Au marcat: I. Peteuț (44) din lovitură de la 11 m și Berar (58), cu capul la o lovitură liberă executată de Șulea.

SORIN POPOVICI (președinte CPL): *"Dacă învingem miercuri la Socodor, putem să ne gândim serios la meciurile de baraj cu campioana județului Alba."*

Au arbitrat: Tr. Enoiu - A. Păcurar, O. Miharth.

VULTURII SOCODOR - ȘOIMII LIPOVA 2-2

Acest rezultat face ca gazele să privească cu o și mai mare îngrijorare meciul de miercuri cu liderul campionatului. Au marcat: Filimon, Speth respectiv Pantea și Trif. Au arbitrat: C. Tiulea - C. Vida, N. Forton.

CRIȘANA SEBIȘ - VICTORIA NĂDLAC 4-0

Surprinde doar diferența cu care au câștigat gazdele. Au marcat: Cimbrea (2, unul din 11 m), Rotariu și Jurcă.

AGRO CURTICI - ICRTI ARAD 7-0

Meci fără istoric în care gazdele au fost preocupate în a câștiga partida la o cât mai mare diferență. Au marcat Pantea (2), Sârbuț (3), Ichim, Buruian (din 11 m). Au arbitrat: M. Câmpian (debut la centru) - C. Belle, V. Havași

Partida Tr. Roșu - Indagrara 1-1 s-a omologat cu 0-3!

O. PĂCURARIU

CLASAMENT

1. CPL	24	20	3	1	75-16	63	+27
2. INDAGRARA	24	18	1	5	74-14	55	+19
3. CURTICI	24	14	5	5	62-42	47	+11
4. CHIȘINEU CR.	24	14	4	6	48-35	46	+10
5. GLORIA AR.	24	11	6	7	43-33	39	+3
6. LIPOVA	24	12	2	10	53-36	38	+2
7. TRIC. ROȘU	24	12	0	12	53-39	36	0
8. PÂNCOTA	24	10	5	9	48-44	35	-1
9. ZĂDĂRENI	24	10	2	12	53-50	32	-4
10. BELIU	24	9	5	10	36-50	32	-4
11. NĂDLAC	24	9	4	11	31-46	31	-5
12. INEU	24	10	0	14	32-38	30	-6
13. SEBIȘ	24	8	4	12	45-47	28	-8
14. SOCODOR	24	8	4	12	33-47	28	-8
15. ȘOFRONEA	24	8	3	13	33-58	27	-9
16. CFR ARAD	24	6	5	13	25-35	23	-13
17. TELECOM	24	6	3	15	23-58	21	-15
18. ICRTI	24	2	2	20	12-91	8	-28

ETAPELE VIITOARE

Et. 25 - miercuri, 27 martie: Ineu - CFR Arad; Socodor - CPL; Tric. Roșu - Chișineu Cr.; Gloria Arad - Curtici; Lipova - Indagrara; Beliu - Pâncota; Telecom - Sebiș; ICRTI - Zădăreni; Nădlac - Șofronea.

Et. 26 - 30-31 martie: Sebiș - Beliu; Zădăreni - Gloria Arad; Pâncota - ICRTI; Chișineu Cr. - Ineu; CFR Arad - Lipova; CPL - Nădlac; Indagrara - Socodor; Șofronea - Telecom; Curtici - Tric. Roșu.

VICTORIE ÎN EXTREMIS

INDAGRARA - FC INEU 3-0 (2-0)

Stadion Indagrara, teren bun, timp friguros, spectatori 100.
Arbitri: M. Bondar - P. Maghiar, Fr. Csecs.
Observator: R. Dumitrică.
Cartonașe galbene: Lazăr, Nescovici, Ursoi, Tudor.
INDAGRARA: BĂLEANU (cpt.) - Lazăr - S. LINGURAR, Moț, Dronca - Nescovici, PALL, Muj, Sulincean (46, M. Ardelean) - Bălăban, Cr. AVRAM.
Antrenor: Gh. Lazăr. Pe bancă: I. Lingurar.
FC INEU: Irimia - HERMAN - Foltean (42, Horvath), Jurcă, V. Avram - Ursoi (87, Codreanu), Matei (cpt.), BALACI, Uscă (63, Faur) - Fl. Bun, Tudor. Antrenor: I. Leucuța. Pe bancă: Racheru, Cristea.
Au marcat: S. LINGURAR (19), care a reluat din apropiere mingea respinsă de Irimia, la penalty-ul executat de Cr. Avram; CR. AVRAM (32), șut din interiorul careului la o minge "pusă" de Nescovici; NESCOVICI (59), cu capul la o centrare a lui Pall.
Jucătorul meciului: BĂLEANU.

● La o primă lecturare a rezultatului mulți ar fi tentați să considere că gazdele și-au impus total superioritatea. Nu a fost așa, deoarece oaspeții au dat o replică bună și numai talentul și inspirația portarului Băleanu au făcut ca Indagrara să nu primească gol la șuturile consecutive ale lui Fl. Bun și Balaci. ● Ineul, dealtfel, a avut două bare față de numai una a gazdelor! ● O fază inedită s-a petrecut în minutul 73, când portarul oaspeților, Irimia a pornit în dribling la treizeci de metri de poartă, Muj a interceptat, a șutat spre poartă și Herman a salvat cu capul! ● Deși jocul nu a prezentat probleme deosebite, arbitrul M. Bondar a trecut cu vederea hențul lui Lazăr, când acesta mai avea un cartonaș galben și normal trebuia să-l primească pe al doilea. ● Oricum victoria gazdelor nu poate fi pusă la îndoială, ei meritând-o din plin.

THEODOR JUȘCĂ (președinte FC Ineu): ***"Victorie meritată a gazdelor, dar diferența de scor nu oglindește fidel aspectul jocului."***

OVIDIU PĂCURARIU

FLASH

IOAN ARDELEAN

(Indagrara Arad)

"Va fi greu să mă afirm la Arad"

Ioan Ardelean este un adevărat central forward, adică un atacant central prin vocație.

S-a făcut remarcat prin constanța în evoluții și prin numărul mare de goluri înscrise...

Rep.: ***Ioan Ardelean, te rog să te prezinți cititorilor săptămânalului nostru.***

I.A.: Să știți că sunt în fața primului dialog pentru săptămânalul dumneavoastră și de aceea sunt puțin emoționat. Sper să nu se remarce acest lucru. M-am născut la Arad la 7.08.1972. Am început fotbalul la copii, la Strungul, unde mi-a fost antrenor Francisc Tisza. Am trecut la juniori la UTA, antrenor profesor Ștefan Mândru. La șaisprezece ani, junior fiind, am fost cedat echipei Indagrara Arad. Aceasta se întâmpla în anul 1988. De atunci, cu excepția unei scurte perioade când la UTA era antrenor Gigi Mulțescu și am fost încercat în câteva partide amicale, am jucat numai pentru echipa din cartierul Bujac.

Rep.: ***Aici ai cunoscut satisfacții?***

I.A.: M-am atașat de această echipă cu care am ajuns la un baraj pentru desemnarea campioanei județului Arad în 1990. Adversar ne-a fost veșnicul nostru rival, echipa CPL Arad. Au câștigat ei atunci și au promovat în divizia B.

Rep.: ***Te-ai gândit vreodată să joci într-un eșalon superior?***

I.A.: Orice fotbalist își dorește așa ceva. Am douăzeci și trei de ani și desigur îmi doresc acest lucru, dar în Arad cred eu nu voi avea nici o șansă.

Rep.: ***Ce post îți convine să joci?***

I.A.: Numai vârf împins. Acest post îmi convine de minune chiar dacă fizicul nu mă avantajează 1,76 m și 74 kg, dar cele 28 de goluri înscrise în acest campionat vin în sprijinul afirmației mele.

Rep.: ***După evoluția în campionat ale celor două rivale, CPL Arad și Indagrara Arad, crezi că se va răsturna situația în clasament a celor două echipe?***

I.A.: Pentru echipa noastră e greu de recuperat diferența de puncte, dar nu imposibil. Avem puține șanse, dar vom juca până la ultima etapă.

Rep.: ***Te-ai gândit vreodată serios să pleci de la Indagrara?***

I.A.: Mi-ar fi greu. Aici joc de opt ani, condiții bune avem, dovadă că pregătirile de iarnă s-au desfășurat la Predeal. În cazul în care aș fi solicitat de vreo echipă dintr-un eșalon superior, cred că aș găsi înțelegere din partea conducerii și a colegilor mei de echipă.

Rep.: ***AJF Arad te-a premiat în iarnă clasându-te pe locul trei în ierarhia jucătorilor din divizia C Arad.***

I.A.: Acest loc trei m-a onorat, dat în același timp m-a ambiționat să urc și mai sus pentru că anii trec și poate voi rămâne numai cu amintirea plăcută a fotbalului fără să fi cunoscut satisfacția performanței.

OVIDIU PĂCURARIU

C News C News

■ ***BERLUSCONI DE FRATELIA A FOST GRAȚIA*** Cunoscutul conducător al echipei Tehnolemn Timișoara, MIHA FIRU, zis Berlusconi de Fratelia, după cum bine știți, a fos suspendat pe 6 luni (din funcția pe care o deține) de cătr comisiile de disciplină ale AJF Timiș, după "isprava" din turu acestui campionat. Mai precis, în urma introducerii în teren unui jucător nelegitimat (la Tehnolemn) în partida cu echipa di Comloș. De curând - fără ca AJF-ul să comunice anulare sentinței - dlui. Moșu Firu, care timp de 24 de ani a încărunț sub culorile alb-verde, i s-a ridicat pedeapsa. Aceasta s- datorat unui recurs - în chip de jalbă - adresat juraților din st Ungureanu.

■ ***PAȘCA, CITRO ȘI MILIONUL.*** Faptul că echipa de fotba MINICOMAT, ce activează în campionatul municipiului Timișoara, își desfășoară meciurile de acasă pe stadionul Electrica nu mai constituie o noutate. Interesant ni se pare gestul lu VASILE PAȘCA, liderul vatmanilor și vicele celor din C, care interzis disputatrea partidei MINICOMAT - FROLA, din cadru etapei a X-a, pe gazonul principal, trimițând cele două partenere pe pajiștea de dincolo de tribuna a II-a. În urma aceste neașteptate decizii, ȘTEFAN LORINCZ (zis Citro) - în timpu liber component al minicomaților - a glăsuit cu voce tare: "Da un milion la prima înfrângere a Electricii!..." Oare cui? L această întâmplare a asistat și purtătorul ecusonului FIFA, NICOLAE GRIGORESCU, conducătorul chiriașilor, care s-a abținut de la comentarii.

■ ***COSMIN STAN - PĂȚITUL.*** Se pare că acest jucător - 2 de ani - este urmărit numai de conjuncturi nefirești. După ce crescut în ograda echipei Textila, din Calea Aradului, printr-u artificiu a ajuns în Plopi, la Modern. Evoluțiile bune din ultim vreme i-au atras privirile lui Ghiță Chimiuc, pentru Astral Deta care l-a și luat în pregătirile iernatice. Târgul dintre cele dou conduceri neavând loc (în discuție intrând și Călin Rosenblum amintitul jucător a fost nevoit să facă stânga-mprejur... Aceast s-a realizat din alergare, el ajungând la Electrica, la schimb c Hodoroabă și Bogdan.

■ ***MIMA, ÎNTRE CFR ȘI AJF.*** Dacă anomaliile de tot soiu de prin vârfurile piramidelor fotbalistice ne acresc sufletele, iat că nici microfotbalul nu este ocrotit de asemenea tărășenii. I cursul săptămânii trecute, cunoscutul Miroslav Giuchici, patronul școlii de fotbal Srbianka Giuchici, a reușit - cu acordul îngăduitorului AJF Timiș - să-și transfere aproape întreaga echipă de juniori III, din campionatul județean, la CFR Timișoara De ce? Pentru că o eventuală victorie a ceferiștilor asupra echipei Lic. Banatul ar fi făcut posibilă trecerea formației Srbianka în frunte... Dacă cei de la AJF au fost legați la ochi uitând că sunt interzise transferările în ultimele 6 etape, iată c a existat totuși un Dumnezeu... Lic. Banatul a învins cu 2-0 iar după acest "joc" Mima și-a luat copii îndărăt. Tot cu acordu AJF Timiș!!

■ ***TAVI FOALE A DAT PROBĂ DE JOC.*** Înaintea meciulu de la Giarmata antrenorul Șagului, Octavian Foale, 58 de ani a ținut neapărat să intre pe terenul de antrenament, exersân cu succes (alături de elevii săi) câteva centrări din alergare. Rică Scorobete (zis Mafiotul), era pe punctul de a-i duce lu nea Tavi carnetul la viză... Numai că trupa de pe malu Timișului, speriată de o asemenea surpriză, a reușit în jocul de la Giarmata revirimentul necesar. Tavi Foale: ***"Nu intenționez să joc. Singura plăcere pe care o am este aceea c jucătorii mei să-mi ofere posibilitatea să pot fuma liniștit..."***

■ ***ION TRUȚI ESTE ATRAS DE MIEREA FROLEI.*** Fostu jucător al CFR-ului din Timișoara, Ion Truți, până mai deunăz antrenor la centrul de copii și juniori de la calea ferată, evadat de curând înspre FC Frola Sînandrei, adică la un al centru de juniori, unde îl va avea coleg pe Florian Mierea.

■ ***ZAKE GHEORGHIESCU REVINE.*** Ex-vicele de la Pădure Verde, după ce a fost debarcat din nobila funcție, revine p terenurile de sport. De astă dată în calitate de arbitru în C - Timiș, o îndeletnicire pe care și-a dobândit-o cu mai mult vreme în urmă. Vineri, în etapa 22, a oficiat la tușă în partid Șoimii Textila - Peciu Nou.

■ ***UN NOU SEISM LA TOMNATIC.*** Bombardamentul efectuat de către șoimii - textiliști asupra grădinarilor din Tomnatic - în etapa trecută - a pricinuit un nou cutremur în rândurile grupării antrenate de Ștefan Matefi. Temperamentalul Adi Udrescu a intrat într-un nou conflict cu jucătorii de la Unirea, neînsoțindu-i pe aceștia în deplasarea de la Sânmartin. Adi, de astă dată care-i baiul?

■ ***"- MUICĂ, IA-ȚI BASMA!"*** Astfel glăsuia o tânără în fustă mini, vineri, în tribuna stadionului din Calea Aradului, la partida Șoimii - Peciu. Acest îndemn era adresat recunoscutului arbitru cu lungi cârlionți, Gheorghe Stănescu. Mare mirare s-a iscat în rândul spectatorilor de lângă gard, când colegul centralului Stănescu, Grațian Todorescu (tușier) a fost înjurat birjărește de câțiva jucători aflați aproape de timpanele arbitrului - bigudiu... Să nu fi auzit "Muică" din cauza podoabei capilare? Dacă da, atunci a avut dreptate cineva din conducerea Colegiului de arbitri -Timiș când a spus: ***"Stane, ai părul cam mare..."***

■ ***DIONISIE GANEA - ÎNTRE GIARMATA ȘI GĂTAIA.*** La ora actuală, mulsul la două oi este la modă. Așa se explică și angajamentul antrenorul echipei Giarmata, care este antrenor - jucător (și) la Gătaia, echipă din campionatul județean Timiș. Numai că cele două formații conduse de "Dio" merg cam anemic.

■ ***MENDOZA DIN PLOPI APELEAZĂ LA GAZE.*** Aflându-se într-o situație relativ critică (datorată subțierii efectivului de jucători), echipa Modern, reprezentată prin boss-ul Valentin Epuran, a făcut un apel către Constantin Andrei (zis Nană) de la GPL (echipă neînvinsă în campionatul județean Timiș). Astfel, de ieri, cele două părți au căzut de acord ca jucătorul Sorin Apostol să evolueze pentru câteva etape în..., Plopi. Târgul s-a realizat în spirit de bună prietenie și necesitate, bazat pe amintirea că anul trecut Mendoza i-a cedat lui Nană trei jucători (doar pentru o etapă, când GPL-ul l-a căsăpit pe Ionel Bolog - Calor!!). Așadar GPL se poate dispensa de talentatul jucător, deoarece conduce liniștit în drumul către divizia C, sau, dacă vreți, are toate buteliile pline!!

■ ***IRIMIA, ALIAS AXL ROSE.*** Talentatul portar Irimia (FC Ineu) a evoluat sâmbătă, în meciul cu Indagrara, purtând pe cap un batic à la Axl Rose (Guns 'n' Roses)!

■ ***CÂMPIAN, DEBUT CU DREPTUL.*** Marcel Câmpian, jucător la divizionara B FC Arad Telecom, dar și arbitru în lotul C, s-a descurcat foarte bine la debutul său la centru, realizat duminică, la meciul Agro Curtici - ICRTI Arad. Să-i urăm succes în noua sa carieră!

■ ***O GREȘEALĂ NEINTENȚIONATĂ.*** În partida Tricoul roșu Arad - Indagrara Arad, gazdele l-au folosit pe Wheirer, care își ispășise doar o etapă din cele două de suspendare, primite pentru cumulul a 7 cartonașe galbene. Păstrăm anumite rezerve asupra faptului că cei din conducerea grupării Tricoul roșu nu au cunoscut prevederile regulamentului, mai ales că respectivii nu sunt novici în fotbal. Oaspeții au triumfat la masa verde (3-0, și nu 1-1), relansând, într-un fel, interesul campionatului.

RASPUȚIN

IUBIRE TRĂDATĂ

Sâmbătă 23.03.1996, orele 10 şi 42 de minute. Clipa sfârşitului. lomentul prăbuşirii unui mit. Secunda în care s-a întunecat poate ea mai frumoasă lumină pe care am văzut-o strălucind pe tadioanele de fotbal. Pentru mine, galeria rosso-nera a murit... S-a ăscut în vara anului 1995, la începutul acestui campionat, în care m visat la promovare. Şi-a găsit un loc la tribuna a II-a, de unde şi- încurajat continuu, 90 de minute, echipa favorită. CSMR n-a ierdut niciodată acasă, asta şi datorită galeriei! Şi-a idolatrizat avoriţii, care i-a răspuns cu aceeaşi monedă. A fost în Valea omanului o magnifică iubire între galerie şi suporteri. Au fost şi-n eplasare. S-au comportat extraordinar, toate ziarele scriind despre XTRAORDINARA galerie a CSMR. Medieşenii, cei din Zlatna, imişoara, numai laude, laude. Pentru ce? Pentru curăţenia iubirii ţă de echipa favorită, pentru respectul faţă de adversar, pentru IMBAJUL DECENT folosit. Pentru PURITATEA unei galerii cum n- mai văzut România postrevoluţionară. Mulţi dintre ziarişti, aici mă iclud şi pe mine, am fost tentaţi s-o propunem pentru trofeul FA!R-LAY al anului competiţional 1995/96. Dar a venit meciul CSMR - iloria. Diferenţă de 13 puncte la adevăr, dar ambiţii. Le înţeleg. În ibune, 1000 de spectatori. Părinţi ai jucătorilor. Taţi în primul rând, ar şi unele mame. Surori ale jucătorilor, dar şi unele soţii ale otbaliştilor celor 2 echipe şi copiii. Foşti mari jucători ai CSMR-ului. i ai Gloriei. Profesorul Carol Oţil pe banca Gloriei, omul care a romovat CSMR-ul în divizia naţională acum patru ani. Marius Cepoi i tricoul Gloriei, cel care a fost, anul trecut, un rosso-nero aplaudat e aceeaşi galerie. Iulică Pătru, de la aceeaşi Glorie, cel care a sărit cum doi ani în ajutorul concitadinilor săi de la CSMR. Panescu, un ucător dedicat total culorilor echipei pe care o apăra. Şi ani buni a ucat la Gloria. Şi... vârfurile de iarbă crudă care au început să se ească din pământul poate al celui mai frumos teren de fotbal din omânia. Ceasul a arătat 10 şi 42 de minute. a ieşit echipa Gloriei a încălzire. A salutat tribuna, apoi galeria reşiţeană. M-am îndreptat i eu spre "***minunea sportivă reşiţeană***", pentru a o imortaliza pe eliculă color, pentru a publica, pe prima pagină a revistei Sport XXI, otografia "frumoşilor noştri". Şi pentru a le dedica spaţii mari în otbal Vest, în Gazeta Sporturilor şi-n Fotbal. Poate şi-n Guerin portivo... Galeria care timp de 8 luni n-a pronunţat nici un cuvânt ulgar în toate scandările sale. Au fost suporterii care şi-au încurajat avoriţii cum doar în Anglia mai vedem. Dar şi-au dat în petec. În una a 9-a au născut un monstru. Au ÎNJURAT aidoma galeriei linamoviste în meciul cu Steaua. Ei, care au vrut să fie alături de ommando Poli contra lui Dinamo. Ei, care au scandat contra lui inamo, dar fără obscenităţi. Dar cu Gloria au ajuns să scandeze ea mai mare "porcărie", jignind un club din oraşul lor, cu care s-au ntrecut nu numai în oficiale, ci şi în nenumărate amicale de regătire. V-au auzit ziarişti străini, crainici radio din Timişoara... La cel 10 şi 42 în mine a murit un mit. A murit miracolul unei curăţenii, u numai sufleteşti. Din acea clipă, pentru mine nu mai există aleria reşiţeană... Poate şi gestul de după gol, al celor de la CSMR, le a forma un "lanţ în patru labe", este cam deplasat, dar până la candarea de la orele 10 şi 42 de minute este drum lung... Am rezut în voi, în zâmbetul inconfundabil al reprezentantului vostru Marcel uşcă, înveşmântat în drapelul roşu-negru al Milanului... Degeaba, şi njurătura birjarului este mai academică decât a voastră. Păcat, mare ăcat. Inima mea nu mai bate pentru Fan Club Rosso-Nera

Adio, **PETRU FUCHS**

"COMMANDO VIOLA", A ATINS PERFECŢIUNEA

Ne-am mai convins încă o dată, dacă mai era nevoie, că la noi la români, o minune nu ţine mai mult de trei zile. După ce FRF prin COMITETUL EXECUTIV hotărâse oi că vor exista "baraje", la insistenţele cluburilor "cu musca pe căciulă" acelaşi COMITET EXECUTIV a revenit la sistemul iniţial. Culmea este că sistemul de anul trecut a cuprins şi barajele şi deci se vede de la o poştă că nu se respectă hotărârile anterioare.

Astfel, campionatul în majoritatea lui pentru multe echipe este terminat, prezentând importanţă doar spre polul opus, la retrogradare. De această "decizie" au beneficiat doar cluburile din prima ligă în timp ce cluburile cu şanse pentru locul 2 din cele două serii ale diviziei A nu au protestat în nici un fel.

Astfel, clubul UTA şi-a mai amânat cu încă un an revenirea pe prima scenă, dacă nu cumva vor mai trece ani buni (după felul cum arată echipa) până vom promova. Preconizata deplasare cu autocarele nu a mai avut loc, interesul scăzând subit, doar o mână de suporteri (cei mai devotaţi) luând drumul Hunedoarei pentru a fi alături de echipă. Din păcate UTA a demonstrat încă o dată, după Satu-Mare, că în deplasare joacă ca o echipă de liga a IV-a. Dacă jocurile de pe propriul teren sunt cum sunt, cele din deplasare în nici un caz nu te îndeamnă a te duce să îi urmăreşti, astfel că ne întrebăm când va veni momentul când UTA va juca fotbal?

La invitaţia unor inimoşi suporteri POLIŞTI, am luat drumul Timişoarei, fiind alături de galeria polistă pentru a asista la show-ul organizat de ei.

Şi o spunem cu mâna pe inimă că ceea ce a fost la Timişoara sâmbătă nu va mai fi la noi în ţară niciunde, nici peste 100 de ani, singurii care pot întrece spectacolul oferit ţării fiind... tot "COMMANDO VIOLA".

Ne-am convins încă o dată de excelenta organizare a galeriei, de implicarea totală a liderilor galeriei, de ataşamentul "fanilor" timişoreni.

A fost un spectacol splendid care, acum (!), ne-a demonstrat că "VIOLA" este de neegalat.

Dacă la Arad tinerii au o "jenă" în a-şi încuraja echipa, ei bine la Timişoara am văzut oameni maturi, oameni bătrâni, care au cântat alături de tineri, au suferit alături de ei şi au creat o atmosferă de vis.

BRAVO ŞI FELICITĂRI "COMMANDO VIOLA" SUNTEŢI CEI MAI BUNI. CINE NU O CREDE, POATE MERGE LA FAŢA LOCULUI PENTRU A SE CONVINGE. Cum se poate convinge şi de faptul că disensiunea dintre noi este "artificială", cei prezenţi din Arad la meci fiind primiţi foarte frumos.

Aşa cum îi vom primi şi noi miercuri pe cei câţiva polişti care încă mai prezintă interes şi pentru UTA (aşa cum e!) precum şi pe suporterii CSM-ului.

NOI TREBUIE SĂ DEMONSTRĂM ŞI SĂ CÂŞTIGĂM DUELUL CU CSM-ul ATÂT ÎN TRIBUNE CÂT ŞI ÎN TEREN DAR E GREU DE CREZUT CĂ VOM AVEA CÂŞTIG DE CAUZĂ. ATÂT ÎN TEREN CÂT ŞI ÎN TRIBUNE SUNTEM MAI LINIŞTIŢI, MAI SLABI.

CU TOATĂ ACEASTĂ SLĂBICIUNE ŞI A SLABULUI INTERES VEŢI VEDEA CĂ NU NE VOM LĂSA ŞI PÂNĂ LA SFÂRŞITUL LUNII APRILIE GALERIA VA INTRA ÎN POSESIA A ÎNCĂ 35 DE STEAGURI. DACĂ NOI NE ARĂTĂM INTERESUL, ATUNCI ŞI SUPORTERII VOR TREBUI SĂ FIE ALĂTURI DE NOI.

SUPORTER CLUB UTA
"RED FIGHTERS"

S.C. IOVAN LATICI autoservice
Str. Gr. Alexandrescu nr. 91
tel. 056-201714 (lângă piaţa de vechituri)
Mecanic auto cu şcoala absolvită în Germania(la firma OPEL) vă oferă:
● reparaţii pentru Audi, Mercedes, VW, Opel, precum şi celelalte tipuri europene de maşini; ● schimb ulei (uleiul casei) cu manoperă gratuită; ● test motor cu aparatură BOSCH pentru motoarele pe benzină ; ● tinichigerie.
*** totul la preţuri rezonabile ***
ATELIERUL ESTE DESCHIS LUNI - VINERI ORELE 8-18

"COMMANDO VIOLA" AU RIDICAT ŞTACHETA, DAR ECHIPA I-A IGNORAT DIN NOU!

● De sâmbătă "COMMANDO VIOLA" se numără printre MARILE TIFOSERII ale EUROPEI

● Peste 3.000 de suporteri au încurajat frenetic echipa alb-violetă într-o atmosferă ce nu poate fi descrisă în cuvinte

S I H A
VIOLET HEL

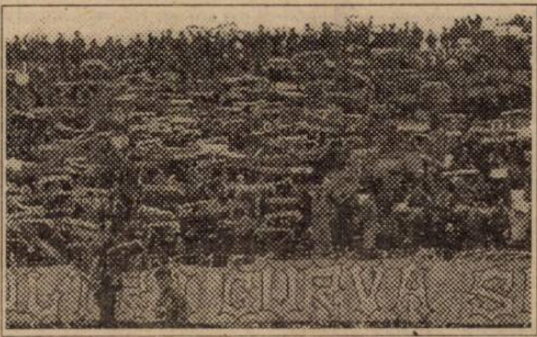

Meciul cu Dinamo, aşteptat cu atâta interes şi patimă de întregul oraş, a dezamăgit profund. Antipatia publicului timişorean pentru acest club nu s-a transmis, din păcate, şi celor 11 jucători din teren. Ei şi-au bătut joc de o atmosferă de vis, de care nu beneficiază multe echipe din Europa, nu atât prin rezultatul final al partidei, cât prin jocul modest fără pic de voinţă, cu o totală lipsă de combativitate. Diferenţa dintre jocul prestat în meciurile cu Ceahlăul şi Steaua, şi ceea ce au arătat în partida cu Dianmo, este imensă. Dar ceea ce a durut cel mai mult pe cei 3.000 de tifossi a fost faptul că doar 3-4 jucători au salutat "peluza sud" la finalul meciului.

Şi... atenţie, TOŢI JUCĂTORII LUI DINAMO au avut curajul şi tupeul să vină până aproape de noi ca să ne aplaude. În ultimul timp a devenit o obişnuinţă să nu fim băgaţi în seamă de către jucători. Am ajuns să o vedem şi pe asta... RUŞINE! Ne-aţi dat de înţeles, prin acest comportament, că nu aveţi nevoie de noi.

La următorul meci de acasă vă vom împlini dorinţa!

P.S.1: Miercuri, la Craiova, aprox. 250 de "fraieri" au cântat întregul meci uimind un întreg stadion.

P.S.2: Cei ce vor să vină în Giuleşti, sâmbătă ora 6¹⁵ în faţa Gării Nord.

COMMANDO VIOLA ŢINE SĂ MULŢUMEASCĂ ACELOR ADEVĂRAŢI TIMIŞORENI CARE AU AJUTAT CONCRET LA ORGANIZAREA SPECTACOLULUI DE SÂMBĂTĂ: Dlui Tavi Casap pentru suma donată (200.000 lei), Tipografiei Grafoprint, care prin domnul Oscar Manto a ajutat suporterii cu zece saci de papelitus, Doamnei Epuran, pentru amabilitatea cu care ne-a cusut cele 20 de steaguri, prietenului nostru Dorin Micşa care a sponsorizat spectacolul cu Dinamo şi cu amabilitate a dat curs anunţurilor grupării <<COMMANDO VIOLA>>. Tot în acest sens se cuvin mulţumiri Radio Vest-ului, Radio Europa Nova şi Radio Timişoara, fraţilor Elman şi Ralf, care au achiziţionat pirotehnia, jucătorilor şi suporterilor lui AC Recaş şi nu în ultimul rând publicului timişorean, care a fost fantastic!

PLICUL CU SURPRIZE

■ **OCTAV CĂTĂLIN POPA, Timişoara.** Hello & congratulation! You are a veritable british soccer fan! Bine că derby-ul Glasgowului, Rangers - Celtic, denumit de britanici *The Old Firm Derby,* s-a încheiat 1-1, aşa încât n-ai avut nici un motiv de supărare, dat fiind că eşti suporterul ambelor grupări, dar vezi că sâmbăta viitoare (7.04) vine disputa lor eliminatorie din semifinalele Cupei Scoţiei... Olandezul Van Vossen a debutat la *The Gers* în minutul 46 al meciului de acasă cu *Hearts* (0-3), din 20 ianuarie, fiind notat cu 5, de atunci fiind în câteva rânduri şi titularizat. În vara lui '95, Van Vossen a ales-o pe Istanbulspor în locul lui... Celtic!... Danezul Bo Andersen a debutat pentru Rangers duminică, 3 martie, la Hibs. Rangers, cu Walter Smith la timonă, are următorul record în meciurile de campionat: 202 meciuri - 133 - 42 - 27. Dacă Rangers va câştiga în mai al 8-lea său titlu consecutiv, va fi doar la un pas de grozava serie de 9 a Celticului, din perioada 1966-'74... Săptămâna viitoare ne întâlnim tot aici cu Pierre şi Morten, adică cu Celtic (şi subsemnatului îi place Celtic). Bye!

■ **LUCIAN GIUBALCĂ, Timişoara.** Aveţi un dinte foarte ascuţit pentru conducerea lui Poli: ***"Vina plecării jucătorilor tineri este a conducătorilor, deoarece trebuiau încheiate contracte pe termen mai lung, nu până la 20-21 de ani, aşa Dinamo ar fi mers la păscut... Păi ce o să se facă Poli peste 2-3 ani, când Almăşan, Stoicov, Vlaicu, Rotariu nu vor mai juca, dacă tot aşa vinde jucătorii?... Aici nu se putea să se formeze o echipă care peste doi-trei ani să meargă în UEFA? Banii ar fi apărut şi la Poli în cazul unei calificări în UEFA, dar dacă-ţi pleacă jucătorii..."*** Întrebări justificate, dar aceasta este, momentan, politica practicată de boss-ii din Bv. Ferdinand 2. Până când cineva nu va plănui să investească financiar şi afectiv în acest club, actuala stare de fapt se va perpetua.

■ **TIBERIU RÂMNEANŢU, Timişoara.** O scrisoare foarte interesantă, bine documentată şi plină de sugestii. Ca de exemplu alegerea unei mascote de către galeria lui Poli, după modelul NBA, care să-şi facă numărul pe pista stadionului. Excelent! Spuneţi dumneavoastră că ***"... important pentru Poli este să-şi construiască în vară o nouă echipă, mai tânără şi să nu lase treaba asta până în luna august 1996, conform obiceiului dintotdeauna".*** Perfect, dar această operaţiune ţine exclusiv de bucătăria clubului, şi nu de eventualele sugestii ale presei, care să "promoveze" nişte nume din eşaloanele inferioare. Cât despre culorile diverselor echipe, publicăm rezultatele cercetărilor dvs şi aşteptăm eventualele contraargumentări... ***"Culorile echipei Chinezul au fost vişiniu şi, se pare, alb, conform termenului*** megyszin ***din presa vremii, care, tradus, înseamnă*** vişiniu. ***Rapid avea culorile roşu-alb, aşa cum declara şi Iuliu Baratky în presa de limbă maghiară, şi se pare că prin anii 1947-'48, prin apariţia avortonului MAI-KGB, Dinamo, care şi-a însuşit alb-roşul, Rapid a trecut la vişiniu-alb... CFR Timişoara avea galben-alb-roşu, iar Politehnica, la înfiinţare, negru-alb, iar apoi albastru-alb, când se numea Ştiinţa... Poli a apărut pentru prima oară în tricouri de culoare mov (violet deschis) la un meci din Cupa Dunării cu Dinamo Praga, în anul 1958, dar se pare că şi prin anii 1928-'38 a mai jucat în tricouri mov, şi nu violet".***

În faţa invaziei de scrisori din ultima săptămână pe adresa noastră, "titularul" *Alessandro Bianconero* şi-a luat o scurtă vacanţă pentru a savura calificarea lui Juve, pasându-i "banderola" lui...

FORESTU TĂIAT

P.S. Vă asigurăm că vom răspunde tuturor scrisorilor primite!

FOTBALUL ITALIAN SE MAI SPRIJINĂ PE O "BĂTRÂNĂ DOAMNĂ"

POSTSCRIPTUM LA CUPELE EUROPENE

Au mai rămas 12! 12 echipe, reprezentând 8 țări: Franța (3 formații), Olanda și Spania (câte două), Italia, Grecia, Germania, Austria și Cehia (câte una). Remarcabil succesul fotbalului francez, singurul reprezentant încă în toate cele 3 competiții! O pată neagră pentru "Il Calcio", cel mai puternic campionat din Europa, rămas în scenă doar cu o singură echipă, fapt consemnat ultima dată acum 8 ani, când onoarea italienilor a fost salvată de Atalanta Bergamo, calificată în semifinalele Cupei Cupelor. Mai rău se prezintă team-urile din Anglia și Rusia, care nu vor avea nici o reprezentantă în penultima fază a eurocupelor.

CHAMPIONS LEAGUE

4 jocuri, 3 victorii ale gazdelor, o remiză
10 goluri marcate: 8 gazdele, 2 oaspeții

RĂZBUNAREA LUI DEL PIERO

Cel mai asteptat joc a fost cel de pe "Delle Alpi", fapt dovedit si de stabilirea recordului de încasări pe acest stadion: 5 miliarde de lire! Realul, fără Buyo, Hierro, Redondo si Zamorano, a trebuit să se recunoască pentru prima dată învinsă de Juventus, după două calificări anterioare reusite în fata torinezilor. La ultima izbândă, din noiembrie '86, Alex Del Piero a privit meciul la televizor, fiind încă de atunci un fan al alb-negrilor. Abătut, după eliminarea echipei favorite a gândit astfel: *"As vrea într-o zi să ajung să joc la Juve si să răzbun această eliminare."* (declaratia îi apartine decarului echipei lui Lippi si a fost făcută la putine luni după sosirea la Torino). Si după 10 ani, a venit "momentul" Del Piero, al 6-lea gol în Champions League în 8 jocuri. La finele meciului tifosi cântau "**We are the champions**". Dar vine Nantes. Si francezii au ajuns "la bestia nera" pentru cei din peninsulă.

Apropo de FC Nantes, această echipă a ajuns pentru a doua oară într-o semifinală de cupe europene (prima în '79-'80, fiind întrecută de Valencia cu 2-1 si 0-4, în Cupa Cupelor), dar prima în C_1.

Ajax a confirmat asteptările (desi a fost lipsită de câtiva titulari), învingând-o la limită pe Borussia. De altfel, olandezii n-au mai pierdut acasă, în Europa, din septembrie 1988, 1-2 cu Sporting Lisabona, în turul I al Cupei UEFA.

Panathinaikos a spulberat-o pe Legia si va evolua într-o nouă semifinală, după cea din '84-'85. Atunci, tot în C_1, grecii au fost eliminati de Liverpool cu 1-0 si 0-4. Interesant este că în acel sezon a doua semifinală a fost tot o confruntare franco-italiană: Bordeaux - Juventus. S-au calificat cei din Piemonte, care si-au adjudecat si trofeul. Un atu în plus pentru "la vecchia Signora"?

Rezultatele sferturilor, în paranteze fiind trecut scorul din tur: JUVENTUS - Real 2-0 (0-1); AJAX - Bor. Dortmund 1-0 (2-0); Spartak Moscova - FC NANTES 2-2 (0-2); PANATHINAIKOS - Legia Varsovia 3-0 (0-0).

În semifinale, la 3 si 17 aprilie: AJAX - PANATHINAIKOS și JUVENTUS - FC NANTES.

CUPA CUPELOR

4 jocuri, 3 succese gazdele, o remiză - 10 goluri, 8 gazdele, două echipele vizitatoare

PARMA - ADIO DUPĂ 3 FINALE CONSECUTIVE

Pierzând în fata celor de la Paris SG, antrenorul Nevio Scala a ratat sansa de-a deveni primul tehnician care a disputat cu echipa sa 4 finale consecutive în competitiile europene, rezervate formatiilor de club. Francezii, s-au întâlnit a 6-a oară cu o reprezentantă din Italia, având următorul bilant: 4 esecuri (3 în fata lui Juve si unul în fata lui Milan) si două calificări (prima în fata lui Napoli, în '92-'93, în C3, 2-0 si 0-0, ambele goluri fiind marcate atunci de ... George Weah).

Feyenoord a reusit o nouă calificare într-o semifinală după 4 ani. În 1992 a fost eliminată în această fază a competiției de AS Monaco, fără a pierde însă vreun joc: 2-2 și 1-1.

În derby-ul spaniol, deținătoarea trofeului, Real Zaragoza, a fost eliminată de La Coruna, care astfel a ajuns pentru prima dată într-o semifinală. Iar Dinamo Moscova n-a reușit nici măcar golul de onoare în confruntarea cu Rapid Viena.

Rezultate: FEYENOORD - Bor. Mgladbach 1-0 (2-2); RAPID VIENA - Dinamo Moscova 3-0 (1-0); PARIS SG - Parma 3-1 (0-1); Zaragoza - CORUNA 1-1 (0-1).

În semifinale, la 4 și 18 aprilie: CORUNA - PARIS SG și FEYENOORD - RAPID VIENA.

CUPA UEFA

4 jocuri, două victorii gazdele, două oaspeții
18 goluri marcate, 9 gazdele, 9 oaspeții

"PARC LESCURE" - GHINIONUL LUI WEAH ȘI DESAILLY

Stadionul "Parc Lescure" n-a fost niciodată norocos pentru George Weah și Marcel Desailly. Astfel liberianul, cât timp a jucat în Franța, n-a câștigat pe terenul din Bordeaux, nereușind nici măcar un gol, realizând 3 remize și suferind o înfrângere, sub tricoul lui Monaco și PSG. Iar Desailly s-a accidentat pe acest stadion, la 17 august '94, în meciul dintre naționalele Franței și Cehiei! Tradiția s-a confirmat și acum, AC Milan suferind o usturătoare înfrângere, consemnată ultima dată în 1978: 0-3 la Manchester City. Iată și alte eșecuri categorice ale rosso-nerilor, în decursul anilor: 2-5 la Viena ('57-'58, în CCE); 1-5 la Barcelona ('59-'60, în CCE); 1-4 la Real Madrid ('63-'64, tot în CCE) și 1-4 la Bilbao ('76-'77, în UEFA), Bordeaux a eliminat pentru prima dată o echipă din peninsulă.

Golul lui Vavra, cu 5 minute înainte de finalul prelungirilor, a redus la tăcere pe cei 70.000 de tifosi care au ales să-și petreacă seara pe "Olimpico". Roma a fost pusă pentru a 7-a oară în situația de-a recupera un 0-2. În precedentele 6 cazuri a izbutit doar o singură dată: în '83-'84, 3-0 cu Dundee United în CCE. În rest... eșecuri: 1-1 cu St. Gilloise (UEFA, '59-'60); 1-1 cu Porto (CC, '81-'82); 1-2 cu Bayern (CC '84-'85); 0-2 cu Dresda (UEFA '88-'89) și doar 1-0 cu Inter (în finala Cupei UEFA '90-'91). Și când te gândești că au fost doi sărbătoriți în tabăra romanilor: Carlo Mazzone (a împlinit 59 de ani) și Giannini (și-a serbat onomastica, Santo Giuseppe).

Nottingham a demonstrat încă o dată că trupele din Albion nu s-au descurcat în această ediție pe teren propriu. Iată linia de clasament a echipelor engleze (Blackburn, Everton, Liverpool, Man. Utd. și Nottingham) acasă: 14 4 5 5 15-17. Edificator, nu? Dar de aici și până la acest 1-5 cu Bayern este un drum lung. O astfel de contraperformanță a fost consemnată ultima dată în îndepărtatul sezon '61-'62, când, culmea, tot "pădurarii" au fost întrecuți cu 1-5 de Valencia, și tot în UEFA. După 3 nereușite, în fața lui Tottenham, Everton și Norwich, Bayern a eliminat, în sfârșit, o echipă engleză, reducând ceva din palmaresul zdrobitor din confruntările germano-engleze: 32-16 în favoarea insularilor! Să nu uităm că au trecut 20 de ani de la ultimul succes al münchenezilor, în Europa: 1-0 cu St. Etienne în CCE, în 1976!

Merituoasă este calificarea catalanilor, care au marcat golul victoriei în inferioritate numerică, Nadal fiind eliminat. Barca este neînvinsă după 8 meciuri în această ediție a Cupei UEFA!

Rezultate: PSV Eindhoven - BARCELONA 2-3 (2-2); BORDEAUX - Milan 3-0 (0-2); Roma - SLAVIA PRAGA 3-1 (0-2); Nottingham - BAYERN 1-5 (1-2).

În semifinale, la 2 și 16 aprilie: SLAVIA PRAGA - BORDEAUX și BAYERN - BARCELONA

Să facem cunoștință cu participantele la EURO '96

Ultima formație care va evolua în grupa D este cea a CROAȚIEI. Înainte de a spune câteva cuvinte despre această valoroasă echipă, să vedem care sunt șansele celor patru team-uri ale grupei, în viziunea book-makerilor de la casa de pariuri Honest Bob: Portugalia - șansa a 6-a (cotă 10/1), Croația - șansa a 12-a (cotă 12/1), Danemarca - a 13-a (cotă 25/1), Turcia - a 15-a (cotă 50/1).

CROAȚIA

DORINȚA DE AFIRMARE ȘI UN OBIECTIV ÎNDRĂZNEȚ

- *Anul înființării federației:* 1991
- *Adresa:* Croatian Football Association, Ilica 31/11, 41000 Zagreb. TEL 38-41-424647, Fax 38-41-424639
- *Culori:* alb-albastru
- *Președinte:* Mladen Vedris
- *Antrenor:* Miroslav Blazevici - născut la 9 februarie '34
- *Cea mai bună performanță în CE:* se află la primul turneu final

■ *CROAȚIA nu s-a întâlnit niciodată în C.E. cu TURCIA, DANEMARCA sau PORTUGALIA.*

■ *CUM S-A CALIFICAT la Euro '96:* locul I în grupa a IV-a, cu următoarea linie de clasament: 10 7 2 1 22-5 23p.

■ *Rezultate obtinute si marcatorii : Estonia - Croatia 0-2* (Suker 2); *Croatia - Lituania 2-0* (Jerkan, Kozniku); *Italia - Croatia 1-2* (Suker 2); *Croatia - Ucraina 4-0* (Boban, Suker 2, Prosinecki); *Lituania - Croatia 0-0; Croatia - Slovenia 2-0* (Prosinecki, Suker); *Ucraina - Croatia 1-0; Croatia - Estonia 7-1* (Mladenovici, Suker 3, Boksici, Boban, Stimac); *Croatia - Italia 1-1* (Suker); Slovenia - Croatia 1-2 *(Suker, Jurcevici).*

PALMARESUL JOCURILOR CU ROMÂNIA:

12 oct. 1942 București România - Croația 2-2 . amical

BILANȚ TOTAL ROMÂNIA-CROAȚIA 1 0 1 0 2-2

Croația a început în modul cel mai fericit prima aventură în arena internațională, obtinând o calificare prestigioasă, încheind preliminariile pe primul loc în grupa a IV-a, înaintea vicecampioanei mondiale, Italia. Nucleul de bază al echipei îl constituie generația de jucători care în 1987, sub culorile fostei Iugoslavii, și-au adjudecat titlul mondial la juniori, în Chile: Boban, Suker, Jarni, Stimac, Pavlicici. Lor li se adaugă veteranii Ladici, Jerkan, Asanovici, Mladenovici și mai tinerii Boksici și Bilici. În spatele acestor titulari incontestabili nu prea mai sunt cine știe ce valori. Mai rețin totuși atenția numele mijlocașului Pralija și atacantului Stanici. Se asteaptă explozia lui Ivica Mornar, un înaintaș rapid și puternic, cu un stil de joc asemănător cu cel al lui Boksici, care, ca și majoritatea componenților formației, joacă în campionate puternice din Europa.

Poate arma cea mai puternică a acestui team este dorința de afirmare pe plan extern, atât a jucătorilor, cât și a țării, ambiția de a determina Europa, și nu numai, să vorbească la superlativ de acest stat tânăr.

De altfel, Prosinecki & Co au declarat că obiectivul lor este cel puțin calificarea în semifinale. Ceea ce n-ar fi un lucru imposibil pentru trupa lui "Ciro" Blazevici. Oricum, noi suntem de părere că în Anglia croații nu vor decepționa. Să nu uităm că în lotul lor figurează unul din cei mai valoroși atacanți de pe continent, Davor Suker, golgeterul preliminariilor, cu 12 reușite.

PROGRAMUL ÎN TURNEUL FINAL: 11 iunie, ora 21.30, la Nottingham, cu **TURCIA**; 16 iunie, ora 20.00, la Sheffield, cu **DANEMARCA**; 19 iunie, ora 18.30, la Nottingham, cu **PORTUGALIA.**

Davor Suker, spaima tuturor apărătorilor

LOTUL DE JUCĂTORI

PORTARI		
Tonci GABRICI	11-3-1961	Hajduk Split
Drazen LADICI	1-1-1963	Croația Zagreb
FUNDAȘI		
Slaven BILICI	11-9-1968	Karlsruhe
Elvis BRAJKOVICI	12-6-1969	München 1860
Mirsad HIBICI	11-10-1973	Hajduk Split
Robert JARNI	26-10-1968	Betis Sevilla
Nikola JERKAN	8-12-1964	Oviedo
Nikola JURCEVICI	14-9-1966	Freiburg
Dubravko PAVLICICI	28-11-1967	Hercules
Zvonimir SOLDO	2-11-1972	Croația Zagreb
Igor STIMAC	6-9-1967	Derby County
MIJLOCAȘI		
Aliosha ASANOVICI	14-12-1965	Valladolid
Zvonimir BOBAN	8-10-1968	AC Milan
Mladen MLADENOVICI	13-9-1964	Austria Salzburg
Nenad PRALIJA	11-12-1970	Hajduk Split
Robert PROSINECKI	12-1-1969	FC Barcelona
ATACANȚI		
Alen BOKSICI	31-1-1970	Lazio
Ardian KOZNIKU	27-10-1967	Cannes
Ivica MORNAR	12-1-1974	Frankfurt
Mario STANICI	10-4-1972	FC Bruges
Davor SUKER	1-1-1968	FC Sevilla

ITALIA

E FINITA LA BENZINA DELLA FIORENTINA?

După duminica de pauză și după săptămâna neagră a euroupelor, campionatul s-a reluat cu 2 partide de mare importanță, în care s-au întrecut formațiile clasate pe primele 4 locuri.

După umilitoarea înfrângere de la Bordeaux suporterii și-au întâmpinat favoriții pe San Siro cu o pancartă uriașă pe care se putea citi: *"Acceptăm o înfrângere într-un derby în cupele europene, dar nu și pierderea demnității."* Din fericire pentru "diavoli" împăcarea cu tifosi n-a întârziat prea mult, în urma rezultatului **MILAN - PARMA 3-0: R. Baggio (42), Donadoni (47), Savicevici (80).** Exceptând primele minute, când Zola a creat ceva emoții în careul gazdelor, jocul a fost la discreția băieților lui Capello, lipsiți de aportul lui Costacurta, Panucci, Boban, Weah, cu toții accidentați, ultimul operat la sfârșitul săptămânii trecute, va lipsi cam o lună. A revenit însă Dejan Savicevici, care a fost și omul zilei, reușind două pase de gol și golul trei. În aceste condiții defensiva Milanului a fost cea de acum 10 ani, adică Tassotti, F. Galli, Baresi, Maldini! Nici Scala nu i-a putut folosi pe suspendații Di Chiara, Cannavaro și Stoichkov. În min. 10, portarul Bucci a apărat un penalty executat de Roberto Baggio, aflat la a doua ratare a unei astfel de lovituri în acest campionat. Parma, fără victorie de 4 luni în deplasare, a pierdut ultima dată la Milano la 20 octombrie '91, goluri realizate atunci de Gullit și Van Basten.

Confirmând forma bună în care se află (a realizat 16 puncte din 18 posibile, în ultimele 6 etape), bianco-neri au triumfat pe unul din cele mai ostile terenuri pentru ei, "Artemio Franchi": **FIORENTINA - JUVENTUS 0-1: L. Amoruso (28-autogol).** Gazdele au jucat mult prea nervos, mai ales după gol, urmarea unei lovituri libere executate de Padovano și deviată de ghinionistul Amoruso. Peste alte 3 minute, comițând un fault în postura de ultim apărător, Michele Serena a văzut cartonașul roșu și violeților nu le-a mai ieșit nimic, deși au evoluat în fața unui public entuziast. Juve, fără Ravanelli, Sousa și Ferrara (primii doi accidentați, ultimul suspendat), putea chiar să majoreze scorul, dar Vialli a ratat 2-3 ocazii mari, expediind și mingea în bară. Astfel, "i viola" au pierdut după 15 etape (ultimul eșec fiind cel cu Juventus, din tur, 0-1), iar pe teren propriu, după 9 luni. Mai mult, după aproape doi ani (10 aprilie '94), suporterii n-au putut aplauda măcar un gol al favoriților (Fiorentina a înscris acasă în 34 de partide consecutive)! Să mai spunem că ultima dată când "Signora" s-a deplasat la Florența, într-un retur de campionat, înfruntând-o pe Fiorentina de pe o poziție inferioară în clasament, a fost în 1969. Atunci gazdele au învins cu 2-1, adjudecându-și și titlul. Acum însă au suferit al 5-lea eșec consecutiv în fața marii rivale din Torino, bilanțul disputelor cu cei din Toscana în rol de gazde fiind următorul: 60 23 21 16 81-64 (prima întâlnire având loc în 1931-32, Juve impunându-se cu 2-1, prin golul lui Munerati și autogolul lui Gazzari). În duelul antrenorilor Claudio Ranieri încă nu l-a învins pe Marcelo Lippi: o remiză și cinci victorii ale tehnicianului alb-negrilor.

Mare supărare și pe "Olimpico": Deși a fost **ROMA - PIACENZA 2-1: Del Vecchio (17), Cappioli (24) - Cappelini (51).** Eliminarea din Cupa UEFA n-a fost încă digerată de tifosi giallo-rossilor, care s-au întrecut în tot felul de lozinci și cântece împotriva favoriților: ***"Caro Sensi, caccia gli tutti"*** (Dragă Sensi, împușcă-i pe toți) sau ***"Balbo e un coniglio, Fonseca e suo figlio"*** (Balbo e un iepure-fricos - Fonseca e fiul lui) au fost șlagărele ce puteau fi auzite pe parcursul celor 90 de minute. Oaspeții au cedat greu, reușind să înscrie primul gol în deplasare din retur. Eliminat, în repriza secundă, romanul Cappioli.

A 6-a victorie consecutivă, a 4-a afară pentru elevii lui Roy Hodgson. **UDINESE - INTER 1-2: Bierhoff (85) - Fontolan (23), R. Carlos (64-penalty).** Meci cu scântei, cu multe erori de arbitraj ale centralului Gianni Beschin. Au fost eliminați Ince (a doua oară în acest sezon) și Rossitto (Udinese). Pagliuca, portarul milanezilor, a fost bătut după 535 de minute. Ultimul succes al interiștilor la Udine: 1-0, la 24 octombrie '93.

Trupa lui Guidolin visează la o prezență în UEFA. **VICENZA - NAPOLI 3-0: Di Carlo (12), Murgita (20), Ambrosetti (34).** În aproape 30 de minute alb-roșii au lichidat echipa lui Boskov, acesta fiind al 6-lea meci consecutiv în care napoletanii n-au cunoscut victoria. Succesul gazdelor (pentru prima dată în acest sezon fără Bjorklund - suspendat) a fost facilitat și de eliminarea lui Baldini (min. 28).

Interesantă evoluția scorului pe "Luigi Ferraris". **SAMPDORIA - ATALANTA 2-3: Balleri (42), Chiesa (45) - Balleri (52-autogol), Morfeo (55), D. Fortunato (88).** Incredibilă revenire a lombarzilor, care n-au mai câștigat de 6 runde! Oaspeții au fost ajutați și de șansă, jucătorii Sampdoriei ratând alte câteva situații mari de gol. Atalanta s-a impus cu același scor, pe acest teren, la 6 decembrie '92!

După 6 ani romanii au înscris pe stadionul Giovanni Zini! N-a fost însă deajuns. **CREMONESE - LAZIO 2-1: A. Tentoni (53, 84) - Negro (47).** Gazdele au evoluat mai bine și în prima repriză. Lazio (fără suspendatul Casiraghi) a marcat ultimul gol la Cremona la 17 ianuarie '90, pierzând și atunci cu 2-1!

De 9 etape pugliezii n-au mai câștigat vreun meci. A venit însă ziua de 24 martie și ... **BARI - PADOVA 2-1: Ripa (30), Protti (37) - Gabrieli (53).** Al 5-lea eșec consecutiv al patavinilor, care au preluat lanterna. Ultima izbândă a "cocoșeilor" pe San Nicola, în confruntările cu Padova, în prima ligă, a fost consemnată în ediția 1960-'61, scor 1-0.

În penultima nocturnă a acestui sezon, **TORINO - CAGLIARI 1-1: Rizzitelli (20-penalty) - Oliveira (11-penalty).** Al doilea draw consecutiv al insularilor în deplasare. Oliveira a împlinit 27 de ani în ziua meciului. Cu 5 minute înainte de final Angloma a trimis balonul în bară, risipind astfel iluziile suporterilor gazdelor de-a cuceri cele 3 puncte, care ar fi fost mai mult decât necesare.

Golgeteri: 18 goluri: Protti (Bari) - 5 din penalty; **16 goluri: Batistuta** (Fiorentina) - 1p; **15 goluri: Signori** (Lazio) - 9p; **Chiesa** (Sampdoria) - 1p; **14 goluri: Branca** (Inter), **Oliveira** (Cagliari) - 5p; **13 goluri: Caccia** (Piacenza) - 3p; **Bierhoff** (Udinese) - 1p; **11 goluri: Casiraghi** (Lazio) - 1p; **Balbo** (Roma) - 2p; **Ravanelli** (Juventus)- 5p; **Otero** (Vicenza) - 2p.

Etapa viitoare (duminică, 31 martie, ora 17.00): Napoli - Cagliari; Padova - Cremonese; Inter - Fiorentina; Piacenza - Milan; Juventus - Parma; Bari - Roma; Udinese - Sampdoria (ora 21,30); Atalanta - Torino; Lazio - Vicenza.

CALCIO Serie A

1. MILAN	26	16	8	2	44-17	56	+14
2. JUVENTUS	26	14	6	6	46-25	48	+9
3. FIORENTINA	26	13	8	5	41-24	47	+5
4. INTER	26	12	8	6	34-19	44	+8
5. PARMA	26	11	10	5	35-25	43	+4
6. LAZIO	26	11	6	9	48-33	39	0
7. ROMA	26	10	9	7	33-25	39	0
8. VICENZA	26	10	8	8	29-27	38	-1
9. SAMPDORIA	26	9	8	9	40-39	35	-7
10. UDINESE	26	9	7	10	30-33	34	-8
11. CAGLIARI	26	9	5	12	28-40	32	-4
12. NAPOLI	26	7	10	9	23-33	31	-5
13. ATALANTA	26	8	6	12	29-42	30	-6
14. PIACENZA	26	7	7	12	26-44	28	-8
15. TORINO	26	5	10	11	25-37	25	-14
16. CREMONESE	26	4	10	12	30-39	22	-20
17. BARI	26	5	7	14	37-55	22	-17
18. PADOVA	26	6	3	17	29-50	21	-18

Pagină realizată de SANDU USUSAN

NOVITA'

■ *SPECTACULOASE ROCADE LA ROMA.* După eliminarea din sferturile de finală ale Cupei UEFA președintele *Franco Sensi* este dispus să facă mari schimbări în formație. Astfel, antrenorul *Carlo Mazzone* ar putea fi înlocuit cu brazilianul *Roberto Falcao*, fost jucător al giallo-rossilor în perioada în care romanii au câștigat ultimul titlu (1983). Vor părăsi corabia căpitanul *Giuseppe Giannini* (încă nu se cunoaște destinația) și *Fonseca* (ar putea evolua la Fiorentina). Referitor la achiziții se vehiculează numele lui *Di Livio* și *Paulo Sousa* (ambii Juventus), *Balleri* (Sampdoria).

■ *ȘI SCAUNUL LUI ZEMAN ESTE ÎN PERICOL.* O altă formație care a decepționat în acest sezon este Lazio. În consecință nici viitorul antrenorului *Zdenek Zeman* nu este prea clar. Boss-ul *Sergio Cragnotti* a pronunțat deja două nume care ar putea să-l înlocuiască pe tehnicianul ceh. Este vorba de argentinianul *Carlos Bianchi*, în prezent la Velez Sarsfield, sau *Nevio Scala*, care se va despărți, la finele ediției, de Parma. Se insistă în continuare pentru achiziționarea brazilianului *Amaral*.

■ *STOICHKOV ÎN HEXAGON?* Prestațiile bulgarului *Hristo Stoichkov* nu prea i-au încântat pe diriguitorii lui Parma. Drept urmare va fi cedat la finele stagiunii. Unde? Probabil la Olimpique Marseille.

■ *CECCHI GORI A FĂCUT DOAR O GLUMĂ?* Vă mai amintiți că acum câteva săptămâni pomeneam de faptul că președintele lui Fiorentina, *Vittorio Cecchi Gori*, a câștigat licitația (a oferit 213 miliarde de lire) cu privire la dreptul de televizare a partidelor din campionatul italian. Ba mai mult, era vorba că RAI-ul a pierdut și dreptul de a transmite la radio cunoscuta emisiune "Tutto il calcio minuto per minuto". Săptămâna trecută însă, odată cu reluarea tratativelor dintre Cecchi Gori și RAI, s-a descoperit că patronul postului Tele Monte Carlo nu dispune de suma oferită la licitație! Deci, mult zgomot pentru nimic. Astfel, RAI-ul va avea dreptul să transmită și în continuare toate emisiunile (radio și TV) ca și până în prezent. Partidele din Coppa Italia vor fi probabil transmise de Fininvest.

■ *A RĂMAS PE 10 APRILIE.* Până la urmă federația italiană a hotărât ca etapa a 26-a, amânată datorită grevei, să se dispute miercuri, *10 aprilie, în nocturnă*. Totodată s-a stabilit ca primul joc din finala Cupei să aibă loc la Florența, la 2 mai, fiind vorba de partida *Fiorentina - Atalanta*.

■ *VIALLI ÎNCĂ NU S-A HOTĂRÂT.* Mult discutatul *Gianluca Vialli* a anunțat că după dubla manșă din Champions League, cu Real Madrid, se va pronunța asupra viitorului său. Confruntările cu madrilenii au trecut, dar Vialli mai stă pe gânduri. Date fiind numeroasele oferte pe care le are nici nu ne miră această ezitare. Iată, în câteva cuvinte și cifre, variantele vârfului lui Juventus: dacă rămâne la Torino va avea un salariu de 1 miliard pe an, cu posibilitatea prelungirii contractului cu încă un sezon; Parma i-a oferit 2,5 miliarde pe sezon și un contract pe doi ani (Vialli a cerut însă 4 miliarde pentru 3 ani!); Roma i-a oferit 3 miliarde pe un an; Fiorentina 2,5 miliarde tot pe un an; Arsenal Londra și Chelsea câte 2,5 miliarde; Glasgow Rangers și Panathinaikos Atena câte 2 miliarde pentru un sezon!

■ *MANEVRE MILANEZE.* După dezastrul de la Bordeaux conducătorii rosso-nerilor s-au pus pe treabă, încercând încă de acum, câteva achiziții spectaculoase: *Vieri (Atalanta)* și *Chiesa (Sampdoria).* Răspunsurile celor din Bergamo și Genoa n-au fost însă prea încurajatoare, Atalanta cerând 8 miliarde pentru atacantul Christian Vieri, iar Sampdoria fabuloasa sumă de 20 miliarde pentru Enrico Chiesa! De asemenea, milanezii vor să-l aducă pe Via Turati pe portarul împrumutat la Fiorentina, *Francesco Toldo*. În aceste condiții Cecchi Gori încearcă transferul goalkeeper-ului *Luca Bucci*, de la Parma, mai ales că gurile rele spun că noul tehnician al emilianilor, Fabio Capello, va merge pe mâna tânărului *Gianluigi Buffon*.

■ *REVOLTA PREȘEDINȚILOR.* Președinții cluburilor din prima ligă nu sunt sub nici o formă de acord cu încă o grevă. În cazul în care Asociația Jucătorilor Profesioniști va încerca încă o boicotare a unei etape de campionat, președinții au anunțat că vor reduce salariile jucătorilor și vor trimite în teren echipele de tineret!

■ *O JUMĂTATE DE MILIARD PENTRU CAGNI.* Se pare că noul antrenor al lui Napoli va fi *Luigi Cagni*, în prezent la Piacenza, în schimbul unui contract de 500 milioane de lire. Se intenționează și achiziționarea croatului *Goran Vlaovici* (Padova), pe 3 ani, cu un venit de 1 miliard de lire anual.

PARMA E PIACENZA

Stoichkov și Scala nu se vor mai îmbrățișa multă vreme. Laptele s-a cam acrit și boss-ul Tanzi le va arăta cartonașul roșu la finele sezonului

SERIE B

AVELLINO - PALERMO 2-3: Marasco (49), Criniti (60-penalty) - Compagno (12, 39), Vasari (46). Sicilienii n-au mai câștigat afară de la 18 decembrie 1994, când s-au impus la Verona, 3-0 cu Chievo; **BRESCIA - BOLOGNA 1-0**: Lunini (5), **CESENA - GENOA 3-1**: Favi (2), Binotto (58), Bizzarri (90) - Nappi (43); **CHIEVO - FOGGIA 4-0**: Melis (1), Rinino (5,50), Cossato (51). Al 6-lea eșec consecutiv al fostei divizionare A! Chievo a pierdut doar un joc în ultimele 13 etape; **COSENZA - REGGINA 2-0**: Tatti (13), Lucarelli (86); **ANDRIA - SALERNITANA 1-2**: Palumbo (89) - Rachini (17), Tudisco (65); **PERUGIA - ANCONA 1-1**: Suppa (46) - Lucidi (68); **PESCARA - LUCCHESE 2-1**: Palladini (38), Baldi (69) - Rastelli (3); **PISTOIESE - VERONA 1-2**: Fiori (55) - De Vitis (6), Tommasi (45); **VENEZIA - REGGIANA 0-0.**

Etapa viitoare (duminică, 31 martie): Bologna - Avellino; Palermo - Brescia; Reggiana - Cesena; Pistoiese - Chievo; Genoa - Cosenza; Reggina - Andria; Lucchese - Perugia; Foggia - Pescara; Ancona - Salernitana; Verona - Venezia.

CALCIO Serie B

1. VERONA	27	12	9	6	32-23	45	+6
2. CESENA	27	11	9	7	36-25	42	0
3. SALERNIT.	27	10	10	7	32-20	40	-2
4. PERUGIA	27	10	10	7	33-28	40	+1
5. REGGIANA	27	10	10	7	27-23	40	+1
6. BOLOGNA	27	8	14	5	21-17	38	-1
7. VENEZIA	27	9	11	7	25-25	38	-4
8. PESCARA	27	10	8	9	32-34	38	-4
9. COSENZA	27	8	13	6	32-29	37	-2
10. LUCCHESE	27	8	12	7	29-30	36	-3
11. CHIEVO	27	7	14	6	28-22	35	-7
12. PALERMO	27	7	14	6	22-27	35	-4
13. ANDRIA	27	8	10	9	32-29	34	-8
14. GENOA	27	9	7	11	38-38	34	-5
15. ANCONA	27	10	4	13	36-37	34	-5
16. BRESCIA	27	9	6	12	31-34	33	-9
17. AVELLINO	27	9	6	12	29-35	33	-9
18. REGGINA	27	7	10	10	24-36	31	-11
19. FOGGIA	27	6	8	13	18-34	26	-16
20. PISTOIESE	27	5	9	13	24-35	24	-15

INCREDIBILA SERIE A LUI HODGSON

Inter a obținut la Udine a 6-a victorie consecutivă. Această performanță a fost realizată ultima dată în perioada 19 februarie - 16 aprilie 1989, când nerazzurri au câștigat 8 jocuri consecutive: 3-1 cu Ascoli; 3-0 cu Pisa; 1-0 cu Verona; 3-0 cu Roma; 1-0 cu Sampdoria; 4-0 cu Como; 2-1 cu Cesena; 2-1 cu Pescara. Reamintim că în acel sezon sub bagheta lui *Giovanni Trapattoni*, Inter a câștigat campionatul.

L'EROE DELLA GIORNATA

DEJAN SAVICEVICI

- născut la 15 septembrie 1966, în localitatea Podgorica (Titograd)
- a debutat la O.F.K. Podgorica, iar la vârsta de 16 ani a trecut la Buducnost.
- în 1988 a fost transferat la Steaua Roșie Belgrad, cu care a obținut trei titluri de campioană, o Cupă a Iugoslaviei, Cupa Campionilor și Cupa Intercontinentală.
- în vara lui '92 a venit la A.C. Milan, disputând până acum 66 de meciuri în Serie A, marcând 19 goluri.

ATALANTA MAI ARE NEVOIE DE 4 VICTORII?

După disputarea etapei a 12-a (3 decembrie '95), Atalanta se afla pe locul 3 (!), având 6 victorii, 4 remize și doar 2 eșecuri. Atunci antrenorul celor din Bergamo, Emiliano Mondonico (în foto), a declarat: *"Mai avem nevoie de 6 victorii pentru a obține titlul nostru, care echivalează cu salvarea de la retrogradare."* Au mai trecut 14 etape și Atalanta a obținut duminică a 2-a victorie! După spusele lui Mondonico, nerazzurri ar mai avea nevoie de încă 4 pentru a rămâne în prima ligă. Noi credem însă că nu va retrograda, chiar dacă nu va izbuti acest lucru.

ANGLIA

VILLA CUCEREȘTE CUPA COCA-COLA

Yorke (Villa&Trinidad)

Aston Villa Birmingham, club fondat în 1874, a câștigat duminică finala celei de-a 36-a ediții a Cupei Ligii, COCA-COLA Cup, egalând recordul absolut al acestei competiții, deținut de Liverpool FC, de 5 trofee, plus alte două finale disputate. Villa a câștigat ediția inaugurală, din 1961, apoi în 1975 și '77, în teren cu Brian Little, actualul antrenor al vișiniu-albaștrilor, și acum 2 ani, 3-1 cu Manchester Utd.

ASTON VILLA - LEEDS UTD. 3-0: Miloșevici (25), Taylor (60), Yorke (90), în a 30-a ediție de Cupa Ligii disputată pe Empire Stadium din Wembley (Londra). Recompensele acestui triumf sunt trofeul, înmânat de către Ministrul Culturii, Virginia Bottomley, căpitanului echipei și al reprezentativei Irlandei, Andy Townsend, mijlocașul cu lentilele de contact, suma de 100.000 lire sterline din partea sponsorului COCA-COLA, respectiv calificarea automată pentru unul din cele 3 locuri ale Angliei în Cupa UEFA 1996-'97. Villa a câștigat extrem de clar, în alcătuirea: Mark Bosnich (australian) - Gary Charles, Paul Mc Grath (irlandez), Gareth Southgate, Ugo Ehioqu, Alan Wright - Andy Townsend, Mark Draper, Ian Taylor - Dwight Yorke (caraibean), Savo Miloșevici (sârb). Golul 3 i-a făcut dreptate eroului Villei în acest sezon, tânărul de 24 de ani din Trinidad-Tobago Dwight Yorke, ajuns la cota 23 goluri, dintre care 6 reușite în această campanie triumfătoare în Cupa COCA-COLA. Yorke a fost reperat de Villa în decursul unui turneu amical al englezilor în Caraibe, semnând cu trupa de la Villa Park în decembrie 1989.

Aston Villa este însă la un pas de o altă finală de Cupă pe Wembley, de la 11 mai, și anume finala celei de-a 115-a ediții a Cupei Angliei, FA Cup! Astfel, Villa va juca duminică, de la ora 18 a României, pe Old Trafford-Manchester, semifinala cu Liverpool FC, câștigătoare în rejucarea sfertului cu Leeds Utd. cu 3-0. În cea de-a doua semifinală, de la Villa Park - Birmingham, Manchester Utd. o va întâlni pe vest-londoneza lui Dan Petrescu, Gullit și Hughes, Chelsea FC, într-o reeditare a finalei de acum 2 ani (4-0 cu MU). Chelsea s-a calificat în "semi" învingând-o, în rejucare, pe Wimbledon cu 3-1, grație și ex-bucureșteanului, care a deschis scorul ca și în meciul cu SUA lui Meola (W.C. '94)

În Premier League, după golul decisiv reușit în marele derby de la Newcastle, respectiv după golul egalizator din ultimele secunde de la QPR, francezul Eric Cantona a marcat săptămâna trecută unicele goluri ale victoriilor "Diavolilor roșii", ajungând la cota 15 goluri înscrise în acest sezon, respectiv 5 în ultimele doar 5 meciuri, și detașându-o astfel pe Man. Utd. la 3 puncte de ex-lidera Newcastle, e drept, cu un joc în plus disputat: ***MAN. UTD. - ARSENAL 1-0: Cantona (83)*** și ***MAN. UTD. - TOTTENHAM 1-0: Cantona (51).*** Cocoșul francez a realizat o reabilitare impecabilă, atât ca jucător, cât și ca om, de la revenirea sa la 1 octombrie pe gazon, marcând duminică al 50-lea său gol în campionat într-o carieră de 3 ani și jumătate pentru Man. Utd.! Parizianul care la 24 mai va împlini 30 ani a mai reușit pentru MU 9 goluri în Cupa Angliei, unul în Cupa Ligii și două în Eurocupe, totalizând 62 de goluri pentru trupa lui Ferguson. Cu Tottenham, Cantona&co. au obținut o victorie pe muchie de cuțit, în fața a 50.157 spectatori în delir, la Old Trafford, evoluând: Schmeichel (danez, 27 ani) - G. Neville (20), May (25), Bruce (35), P. Neville (20) - Giggs (22), Butt (21), Keane (irlandez, 24), Sharpe (24) - Cantona, Cole (24), respectiv Walker (24) - Austin (25), Mabbutt (34), Campbell (21), Wilson (34) - Fox (28), Dozzell (28), Howells (28), Sinton (30) - Armstrong (24), Sheringham (30). Satisfacția noilor lideri din Manchester e plusată de convocarea fraților Gary și Phil Neville de către Venables pentru amicalul de mâine, Anglia - Bulgaria, devenind primii frați convocați pentru Albion de la Bobby și Jackie Charlton! În paranteză fie spus că și Robbie Fowler a fost chemat, în premieră, colegul său, de la Liverpool, Mark Wright, fiind și acesta convocat, după 6 ani! Iar duminică Les Ferdinand a fost ales jucătorul anului într-o anchetă tradițională, efectuată în rândul jucătorilor din Premier League. Selecții și premii pentru cei de la Liverpool și Newcastle, dar în campionat, sâmbătă, în ultima rundă, a 32-a, prima echipă și-a cam luat adio de la titlu, la City Ground: ***NOTTM FOREST - LIVERPOOL 1-0: Stone (43),*** roșii bătându-se practic singuri, iar a doua, ex-lidera, a văzut cu disperare la Highbury (38.271 spectatori) cum se îndepărtează de un titlu după care aleargă de 69 de ani: ***ARSENAL - NEWCASTLE 2-0: Marshall (2), I. Wright (18).*** Tânărul fundaș scoțian Scott Roderick Marshall (n. 1.5.1973) a marcat primul său gol pentru "tunari", făcându-l pe Asprilla să se îmbarce supărat imediat după meci în avionul de Medellin, pentru amicalul de joi Columbia - Bolivia. În fotbal sfatul este să nu schimbi niciodată formula câștigătoare. Ei bine, Keegan n-a făcut-o, aliniind aceiași 11 jucători, și anume Srnicek - Barton, Howey, Albert, Beresford - Beardsley, Lee, Batty, Ginola - Asprilla, Ferdinand, care au triumfat clar cu West Ham (3-0: Albert, Asprilla, Ferdinand), dar, este clar, lui Newcastle nu-i priesc deloc deplasările, apărând foarte vulnerabili în defensivă, nepericuloși în atac și dezorientați tactic. Mai mult, în ultimele 12 deplasări în Londra, ex-lidera a trimfat doar la QPR! Așa încât dacă enumerăm ultimele 4 deplasări ale băieților lui Keegan, începând cu cea de luni 1 aprilie, de la Livepool (Big Derby), înclinăm să credem că Manchesterul, cu tot cu "distracția" suplimentară a Cupei Angliei, are mari șanse la titlu! Newcastle mai merge la Leeds, setoasă de victorie după catastrofele cu 3-0 din finala Cupei Ligii și din Cupa Angliei, la Forest, și la Blackburn, echipă campioană care l-a achiziționat vineri, de la Man. City, pe excelentul mijlocaș de 23 de ani Gary Flitcroft.

Celelalte rezultate: ***ASTON VILLA - MIDDLESBORO 0-0; SOUTHAMPTON - SHEFF. WEDNESDAY 0-1; BOLTON - TOTTENHAM 2-3; CHELSEA - QPR 1-1; BOLTON - SHEFF. WEDNESDAY 2-1; WEST HAM - MAN. CITY 4-2; EVERTON - WIMBLEDON 2-4.***

■ MIHAI COMȘULEA

CARLING PREMIERSHIP

1. MAN. UTD.	32	20	7	5	58-30	67	+22
2. NEWCASTLE	30	20	4	6	55-28	64	+19
3. LIVERPOOL	31	17	8	6	60-27	59	+11
4. ASTON VILLA	33	16	9	8	46-30	57	+6
5. ARSENAL	33	15	9	9	44-29	54	+9
6. TOTTENHAM	31	15	9	7	43-32	54	+6
7. EVERTON	32	13	9	10	50-38	48	0
8. BLACKBURN	31	14	6	11	47-36	48	+3
9. NOTTM. FOR.	30	12	11	7	40-40	47	+5
10. CHELSEA	32	11	12	9	37-35	45	-3
11. WEST HAM	32	13	6	13	39-44	45	-3
12. LEEDS	29	11	6	12	35-42	39	-3
13. SHEFFIELD	33	10	8	15	44-51	38	-10
14. MIDDLESBORO	33	9	10	14	29-42	37	-11
15. WIMBLEDON	31	7	9	15	46-63	30	-18
16. MAN. CITY	32	7	9	16	26-49	30	-21
17. COVENTRY	30	5	12	13	37-55	27	-21
18. SOUTHAMPT.	30	5	10	15	28-43	25	-23
19. BOLTON	33	7	4	22	37-65	25	-26
20. QPR	32	6	6	20	28-50	24	-24

GERMANIA

A RENUNȚAT ȘI RAUSCH

Perioadă plină pentru fotbalul german. Marțea trecută s-au jucat alte trei restanțe: ***LEVERKUSEN - ROSTOCK 2-0: Ramelow (12, 75); HAMBURG - KÖLN 0-0; UERDINGEN - STUTTGART 3-4: Meijer (13, pen.), Laessig (46), Bittengel (90) - Kruse (35), Herzog (56), Elber (88), Gilewicz (90).*** Mâine, la München, Germania - Danemarca în meci amical. Au fost selecționați pentru prima dată portarii Dirk Heinen (Leverkusen) și Bernd Meier (1860), precum și fundașul Martin Spanring (Freiburg). Iată lotul complet convocat: portari - Heinen, Meier, Köpke, Kahn; fundași - Babbel, Helmer, Reuter, Sammer, Spanring; mijlocași - Albertz, Hasler, Bode, Eilts, Freund, Häsler, Möller, Ziege, Scholl; atacanți: Bierhoff, Klinsmann, Kuntz.

Și pentru ca săptămâna să se încheie "en fanfare", sâmbătă, de la ora 20.30, pe SAT 1 se poate urmări în direct derby-ul Bayern - Dortmund. În avanpremieră, Beckenbauer zice: ***"Vom demonstra cum se joacă fotbalul modern."*** Michael Meier, managerul campionilor, contraataca: ***"După 5-0 la Stuttgart și 6-0 cu Frankfurt, la München vom marca 7 goluri. De aia avem antrenor un profesor de matematică."*** (n.r. Ottmar Hitzfeld). Până atunci să vedem ce a fost la sfârșitul săptămânii trecute:

TSV 1860 - SCHALKE 1-1: Winkler (28) - Anderbrügge (84, pen.). Rezultat corect, 1860 înscriind primul gol în urma unui corner, iar Schalke prima reușită din penalty în acest sezon. "Leii" nu i-au mai învins pe vizitatorii albaștri din 18 aprilie 1981 (3-1).

KARLSRUHE - HAMBURG 3-1: Hässler (20, pen.), Dundee (27), Fink (90) - Spörl (2, pen.). Rezultat scontat dacă ne gândim că HSV a pierdut ultimele 5 întâlniri de la Karlsruhe.

UERDINGEN - DÜSSELDORF 1-3: Passlack (43) - Tonello (15), Seeliger (49, Glavas (86, pen.). Slabe șanse de redresare pentru Uerdingen, după 13 meciuri în care n-a mai cunoscut victoria (dintre care 7 acasă). 5 victorii în ultimele 6 meciuri directe pentru Fortuna.

DORTMUND - FRANKFURT 6-0: Riedle (27, 45), Zorc (47), Freund (53), Heinrich (59), Chapuisat (66). Eliminat Schupp (F - 41). Cu o apărare figurantă și cu portarul naționalei, Andreas Köpke, depășit de evenimente, Frankfurt continuă să-și mențină supremația în clasamentul echipelor cu cele mai multe goluri primite. Prima "dublă" pentru Riedle de la întoarcerea din Italia. Ultimul 6-0 pe Westfalenstadion s-a înregistrat la 16 aprilie 1993, când galben-negrii învingeau pe Wattenscheid. Al 555-lea meci afară pentru Eintracht.

LEVERKUSEN - BAYERN 1-2: Sergio (41) - Nerlinger (40), Matthaüs (55). În ciuda înfrângerii, Leverkusen rămâne singura echipă care nu a luat mai mult de două goluri într-o partidă. Lothar Matthäus înscrie primul gol din 26 noiembrie 1994 (tot contra lui Leverkusen, dar la München). Și încă o coincidență: ultimul gol marc de Matthäus înainte de plecarea în Italia l-a marcat tot pe Ulrich Haberland Stadion din... Leverkusen.

KAISERSLAUTERN - BREMEN 0-0. Meci după care antrenorul gazdelor, Friedel Rausch, și-a anunțat demisia de bună voie și nesilit de nimeni. Suporterii au cerut insistent demiterea managerului Reiner Geye și prin cuvântul căpitanului echipei, fostul internațional Andreas Brehme, ceea ce s-a și întâmplat. Ieri conducerea clubului a anunțat numele noului coach: Eckhard Krautzun. Rausch și-a motivat demisia prin faptul că ***"nu s-au reușit transferările de care am fi avut nevoie, am avut multe accidentări, iar în ultimele 4 etape am ratat 22 de situații clare de gol."***

FREIBURG - KÖLN 2-0: Decheiver (68, pen.), Wassmer (80). Eliminați Hauptmann (64) și Olișeh (72), ambii de la Köln. Încă o dată s-a dovedit că atunci când a condus pe teren propriu, Freiburg n-a mai pierdut. Al 5-lea succes în retur pentru gazde, aflate pe primul loc în clasamentul părții a doua a campionatului.

ST. PAULI - ROSTOCK 3-2: Pröpper (12, 35), Stisi (89) - Beinlich (2), Breitkreuz (72). După 5 meciuri fără victorie, St. Pauli a învins pe muchie de cuțit.

GLADBACH - STUTTGART 1-1: Pflipsen (69) - Kruse (14). Roșu Schneider (Gladbach, 49). Neînvinși în retur, Gladbach au avut noroc, dovadă cele 4 bare ale vizitatorilor!

Golgeteri: Dahlin (Gladbach), Elber (Stuttgart) - 14 goluri, Bobic (Stuttgart) - 13 goluri.

Etapa viitoare, vineri, 29 martie: Hamburg - Uerdingen, Köln - Kaiserslautern. Sâmbătă, 30 martie: Schalke - Freiburg, Bremen - Leverkusen, Rostock - Karlsruhe, Stuttgart - St. Pauli, Frankfurt - Gladbach, Bayern - Dortmund. Duminică, 31 martie: Düsseldorf - 1860.

■ MARIUS BREAZU

Bundesliga

1. DORTMUND	23	15	6	2	60-25	51	+18
2. BAYERN	24	16	2	6	53-31	50	+17
3. GLADBACH	23	11	5	7	36-36	38	+5
4. STUTTGART	24	9	9	6	48-45	36	+3
5. SCHALKE	23	8	10	5	27-27	34	-2
6. FREIBURG	24	9	6	9	23-26	33	-3
7. HAMBURG	22	8	8	6	37-33	32	-1
8. LEVERKUSEN	22	7	10	5	26-18	31	-5
9. ROSTOCK	22	7	8	7	34-31	29	+2
10. TSV 1860	24	7	8	9	34-37	29	-10
11. KARLSRUHE	24	7	8	9	33-36	29	-10
12. BREMEN	24	5	12	7	23-29	27	-9
13. FRANKFURT	24	6	8	10	34-46	26	-7
14. ST. PAULI	23	6	7	10	31-37	25	-8
15. DUSSELDORF	24	5	10	9	25-35	25	-11
16. KOLN	23	4	11	8	21-26	23	-13
17. K'LAUTERN	23	3	12	8	20-30	21	-18
18. UERDINGEN	24	2	10	12	22-39	16	-23

SPANIA

REALUL ÎNCEARCĂ SĂ EVITE INTERTOTO

Cu 10 etape înainte de final liderul (în această postură de 30 de runde) răsuflă tot mai greu, pierzând teren, pe săptămână ce trece: **ATL. MADRID - ZARAGOZA 1-1: Pantici (33 - penalty) - Morientes (30).** Cu toate că și-au accentuat presiunea la poarta oaspeților în repriza secundă și că au evoluat în ultimele 5 minute și cu un om în plus, Garcia Sanjuan văzând cartonașul roșu, madrilenii n-au putut obține victoria în fața unei echipe, care după eliminarea din eurocupe, mai are un singur obiectiv: să încurce socotelile altora.

Ocupantele locurilor 2 și 3 s-au impus în deplasare, destul de confortabil. **SALAMANCA - FC BARCELONA 1-3: Melina (11) - Amor (6), Roger (18), Oscar (32).** Pe gazonul lanternei roșii au jucat și trei români, cu toții titulari: Stângă, la gazde, Hagi și Gică Popescu, la catalani. Salamanca s-a prezentat mai bine în partea a doua dar experiența oaspeților și-a spus cuvântul. Înainte meciului s-a ținut un minut de reculegere în memoria tatălui lui Luis Manuel, de la Salamanca.

COMPOSTELA - VALENCIA 0-4: Viola (28, 41), Arroyo (65), Mijatovici (85). Al 3-lea eșec pe teren propriu pentru Compostela, în fața unei formații care traversează un moment magic, aflată la a doua victorie consecutivă afară. Mijatovici și Viola au dat un adevărat recital. Eliminat: Javi Navaro (Valencia), încă din minutul 40. Gazdele n-au avut replică, deși a reintrat după o absență de 15 zile Christensen.

Cea mai scăzută temperatură (doar 13°C) la Vigo. În tribune a fost însă mult mai cald. **CELTA - ATH. BILBAO 3-1: Ratkovici (26), Juan Sanchez (39), Merino (45) - Voro (43).** Al doilea succes consecutiv pe teren propriu, Celta înscriind 7 goluri în aceste meciuri (etapa trecută 4-2 cu Espanol). După o lună de absență a reintrat, la basci, Julen Guerrero, iar noul antrenor, Amorotu, a debutat cu stângul.

Al 2-lea succes al gazdelor în această rundă, din 11 jocuri. **GIJON - MERIDA 3-1: Salinas (1), Bouzas (56), Mario (88) - Prieto (18).** Partidă importantă pentru rămânerea în Primera Division, trupa lui Sabou (rezervă) impunându-se după un șir de 9 meciuri fără victorii.

Eliminată din Champions League, campioana en-titre trebuie să lupte din greu pentru a prinde un loc în Cupa UEFA. **SOCIEDAD - REAL 1-1: Loren (45) - Raul (32).** Meciul a fost mai bun în primele 45 de minute, când s-au marcat și golurile, după care au fost consemnate și doar două situații mai clare, ratate de Craioveanu (titular), respectiv Hierro. Raul a marcat al 16-lea gol al sezonului (Zamorano a punctat doar de 3 ori!), iar antrenorul Arsenio Iglesias a fost obligat să folosească mulți tineri, o mare parte a titularilor fiind accidentați. Au asistat 25.000 de spectatori.

Alte două jocuri cu implicații în zona UEFA. **TENERIFE - BETIS 1-2: Pizzi (16) - Sabas (87), Kowalczyk (89).** Alb-verzii au triumfat acolo unde Realul a pierdut la un scor de forfait, într-un final incandescent, un adevărat coșmar pentru suporterii insularilor. Eliminat: Ramis (Tenerife).

ESPANOL - CORUNA 0-0. Au asistat 32.000 de spectatori. În tribune se putea citi pe o pancardă afișată de suporterii catalanilor: ***"Camacho, cu tine în UEFA".*** A fost un răspuns al fanilor față de polemicile apărute în presă la adresa tehnicianului spaniol, în urma rezultatelor mai puțin satisfăcătoare din ultima vreme (2 victorii în 9 partide). Oaspeții au jucat fără 4 titulari, printre care și Bebeto. A lipsit și Răducioiu, iar bilanțul dintre cele două combatante este următorul ***23 17 4 2.***

Alb-violeții n-au pierdut nici pe "Sanchez Pizjuan". **SEVILLA - VALLADOLID 1-1: Suker (30) - Campos (60).** 60.000 de spectatori au plecat dezamăgiți și se anunță un final de campionat dificil pentru gazde.

Și încă două victorii în deplasare. **SANTANDER - RAYO 1-2: Fernandez (66) - Aquino (50), Villabona (67 - autogol).** După acest insucces Santanderul a ratat desprinderea din zona periculoasă a clasamentului și în etapa următoare nu va beneficia nici de aportul lui Pablo și Popov (ambii suspendați pentru cumul de cartonașe).

ALBACETE - OVIEDO 0-1: Dubovsky (63). Au fost eliminați Manuel (min. 60) de la oaspeți și Coco (min. 85) de la Albacete.

Miercuri, 27 martie, va avea loc o etapă intermediară. În clasamentul golgeterilor legea continuă să o facă jucătorii străini: **Pizzi (Tenerife)** - 23 goluri; **Mijatovici (Valencia)** - 22 de goluri; **Bebeto (Coruna)** - 20 de goluri.

■ GHIȚĂ OCHIȘOR

CLASAMENT

1. ATL.MADRID	32	21	6	5	56-21	69	+21
2. BARCELONA	32	18	9	5	56-27	63	+15
3. VALENCIA	32	19	4	9	61-39	61	+13
4. BETIS	32	15	11	6	49-33	56	+8
5. ESPANOL	32	15	10	7	44-28	55	+7
6. COMPOST.	32	16	5	11	42-43	53	+2
7. REAL	32	14	9	9	60-44	51	+3
8. TENERIFE	32	14	9	9	53-47	51	0
9. CORUNA	32	12	10	10	51-30	46	+1
10. SOCIEDAD	32	12	9	11	40-43	45	-3
11. CELTA	32	11	11	10	38-36	44	-4
12. OVIEDO	32	10	8	14	35-46	38	-10
13. ZARAGOZA	32	9	10	13	38-46	37	-8
14. RAYO VALEC.	32	10	7	15	37-53	37	-11
15. SANTANDER	32	9	10	13	35-51	37	-11
16. SEVILLA	32	8	11	13	31-44	35	-13
17. BILBAO	32	8	10	14	31-46	34	-14
18. GIJON	32	9	6	17	39-45	33	-15
19. VALLADOLID	32	8	9	15	40-50	33	-12
20. ALBACETE	32	7	9	16	41-60	30	-21
21. MERIDA	32	5	12	15	25-46	27	-18
22. SALAMANCA	32	5	9	18	39-63	24	-27

URECHEA CIULITĂ

INTERNATIONAL

ALEX FERGUSON, antrenor Manchester Utd.: ***"Dacă aș face o echipă din fotbaliștii care-mi plac cel mai mult, n-aș câștiga nici un joc."***

PELE: ***"Fotbalul este jocul cel frumos."***

RUUD GULLIT: ***"Scoția este o echipă bună, cu un caracter puternic, englezesc."***

MICK McCARTHY, antrenorul reprezentativei Irlandei: ***"Mă cam agit pe bancă, mă ridic, mă așez, mai mereu. Mi-ar prinde bine ceva clei întins pe ea."***

WERNER LORANT, antrenor München 1860: ***"Echipa noastră nu are staruri. Starul sunt eu."***

MICHEL PLATINI, după meciul Bordeaux - Milan: ***"Toată lumea întreabă de ce nu joacă, în naționala Franței, Ginola și Cantona. Răspunsul l-au dat Zidane și Dugarry."***

CARLO MAZZONE, antrenor AS Roma: ***"Se pare că la Roma nu se dorește schimbarea antrenorului, ci să plece Mazzone."***

LOTHAR MATTHÄUS, despre faptul că Sepp Herberger, fost antrenor al Bundesteamului, spunea că cei 11 jucători trebuie să fie prieteni: ***"11 prieteni e greu să-ți faci într-o viață întreagă."***

WERNER LORANT, întrebat ce va urma în cazul în care în meciul Croația - Polonia (încheiat 2-1) cei doi "elevi" ai săi, adversari direcți, Elvis Brajkovic (croat) și Peter Novak (polonez) s-ar accidenta: ***"Brajkovic poate rămâne în Croația, iar Novak să plece în Japonia."***

GRAFITTI pe zidul de la vestiare, după meciul SC Freiburg - Stuttgart: ***"De Freiburg râde Soarele, de Stuttgart toată lumea."***

BUGS BUNNY

goal trotter

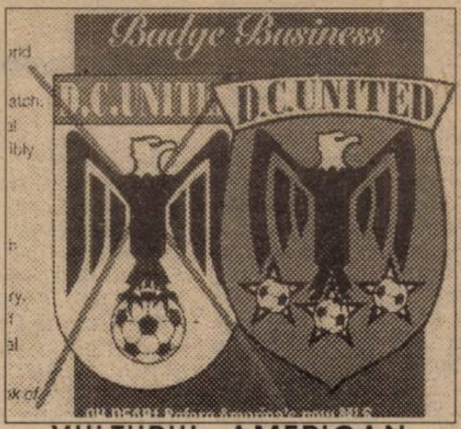

VULTURUL AMERICAN

La capitolul "Ultimele retușări" înaintea debutului noului campionat profesionist american Major League Soccer, de la 6 aprilie, a intrat și redesenarea emblemei clubului D.C. (District Columbia) United Washington, reprezentarea inițială a vulturului, dealtfel emblema națională americană, iritându-i pe unii datorită asemănării izbitoare cu contururile sinistrului vultur... nazist! Așa încât designerii s-au așezat din nou la planșetă, concepând un vultur mai prietenos, postat pe 3 mingi stelare.

TENORUL PAV IUBEȘTE FOTBALUL

Luciano Pavarotti își amintește că la 19 ani era ***"agil, numai mușchi, un bun atlet"*** având de ales între cariera de profesor de sport și cea de cântăreț. Lumea va rămâne doar cu încântătoarea voce a tenorului italian, dar Pav a jucat ca atacant central în anii '50 la echipa amatoare Lepanto Modena. ***"N-am fost destul de bun pentru profesionism"*** a admis Pav, deși mama sa, Adele, a subliniat că ***"Luciano n-a eliminat nicicând posibilitatea de a juca pentru Juve, favorita sa, cândva în tinerețe."***

Luciano Pavaroti

● În Scoția, cu 6 etape înaintea finishului, Glasgow Rangers s-a distanțat la 5 puncte de rivala locală Celtic, grație victoriei cu 3-2 (Gascoigne, 10', Bo Andersen, 30' și 83) acasă cu codașa Falkirk. Celtic n-a reușit decât un 0-0 la Motherwell, nereușind totodată să-l înregimenteze pe portughezul Cadete, de la Sporting, în vederea unui debut mai devreme decât 10 aprilie. Se zvonește că John Collins, internațional scoțian, o va părăsi pe Celtic în favoarea lui Everton.

007

OLANDA

Et. 28: Arnheim - Deventer 0-3, Kerkrade - De Graafschap 3-1, Heerenven - Sittard 5-1, Waalwijk - Tilburg 3-2, Utrecht - Breda 0-4, Twente - Sparta Rotterdam 1-0, Volendam - Nijmegen 1-0, Groningen - Eindhoven 1-0, Ajax - Feyenoord 2-0. Restanțe: Groningen - Twente 2-2, Kerkrade - Utrecht 3-1.

CLASAMENT

1. AJAX	25	20	3	2	80-15	63	+24
2. EINDHOV.	26	19	4	3	81-15	61	+22
3. HEERENV.	26	11	9	6	51-49	42	+3
4. FEYEN.	26	11	8	7	47-33	41	+8
5. SP. ROTT.	27	11	8	8	44-44	41	+2
6. BREDA	26	10	10	6	43-28	40	-2
7. KERKRADE	26	10	10	6	31-28	40	+7
8. ARNHEIM	26	11	7	8	40-38	40	-2
9. TILBURG	24	9	9	6	43-32	36	0
10. GRONING.	26	8	12	6	31-34	36	-3
11. ENSCHEDE	26	10	6	10	35-42	36	0
12. WAALWIJK	26	9	7	10	31-36	34	-8
13. SITTARD	26	5	9	12	20-45	24	-12
14. GRAAFSCH.	26	4	8	14	30-52	20	-22
15. DEVENTER	24	4	7	13	31-47	19	-20
16. NIJMEGEN	28	4	7	17	27-65	19	-26
17. VOLENDAM	25	4	6	15	17-50	18	-18
18. UTRECHT	25	3	8	14	17-46	17	-22

PORTUGALIA

Et. 27: Tirsense - Sporting Lisabona 1-1, Benfica - FC Porto 2-1 (golurile lui Valdo și J. Pinto au oprit seria de 53 de meciuri fără înfrângere în campionat a liderei), Felgueiras - Amadora 2-1, Guimaraes - Belenenses 1-0, Salgueiros - Gil Vicente 2-3, Maritimo - Chaves 0-2, Leiria - Leca 1-3, Farense - Boavista 2-0, Campomaiorense - Braga 2-0.

CLASAMENT

1. FC PORTO	27	22	4	1	72-13	70	+31
2. BENFICA	27	17	6	4	43-24	57	+18
3. BOAVISTA	27	16	6	5	49-21	54	+15
4. SP. LIS.	27	15	8	4	55-20	53	+8
5. GUIMAR.	27	14	5	8	42-27	47	+5
6. BELENENS.	27	12	7	8	41-25	43	+1
7. LEIRIA	27	12	3	12	32-43	39	-3
8. BRAGA	27	10	7	10	34-36	37	-2
9. MARITIMO	27	11	4	12	34-42	37	-5
10. SALGUEIR.	27	6	13	8	32-36	31	-11
11. GIL VIC.	27	7	8	12	26-41	29	-10
12. LECA	27	8	5	14	24-39	29	-10
13. FELGUEIR.	27	7	7	13	26-41	28	-14
14. FARENSE	27	8	2	17	28-39	26	-13
15. AMADORA	27	5	11	11	26-40	26	-16
16. TIRSENSE	27	5	9	13	21-40	24	-18
17. CHAVES	27	6	5	16	29-48	23	-16
18. CAMPOM.	27	6	2	19	20-59	20	-16

UNGARIA

FRADY AMENINȚĂ POZIȚIA BERARILOR

Etapa a doua din retur s-a disputat miercurea trecută. Gazdele au câștigat un singur meci, 6 partide încheindu-se nedecis. Au avut loc și 3 derby-uri budapestane, toate fără învingători și învinși.

MTK - BVSC DREHER 2-2: Strasser (48), Kuttor (86) - Orosz (45), Vincze (75). Arbitrul Marton, care i-a eliminat pe Szekeres (min. 60, de la gazde) și Molnar (min. 83, BVSC), a fost contestat vehement de oaspeți. Culmea este însă că "omul în negru" a anulat un gol valabil celor de la MTK, înscris de Zsivotzky.

UJPEST - FERENCVAROS 1-1: Szanyo (89, penalty) - Kopunovici (58). Prima remiză pentru Frady în acest campionat!

KISPEST - CSEPEL 1-1: Toth (6) - Zombori (55). Foarte bună evoluția jucătorilor români Piroska, Kseke, respectiv Tikosi. La Kispest a debutat un jucător de culoare: Mouses.

Singura victorie a gazdelor. ***HALADAS - GYOR 1-0: Belliot (62).*** Negrău (Haladas) a făcut un meci foarte bun, fiind notat cu 7 de presa maghiară, într-o etapă în care doar alți 5 jucători au obținut acest calificativ.

Performera rundei poate fi considerată fosta lanternă roșie. ***PECS - PARMALAT FEHERVAR '96 1-2: Kovacs (39) - Toth (6), Horvath (42).*** La acest succes un aport deosebit a avut portarul oaspeților, Mitring.

Alte două partide s-au încheiat cu scoruri identice ***VASAS VIGADO - VAC SAMSUNG 2-2: Andrasi (17), Fodor (70) - Iovan (59), Mc Kaya (90).*** Au asistat 5000 de spectatori.

DEBRECEN - ZALAEGERSZEG 2-2: Arany (10), Sandor (72) - Z. Szabo (18), Sebök (44). La feroviari a debutat și fostul utist, Dan Stupar. Golul doi al oaspeților a fost urmarea unei erori a fundașului Goian, iar cel mai scump jucător al lui Debrecen, Tamas Sandor, estimat la 22 milioane de forinți, a mai expediat de două ori mingea în bară!

O singură partidă în care nu s-a marcat. ***BEKESCSABA - FC STADLER 0-0.*** 3-4 mii de spectatori au asistat la un joc slab, pe care gazdele nici nu-și imaginau că nu-l vor câștiga.

Sâmbătă s-a jucat doar meciul restanță din turul campionatului, ***FERENCVAROS - MTK 3-1: Lisztes (33), Albert (55, 62) - Ilies (27).*** Partida a fost condusă de Sandor Puhl, care n-a fost obligat să arate nici un cartonaș. Întâlnirea fiind televizată (au asistat totuși 12.000 de spectatori) premiul de 50.000 de forinți a revenit lui Albert, mai ales datorită celor două goluri realizate, deoarece evoluția lui, în rest, a cam lăsat de dorit. În schimb Adrian Oprișan a fost cel mai bun om din defensiva oaspeților, având 6-7 intervenții spectaculoase și eficiente.

ȘTEFAN MARTON

N.B.1

1. BVSC DREHER	17	13	3	1	36-16	42	+18
2. FERENCVAROS	17	12	1	4	32-16	37	+13
3. UJPEST	17	8	6	3	25-15	30	+3
4. DEBRECEN	17	8	4	5	26-19	28	+1
5. VASAS	17	6	7	4	22-20	25	-2
6. KISPEST	17	6	6	5	26-21	24	-3
7. CSEPEL	17	6	6	5	30-26	24	0
8. VAC SAMS.	17	6	6	5	29-25	24	0
9. STADLER	17	4	10	3	24-23	22	-2
10. MTK BUDAP.	17	5	6	6	34-31	21	-6
11. ZALAEG.	17	5	5	7	27-32	20	-4
12. BEKESCSABA	17	3	7	7	19-26	16	-11
13. GYOR	17	3	5	9	18-30	14	-10
14. HALADAS	17	3	5	9	14-31	14	-13
15. PARMALAT	17	4	1	12	17-37	13	-14
16. PECS*	17	4	2	11	16-27	11	-13

*

BELGIA

Et. 28: Charleroi - Standard Liege 2-2, Molenbeek - Lierse 0-0, Malines - Beveren 2-1, Seraing - Anvers 0-1, St. Trond - Lommel 0-2, Ekeren - Gantoise 2-0, Alost - Cercle Bruges 4-3, Waregem - Anderlecht 1-4, FC Bruges - Harelbeke 2-0.

CLASAMENT

1. FC BRUGES	28	21	5	2	69-23	68	+26
2. ANDERL.	28	18	4	6	71-30	58	+16
3. LIERSE	28	12	10	6	44-33	46	+4
4. MOLENB.	28	11	11	6	35-27	44	+2
5. EKEREN	28	11	8	9	41-32	41	-1
6. STD LIEGE	28	10	11	7	41-33	41	-1
7. CERCLE BR.	28	10	10	8	42-38	40	-2
8. CHARLEROI	28	9	11	8	47-45	38	-1
9. LOMMEL	28	11	5	12	31-39	38	-4
10. ANVERS	28	10	7	11	33-36	37	-5
11. HARELBEKE	28	11	4	13	33-37	37	-8
12. MALINES	28	10	6	12	31-39	36	-6
13. ALOST	28	8	9	11	41-43	33	-9
14. GANTOISE	28	8	9	11	31-43	33	-9
15. ST. TROND	28	9	6	13	34-48	33	-9
16. SERAING	28	7	5	16	32-57	26	-16
17. BEVEREN	28	5	7	16	29-46	22	-20
18. WAREGEM	28	3	8	17	25-61	17	-25

YUGOSLAVIA

PARTIZAN SE DESPRINDE GRAȚIE PROLETARILOR

Într-o rundă a 27-a, de sâmbătă, dealtfel ultima din prima parte a returului, în care au evoluat în deplasare Crvena Zvezda și Voivodina, oaspeții au marcat doar 3 goluri în cele 10 jocuri disputate în Prva "A" și Prva "B" liga, cucerind un singur punct!

La Zrenianin, Vladimir Petrovici Pizon a suferit prima sa înfrângere în calitate de antrenor al Zvezdei, belgrădenii nearătând nimic celor 3.000 spectatori și fiind conduși în consecință după nici o oră de joc cu 3-0, cum n-au mai pățit-o cam de mult, în vreme ce gazdele și-au trecut în cont al 3-lea succes consecutiv: ***PROLETER ZRENIANIN - CRVENA ZVEZDA 3-1: Mihailovici (7, 10), Zelenovici (51) - Milivojev (63).*** Și astfel, grație proletarilor, lidera s-a desprins la 7 puncte, deși s-a chinuit în van pe teren propriu în primele 60 de minute: ***PARTIZAN - RADNICKI NIȘ 4-0: Trenevski (60, lovitură liberă de la 18 metri), Teșovici (74, șut de la 20 metri), Krstajici (77), Beșirovici (79),*** ultimii 3 marcatori fiind introduși în joc după pauză de inspiratul antrenor Tumbacovici. Partizan a jucat fără Mircovici, Bolici, Nodj, Cakar, Savelici și Hristov.

Voivodina a ratat șansa să urce pe locul 2 acolo unde a clacat și Zvezda în runda a 25-a, în fața unei echipe gazde tenace, greu de învins pe teren propriu: ***BECEJ - VOIVODINA 1-0: Pekez (47).*** Cei din Novi Sad au atacat în final și cu portarul Koțici, dar...

RAD - CUKARICKI 1-1: Stevanovici (45) - S. Marcovici (16). Tot cu o remiză s-a încheiat și acest al 3-lea joc dintre cele două grupări în acest sezon, după două nuluri.

În fine, Vulevici-show a răsturnat spectaculos rezultatul în meciul ***MLADOST LUCANI - SLOBODA 5-1: Plazinici (17), D. Vulevici (39, 42, 62, 82) - Milovanovici (12).***

Iată și rezultatele etapei a 26-a, intermediare, de miercurea trecută, 20 martie, începând cu derby-ul de la Novi Sad ***VOIVODINA - PARTIZAN 1-1: Șaula (30) - Giurici (22).*** În fața a 20.000 de spectatori, belgrădenii au ratat câteva ocazii clare prin Cirici și Vukicevici, într-un meci în care cei 2 jucători care au evoluat pe postul de libero au înscris, Șaula șutând splendid de la 25 metri!

Doar 1.000 spectatori au fost prezenți la debutul antrenorului Pizon pe banca tehnică a Zvezdei, după ce Ljubko Petrovici și-a prezentat demisia în urma insucceselor cu Partizan și Becej: ***CRVENA ZVEZDA - MLADOST LUCANI 2-0: Ognienovici (45), Drulici (82).***

În rest, ***RADNICKI NIȘ - RAD 0-0,*** belgrădenii șutând în bară prin Școrici (min. 7), ***CUKARICKI - PROLETER 0-1: Stoianovski (65),*** oaspeții confirmând acest rezultat peste doar 3 zile, în dauna Zvezdei, și ***SLOBODA - BECEJ 1-1.***

Prva B liga (etapa 26): NAPREDAK - ZEMUN 1-1; OBILICI - BORAC 0-2; RADNICKI NOVI BEOGRAD - MLADOST BACKI JARAK 0-1; LOZNICA - HAJDUK KULA 2-0 și ***OFK BEOGRAD - BUDUCNOST 2-0.***

■ **MILE PUTNIK**

CLASAMENT PRVA A LIGA

1. PARTIZÁN	27	20	5	2	76-18	37
2. CRVENA ZV.	27	18	3	6	59-25	30
3. VOJVODINA	27	15	8	4	52-21	29
4. BECEJ	27	11	10	6	39-26	24
5. CUKARICKI	27	11	13	3	41-14	20
6. PROLETER	27	10	5	12	33-46	20
7. RAD	27	11	9	7	41-22	18
8. MLADOST	27	11	6	10	36-32	17
9. RADNICKI	27	8	10	9	30-38	16
10. SLOBODA	27	9	5	13	25-42	10

CLASAMENT PRVA B LIGA

1. ZEMUN	27	10	7	10	32-31	25
2. HAJDUK	27	9	5	12	31-31	21
3. BORAC	27	9	5	12	31-31	21
4. NAPREDAK	27	6	7	14	25-54	18
5. LOZNICA	27	9	4	14	36-46	17
6. BUDUCNOST	27	5	6	16	21-43	15
7. MLADOST	27	8	6	13	50-51	14
8. OBILICI	27	9	4	14	36-48	14
9. RADNICKI	27	8	6	13	34-43	13
10. OFK BEOGR.	27	4	6	17	27-70	11

FRANȚA

Et. 32: Martigues - Nice 0-0, Metz - Lille 2-0, Rennes - Bordeaux 4-3, Cannes - Gueugnon 2-0, Lyon - Nantes 1-1, Montpellier - Monaco 0-0, Strasbourg - Bastia 4-3, Lens - St. Etienne 3-0, Le Havre - Guingamp 1-0, Auxerre - Paris SG 3-0.

CLASAMENT

1. PARIS S.G.	32	17	9	6	54-28	60	+15
2. AUXERRE	31	18	4	9	54-26	58	+10
3. LENS	32	14	13	5	38-22	55	+4
4. METZ	29	15	9	5	32-20	54	+12
5. MONACO	31	14	9	8	44-30	51	+3
6. NANTES	32	13	10	9	37-34	49	+1
7. MONTPELL.	31	13	9	9	42-34	48	0
8. GUINGAMP	31	12	11	8	29-24	47	-1
9. STRASB.	31	11	11	9	42-35	44	-1
10. RENNES	30	11	10	9	36-36	43	-2
11. LE HAVRE	32	11	9	12	30-37	42	-6
12. BASTIA	31	12	5	14	40-42	41	-4
13. LYON	31	8	14	9	34-35	38	-10
14. BORDEAUX	32	10	6	16	39-46	36	-12
15. CANNES	31	10	6	15	36-43	36	-15
16. NICE	32	9	8	15	31-40	35	-10
17. LILLE	32	6	12	14	23-41	30	-15
18. ST. ETIENNE	30	5	13	12	29-46	28	-17
19. MARTIGUES	32	7	4	21	23-52	25	-23
20. GUEUGNON	31	4	12	15	21-43	24	-21

OLOGEANU RUPE LEGEA TĂCERII, DAR...

CINE NU E CU NOI VA PRIMI UN GLONTE!

FOTBAL vest

Anul VI Nr. 12 (215) ● 2-8 Aprilie 1996
Apare marți ● 16 pagini ● 800 lei

■ MAGNET ■ MAGNET ■ MAGNET ■ MAGNET ■

VIOREL BOIȚ INSTITUIE EMBARGOUL

INVITAȚII FOTBAL vest

MARIUS POPESCU

``Potocianu e bun pentru CSMR``

pag.6

LUCIAN DRONCA

``Am fost solicitat de FC Brașov``

pag.6

SANDU MARCĂ

``Am fost pedepsit pentru adevăr``

pag.2

Alo, Porto...

TEELFONUL DE SUFLET

TIM

``Vin să o văd pe Poli!``

5

Alo, Marbella...

TEELFONUL DETECTIV

CUC

``Locuiesc cu Sharon Stone!``

9

VOCEA PORUMBELULUI ORIPILAT

(nu iese fum fără zvon, când nu e campionat)

Duminică noaptea, stând pe pervazul geamului deschis al redacției, i-am surprins pe redactori cam necăjiți. În aparență, Duki și Sandu n-aveau motive, Juve și Viola (aia adevărată) câștigaseră... Motivele indispoziției băieților nu erau nici scumpirea hârtiei de ziar, nici că afară e cam frig... pentru 1 aprilie, ci faptul că și-au dat seama că panarama denumită în Poligrafiei campionat intern n-are nici un rost. S-o luăm pe rând. Poli a redevenit mielușel în deplasare. La mijlocul clasamentului, e mai cald ca... afară. Prin "grija" dlui Boiț, băieții au scăpat de corvoada de luni de la Vestiaru' lu' Micșa. Embargo! Mă-ntreb, așa în paranteză, dacă Graur sau Stoica ar invita la tembeliziunea din Floreasca un june alb-violet, Boiț ar fi la fel de embargoegoist? Și uite că acuși e 20 aprilie și am mai târât-o un campionat... Asa ca să-l bifăm. Salariile au mers, primele la fel, urmează un... binemeritat concediu. Luuung, luung... Mă întreb ce vor face fotbaliatorii patru luni și mai bine? Că doar campionatu' s-a dat peste cap pentru Stelea, Prodan, Lăcătuș și, prin grija omului cu stea pe umăr, Vlădoiu. Care se vor antrena asiduu timp de o lună, asteptând ca Dan Petrescu, Ilie Dumitrescu, Hagi, Gică Popescu, Răducioiu, Sabău, Lupescu, Dorinel, Moldovan, Selymessi si ceilalți să *binevoiască* să încheie campionatele din Anglia, Spania, Italia, Germania, Belgia... Sunt oripilat de modul cum federațiile din țările sus-amintite neglijează programul Puiu-lui... Dar să cobor mai jos. În Divizia A, nici o emoție. Totul e clar. Pe Gloria, Bihoru' n-o lasă să retrogradeze! Cum nici Cavnicu' n-o lasă pe Bocșa să cadă din B! Culmea e că UMT-ul și Deta nu s-au oprit. Joacă de parcă-s cu pistolu' la tâmplă! E frumos când unii nu uită că fotbalu' e, în definitiv, doar un joc! Probabil că singura întâlnire care o să încălzească inimile chibiților în această primăvară va fi mega-derby-ul Deta - UMT! Aș propune ca această partidă să se joace pe "1 Mai". Cred că ar fi record de încasări! Și dacă tot am pomenit de încasări, pun aripa-n foc că nu vor fi 1.000 de plătitori, sâmbătă, cu Oțelul.

ION GOLUMBU

P.S.: Dacă mâine, în Cupa României, Bistrița bate Naționalul, se vor întâmpla două chestii:

- Dinamo și Craiova vor pierde ocazia de a fi eliminate în turul preliminar al Cupei UEFA, de cine știe ce gruzini;
- Jean Pădureanu va fi primul președinte din istoria seculară a fotbalului cu două echipe în cupele europene.

NUMAI ÎN vest FOTBAL PUTEȚI CITI:

- VLĂTANU A GREȘIT FUSUL ORAR
- DACICA FIXEAZĂ GRILA "REȘIȚELOR"
- POLI A DORMIT LA SNCFR
- TRASEUL UNUI BĂTRÂN... TÂNĂR
- BORUGĂ NU NUMĂRĂ CARTONAȘELE
- AJF CARAȘ COPIAZĂ FRF-UL
- MILITARU A DORMIT CA-N ARMATĂ

HENȚ CU ...MÂNA

NO COMMENT!

După ultima țeapă a Procurorului, trasă-n Bătălia de pe Bega, de rămaseră ultrasii cu buzele umflate și timișorenii cu vendetta neonorată, în sfârșit s-a demonstrat teoria că în fotbalul timișorean e ușor a fi prezident VIOREL și VIOLET când nimic nu ai a spune suporterului dezamăgit. Mai mult, când dă presa cu pixu-n tine, ca să te trezească din somnul violet, ți se șifonează mintenaș puloverul prezidențial și bagi SILENZIO STAMPA pe motiv că presarii citiți, auziți și, mai ales, văzuți strâmbă imaginea clubului. Apăi, onorabile prezident, eu cred că nu de imaginea clubului suferi matale, ci de propria-ți imagine deformată, când te privești în oglinda de la CURVA SUD. Oglindă pe care ai reușit s-o faci țăndări admirându-ți excesiv freza cu moț a funcției din care nu dai socoteală nimănui. Păi dacă Înălțimea Ta crede că, băgând embargou băieților de la VESTIARUL săptămânal al TEN-ului, se rezolvă problema cosmetică a chipului POLITEHNICII, apăi, află că-ți dai singur șuturi în poponeață. Matale nu știi câte puteri sunt în stat și ce-i aia mass - media ? Numai ideea că ai glumit atunci când i-ai amenințat cu embargoul, pe MICȘA & CO. mă face să cred că te superi pe cine nu trebuie. Dacă ai de spus cuiva ceva, atunci ăla ar fi CONTRA și ceilalți emigrați spre curtea Procurorului, ca să nu mai vorbesc de COMMANDO-ul suferind cu steagul violet în mână.

Nu era mai frumos să te-mbraci, tip-top, la cravată și să te prezinți la CURVA SUD, să le spui ălora de au noaptea coșmaruri VIOLETE și dimineața grețuri ALBASTRE, de ce-i vrei matale pe ei, când ei nu te vor !? Sau să le explici de ce nu poți s-atragi lovelele și performanța spre o echipă adulată care a cam uitat cum arată Europa văzută din avionul competițiilor continentale !? Că uite, MICȘA și băieții VESTIARULUI televizat ți-au pregătit cam de multișor scaunul spovedaniei și s-au plictisit să-l tot șteargă de praf, până când vor vrea mușchii feselor matale să-l onoreze cu prezența !

Dac-ai priceput ceva din chestia asta cu FOTBALUL, MASS-MEDIA, COMMANDO VIOLA și, din faptul că a fi prezident de club blamat (pe bune) e totuna cu imaginea clubului, e bine. Dacă nu, atunci caută-l pe BILĂ să-ți explice el ce hârtie trebuie să semnezi, ca să scapi de toate belelele matale !

BOYTZ II MEN

CAFENEAUA FOTBALULUI

Astăzi, marți, 2 aprilie, la C.O.Ș., de la ora 19.00, o nouă ediție sub semnul gustoasei cafele fotbalistice.

Ediție inedită.

Prima oară naș va fi un fotbalist în activitate:

CĂLIN ROSENBLUM

Invitații sunt ținuți în secret, dar avem informații că Vali Epuran va fi prezent.

FLASH

SANDU MARCA

"Am fost pedepsit pentru că am spus adevărul!"

REP: *Sandule, e timpul să te întreb cum te simți ca și clujean?*

S.M.: Mă simt bine... Acum! Pentru că am trecut peste o perioadă mai grea, am avut probleme cu genunchiul, mai bine zis cu ligamentele. Mi-a recidivat, la Iași, o mai veche accidentare. Acum zic că e bine...

REP: *Mă refeream la mediul fotbalistic clujean...*

S.M.: Clujul e OK. Deși, totuși, Timișoara rămâne fruntea...

REP: *Bănuiesc că ai rămas cu regretul că n-ai continuat la Poli, după sezonul '93-'94*

S.M.: Sigur că atunci am regretat; și acum am o umbră de regret, dar observ că Poli și-a făcut între timp o echipă foarte, foarte bună și, cum se zice, defilează prin Divizia națională.

REP: *Sincer, crezi că ai putea avea loc în această echipă?*

S.M.: Nu pot să spun că aș juca sau n-aș juca, dar eu zic că șanse ar fi fost. Asta e cel mai frumos... Dacă aș fi spus că aș juca cu siguranță, mi se pare neloial.

REP: *De fapt, de ce nu s-a prelungit transferul tău la Poli?*

S.M.: Despre asta a mai spus câte ceva și dl. Rădulescu, chiar când am avut "amicalul" din retur, de la Reșița... Părerea mea e că dl. Rădulescu a ținut la mine, dar, probabil, cum spunea dânsul, Poli avea în acea perioadă probleme financiare și Gloria cerea mulți bani. Cam asta știu, din spusele d-lui Rădulescu...

REP: *Ce părere ai despre ce se întâmplă acum la Gloria?*

S.M.: Am rămas surprins. Vorbesc săptămânal cu majoritatea băieților și știu că sunt cam "demontați" psihic... Echipa e, în mare, aceeași - am plecat doar eu și Brici, dar cred că moral sunt "morți".

REP: *Și totuși, cum ai spus, au plecat de la Reșița doar doi jucători...*

S.M.: Bani am înțeles că se dau acum. Joacă pe prime destul de bune. Când eram eu pe acolo, se juca la juma' de preț. Poate atunci ne-au interesat însă mai puțin banii, eram mai uniți, nu știu ce să cred... Poate că eu n-am cunoscut Gloria și oamenii ei la greu. Acum, am înțeles de la băieți, toată lumea s-a întors cu 180°.

REP: *Ce părere ai despre demiterea cuplului Victor Roșca - Adrian Coca?*

S.M.: În primul rând, îi consider cei mai buni antrenori pe care i-am avut în cariera mea, dar poate au și ei partea lor de vină că n-au avut curajul să spună adevărul. Atunci când dl. Mândru a făcut ce a făcut cu echipa Gloria. Și a plecat la momentul potrivit - pentru el - lăsându-i pe alții să vindece rănile...

REP: *Sandule, tu ai plecat cu un gust amar de la Gloria. Ai dat chiar și un interviu în acest sens, în presa bucureșteană...*

S.M.: Am plecat cu un gust amar pentru că am fost pedepsit când am avut curajul să spun, la vremea respectivă, adevărul. Un adevăr care puțini l-ar fi spus. Toți am greșit atunci, dar mi s-a imputat mie, lui Marcu, lui Brici, antrenorilor, că am fi vândut meciul cu CSM-ul.

REP: *Cine v-a imputat?*

S.M.: Mândru! S-au luat măsuri disciplinare și nimeni nu a spus nimic, treburile rămânând ca și cum eu aș fi spus așa ceva. A fost un lucru urât, care mi-a lăsat acel gust amar. Mi-am dat seama că dacă rămâneam la Gloria, nu aveam nici o șansă. De aceea am acceptat să-mi închei sezonul în liga a IV-a, la Caransebeș...

REP: *Pe cât timp ai semnat contractul cu "U" Cluj?*

S.M.: Pe doi ani, până în 2.7.'97...

REP: *Gloria ți-a dat transferul?*

S.M.: Nu, am fost în litigiu. S-a recunoscut că pe contractul meu cu Gloria era semnătura falsificată.

REP: *Cine a recunoscut?*

S.M.: Riteș, la București! Așa că am fost declarat jucător liber, iar de la Cluj s-a plătit Gloriei valoarea mea de pe grilă.

REP: *Și te gândești să rămâi la Cluj?*

S.M.: Eu știu ce aduce viitorul? E bine aici. Vreau să dau și la facultate, așa că s-ar putea ca șederea mea aici să se prelungească...

REP: *La Timișoara te-ai mai gândit, sau...*

S.M.: Mă gândesc ce frumos a fost acolo. Oameni extraordinari, cu suflet pentru fotbal. Atmosfera la club era excelentă. Și acum, la televizor, am văzut ce atmosferă extraordinară a fost în tribune, la meciul cu Dinamo! Se pune mult suflet în tribuna timișoreană. Ca niciunde altundeva!

A consemnat

DUKI POPOVICI

TOT CE APARE ÎN ACEST COLȚ POATE FI FOLOSIT ÎMPOTRIVA CELUI CARE A DECLARAT

MIRCEA CHIVU după meciul CSM Reșița - Gaz Metan Mediaș:

"La Motru, portarul Ianu va juca vârf de atac și va înscrie un gol"

Nu-i vestiaru' seif de bancă

VLĂTĂNESCU A UITAT SĂ MUTE CEASUL!

Ce ți-e și cu trecerea asta la ora oficială de vară! Mare panică, mare, duminică la Arad. Toată lumea se întreba ce s-a întâmplat cu Petre Vlătănescu, de nu-i pe teren în meciul dintre Motorul CFR și Phoenix Baia Mare. După ce începuse jocul a apărut și "chitaristul". Pe timpul pauzei, când a făcut încălzirea pentru a intra în repriza a doua, Petre i-a declarat unui agent de-al nostru: *"Veneam cu mașina de la Timișoara și rulam atent, văzând că am timp. Când am intrat pe stadion echipele erau în teren. Mi-am zis că au ieșit prea devreme la încălzire. Când colo meciul începuse deja. Eu uitasem să mut ceasul!"* Vlătănescu a jucat însă foarte bine în mitanul secund, făcându-l pe Ioan Kocsis Josan să exclame: *"Vezi dacă Petre a dormit cu o oră mai mult, ce bine joacă!"*

MILITARU A DORMIT CA-N ARMATĂ

Plecând târziu din Timișoara (în jurul orei 15^{00}), având și mici probleme cu autobuzul, feroviarii au ajuns la Târgu Mureș de abia vineri pe la miezul nopții. După maratonul Timișoara - Suceava - Timișoara - Tg. Mureș, unii băieți au adormit cu greu, pe la ora 3 dimineața. Acest fapt a avut repercursiuni și asupra evoluției din teren a unora dintre componenții formației, în care a debutat și Andrei Militaru, ex-căpitanul lui Auto-FZB. Așadar, la prima deplasare se poate spune că Militaru a dormit ca un planton schimbul II!

OLOGEANU ÎN VALEA DOMANULUI!

Să nu vă închipuiți că este vorba despre vreun transfer al președintelui UTA-ei la roș-negri. Dan Ologeanu a fost prezent ca spectator la jocul dintre CSMR și Gaz Metan, el fiind suspendat de FRF timp de 6 luni și amendat cu 500.000 lei, pentru vina de-a fi acuzat un Bivol(aru), pentru că a luat miere dintr-un stup(ar). Cum UTA juca la Fălticeni, Gloria la Suceava și CFR-ul la Tg. Mureș, în Valea Domanului era cel mai apropiat microfon la care "Olo" putea să-și spună "of"-ul. De altfel, Miki Junea i-a și oferit această posibilitate, în timpul transmisiilor meciurilor din Divizia A. Să mai spunem însă că Reșița este orașul în care Dan Ologeanu s-a lansat ca jucător, aici locuind și socrii lui.

ANINA S-A SPERIAT DE "VULTURI"?

Un agent foarte inspirat a surprins o discuție între observatorul federal Ioan Igna și antrenorul lui Minerul Anina, Gigi Borugă. Tehnicianul minerilor l-a întrebat pe observatorul timișorean dacă poate folosi un jucător suspendat pentru o etapă, știindu-se că ședința comisiei de disciplină a avut loc și între timp s-a disputat o etapă intermediară. Răspunsul a fost edificator: *"Anina are pretenții de promovare și tu nu poți renunța la un jucător pentru un meci cu o formație virtual retrogradată?"* Desigur era vorba de întâlnirea cu Vulturii Lugoj. Până la urmă Minerul a învins categoric. Dar paza bună...

MARIUS POPESCU ȘI ROBBI BENCZIK N-AU PLECAT CU MÂNA GOALĂ DE LA ARAD

Cu ocazia partidei dintre UTA și CSMR, boss-ii reșițeni au achiziționat două mingi de la Arad. Dacă se grăbeau însă puțin puteau face rost și de apărători pentru Florin Ianu, portarul de rezervă, căruia nu i-a fost permisă intrarea în teren, deoarece nu avea apărători!

GABI BIRĂU CU SUFLETUL ALĂTURI DE LEMNARI

Cu toate că nu mai este antrenor la CPL Arad, Gabi Birău urmărește în continuare, cu mare interes etapă de etapă, evoluția foștilor săi elevi. O iubire adevărată nu se uită niciodată!

MAGNET
General manager
RICHARD ANDRESS
FOTBAL vest
Str.Paris nr 2A Timișoara
tel. 056/190656

Director onorific	MARCEL TOLCEA
Director	DUKI POPOVICI
Redactor șef:	SANDU USUSAN
Colectivul redacțional	MARIUS BREAZU OVIDIU PĂCURARIU PETRU FUCHS MIHAI COMȘULEA CORNEL BOCIORT
Redactori editorialiști	MIKI JUNEA OSCAR MANTO RADU SUCIU
Șef dep. difuzare	LASZLO MOLNAR
Colaboratori permanenți	ȘTEFAN MARTON GHIȚĂ OCHIȘOR HORAȚIU OLARIU BRANKO VUIN FLORIN NEMEȘ MIHAI CERCEL RAUL SPILLER CIPRIAN URICAN MILE PUTNIK BORKO IORGOVAN
Reporteri speciali	NELU SERE HORIA CIULEA LUCIAN GHEORGHIU
Tehnoredactare	CULTURAL srl
TIPAR	WEST TIPO INTERNATIONAL Timișoara, tel. 123.907

Colțul microbistului... comod

Marți, 2 aprilie

14,00 - Eurogoluri - Eurosport
15,30 - Bochum - Zwickau - DSF, înr.
21,00 - Bayern - Barcelona - SAT1, dir., Rete 4 dir.
00,00 - Slavia Praga - Bordeaux - Eurosport, înr.
00,30 - Bundesliga - ProTV, înr.

Miercuri, 3 aprilie

10,00 - Campionatul spaniol - DSF, înr.
13,00 - Slavia - Bordeaux - Eurosport, înr.
15,00 - Steaua - Inter și Bistrița - Național - TVR 1, dir., alternativ
21,30 - Juventus - Nantes - Canale 5 și TVR1, dir.
21,30 - Liga Campionilor - TVBp. 2 dir., RTL dir.
23,40 - Ajax - Panathinaikos - TVR2, înr.

Joi, 4 aprilie

10,00 - Campionatul italian - DSF, înr.
23,00 - La Coruna - Paris SG - Eurosport, înr.

Sâmbătă, 6 aprilie

17,00 - Campionatul italian - ProTV, dir. (probabil)
18.00 - Ujpest - BVSC - TVBp. 2 dir.
21,30 - Zaragoza - Español - DSF, dir.
00,30 - Zaragoza - Español - ProTV, înr.

Luni, 8 aprilie

17,45 - Zwickau - Bielefeld - DSF, dir.
18,15 - Campionatul spaniol - ProTV, rez.
23,30 - Hattrick international - DSF
00,00 - Eurogoluri - Eurosport

***Redacția nu-și asumă responsabilitatea pentru eventualele modificări ulterioare ale programelor**

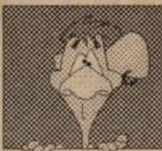

URECHEA CIULITĂ

DAN FIRIȚEANU (antrenor CFR): *"Nu înțeleg cum de presa timișoreană n-a remarcat faptul c-am bătut Jiul cu Cozma pe bancă și Crăciunescu în tribune".*

STELIAN ANGHEL, la finele meciului Detei cu Sticla Turda, încheiat cu scorul de 8-0: *"N-am dat 9 ca să nu fim blestemați ca și Poli, după meciul cu Iași."*

SEPTIMIU CIOLOBOC, comentând la radio meciul Minaur Zlatna - FC Bihor: *"Este un joc de-a șoarecele și pisica. Poate singurul care refuză postura de rozătoare este portarul oaspeților, Crișan, care face adevărate minuni."*

ALEXA UIFĂLEANU (fosta extremă dreapta a Universității Cluj), actualmente antrenor la Industria Sârmei C. Turzii, către stafful Detei, la finele meciului lor direct: *"Se vede clar, mergeți pe mâna lui CFR Cluj"*

***

ILIE PĂTRUICĂ (patron CSM Reșița), în ziarul Timpul, după derby-ul local cu Gloria: *"Am fost și vom fi în continuare alături de Gloria".*

NICOLAE DRĂGAN (liderul de sindicat al Reconsului), în replică: *"Mînciuna anului!"*

***

FLOREA ISPIR (antrenor Gaz Metan), către Iovan, cu ocazia meciului lor direct, de la Reșița: *"Fane, mai bine mai jucai, ca antrenor este foarte greu!"*

ȘTEFAN IOVAN (secund CSMR), în replică: *"Fac și eu greșeala ta!"*

BUGS BUNNY

CAMERA ASCUNSĂ A LUI FOTOFUCHS

Ilie, dacă nu erai accidentat, jucam în locul tău la Electrica, că tot n-am fost în Grant.

IOSIF ROTARIU PRIVINDU-SE ÎN OGLINDA ILIE

ȘUTURI ÎN ZID

de Marius Breazu

IMAGINEA CLUBULUI

Cu câteva zile în urmă, am aflat că dl. Viorel Boit a interzis participarea jucătorilor lui Poli la emisiunile televizate, fără aprobarea sa. Rămâne de văzut dacă va fi sau nu așa. Nu știu dacă în regulamentul de ordine interioară al clubului există vreun paragraf referitor la relațiile jucătorilor cu mass-media, dar poate că va fi introdus de acum. Asta are mai puțină importanță. Ce contează este motivul acestei, să-i spunem, supărări a d-lui Boit: imaginea stricată a clubului în respectivele emisiuni de televiziune. Ceva semne de nemultumire am citit încă de luni, când septuagenarul redactor al "Gazetei sporturilor", Constantin Firănescu, sustinea, referindu-se la incidentele de după meciul cu Dinamo, de la tribuna I, că *"publicul a fost incitat si de unele comentarii din mass-media timisoreană".* Cert este că trimisul (degeaba) al ziarului bucurestean nu a citit un rând din "presa locală", ci "i-a fost citită" de cineva. Sau dacă nu citită, măcar i s-au sugerat câteva idei. Nu e greu de dedus de către cine și în ce scop. Nu mă miră nici profesionalismul îndoielnic de care a dat dovadă ziaristul citat, el nesinchisindu-se să verifice stirile primite pe cale "orală". Întâmplarea asta îmi aduce aminte că, după încheierea campionatului 1993-94, în care Poli a retrogradat, "Gazeta" a analizat, conform obiceiului, comportarea fiecărei echipe în respectivul campionat. În ziarul apărut în 2 iunie 1994 (nr. 1323), în pagina 3, coltul din dreapta-sus, dl. Boit, referindu-se la anul competitional încheiat, acordă mai mult de jumătate din comentariul său... presei locale. Citez un pasaj: *"S-a creat o atmosferă apăsătoare în jurul echipei, descurajantă. La aceasta a contribuit si o parte a mass-mediei locale, care a tras cu toate tunurile în Poli, în unii jucători, ce mai, în toți. Totul era prezentat în negru, chiar și atunci când mai existau și unele semne de redresare a situației. Asa răutate nu s-a mai văzut, cred, nicăieri."* Trecând peste faptul că ar fi fost mai indicat să se specifice care este acea parte a presei locale (mai ales că în Timisoara activează câțiva ziaristi care nu au supărat, nu supără și nu vor supăra niciodată pe nimeni, din diferite motive), este o opinie de care trebuie să tinem seama, având în vedere democratia, chiar dacă respectiva opinie nu se bazează pe argumente solide.

Problema este alta. Jucătorii pot veni sau nu la unele emisiuni de televiziune, însă un lucru este clar: presa nu poate să strice imaginea nici unui club din lume. Imaginea este aceea pe care o dau jucătorii la întâlnirile de pe teren, și activitățile colaterale ale echipei, dirijate de conducerile grupărilor în cauză. Poate să scrie mult și bine presa din Amsterdam că Ajax este cea mai slabă echipă, poate să-i bălăcărească pe jucători si pe conducători cât ar dori. Nimeni nu va spune că strică imaginea clubului, atâta timp cât Ajax arată contrariul câstigând pe teren, iar conducerea dă dovadă de profesionalism. Eventual presa ar fi aceea care și-ar atrage critici din partea lumii fotbalului, pentru faptul că nu are cu ce să-și sutină teoriile prin care "lovesc" clubul. Interesant este că în cazul lui Poli supărările vin direct din club. Când a fost cazul, presa nu s-a dat în lături în a adresa laude echipei și clubului. La fel nu o va face nici în situatie inversă, încă o dovadă că imaginea nu poate fi dată decât dinăuntrul respectivei grupări. Și dacă tot vorbim de imaginea clubului Poli, să nu uităm că în acest an se împlinesc 75 de ani de la înființarea sectiei de fotbal Politehnica Timisoara. Asteptăm o imagine creată din interior, pe care o dorim cât mai bună.

SERIAL SHOCK!

DOSARELE SECRETE ALE FOTBALULUI

"Gruppioni mi-a strigat: <<Sei mato!>>"

EPISODUL V

- Ca și conducător al lui Poli, de ce ați tolerat toate aceste găinării ale lui Buzoianu, despre care ați povestit?

- Toate acestea s-au întâmplat prin primăvara lui '90, când Poli avea șanse să "prindă" o cupă europeană, așa că ne-am gândit că n-are rost să se iște un scandal. Un conflict intern putea să producă perturbări în sânul clubului și al echipei, așa că am preferat să... tăcem. Am ascuns aceste fapte, ne era și rușine. Mai ales că Buzoianu era adus de Costică Rădulescu, Rădulescu care era adulat aici pentru rezultatele pe care echipa le obtinea... Culmea e că Buzoianu a furat și televizorul clubului.

- Pe care nici până azi nu vi l-a restituit...

- Nu! Și era un Philips color!

- Dar cum s-a putut să ia televizorul chiar așa, că doar nu era... o scrumieră?!

- Simplu. Buzoianu locuia deasupra clubului. Și a venit într-o seară la Pedro, să împrumute televizorul, să vadă nu știu ce meci. A doua zi dimineața i-am spus lui Pedro să recupereze televizorul și l-a adus înapoi. Am mai spus că televizorul nu mai "pleacă" din club. Dar, peste vreo 3-4 zile, Buzoianu l-a "împrumutat" definitiv și l-a dus la Suceava! Ulterior s-a lăudat că-l are în bucătărie, pe frigider!

- Bine, și nu l-ați somat să aducă televizorul înapoi?

- I-am spus, el a tergiversat, iar apoi a început conflictul meu cu Costică Rădulescu și Buzoianu, ei au plecat de la club, iar televizorul n-a mai fost recuperat.

- Când a început, de fapt, conflictul cu Rădulescu?

- Bănuiesc că din momentul în care ne-am calificat în Cupa UEFA.

- Dar ați colaborat, bănuiesc, bine do-ă campionate. Cum de n-ați intrat în conflict până atunci?

- Și-atunci mocnea. Pentru că Rădulescu enea des la club și cerea bani împrumut, e care nu-i mai vedeam niciodată.

- De unde îi dădeați bani și sub ce formă?

- Din banii negri și îi luam câte o chitanță de mână pentru fiecare sumă solicitată.

- Deci existau bani negri?

- Existau. Iar chitanțele există și-acum, le-am păstrat pe toate.

- Acești bani nu trebuia să-i justificați față de cineva?

- Îi justificam fată de conducerea secției de fotbal. Îi întrebam dacă să-i dăm și mi se răspundea să-i dăm! Ei, dar conflictul s-a acutizat când am fost chemați pentru tragerea la sorți, la Geneva. S-a decis, de către conducerea secției de fotbal, să plecăm la Geneva dl. Cârtiș și eu. Nu știam chiar atunci că Rădulescu dorea să meargă și el la tragerea la sorți. Probabil că nu văzuse niciodată Elveția.

- Se obișnuiește ca antrenorii să participe la tragerea la sorți?

- Nu. La Geneva a participat un singur antrenor din toată Europa, și ăla era antrenorul lui.. Petrolul Ploiești. Rădulescu, probabil, auzise și era nemulțumit. Mai mult, după ce am eliminat pe Atletico, a urmat tragerea la sorți pentru turul doi, la Zürich, de această dată. Costică Rădulescu n-a fost delegat nici de această dată.

- Nea Costică v-a spus pe față că-i nemulțumit că n-a fost în Elveția?

- Nu, dar arunca vorbe pe la alții și-mi ajungeau mie la urechi. De ce am plecat eu în Elveția? Rădulescu n-a înțeles și n-o să înteleagă niciodată că traducerea simultană la aceste trageri la sorți nu se face în... românește, ci în limbi de circulatie internatională. Ca o glumă, vă spun că președintelui Radu de la Ploiești îi luam câte un dolar pentru fiecare frază tradusă... Ca paranteză, vă spun că la tragerea la sorți pentru primul tur, am reusit să închei acel contract de sponsorizare cu SIRA.

- Prin Zacchini?

- Nu. A fost în felul următor. În holul hotelului "Hilton", unde avea loc tragerea la sorți, m-am întâlnit cu Vasile Ianul. Ianul îl cunoștea foarte bine pe Corioni. Acolo, la Geneva, roiau potențialii sponsori. Noi, Poli, eram firesc vizați. Primul care ne-a oferit un contract de sponsorizare a fost Mircea Petescu, care ne-a oferit 7.000 DM. Atunci mi se părea suma mare! Nu văzusem 1.000 DM în viața mea. Dar n-am dat nici un răspuns, l-am amânat. A doua zi, m-a contactat un belgian de origine maghiară, Zoltan Bognar, care ne-a oferit un contract de sponsorizare de... 100.000 DM pe an! Sigur că l-aș fi ales pe acestra. Dar, cum am pomenit, prin Ianul l-am cunoscut pe Gino Corioni...

- Corioni era pe atunci președinte la Bologna?

- Da. Și mi-a spus că nu se ocupă de sponsorizări, dar îmi va prezenta pe cineva potrivit. Și asa l-am cunoscut pe Valerio Gruppioni, un tânăr foarte istet și mare iubitor de fotbal. Corioni îl pregătea deja pentru a prelua Bologna, el urmând să preia Brescia.

- Deci, pe atunci, Gruppioni era doar un investitor?

- Da, era proprietarul unui grup de firme, "Gruvafin"... Deci, asta era chiar în dimineața tragerii la sorți. M-am consultat cu dl. Cârtiș să vedem ce să-i cerem. Și am supralicitat, cerând 150.000 $ cash, plus echipament! La care Gruppioni s-a înroșit și a strigat: *"Sei mato!* (n.n.: Ești nebun!) *Cine sunteți voi în Europa?"* . Eu am răspuns că mai avem două oferte, Petescu și Bognar ne așteaptă. *"Aspetta cinque minuti!".* Am așteptat cinci minute, Gruppioni a revenit, am dat mâna și a spus: *"D'accordo!".* Am înlemnit! L-am întrebat dacă nu facem un contract. El a zâmbit și mi-a replicat că o strângere de mână valorează mai mult decât orice hârtie.

Când a venit rândul nostru la tragerea la sorți, Lennart Johansson a tras cu mâna lui: Atletico Madrid. Am albit; speram într-o echipă mai modestă, care să ne ofere șansa promovării în turul doi. Când colo, îl văd pe Gruppioni sărind în picioare! Sigur că apoi am priceput eu că-i convine! Publicitate pe "Vicente Calderon", plus drepturi de televiziune!

- Dreptul de televiziune era al sponsorului?

- Obligatoriu. Așa ne-am înțeles... Ei, după tragerea la sorți, Gruppioni ne-a spus să ne întâlnim a doua zi la Bologna, să semnăm contractul! Noi, însă, n-aveam vize! N-a fost o problemă, el a plecat cu avionul particular în Italia și ne-a trimis un fax la Consulatul italian din Geneva, așa că am primit vizele imediat. Culmea e că ne-au dat și o mașină, o Lancia albastră. La Bologna, ne-am cazat la un hotel, după care ne-am întâlnit cu Gruppioni și am semnat contractul. Au fost câteva puncte în contract pentru care am fost acuzat, la Timișoara, că am vândut echipa italienilor!

- Ce puncte?

- Alături de paragrafele în care se stipula că drepturile de televiziune și publicitate aparțin sponsorului, apărea unul în care se preciza că orice jucător de la Poli care vrea să joace în străinătate, trebuie să aibe avizul sponsorului. Dar, dacă o anumită echipă vrea, de exemplu, să cumpere un jucător cu, să zicem, 1 milion de dolari, iar sponsorul nu este de acord, atunci sponsorul este cel care achită această sumă!

- Deci, practic, era doar o prioritate a Bolognei pentru transferuri?

- Ca dovadă, nici un jucător al lui Poli n-a jucat în Italia. Vreau să adaug că acest contract a fost inițial pe doi ani, cu drept de prelungire. Deci initial în valoare de 300.000 dolari, plus echipament în valoare de 31.000 $ pe an și obligatoriu un turneu pe sezon în Italia! Asta a fost contractul cu "SIRA", pe care-l păstrez și acum în copie.

- Și cum s-a pierdut?

- va urma -

HORIA CIUGUDEAN

PRIVIND ÎNAPOI și ÎN PERSPECTIVĂ

Gălătenii au fost de 4 ori oaspeții Timișoarei, obținând chiar un succes, în ediția '87-'88. Au urmat însă 3 victorii consecutive ale gazdelor, două categorice, jocuri în care Oțelul n-a marcat nici un gol. Astfel, la 1 septembrie 1991, Poli s-a impus grație punctelor realizate de *Băban (2) și Bărbosu*, la 25 octombrie 1992 golul victoriei l-a marcat *Varga*, iar la 10 noiembrie 1993, alb-violeții s-au desprins prin golurile înscrise de *Vlaicu, Strizu (2) și Varga*. Iată și distribuțiile din acest ultim meci, care au evoluat într-un joc condus de bucureșteanul Valeriu Ioniță:

POLI: *Urai - Cioroianu - Varga, Macavei, O. Popescu - Bătrânu, Velcea, Vlaicu (65, Rosenblum), Bărbosu (60, E. Marian) - Ulesan, Strizu.*

OȚELUL: *Călugăru - Masatti, Tofan, Bedreagă, C. Savu - V. Ștefan, Dumitrașcu (60, G. Popescu), Maleș, Cașuba - Cornea, Cioloboc.*

AVANCRONICĂ POLI - OȚELUL

VA CONTINUA SERIA POZITIVĂ A TIMIȘORENILOR?

Anul	'87-'88	'91-'92	'92-'93	'93-'94
Victorii		3-0	1-0	4-0
Egaluri				
Infrangeri	0-1			
TOTAL	4 3 0 1			8-1

OLOGEANU RUPE LEGEA TĂCERII DAR...

Cine nu e cu noi e împotriva noastră!

Dacă transferările lui Ganea, Lingurar, N. Mitu și Erdei au trecut aproape neobservate, problema transferului în Ungaria a lui Dan Stupar a provocat mari ambiții și multe discuții pro și contra. De fapt, Dan Stupar se putea considera jucător liber încă din luna septembrie, când a fost depășit și ultimul termen de a i se achita de către club datoriile.

În cele din urmă FRF i-a acordat statutul de jucător liber, dar nu i-a acordat "cartea verde" pentru a putea să se transfere la echipa maghiară Debrecen! În acel moment, conducerea clubului UTA a trimis un memoriu la FRF, nefiind de acord cu acea decizie. După mai bine de o lună, Stupar a primit "cartea verde" și a plecat în Ungaria.

Dan Ologeanu, președintele clubului UTA, face o afirmație în presă cum că actele lui Dan Stupar ar fi circulat pe "ruta" *Dan Bivolaru - Ioan Pătrașcu* și consideră că hotărârea FRF a fost pripită, fără a se ține seama de memoriul înaintat de UTA!

Cu o promptitudine demnă de o cauză mai bună, FRF îl suspendă pe șase luni și îi aplică o amendă de 500000 lei!! Cu alte cuvinte *cine nu-i cu noi e împotriva noastră!*

Dacă Ion Iliescu, Nicolae Văcăroiu sau Adrian Năstase pot fi criticați, mai marii FRF-ului nu!

De fapt Ologeanu nu l-a criticat pe Bivolaru ci numai și-a exprimat o părere asupra unei decizii. Vinovat se face că a rupt "omerta".

OVIDIU PĂCURARIU

ROENTGEN D.N. ROENTGEN D.N. ROENTGEN D.N. ROENTGEN

8 succese ale gazdelor și o victorie a oaspeților în etapa a 29-a!

GLORIA BISTRIȚA - STEAUA 0-2: A. Ilie (38,72). A fost a 5-a victorie a bucureștenilor în cele 6 partide disputate la Bistrița, unica izbândă a ardelenilor fiind consemnată la 17 iunie 1995, scor 4-3. În minutul 24 portarul gazdelor, Câmpeanu, a apărat un penalty executat de Lăcătuș. Este a 5-a lovitură de pedeapsă ratată de roș-albaștri în acest campionat!

PETROLUL - "U" CLUJ 2-0: Zmoleanu (44), Bănceu (88-autogol). Ploieștenii au confirmat încă o dată că pe teren propriu sunt imbatabili în defensivă, având doar 4 goluri primite, ultimul la 9 septembrie anul trecut! Cu atât mai dificilă sarcina studenților, echipa cu cele mai puține realizări în deplasare (doar 3 goluri). Ultimul punct cucerit de alb-negri pe gazonul Petrolului: 1-1 în ediția 1990-91.

F.C. BRAȘOV - SPORTUL STUD. 4-3: Hrib (4-penalty), Bodea (26), Strizu (32), Niia (43) - Buia (45 și 85-penalty), B. Andone (53). După ce au fost conduși cu 4-0, studenții au fost foarte aproape de-a obține o remiză, Antonio Popa expediind mingea în bară, în penultimul minut de joc! Sportul a reușit până acum 6 remize și 3 victorii la poalele Tâmpei. Brașovenii au marcat în acest meci un sfert din totalul punctelor izbutite în acest campionat, pe teren propriu, dar au și încasat jumătate din totalul golurilor primite acasă, în recedentele 14 întâlniri!

OȚELUL - POLIT. IAȘI 3-1: Cornea (25), Tănase (74), ofan (86) - Dobrea (40). Golul înscris de Cornea a coincis u al 1000-lea încasat de ieșeni pe prima scenă a fotbalului omânesc! A fost prima confruntare între cele două echipe, la alați, în D.N.

UNIV. CRAIOVA - F.C. NAȚIONAL 1-0: Ganea (46). Derby in zona UEFA! O singură dată în această ediție oltenii n-au arcat în Bănie, și anume în runda a 14-a, 0-0 cu "U" Cluj. nul trecut, tot în martie, craiovenii s-au impus cu 3-0 în fața bancarilor", golurile fiind înscrise atunci de Gane, Ungur și tângă.

CEAHLĂUL - INTER SIBIU 2-0: Enache (37,51-penalty) A 5- înfrângere externă consecutivă a sibienilor, care au marcat timul gol afară în decembrie, la Timișoara, 1-5 cu Poli.

DINAMO - A.S. BACĂU 3-0: Dănciulescu (48,64,67). Vârful i Dinamo a reușit al 9-lea hat-trick al acestui campionat. aspeții rămân în continuare singurul team din primele două ligi fără nici o remiză! În ultimii 20 de ani moldovenii au obținut 3 remize (toate 0-0, în '77-'78, '80-'81 și '88-'89) și o victorie (1-0 în '92-'93) în Șoseaua Ștefan cel Mare.

F.C. ARGEȘ - FARUL 2-1: Schumacher (39), Barbu (63) - Carabaș (27). Victorie chinuită a piteștenilor, dar foarte importantă, ei având și o tradiție favorabilă în confruntările cu băieții de pe litoral, susținute în Trivale. În ultimul sfert de veac constănțenii se pot lăuda doar cu două remize pe terenul unde a încântat odată asistența Nicolae Dobrin. Și anume 1-1 la 16 noiembrie '77, același rezultat fiind înregistrat și la 24 septembrie 1972. Referitor la acest ultim joc să spunem că golurile au fost opera lui *Troi (8)*, respectiv *Tufan (80)*. Iată și distribuțiile care au evoluat acum aproape 24 de ani: *F.C. ARGEȘ: Stan - Pîgulea, Barbu, Vlad, Ivan - Prepurgel, M. Popescu - Troi, Mustățea (Dobrin), Roșu, Radu. F.C. FARUL: Pilcă - Stoica, Antonescu, Bălosu, Nistor - I. Constantinescu, Mihu - Tănase, Tufan, Oprea (Caraman), Rădulescu (Turcu).*

Și două jubilee în meciul de sâmbătă: căpitanul gazdelor, Vasile Popa, a evoluat pentru a 200-a oară pe prima scenă, în timp ce Marian Dinu (Farul) a disputat jocul 100 în Divizia națională.

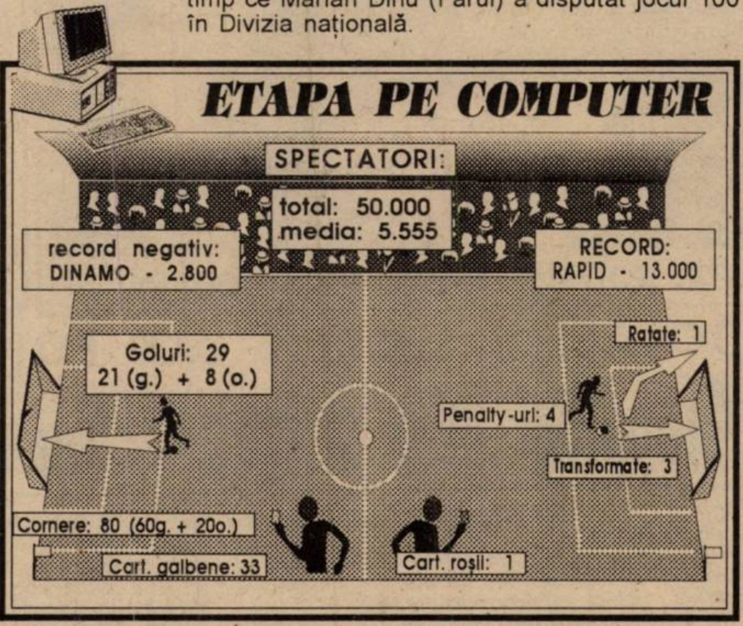

TOP & ANTI TOP

ÎNTRE CEZAR...

Pentru ceea ce se întâmplă în fotbalul românesc considerăm că primele 10 locuri trebuie să rămână vacante.

11. STEAUA. Cu toată opoziția bistrițenilor (a doua garnitură a Rapidului), roș-albaștrii s-au impus fără prea mari probleme.

……………

1008. POLI. Fără câțiva titulari nici nu ne așteptam ca timișorenii să facă prea mari minuni în Giulești. Dar și 4-1 ni se pare o înfrângere cam severă, mai ales că Rapidul a avut și 3 bare!

……………

5032. INTER SIBIU. Seria penibilă a sibienilor pare fără sfârșit. S-ar putea ca Ardealul să mai piardă o reprezentantă în prima ligă.

Miercuri, 3 aprilie

SEMIFINALELE CUPEI

STEAUA - INTER SIBIU

GLORIA BISTRIȚA - FC NAȚIONAL

CLASAMENT D.N.

TOTAL								PENALTY-uri				ACASĂ					AFARĂ					Adevăr	Galb.	Roșii	Media Spect.
								în favoare		împotriva															
								Total	Marc	Total	Marc														
1	STEAUA	29	19	5	5	69-28	62	12	7	5	4	14	13	1	0	49-11	15	6	4	5	20-17	+20	63	6	5495
2	RAPID	29	18	3	8	56-27	57	2	2	2	1	15	12	2	1	37-8	14	6	1	7	19-19	+12	67	4	9463
3	NAȚIONAL	29	15	4	10	48-39	49	6	5	3	1	14	10	1	3	34-19	15	5	3	7	14-20	+7	64	5	3747
4	UNIV. CRAIOVA	29	14	5	10	37-27	47	2	1	7	7	15	13	2	0	29-5	14	1	3	10	8-22	+2	70	4	4298
5	DINAMO	29	14	5	10	36-30	47	3	3	5	4	15	11	2	2	26-11	14	3	3	8	10-19	+2	64	9	2650
6	FARUL	29	13	3	13	48-42	42	3	3	6	6	15	11	1	3	32-14	14	2	2	10	16-28	-3	81	4	4164
7	PETROLUL	29	13	3	13	38-32	42	9	7	9	6	14	12	2	0	28-4	15	1	1	13	10-28	0	56	4	3533
8	GLORIA B-ȚA	29	13	2	14	36-31	41	5	4	8	6	15	12	0	3	29-10	14	1	2	11	7-21	-4	46	0	2383
9	FC BRAȘOV	29	11	7	11	32-47	40	3	3	6	6	15	10	5	0	20-9	14	1	2	11	12-38	-5	77	5	3196
0	POLI	29	11	6	12	49-44	39	11	10	4	3	14	10	2	2	38-14	15	1	4	10	11-30	-3	56	7	8711
1	OȚELUL	29	12	3	14	35-36	39	10	7	5	4	15	12	0	3	27-10	14	0	3	11	8-26	-6	59	1	4598
2	U CLUJ	29	11	5	13	32-33	38	6	5	7	5	14	10	3	1	29-11	15	1	2	12	3-22	-4	76	4	3033
3	CEAHLĂUL	29	11	4	14	29-39	37	9	7	5	4	15	11	1	3	21-9	14	0	3	11	8-30	-8	48	2	5063
4	SPORTUL STUD.	29	10	6	13	26-28	36	4	4	7	6	14	7	4	3	16-7	15	3	2	10	10-21	-6	76	8	7889
5	AS BACĂU	29	12	0	17	32-52	36	6	6	5	3	14	11	0	3	27-10	15	1	0	14	5-42	-6	76	6	4818
	FC ARGEȘ	29	10	5	14	32-46	35	5	4	5	5	15	9	4	2	25-14	14	1	1	12	7-32	-10	80	6	5663
	INTER SIBIU	29	9	5	15	26-42	32	5	2	7	5	14	8	4	2	17-9	15	1	1	13	9-33	-10	64	4	3247
	POLI IAȘI	29	8	3	18	24-62	27	0	0	7	6	14	6	3	5	15-11	15	2	0	13	9-51	-15	77	6	7569

GOLGETERI

22g - Vlădoiu (6 din penalty);
15g - Dună (5);
14g - Ad. Ilie;
13g - Băban (8);
12g - Butoiu (1), Târțău, Dănciulescu;
11g - Scânteie;
10g - R. Niculescu, I. Lazăr, I. Chiriță;
9g - Lăcătuș (1), R. Sabo (2);
8g - B. Oprea, S. Cristescu (1), Mateuț (3); Abăluță (1), Gane, V. Ion (3), Gușatu (1).

ETAPA VIITOARE

Et. 30 - Sâmbătă, 6 aprilie: Polit. Iași - Ceahlăul; Național - Dinamo; Steaua - FC Argeș; Inter Sibiu - FC Brașov; "U" Cluj - Farul; Sportul Stud. - Gloria Bistrița; Poli - Oțelul; AS Bacău - Rapid; Petrolul - Univ. Craiova.

GIULEȘTENII AU TRECUT DE POLI CA RAPIDUL PRINTR-O HALTĂ

Stadion Giulești, teren moale, timp frumos, spectatori 13.000.

Arbitru: M. Savaniu (Satu Mare) - I. Olah (Sf. Gheorghe), B. Cațaroș (Călărași).

Observatori: Cristian Bivolaru și Traian Tomescu.

Cartonașe galbene: Bundea - Munteanu, Călin, Velcea.

6	TENE(12)	1	ALMĂȘAN	5,5
6	STANCIU	2	IVAN	5
6	SĂLĂGEAN	3	PELICI	5,5
6,5	MATEI	4	STOICOV	5,5
6,5	CONSTANTINOVICI	5	CĂLIN	6
6	BEALCU (cpt.)	6	MUNTEANU	5,5
7,5	BUNDEA	7	GUȘATU	6
6	ZAMFIR	8	SĂVOIU	5,5
6	TÂRȚĂU	9	BĂBAN	6
7	CHIRIȚĂ	10	VLAICU (cpt.)	6,5
7,5	C. POPA	11	VELCEA	5,5

Au mai jucat: RONTEA 5,5 (min 30) în locul lui Sălăgean, BOLOHAN 5,5 (min. 55) în locul lui C. Popa, R. VOINEA (min. 71) în locul lui Târțău; MIHALACHE (min. 74) în locul lui Gușatu, BARNA (min. 88) în locul lui Vlaicu.

Pe bancă: Vintilă, Dulca - Țurcaș, Noje, Bota.

Antrenori: Mircea Rădulescu - Emeric Dembrovschi.

GOLURILE: min. 4 - din pasa lui Târțău, C. POPA șutează plasat, Almășan rămânând spectator; min. 18 - centrare de pe stânga a lui Stoicov, BĂBAN reia în plasă cu capul de la 6 m; min. 44 - C. POPA, șut puternic din interiorul careului; min. 68 - CHIRIȚĂ reia cu capul, din plonjon, centrarea lui Stanciu; CONSTANTINOVICI înscrie cu capul, jos, în dreapta portarului timișorean.

OCAZII MARI: min. 18 - Băban reia periculos centrarea lui Vlaicu; min. 35 - lovitură liberă C. Popa, de la 17 m, mingea șterge bara; min. 40 - Pelici îl blochează in extremis pe Matei; min. 52 - Gușatu ratează o centrare perfectă a lui Pelici; min. 53 - Călin șutează puternic de la 20 m, Tene apără; min. 59 - Băban lobează peste Tene, Bealcu salvează în ultimă instanță; min. 60 - Târțău șutează în bară; min. 70 - Chiriță reia milimetric pe lângă o centrare a lui Stanciu; min. 81 - Chiriță reia în bară, din plonjon; min. 84 - Săvoiu șutează sub bară, Tene respinge; min. 86 - Chiriță ratează din 6 m.

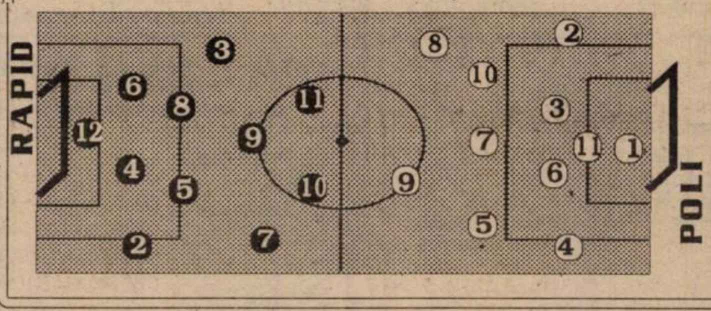

Privită în ansamblu, partida de sub Podul Grant poate fi socotită ca una plăcută, spectaculoasă. În primul mitan au existat doi soliști - am numit ambele echipe - iar în cel de-al doilea, la rampă s-a văzut doar Rapidul. Giuleștenii, în formă constant bună, au dominat teritorial în prima parte, dar oaspeții - care au repetat în primele 45 de minute jocul bun prestat contra bancarilor - nu s-au cantonat în apărare, pistonând adversarul departe de buturile proprii, reușind totodată periculoase acțiuni în treimea adversă. Dealtfel, pe acest fond, Poli a reușit egalarea destul de... rapid ("După mine, la golul pe care l-a înscris, Băban a făcut henț. Mă miră faptul că arbitrul nu a văzut, deoarece era aproape de fază.", spunea Tene după meci). Poli ar fi putut înscrie încă de două ori înainte de pauză, dar n-a fost să fie. Echilibrul din prima jumătate s-a rupt în ultimele 45 de minute, atunci când timișorenii au cedat presiunii vișiniiilor și au făcut pași înapoi, aflându-se mai mult în defensivă. La reluare, doar în primele 8 minute Poli a fost cea pe care o cunoșteam din această primăvară, având din nou posibilitatea egalării. Însă șutul violent al lui Călin pe lângă poartă și intervenția de ultim moment a lui Bealcu la lobul lui Băban peste Tene au demoralizat gruparea timișoreană care, după aceste secvențe de vârf, s-a stins. Absența din linia de mijloc a lui Rotariu a contat foarte mult, aici legea făcând-o rapidiștii cu Bundea, Târțău și Constantinovici în mare vervă. Ei au mai beneficiat de un tandem eficient Stanciu - Bundea, care a dominat partea dreaptă a ofensivei, fiind o variantă a lui Selymessi - Munteanu, plămânul stâng al naționalei. Dominarea clară a feroviarilor din actul al doilea s-a lăsat cu numeroase faze și ocazii de gol, materializate de Chiriță și Constantinovici, care au adus liniștea în tabăra suporterilor giuleșteni.

ELENA BANCIU & LUCIAN GHEORGHIU

RAPID - POLI 4-1 (2-1)

... la cald ... la cald...

MIRCEA RĂDULESCU: *"Poli a jucat bine, a fost una dintre echipele preocupate să joace fotbal. Cred că a suplinit bine absențele titularilor. Sunt mulțumit, pe ansamblu, de evoluția echipei noastre, chiar dacă am ratat destule ocazii clare. Acest meci a fost o nouă treaptă în drumul nostru pentru menținerea locului secund în clasament."*

EMERIC DEMBROVSCHI: *"Rapid a meritat victoria, dar cred că diferența este prea severă. După 1-1 am avut o perioadă destul de bună, în care am mai fi putut înscrie. Am evoluat slab în apărare, am luat golurile foarte ușor. S-au resimțit absențele lui Rotariu, Kovacs și Trandu. În concluzie, pot spune că Rapidul își merită locul în clasament."*

JUCĂTORUL MECIULUI

Zeno Bundea

"Mă bucur că evoluția mea a fost apreciată, cu atât mai mult cu cât nu sunt de prea mult timp la Rapid. Cred că și atmosfera de aici m-a ajutat să mă acomodez destul de repede și sper ca pe viitor să nu dezamăgesc speranțele care s-au pus în mine."

Mirosul ierbii din Giulești

● Timișorenii au locuit la București la hotelul Astoria. Acesta este celebru prin oribilul asasinat de acum o săptămână, când a fost ucis, cu 37 lovituri de cuțit, patronul discotecii Why Not, și prin faptul că aparține... SNCFR. ● Înainte de meci galeria giuleșteană a cântat hitul "Timișoara - Timișoara" și a scandat "Poli și Rapid se iubesc la infinit." ● Poli nu a putut răspunde acestor amabilități decât prin prezența lui... Romică. Acesta a dat și un show după meci, în fața la Astoria. ● Din tribunele Giuleștiului a lipsit primul rapidist al țării, Nicolae Văcăroiu. Nici finanțistul Florin Georgescu "ot" Ferentari nu a semnat condica de prezență. De altfel, nici un VIP politic nu a luat loc în "oficiala" de sub Grant. ● Surprinzătoare și nu prea (vezi "Glasul Cișmigiului") prezența lui Mircea Lucescu. ● După meci, câțiva poliști au fost luați la o plimbare prin București de ex-timișorenii Contra și Bătrânu, care au venit la Astoria direct de la arena din Ștefan cel Mare.

TELEFONUL DE SUFLET

Alo, Porto?

IOAN TIMOFTE:

"Vin s-o văd pe Poli!"

REP: *Alo, Tim, toți aici la Timișoara regretăm accidentarea ta... Cum s-a întâmplat?*

I.T.: Cum să se întâmple? O alunecare și... am rămas cu piciorul rupt.

REP: *Când ai ieșit din spital?*

I.T.: De vineri (n.n. - dialogul a avut loc marți, 26.03). Sunt acasă, dar voi putea relua activitatea abia peste două luni. Sezonul ăsta s-a dus...

REP: *Și Europenele...*

I.T.: Oricum, chiar sănătos fiind, nu avea cine să mă ia, se pare...

REP" *Contractul tău cu Boavista rămâne valabil!*

I.T.: Bineînțeles. Există accidente - nedorite de nimeni - care se întâmplă în fotbal. Toți jucătorii sunt asigurați, așa că...

REP: *Te regretam sâmbătă. Poli a făcut egal cu Dinamo...*

I.T.: Am citit!

REP: *Ultima victorie în fața lui Dinamo, într-un meci oficial, a fost acum 5 ani! Ai marcat atunci de două ori...*

I.T.: Da, și Crăciun un gol!

REP: *Când vii acasă?*

I.T.: Cred că peste 3 săptămâni. Îmi voi pune aici un ghips special.. Când se termină campionatul?

REP: *În 20 aprilie; Poli joacă acasă cu FC Argeș.*

I.T.: Probabil că voi fi în tribună, să o văd pe Poli. Mă bucur că și-a revenit după startul slab. Se pare că revenirile lui Roti și a lui Vlaicu au avut o importanță hotărâtoare, nu?

REP: *Sigur! Era și mai frumoasă o tripletă Roti - Vlaicu - Timofte!*

I.T.: În următorii doi ani, nici o șansă! Poate după! Oricum, felicitări tuturor băieților, că doar fotbalul e un joc colectiv, nu?

D.P.

Glasul Cișmigiului

● Din Bănie se aude că Sorin Cârțu intenționează să se despartă de Universitatea Craiova. Destinația lui ar fi Electroputere, care are în sezonul viitor "verde" pentru promovare.Asta deoarece-pare incredibil la prima vedere-, "Craiova mică" ar fi devenit una dintre sucursalele lui Dinamo. Există și unele voci care îl dau pe Cârțu pe banca tehnică din Ștefan cel Mare, ori în locul lui Bondrea, ori ca director tehnic al acestuia.

● Așa cum am prezis mai demult, o altă sucursală a echipei Poliției trebuie musai să promoveze.În meciul pe viață și pe moarte de la Constanța,Oțelul Târgoviște-Portul(lanterna seriei), arbitrii au pus și ei umărul. La pauză, observatorul federal Mircea Cezar Ionescu a fost luat la întrebări, de spectatori și nu numai.Unele surse parlamentare care mai trec prin Cișmigiu susțin că în cetatea Chindiei se pregătește chiar un proiect pentru montarea unei instalații de nocturnă la stadionul din localitate.

● Celebrul ex-președinte (probabil și viitor) de club din Copou, Dan Cârlan, a ținut sâmbătă după masă-el aflîndu-se cu chestiuni politice la Sinaia-în permanență legătura cu stadionul din Galați prin deja clasicul telefon celular. La scorul de 3-1 pentru gazde, el a afirmat: *"Poli a retrogradat pentru că nu m-a ascultat și a jucat numai fotbal!"*

● Consiliat la Petroșani pe teme de fotbal de fostul președinte de la FC Bihor , Constantin Bigan, Miron Cosma se pare că va prelua falimentara echipă orădeană.Un prim ajutor s-a materializat prin câștigarea licitației stadionului Municipal din Oradea. Toate demersurile fotbalistice ale lui Cosma în Bihor se pare că nu sunt expresia dragostei sale pentru sportul rege, ci cu scopuri electorale, știut fiind faptul că Miron Cosma candidează pentru Senat în Țara Crișurilor.

● Înaintea meciului Rapid-Poli, în biroul președintelui giuleștean George Copos, se pare că acesta i-a făcut lui Mircea Lucescu propunerea de a prelua echipa feroviară. Magnatul Samsungului românesc , care cu Lucescu pe banca tehnică și-ar dubla, se pare, procentele de publicitate din partea coreenilor, i-ar fi propus lui Lucescu un salariu echivalent cu cel pe care fostul coach al naționalei l-a avut la Brescia.Lucescu nici n-a negat discuțiile avute, dar nici nu a dat un răspuns afirmativ întrebărilor care i s-au pus după ședința între patru ochi cu Copos.

● Cornel Dinu s-a destăinuit unor apropiați cum că după Euro' 96 va fi cu siguranță antrenorul naționalei.El ar miza pe faptul că Iordănescu, având în vedere forma majorității internaționalilor noștri, va traversa Canalul Mânecii doar pentru un insucces răsunător, după care își va da demisia."Procurorul" a fost, se zice, la un pas de a prelua comanda tricolorilor în cele 3 zile de vacanță iordănesciană,el fiind susținut de ex-victorianu Mitică Dragomir, plus alți câțiva boși di Ministerul de Interne.Totuși, după vizita făcut de Iordănescu la Cotroceni, ambițiile i s-a cam estompat.Pe de altă parte, Dragomi intenționează-bazîndu-se tot pe un eventua eșec în Anglia-să preia fotoliul prezidențial di Bd. Poligrafiei nr. 3. Este și motivul pentr care Mircea Sandu și-a luat mâna de p acoliții săi de la Cîmpina (Poiana este cu u picior în Divizia B), localitate cu care "Nașu poate fi foarte ușor șantajat. De altfel,s presupune că incidentul din toamnă dintre u ziarist de la Sportul românesc (proprietatea l Dragomir) și Ștefan Chițu- șeful clubul Poiana - ar fi fost provocat tocmai pentru se începe o campanie anti-Sandu

COCO CHANE

SC EDDA GOTIA & MANUSCRIS
SRL
TIMIȘOARA ♦ CENTRUL COMERCIAL TOTALCO
Depozit "EDDA GOȚIA" ȘI
TIPOGRAFIA MANUSCRIS
vinde EN GROS și AMĂNUN
■ produse papetărie ■
birotică ■ rechizite școlare
■ hârtie și cartoane la
formate, gramaje și culori
diferite
ZILNIC între orele 10-18
tel. 056 / 164.363 int. 155

miniCRONICI SUBIECTIVE

ASA TG. MUREŞ - CFR TIMIŞOARA 1-0 (0-0)

DAN FIRIŢEANU (antrenor CFR): "În primul rând vreau să precizez că jocul de la Târgu Mureş s-a desfăşurat sub amprenta oboselii pe care am acumulat-o săptămâna trecută pe traseul Timişoara - Suceava - Timişoara - Tîrgu Mureş. Nu-i o scuză pentru noi că ne-au lipsit patru titulari (Simcelescu - 4 galbene, Diaconescu - 7 galbene, Ianoşev - întindere de ligamente, Chira - contuzie), pentru că, din câte am aflat, şi de la ASA au lipsit 6 titulari... Gazdele au avut un început bun, perioadă când (min. 12) ***T. Gabor*** a şutat pe lângă din penalty! În repriza a doua, după ce Foale a ratat, în situaţia de 0-0, singur cu portarul, gazdele, prin ***Tănase***, au marcat singurul gol al meciului, după o lovitură liberă, acordată pentru un fault inexistent... Apoi jocul ne-a aparţinut în totalitate, dar ratările au fost neşansa noastră!

Am jucat cu: ***Boldor 7 - Himcinschi 5,5 - R. Sandu 6, Pavlov 6,5, Panaitescu 6 - Ianu 6,5, Stoican 6, Gligorovici 6 (70, Militaru 6), Florescu 6,5 - Foale 7, N. Petre 5 (45, Vlad 5,5).''***

A marcat:

D.P.

FORESTA FĂLTICENI - UTA 1-0 (1-0)

REMUS CÂMPEANU (director sportiv UTA): ***"Când ne-am dus în deplasarea anterioară, la Hunedoara tocmai se schimbase conducerea clubului. Când am ajuns la Fălticeni, s-a schimbat şi aici conducerea. Nu am ştiut să profităm de aceste momente, favorabile zic eu.*** Îmi pare rău că trebuie să fac această afirmaţie, mai ales că am fost arbitru, dar centralul Boroianu (Ploieşti) a fost părtinitor cu gazdele. El a acordat nu mai puţin de 34 de lovituri libere în favoarea Fălticeniului! De remarcat că nu s-a acordat nici un cartonaş pe parcursul partidei. În ultimele minute am ieşit la atac, dar tuşierul Sterică (Iaşi) a avut de grijă să ne taie avântul. A fost un meci de orgolii. Golul l-am primit în urma unei greşeli de marcaj a lui Prinţipiu în minutul 25, autor ***Gheorghe***. ***Am utilizat echipa:*** Pap 7,5 - Dronca 6 - Szell 5,5, Lucaci 6, Toduţă 5,5, Prinţipiu 5 - Baciu 4,5 (Cibi 5,5), Radu George 6, Csipkar 5,5 (Vidican) - Volocaru 6, Ştefeligă 6 (Ştefănescu). ***Din echipa noastră au lipsit 4 jucători de bază:*** Vancea, Grădinaru, Mănăilă şi D. Mitu!''

O.P.

BUCOVINA SUCEAVA - GLORIA REŞIŢA 5-0 (1-0)

Au marcat: ***Guriţă (45, 49), Murariu (71 - penalty), Crăciun (83), Perjă (86).***

GABI VANEA (preşedintele secţiei de fotbal Gloria): "Deşi jucătorii s-au angajat total la efort, am pierdut la scor, pe greşeli de apărare şi în urma unor faze fixe, după ce în primele 5 minute Decuseară a ratat două ocazii imense din 5 metri. În minutul 45, la 0-0, în urma unei lovituri libere, gazdele l-au surprins cu o boltă norocoasă pe Fekete, deschizând scorul. În repriza secundă, pe o ninsoare abundentă, terenul a devenit deosebit de greu, aproape impracticabil, Gloria lăsându-i la vestiare pe Dacica - luxaţie la umăr - şi Dincă - întindere - , ambii accidentaţi. Golul 3 l-am primit din penalty, just acordat de excelentul central Marcel Lică (Constanţa), la o bâlbâială a lui Fekete, în urma unui corner. Ultimele două goluri le-am primit în urma unor baloane scoase pe centru de fundaşii noştri. Am evoluat fără Beloia, Chiş, Furdui şi Marcu. Urmează un meci foarte greu, cu lidera, Jiul, iar dacă trecem de acest hop sper să scăpăm de retrogradare.Am citit cu stupoare declaraţia lui Miron Cosma, cum că Jiul trage pentru Bihor. Oricum, relativ la capacitatea de luptă a jucătorilor noştri, de nota 10, şi valoarea lotului, nicidecum de locul 16, credem în salvare. Deplasarea la Suceava am făcut-o cu trenul, printr-un viscol siberian în zona Moldovei.

Au jucat: Fekete 5,5 - Tuluc 5,5 (Dumitru 5), Costescu 5, Pătru 5, Veche 6 - Dacica 6 (46, Şirianu 5,5), Dincă 6 (46, Manole 5,5), Decuseară 5, Laczko 5,5 - Ciornei 7, R. David 5 (Dumitru 5).''

M.C.

FLASH

LUCIAN DRONCA

"SUNT PRIETEN CU GRĂDINARU, DE PESTE 10 ANI"

REP.: ***Lucică, la 22 de ani ai ajuns să fii unul dintre cei mai "vechi" jucători ai echipei UTA...***

L.F.D.: Într-adevăr, pare paradoxal, dar aveţi dreptate. Sunt un produs sută la sută al UTA-ei. Sunt născut în Arad la 30 mai 1973. În anul 1986 am început la copii la UTA, antrenor Ştefan Mândru. În ultimul an de juniorat i-am avut antrenori pe Francisc Tisza şi Hristis Metcas. În anul 1990 am fost promovat în lotul echipei de seniori, unde erau antrenori Flavius Domide şi regretatul Ladislau Broşovsky.

REP.: ***Eşti student la...***

L.F.D.: Am fost Student la Drept, la Universitatea Vasile Goldiş din Arad, dar am întrerupt studiile pentru a-mi satisface stagiul militar.

REP.: ***La un moment dat, când UTA era în divizia naţională, erai mai mereu rezervă. Te-ai gândit atunci să pleci de la UTA?***

L.F.D.: Pe atunci era antrenor Ionuţ Popa, şi la nouăsprezece ani cât aveam, îmi era greu să părăsesc clubul UTA, dar să fiu sincer m-am gândit serios să plec în altă parte.

REP.: ***Ai avut vreo ofertă concretă?***

L.F.D.: Am fost solicitat împreună cu Roland Nagy de clubul F.C. Braşov.. Până la urmă a plecat numai Nagy.

REP.: ***Cu toate că joci apărător, ai fost penalizat rareori, având un joc elegant, fără brutalităţi, însă eşti o fire tare închisă, uneori greu abordabil .***

L.F.D.: Sunt un tip care are nevoie de un anumit echilibru şi nu mă exteriorizez deloc.

REP.: ***Poate şi din acest motiv eşti un foarte bun prieten cu Decebal Grădinaru...***

L.F.D.: Cu Grădinaru este o altă poveste. Cu el . sunt prieten de peste zece ani. Am început fotbalul împreună la juniori la UTA.

REP.: ***Ş-a bătut monedă că s-au pierdut cinci jucători între tur şi retur. Care este părerea ta faţă de actualul lot?***

L.F.D.: În cadrul lotului există un nucleu de jucători care constituie coloana vertebrală a echipei, iar tinerii care au venit nu au experienţă competiţională, ei provenind din eşaloane diferite. Aducerea lor la un numitor comun ar fi o frumoasă promisiune.

REP.: ***Dacă tot este compromis actualul campionat, cum crezi că se vor petrece lucrurile în viitorul sezon?***

L.F.D.: Dacă va fi un suport financiar stabil, şi se va cristaliza într-un fel jocul echipei, nu putem rata în mod normal promovarea. Noi nu putem avea alt obiectiv decât primul loc. Spun acest lucru deoarece eu sunt un mare optimist.

REP.: ***Ce gânduri de viitor ai?***

L.F.D.: Vreau să continui cu fotbalul până când voi fi în stare să joc. Doresc să-mi reiau studiile şi mă gândesc în mod serios să pornesc o afacere, fie singur, fie cu un asociat.

A consemnat

OVIDIU PĂCURARIU

OCHI ÎN OCHI

MARIUS POPESCU

"Fotbalul este ca aerul pe care îl respir"

Numirea lui Marius Popescu n funcţia de preşedinte al SMR reprezintă un caz unic. n fost preşedinte de la loria trece la rivala din alea Domanului. În privinţa ntrenorilor care au făcut celaşi drum avem destule xemple: Dan Firiţeanu, Carol ţil, Mircea Secoşa, Octavian oale. Dar Marius Popescu ste un caz. După plecarea e la Gloria printr-o demisie u prea elegantă, iată-l părând, dispărând,apoi din ou apărând, la CSMR. După erby-ul CSMR - Gloria, l-am bordat la finele meciului cu ediaşul, după ce "s-a scăat" de arbitri, observator şi te griji, având amabilitatea -mi răspundă la câteva trebări.

Rep:După capitolul ''Glo- a'', ce ai mai făcut, că n- n prea auzit de tine?

M.P.: Am răspuns solicitării hipei Vega Caransebeş, un- am lucrat alături de patro- l firmei, Eutin Bojin, cu antrenorii Costică Rădulescu şi Nicolae Chirilă. Deasemenea şi cu Victor Creangă.Neam atins obiectivul, promovarea în Divizia B, dar, după cum ştiţi, din lipsa posibilităţilor financiare şi a refuzului oraşului Caransebeş, dl.Bojin a transferat echipa la Deva.Refuzând să plec la Deva, unde fusesem solicitat de directorul Stanca, am răspuns cu "strângere de inimă" să colaborez cu Adrian Cuzmanovici la CSMR, totuşi, echipa fanion a judeţului. Am activat un tur de campionat şi, o dată cu schimbarea lui Cuzmanovici, am fost înlăturat şi eu.

Rep:Şi de la Gloria ai fost îndepărtat?

M.P.: Practic nu pot spune că am fost îndepărtat de la Glória.Poate asta se intenţiona pe motivul că nu le plăcea "culoarea ochilor mei"! După o şedinţă furtunoasă, după care totuşi am fost creditat în continuare ca preşedinte, mi-am dat demisia a doua zi.

Rep: Cine v-a chemat acum la CSMR?

M.P.: Discuţia principală am purtat-o cu dl.prof. Ilie Pătruică şi cu liderul de sindicat al CSR, ' Muhu Iancu. Am acceptat fiindcă îmi place fotbalul şi un an de zile pe tuşă a fost de neimaginat de greu.Pentru mine ,fotbalul este ca aerul pe care îl respir.

Rep:La CSMR "trebuia schimbat macazul".Ce vreţi să aduceţi nou la acest club?

M.P.: Avem o echipă de fotbal foarte tânără, care trebuie să crească valoric. Pentru campionatul viitor vrem să ne întregim lotul cu vreo 3 jucători valoroşi. Prin creşterea calităţii jocului prestat dorim să atragem pe acei mari iubitori de fotbal pe care îi are Reşiţa.

Rep: La vară, mulţi jucători îşi termină contractul profesionist la CSMR. D-voastră, ca preşedinte, nu vă e frică de subţierea lotului, care şi acum crează probleme?

M.P.: Poate dvs. nu sunteţi bine informat. Cu excepţia lui Vali Boşca, căruia îi expiră contractul în vară, ceilalţi au contracte încă un an sau doi.

Rep:Şi Puşcaş?

M.P.: Bineînţeles.Are contract pe un an de zile şi intenţionează să se stabilească în Reşiţa.

Rep: Dar Emil Şerban?

M.P.: Odată cu terminarea contractului va reveni la noi cel cu care s-a făcut schimbul, Roco Sandu.Sunt ferm convins că nici Boşca nu va pleca, fiind "băştinaş".Iar dacă va pleca , îi avem pe Ianu II , pe Doran şi la vară revine Gică Popa! Soluţii ar fi! Vom căuta soluţii viabile pentru ca la anul să atacăm promovarea şi s-o obţinem.

Rep: Dar Ciucur?

M.P.: Are contract pînă în 1997!

Rep: În Reşiţa se vorbeşte mult despre banii pe Panduru. S-a încasat ceva sau...

M.P: Trebuie să primim pentu Panduru o sumă. Am luat legătura cu Steaua în nenumărate rânduri, dar am fost mai mereu pasaţi "elegant". S-au justificat prin Ion Alexandrescu şi Constantin Dănilescu că încă nu au primit nimic de la Benfica.

Rep: Nici cei 500.000 dolari?

M.P.: Nici ăia. Mă rog,noi avem informaţii că i-au primit. Dânşii ne-au promis că în cel mai scurt timp ne vor vira o sumă de bani procentuală, confrom regulamentului. Sper că îşi vor respecta blazonul. Altfel vom proceda conform ROAF.

Rep: Aţi intervenit la FRF pentru banii pentru Puşcaş de la Dinamo, după o hotărîre a Tribunalului Reşiţa.

M.P.: Este o problemă mai delicată. De ea se ocupă prof. Ilie Pătruică. Dacă nu pe cale amiabilă, atunci cazul se va rezolva pe cale juridică.

Rep: Se va fluiera a pagubă şi în cazul lui Potocianu?

M.P.: Potocianu este bun de joc pentru CSMR din 1 iulie 1996, cînd redevine al clubului. Ar fi păcat să-i oprim ascensiunea spre cariera internaţională. Vom ajunge, sper, la înţelegere cu cei de la FC Naţional sau alte cluburi care îl vor solicita.

Rep: Aţi cam dat "degeaba" mulţi jucători, dar iată că îl aveţi "venit pe degeaba", ma refer la bani, pe Fane Iovan. Încă stă la hotel. Ce aveţi de gând cu el?

M.P.: Suntem în discuţii, nu am semnat nici un contract, dar săptămâna viitoare se va întâmpla acest lucru. Oricum, apreciem la el marea dorinţă de a începe cariera de antrenor la Reşiţa, la CSMR.

Rep: Care sunt exact atribuţiile executivului CSMR-ului?

M.P.: Cu excepţiile posturilor de preşedinte onorific a prof. Ilie Pătruică şi a vicepresedintelui onorific a dlui Muhu, celelalte funcţii sunt: preşedinte-subsemnatul, vicepreşedinte-Lucian Voinescu, organizator de competiţii - Robert Benczik şi Gheorghe Albu.

Rep.: Cine lucrează cu juniorii şi copiii?

M.P.: Au rămas aceiaşi: Georgevici,Atodiresei,Telescu şi Doja. Cu toţii sperăm să ne aducem contribuţia la revenirea CSMR-ului în prima divizie!

A consemnat

PETRU FUCHS

TOP & ANTI TOP

ÎNTRE CEZAR...

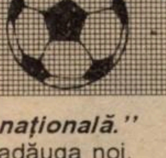

1. ADRIAN BOLDOR. Pe goalkeeper-ul feroviarilor l-a caracterizat cel mai bine antrenorul său, Dan Firiţeanu: ***''Oricând poate apăra în Divizia naţională.''*** Evident, am adăuga noi.

2. CFR TIMIŞOARA. Cu toate că a pierdut la Tg. Mureş, nu trebuie să uităm că ceferiştii au învins miercurea trecută liderul din Petroşani.

……………

20. MIRCEA BĂTRÂNU. Evoluţie încurajatoare a tânărului jucător al CSMR-ului. Probabil vrea să ajungă pe urmele fratelui său, Florin. I-o dorim, dar să nu-l urmeze la Dinamo!

……………

1091. UTA. Întrebarea săptămânii: ***"Când va marca trupa lui Jackie Ionescu primul gol în deplasare, în acest retur?"***

……………

...ŞI MĂGAR

8039. GLORIA REŞIŢA. Succesul din intermediară, cu Foresta, ne-a făcut să credem că băieţii din Govândari sunt pe drumul cel bun. După catastrofa de la Suceava suntem convinşi că drumul seamănă cu şoselele patriei! Durere!

SUCCES CU SUFLETUL LA GURĂ!

CSM REȘIȚA - GAZ METAN 1-0 (1-0)

Stadion Valea Domanului, timp frumos, teren bun, spectatori 400.
Prețul biletului de intrare: 2.000 lei. ● Încasări: 160.000 lei.
Arbitri: M. Ionescu (Ploiești) - I. Tudorică (Rm. Vâlcea), C. Safta (Ploiești).
Observator: Ioan Igna (Timișoara).
Cartonașe galbene: Panescu, Balea, Teleabă.
CSMR: *Boșca (cpt.) 7 - M. Bătrânu 7,5 - C. Cojocaru 6,5, Ibric 6 (21, Căprariu 5,5), Panescu 5,5 - Balea 4,5 (44, Moise), Doană 6 (89, Polenariu), Marinescu 5,5 - Ciucur 7, Szijj 6,5, Pușcaș 6,5.*
Antrenor: Mircea Chivu. Pe bancă: Florin Ianu, Em. Șerban.
GAZ METAN: *Filip 7 - Someșan (cpt.) 6,5 - Hâncu 5,5, Lungu 6,5, Fl. Șomfălean 6, Teleabă 5,5 - Handrea 5 (60, Botezan 5), D. Maier 6 (23, Marcadonatu 6,5), Ștef 6 - Cl. Șomfălean 5, Boariu 5,5 (71, Miclăuș 5).*
Antrenor: Florea Ispir. Pe bancă: Roșca.
A marcat CIUCUR, în minutul 10, cu un șut de la 20 metri, deviat de Someșan, cu piciorul, ceea ce l-a derutat pe goalkeeperul Filip, <<plecat>> pe colțul opus.

CSM-ul n-a mai repetat ultimele debuturi slabe de meci de acasă, cu care și-a obișnuit susținătorii, deschizând scorul după doar 10 minute, și cu concursul căpitanului mediesenilor, Someșan. "Eșafodajul" tactic al antrenorilor reșițeni s-a dărâmat odată cu ieșirea din joc a lui Ibric - accidentat - din minutul 21, dar până atunci totul s-ar fi putut ruina încă din minutul 7, când faultul intenționat al lui Panescu asupra lui Claudiu Șomfălean a fost sancționat de central doar cu un galben alintător, și nu cu cartonașul roșu. ● Apropo de central, ploieșteanul Ionescu a "fluierat-o" pe Gaz Metan și în precedenta sa vizită la Reșița, cu ocazia meciului din tur din Govândari, cu Gloria. Atunci a fost 2-2, Decuseară egalând in extremis, în minutul 90. ● Iar dacă arbitrul Ionescu i-ar fi arătat culoarea roșie lui Panescu, antrenorul Roșca și-ar fi reproșat cu siguranță faptul că nu l-a admonestat pe jucătorul său cu ocazia meciului cu Gloria, când Petrică i-a căutat încă din start glezna lui Marcu. ● Bătrânu a evoluat dezinvolt pe postul de libero, rămas vacant în urma îmbolnăvirii lui Șerban, aducându-și o contribuție decisivă la victorie. La polul opus, Balea, care dacă a reușit 3 pase bune din vreo 15 încercări, în cele 44 minute cât a jucat. ● Șerban a figurat totuși pe foaia de arbitraj, ca rezervă, căci alți reșițeni nu erau disponibili. Unde sunt, oare, Agachi și Zimmer, remarcați în "rodajul" din pregătiri? ● Spectatorii - au fost doar 80 de plătitori - vin în Valea Domanului să asiste la meciuri de calitate, dar, în situația în care promovarea este compromisă, aceste partide pot constitui bune pregătiri pentru viitorul campionat, mai ales că mulți dintre componenții CSM-ului sunt la finele contractului cu clubul... ● La Gaz Metan, antrenorul Ispir și-a adunat în jurul său un nucleu de ex-târgmureșeni, și dacă i-ar fi aliniat pe toți, balanța meciului ar fi putut înclina în favoarea oaspeților. Așa, Reșița a triumfat, dar cu sufletul la gură, banca tehnică a CSM-ului cerșind în final centralului fluierul izbăvitor...

PETRU FUCHS

REZULTATELE ET. 22

GAZ METAN - CORVINUL 1-1: Marcadonatu (75 - penalty) - Costăchescu (78)

CFR TIMIȘOARA - JIUL PETROȘANI 2-0: Foale (65), Simcelescu (71)

FC VÂLCEA - ASA 2-1: Pistrițu (78), Ursu (89) - Stanciu (62)

FC BIHOR - OLIMPIA SATU MARE 0-4: Fabian (47 - penalty și 72), V. Pop (50), Ciocan (63).

UTA - CSM REȘIȚA 2-0: Volocaru (28), G. Radu (80)

FC MARAMUREȘ - BUCOVINA 0-2: Guriță (70), Mihăilă (80)

GLORIA REȘIȚA - FORESTA 1-0: Ciornei (50).

MIN. MOTRU - MINAUR ZLATNA 1-0: Dumitru (53).

UNIREA ALBA IULIA - UNIREA DEJ 4-2: Luca (3 și 52), Muntean (42 și 45) - S. Pop (44), Șuvagău (72).

LELALTE REZUL ATE ALE TAPEI 23-A

CORVINUL - MOTRU 0-0

ZLATNA - BIHOR 5-0: Miuță (9, 48 pen., 67), Timar (60), Crăciun (75)

OLIMPIA S.M. - ALBA IULIA 4-1: Grigoriu (11), Fabian (31), Dragomir (48), Ardelean (59) - Muntean (78)

JIUL - FC MARAMUREȘ 5-1: Gîta (13 autogol), Ceacusta (29), Baicea (40), Matincă (81), Movilă (89) - Rednic (17)

UNIREA DEJ - FC VÎLCEA 3-1: Moșuț (51), Olariu (54), Ivan (75) - Păsărică (44).

REZULTATE A1

Etapa 22: Cetatea Tg. Neamț - Poiana Câmpina 4-1; Rocar - Aro Câmpulung 2-0; Oțelul Târgoviște - Metrom 3-0; Dacia Brăila - Electroputere 2-0; Dacia Pitești - Dunărea Galați 2-1; Tractorul - Steaua Mizil 2-0; Metalul Plopeni - F.C. Onești 1-1; F.C. Caracal - Gloria Buzău 1-0; Dunărea Călărași - Portul Constanța 3-1.

Etapa 23: Gloria Buzău - Dunărea Călărași 2-1; Portul Constanța - Oțelul Târgoviște 1-1; Metrom - Dacia Pitești 3-2; ARO Câmpulung - F.C. Caracal 0-0; F.C. Onești - Cetatea Tg. Neamț 2-0; Poiana Câmpina - Rocar 1-2; Electroputere - Metalul Plopeni 2-1; Steaua Mizil - Dacia Brăila 1-0; Dunărea Galați - Tractorul 2-1

În clasament: **1. Oțelul Târgoviște 48p (56-18); 2. Dacia Brăila 44p** (38-16); **3. Metrom 36p** (28-21) ... **16. F.C. Caracal 25p** (26-31); **17. Poiana Câmpina 25p** (21-31); **18. Portul Constanța 22p** (28-46)

PA VIITOARE

Et. 24 - Sâmbătă, 6 aprilie: FC Maram. - ASA Tg.M.; UTA - Bucovina; Motru - CSM Reșița; FC Bihor - Corvinul; Gaz Metan - Fălticeni; Alba Iulia - FC Vâlcea; Gloria - Jiul Petroșani; Satu Mare - Min. Zlatna; CFR Timișoara - Unirea Dej.

CLASAMENT A II

	TOTAL						ACASĂ					AFARĂ					ADE-VĂR
1	JIUL PETR.	23	16	2	5	40-12	50	12	12	0	0	30-2	11	4	2	5	10-10	+14
2	FĂLTICENI	23	13	2	8	30-18	41	12	11	1	0	25-4	11	2	1	8	5-14	+5
3	UTA	23	11	5	7	43-24	38	11	9	2	0	30-5	12	2	3	7	13-19	+5
4	ASA TG.M.	23	12	2	9	37-27	38	12	10	1	1	26-4	11	2	1	8	11-23	+2
5	CSM REȘ.	23	11	3	9	32-26	36	11	10	1	0	28-8	12	1	2	9	4-18	+3
6	UNIREA DEJ	23	11	2	10	41-32	35	12	10	2	0	30-6	11	1	0	10	11-26	-1
7	BUCOVINA	23	11	2	10	36-38	35	12	9	1	2	28-14	11	2	1	8	8-24	-1
8	CFR TMȘ.*	23	11	3	9	30-29	33	12	11	1	0	23-4	11	0	2	9	7-25	-3
9	SATU MARE	23	10	2	11	34-34	32	11	9	0	2	23-7	12	1	2	9	11-27	-1
10	FC MARAM.	23	10	2	11	30-42	32	12	9	1	2	23-9	11	1	1	9	7-33	-4
11	MIN. ZLATNA	23	9	4	10	36-24	31	11	9	2	0	32-3	12	0	2	10	4-21	-2
12	GAZ METAN	23	8	7	8	28-24	31	11	6	5	0	17-3	12	2	2	8	11-21	-2
13	CORVINUL	23	8	7	8	31-29	31	11	6	3	2	19-9	12	2	4	6	12-20	-2
14	MOTRU	23	8	5	10	24-28	29	11	8	2	1	20-6	12	0	3	9	4-22	-4
15	ALBA IULIA	23	9	2	12	31-36	29	11	8	1	2	25-12	12	1	1	10	6-24	-4
16	GLORIA	23	8	2	13	18-44	26	12	7	2	3	15-9	11	1	0	10	3-35	-10
17	FC BIHOR	23	7	2	14	24-50	23	11	7	1	3	23-12	12	0	1	11	1-38	-10
18	FC VÂLCEA	23	5	4	14	20-48	19	12	5	3	4	17-14	11	0	1	10	3-34	-17

*) echipă penalizată cu 3 puncte

la cald... la cald... la cald...

MIRCEA CHIVU (CSM Reșița): ***"O repriză excelentă, o a doua bramburită. Am mai ratat și ceva ocazii și era să se încheie egal. E o regulă să intrăm în panică la atacurile adversarilor. Însă când noi atacăm, ratăm cu nonșalanță, atât acasă, cât și în deplasare. Apreciez evoluția lui Bătrânu, dar acesta nu a fost constant pe parcursul întregii patide, păcătuind în partea a doua."***

FLOREA ISPIR (Gaz Metan): ***"A fost un joc disputat într-un ritm susținut, mai ales în prima repriză. Pentru două echipe situate într-o zonă liniștită a clasamentului s-a jucat totuși cu multă ardoare. Reșița a câștigat fără dubii, dar regret uriașa ocazie irosită de Lungu în final. Dacă i-aș fi aliniat pe Callo, Albu și Ferenț Popescu, și cu mai mult noroc, puteam scoate un rezultat bun, pe căderea gazdelor din final."***

ătorul meciului

MIRCEA BĂTRÂNU

Am intrat în echipă așa, pe neașteptate. Și tocmai pe un post important, datorită indisponibilității lui Șerban. Va trebui să mă acomodez. După o primă repriză foarte bună, în a doua am căzut fizic. Cu mai multă atenție, puteam evita emoțiile din final, când Boșca a <<scos-o>> senzațional".

Joska Szijj n-a reușit să-i facă fericiți pe fanii rosso-nerlor.

Traseul unui bătrân... tânăr

După ce a renunțat la fotbal vreo 3 ani, Mircea Bătrânu a fost convins de Nicolae Chirilă (cel care l-a descoperit pe Dorinel Munteanu) să revină în activitatea competițională, la Minerul Anina. Evoluând astă-iarnă într-un amical contra CSMR-ului, el a fost remarcat pentru jocul său sobru și exact, etalat pe postul de libero. La CSMR a fost trecut mijlocaș, având în vedere că în poziție de ultim apărător evoluau Șerban, eventual Ibric. Dar iată că accidentările celor doi lansează un nou nume (nu are decât 23 de ani) de tânăr... Bătrânu.

ECHIPA FOTBAL vest

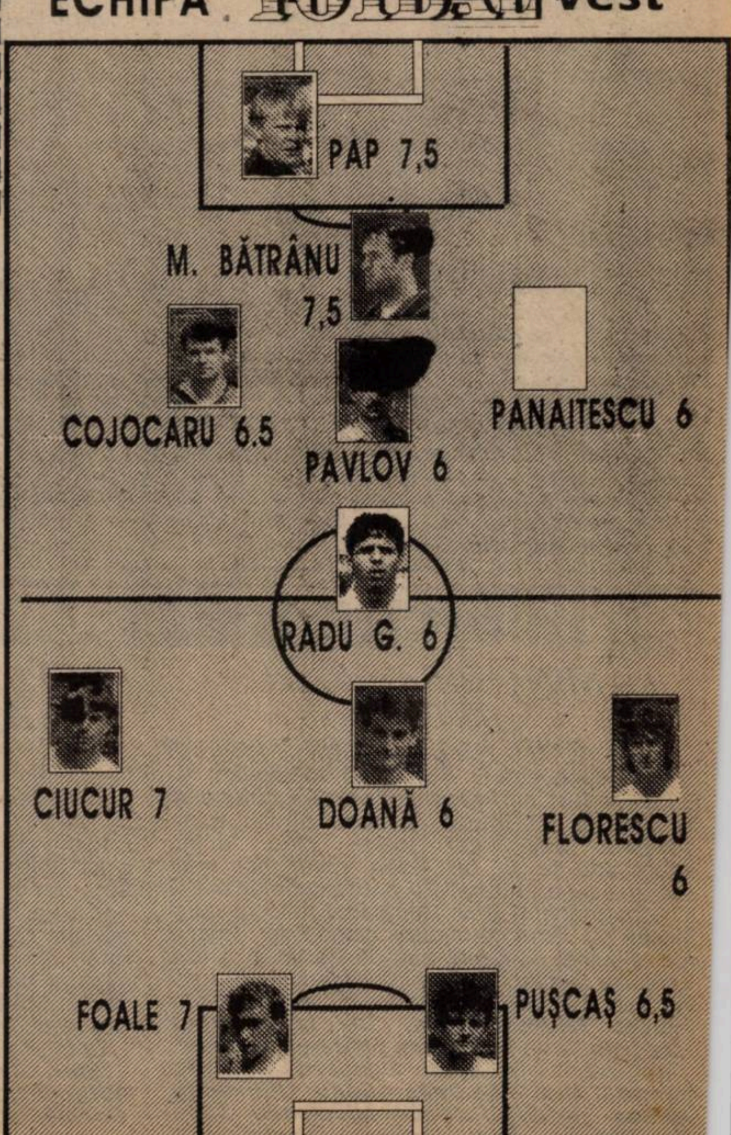

Când arbitrul Tihoi se grăbeşte...

MOTORUL ARAD - PHOENIX BAIA MARE 2-1 (0-0)

Stadion Motorul, teren mocirlos, timp ploios, spectatori 50. Arbitri: D. Tihoi - V. Virgil, O. Cioabă (toţi din Tr. Severin).
Observator: Petre Mehedinţu (Timişoara).
Cartonaşe galbene: Porumboiu, Aslău.
MOTORUL: Ţapoş (cpt.) - Hirmler - ADOLF, Hidiş, PORUMBOIU, Aslău (63, Moghioroş) - Bulzan, Arhilie, Dolha (63, Condrea) - Hada, Zâză (46, VLĂTĂNESCU).
Antrenor: L. Ghiţă. Pe bancă: Rusu, Neaga.
PHOENIX BAIA MARE: Kozma - Hotea - P. Mureşan, Cr. MUREŞAN, Mic - Ardelean, Fl. Mureşan, IRIMUŞ (cpt.), FĂRCAŞ - Pancs (46, Govor), Berindan (78, Cl. Mureşan, 86, Allcy)
Antrenor: I. Mureşan. Pe bancă: Şleam, Beci.
Au marcat: ADOLF (60), cu capul, în urma unei lovituri libere executate de Vlătănescu; PORUMBOIU (68), cu capul la un corner executat de Vlătănescu; GOVOR (73), tot cu capul, la o centrare a lui Cl. Mureşan.
Jucătorul meciului: VLĂTĂNESCU.

● A fost una dintre cele mai dificile partide pentru gazde. Băimărenii, bine aşezaţi în teren, motivaţi, cu un joc elastic pe un teren impracticabil, au dat multă bătaie de cap echipei arădene, care oricum avea neapărat nevoie de o victorie. ● Introducerea după pauză a lui Petre Vlătănescu a ordonat şi a limpezit jocul echipei gazdă. ● În răstimp de opt minute, arădenii au înscris două goluri, suficiente pentru victorie. ● După ce au redus din handicap, oaspeţii au forţat egalarea, dar intenţiile lor au fost dejucate de defensiva gazdelor şi de arbitrul D. Tihoi, care a încheiat partida cu 3 minute mai devreme!!

I. MUREŞAN (antrenor Phoenix): ***"Dorim să construim o echipă nouă şi am încercat să obţinem neapărat un punct în acest joc. Consider că nu am jucat rău, cu excepţia celor două faze fixe din care am primit golurile. A fost un joc disputat, noi mai având mult de lucru."***

L. GHIŢĂ (antrenor Motorul CFR Arad): ***"Joc curat, fără probleme, victorie meritată. Mă bucur că se observă un uşor reviriment în jocul echipei mele."***

OV. PĂCURARIU

De ce i-o fi dorit CSMR-ul?

METALUL BOCŞA - ARM. ZALĂU 1-2 (0-1)

Stadion Metalul, teren mocirlos,timp înnourat, spectatori 100
Arbitri:A.Simion- D.Niţescu,P.Radu(toţi din Piteşti)
Observator:D.Vătran (Arad)
Cartonaşe galbene:Potra,Marinescu II,Căienar, Marişescu, Tr.Mureşan,Oros,P.Georgescu.
METALUL: Perian -Trifon - Potra, Iavorski, COCOŞ - Marişescu, Sbenghea (46,Caimac), MARINESCU II (70, Ciucur II), Vs. Ulici (64, Teleki) - Sabaiduc, Căienar.
Antrenor: I.Talpeş. Pe bancă: V.Ulici, Totoş.
ARMĂTURA: Donca - Paşca - Petrean, Sabău (70,Iepure), Tr.Mureşan - OROS, Iusco, C.PUŞCAŞ, P.Georgescu - C.Pop, CSALANOS (60,Rus).
Antrenor: D.Barbu. Pe bancă: Ţăranu, Prunduş.
Au marcat: CSALANOS (min 28), cadorisit cu o minge luftată "antologic" de Perian; C. PUŞCAŞ (min. 47), cu capul, din 6 metri, la centrarea lui Csalanos; CIUCUR II (min.90), care a suflat "antologic" mingea scăpată copilăreşte de Donca
Jucătorul meciului: CSALANOS

● Nici o şansă n-a avut echipa Bocşei în faţa solidei formaţii din Zalău, care are la activ o eliminare a Universităţii Craiova, nu demult,în Cupa României ● Am văzut gafe antologice, două amintite în casetă, alta a lui Sabaiduc (care împreună cu Perian erau doriţi de CSMR), care dintr-o poziţie clară de gol a şutat la 10 metri de bara laterală ● Totuşi, această echipă "cîrpită" a arătat între minutele 50-80 că pe mîna unui antrenor profesionist poate să devină un team care să-şi merite splendidul stadion ● Cu Mărgineanţu şi Ţigla amendaţi cu câte un milion de lei şi 6 etape suspendare pentru agresarea arbitrului, poate se reuşea un egal...nimic mai mult ● L-am remarcat pe Marinescu II pentru tehnicitate şi fizic, dar aceste calităţi nu s-au pus în slujba eficacităţii, ci pentru... fetele din tribună ● Dacă Puiu Mischie ar fi fost cow-boy, sigur i-ar fi împuşcat pe Perian şi Sabaiduc.

I.TALPEŞ: ***"Dacă la 0-1 arbitrul ne dădea un penalty la Sabaiduc... Avem echipă slabă.Aştia sunt, cu ăştia mergem mai departe"***

D.BARBU: ***"Am dominat partida şi tehnic şi tactic pe un teren care a fost extrem de greu."***

PETRU FUCHS

Nu da, Doamne, nimănui soarta lugojanului

VULTURII LUGOJ - MINERUL ANINA 2-6 (2-4)

Stadion "Tineretului", timp înnorat, lapoviţă, teren alunecos, spectatori 100.
Arbitri: G. Tomoiagă - D. Nicula, G. Pavel (toţi Rm. Vâlcea).
Observator: A. Cuzmanovici (Reşiţa).
VULTURII: *Ardeleanu - Galu - Hîrb, Petruescu, Negrilă (80, Miron) - Popovici (73, Văcărescu), Călin, A. Ardelean (73, Benescu), Sîrb - Todorescu, Eneşca.*
Antrenor: S. Moatăr. Pe bancă: Dobra, Bădău.
MINERUL: *Ivan (85, Avram) - Lazăr - Vior, Ciurea, ARNĂUTU - Zsizsik, Colţa, Bülle, VUIA - STĂNESCU, BALACI.*
Antrenor: G. Borugă. Pe bancă: Iorga, Steiner.
Au marcat: BALACI (min. 1), care a împins în plasă o minge scăpată în faţă de Ardeleanu; A. ARDELEAN (min. 2), cu un lob de la 40 m peste Ivan; ENEŞCA (min. 6), care, lansat în adâncime, a trimis pe lângă portar; BALACI (min. 12), cu capul, dintr-o centrare a lui Arnăutu; COLŢA (min. 37), tot cu capul, de la 6 m, la o centrare a lui Vuia; STĂNESCU (min. 44), din lovitură liberă de la circa 20 m; STĂNESCU (min. 78), cu un voleu, la o centrare a lui Vuia; CIUREA (min. 90), care a împins mingea de la 2 m după o bâlbâială a apărării lugojene.
Jucătorul meciului: STĂNESCU.

Vulturii au început jocul foarte bine, reuşind chiar să conducă, dar totul nu a fost decât un simplu foc de paie. ● Anina a dominat clar jocul, irosind foarte multe ocazii, mai ales în prima repriză, în partea secundă mulţumindu-se să aibă posesia mingii. ● După cele şapte etape care s-au scurs din retur, în jocul lugojenilor nu se vede nici un fel de creştere, nici în ceea ce priveşte relaţiile de joc, nici în privinţa pregătirii fizice (s-au primit din nou goluri pe axul central al defensivei, iar după pauză echipa a clacat din nou fizic).

S. MOATĂR: ***"Prima repriză am jucat mediu, iar a doua slab, am primit 3 din cele 6 goluri din greşeli personale. Sunt prea mulţi tineri pentru a închega o echipă în timp aşa de scurt."***

G. BORUGĂ: ***"Am jucat cu o echipă de copii, cu care am reuşit să ne exprimăm mai uşor în joc, dar am ratat foarte multe ocazii. Campionatul încă se joacă."***

RAUL SPILLER

miniCRONICI SUBIECTIVE

LAMINORUL ZALĂU - UMT 0-1

MIHAI ROMAN (preşedinte UMT): "Arbitrajul brigăzii sucevene D. Şutea - D. Moldovan, M. Buzea a fost sub orice critică! S-a fluierat şi semnalizat tot împotriva noastră! Cu toate acestea, am jucat foarte bine tactic, adaptându-ne la un teren care mai mult semăna cu o arătură! Pe parcursul meciului a nins permanent! Urai, Utfineanţu, Miculescu şi Miclea au văzut cartonaşul galben, iar Sasu a fost eliminat. Cel mai bun de pe teren a fost Urai, dar remarc în plus întreaga linie de fund la care îi adaug pe Briciu şi Miculescu. A marcat ***Andreaş (min. 30)***, la o minge respinsă, la un corner, de apărarea gazdelor. Antrenorul Octavian Popescu a aliniat formaţia: ***Urai - Andreaş - Radu, Utfineanţu, Miclea - Briciu, Paleacu, Miculescu, Simedru (Brucă) - Sasu, Ploscaru (Pavlovici)."***

IND. SÂRMEI C. TURZII - ASTRAL DETA 2-2

GHIŢĂ OCHIŞOR (maseur Deta): "În tur, la Deta, Câmpia Turzii a revenit de la 1-3 la 3-3! Acum soarta s-a răzbunat, noi revenind de la 0-2 la 2-2!! Astral a jucat foarte bine după ce a fost condusă, ***Deak*** (min. 58) - după o pasă a lui Solomon á la Baresi - şi ***Bochiş*** (min. 82) - omul potrivit la locul potrivit - aducând egalarea. În final s-a jucat care pe care. Noi puteam câştiga, dar Deak, Bochiş şi Tuică au ratat din poziţii clare, iar gazdele puteau câştiga când Brindescu a scos de pe linia porţii. Arbitrajul a fost foarte corect! Pentru gazde au înscris Sime (40) şi Olar (53).

Deta a jucat în alcătuirea: ***Guţă - Soloman - Şter, Petrov, Mada - Cristea (Tuică) - Mita, Moldovan (Cuvejdean), Brindescu - Bochiş, Hecico (Deak).***

D.P.

CELELALTE REZULTATE

STICLA TURDA - MINERUL BAIA BORŞA. 1-0: Frunză (83 - autogol).

CFR CLUJ - METALURGISTUL CUGIR 3-0: Truşcă (15, 27), Coroian (58).

MINERUL ŞTEI - FC TELECOM ARAD 2-0: Pop (31), Pele (60).

MINERUL CAVNIC - OLIMPIA SALONTA 3-0: Neprezentare.

VEST PETROM PECICA a stat.

CLASAMENT B4

1. CFR CLUJ	25	18	3	4	69-14	57	+18
2. CÂMP. TURZII	24	17	4	3	53-24	55	+19
3. ANINA	25	16	5	4	61-26	53	+17
4. UMT	24	14	6	4	52-15	48	+12
5. DETA	24	13	6	5	56-18	45	+12
6. FC ARAD	24	13	4	7	52-23	43	+7
7. ARM. ZALĂU	25	12	3	10	38-32	39	+3
8. PHOENIX	25	12	2	11	68-31	38	-1
9. PECICA	24	12	2	10	49-53	38	+2
10. ŞTEI	25	11	3	11	46-38	36	-3
11. BAIA BORŞA	24	11	3	10	34-38	36	0
12. MOTORUL	25	11	2	12	36-43	35	-4
13. CUGIR	25	10	4	11	27-44	34	-5
14. TURDA	24	8	6	10	34-41	30	-6
15. BOCŞA	25	6	4	15	30-42	22	-14
16. LAM. ZALĂU	25	7	1	17	23-68	22	-14
17. CAVNIC	24	5	4	15	13-46	19	-17
18. SALONTA	24	3	4	17	17-79	13	-26
19. LUGOJ	25	1	0	24	15-100	3	-33

REZULTATELE ET. A 25-A

C. Turzii - CFR Cluj 2-0: Măciu (24), Rus (42); **Arm. Zalău - Motorul 3-0:** C. Pop (18, 46), Iusco (44); **Phoenix - Vulturii 7-0:** Cr. Mureşan (1), F. Mureşan (16, 32, 41), Irimuş (9, 57), Cl. Mureşan (78); **FC Arad - Lam. Zalău 3-1:** Pătruţ (27, 34), Câmpian (48 - penalty) - Gabor (64); **Salonta - Bocşa 1-1:** Halas (80) - Cocoş (67); **Pecica - Min. Cavnic 3-0:** Pupăză (3, 72), Beserman (44); **Anina - Cugir 4-0:** Zsizsik (9, 44), Bülle (15 - penalty), Vior (58); **Astral - Sticla Turda 8-0:** Hecico (8), Bochiş (38), Mita (47), Cuvejdean (58 - penalty, 63, 79); Brindescu (66), Farcaş (76); **Baia Borşa - Ştei 2-2:** Danciu (10), Budea (38) - Luca (16), Haţac (51). **UMT** a stat.

ETAPA VIITOARE

Et. 27 - Sâmbătă, 6 aprilie

Phoenix - Bocşa; Baia Borşa - Câmpia Turzii; Deta - CFR Cluj; Arm. Zalău - Cavnic; Pecica - Lam. Zalău; Cugir - Lugoj; Anina - Motorul; FC Arad - Turda; UMT - Minerul Ştei. Salonta stă.

TOP & ANTI TOP

ÎNTRE
CEZAR...

1. ASTRAL DETA. Frumoasă revanşa detenilor după acel 3-3 din tur! Dacă băieţii lui Ghiţă Chimiuc abordau toate jocurile afară la fel...

2. ANDREI URAI. Continuă minunile alb-negrilor, iar Urai se află la a 4-a deplasare fără vreun gol primit.

3. ALIN BOCHIŞ. "Doctoru'" a ajuns la cota 13 în clasamentul golgeterilor. Sperăm să nu-i aducă ghinion acest număr.

4. TICĂ ANDREAŞ. Printr-o execuţie superbă, libero-ul UMT-ului a adus trei puncte la Gara Mică. Tică încă este la înălţime! Mai putea juca şi la un nivel superior.

....

8008. IONUŢ POPA. Din nou ceaţă pe ruta Arad - Italia!

....

8066. VULTURII LUGOJ. Mare sărbătoare la Lugoj. "Zburătorii" au marcat două goluri într-un joc. Au făcut însă pe dracu-n patru şi au ajuns la o sută primite!!!

....

9483. METALUL BOCŞA. Se pare că bocşenii vor neapărat să se deplaseze în viitorul sezon la Glimboca!

■ MAGNET ■ Societate Comercială Româno-Germană cu răspundere Limitată
1900 Timişoara, Str. Paris nr. 2A; tel./fax: 056/190.656, 056/190.128
Distribuitor autorizat al firmelor
GRUNDIG, PHILIPS, TEFAL, WHIRLPOOL, MOULINEX, GOLDSTAR, NORMENDE
vă oferă prin magazinul MAGNET specializat în produse audio-video
Str. Alba Iulia nr.5
telefon 191.006
Program: luni-vineri 9 - 19³⁰
sâmbătă 10 - 16
■ televizoare color cu sau fără teletext cu diagonală de 37, 51, 54, 63, 70, 72 cm GRUNDIG, SIEMENS, PHILIPS, SCHNEIDER, THOMSON, DAEWOO, SAMSUNG, TELEFUNKEN, GOLDSTAR, NORMENDE
■ video recorder şi player
■ combine muzicale, sisteme Hi-Fi
■ radiocasetofoane simple şi duble cu CD
■ CD playere portabile
■ radiocasetofoane auto
■ boxe
■ casete video şi audio, casete înregistrate
■ CD-uri
■ căşti
■ produse foto, aparate KODAK, POLAROID
NOU!
TOATE PRODUSELE CU VALOARE TOTALĂ DE PESTE 1.000.000 LEI, RESPECTIV PRODUSELE CUMPĂRATE CU VALOARE TOTALĂ PESTE 1.000.000 LEI SE VÂND ÎN 12 RATE CU UN AVANS DE 30%.
Service asigurat de firmă, atât garanţia cât şi postgaranţie!

vest FOTBAL PHONE...

Alo, Marbella...

OVIDIU CUC

"LOCUIESC CU SHARON STONE"

REP: *Ovidiu, ultima oară când am vorbit, erai la Merida. Iată că te-am prins și la Marbella! Cum e acolo?*

O.C.: Fenomenal! Orașul e foarte frumos, condițiile excelente, numai că stăm cam rău în clasament.

REP: *Marbella este echipa lui Jesus Gil?*

O.C.: Da, ca și Atletico Madrid. El este și primarul orașului Marbella. Asta este un fel de sucursală a' lui Atletico. Toți jucătorii care n-au făcut față acolo au fost transferați aici.

REP: *De exemplu?*

O.C.: Soler și Esteban. În ultimii doi ani au jucat titulari la Atletico Madrid.

REP: *Mai sunt străini la Marbella?*

O.C.: Da, trei sârbi. Paunovici, care a fost cumpărat în acest sezon de Atletico și a fost dat pentru un an aici; Bursaci, care a venit din Franța și Krunici.

REP: *Deci Marbella pentru Atletico este cum e Real Deportivo pentru Real Madrid? Înseamnă că jucătorii voștri pot juca oricând și la Atletico?*

O.C.: Nu! Asta se stabilește numai înaintea sau la mijlocul campionatului.

REP: *Dar la Real și Barca se poate!*

O.C.: Sunt, practic, echipele aceluiași club. Cum a fost, într-un fel, ... pe vremuri la Poli. Atletico și Marbella sunt totuși cluburi separate, doar că au același patron.

REP: *Ești titular?*

O.C.: În primele trei meciuri, după ce m-am transferat, am intrat în repriza a doua și apoi am fost titularizat.

REP: *Câte goluri ai marcat?*

O.C.: N-am dat goluri, că m-au pus să joc mijlocaș. Am jucat și mijlocaș dreapta și mijlocaș stânga.

REP: *Poli ți-a dat transferul la Marbella? Am înțeles că Merida n-a plătit datoria pentru tine la Poli...*

O.C.: Poli mi-a dat drumul, dar numai până în vară. Și dacă îmi găsesc echipă, aceasta va plăti transferul. E o șansă, decât să stau fără să joc.

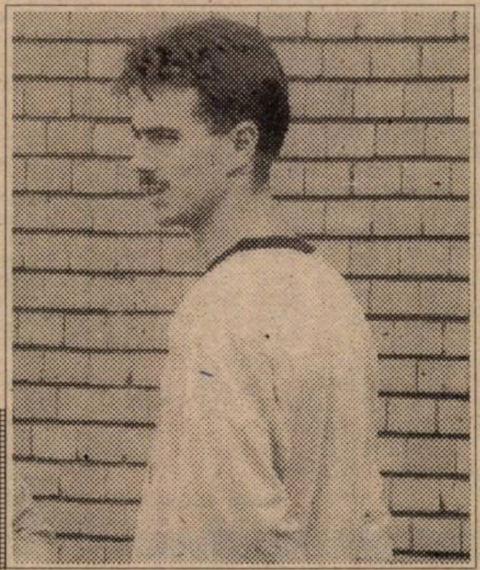

REP: *Și Marbella e dispusă să-ți plătească transferul?*

O.C.: S-ar putea, dar prima condiție este să ne salvăm de la retrogradare. Deocamdată suntem pe ultimul loc.

REP: *E tare Segunda Divizion?*

O.C.: Tare! E o ligă foarte bună, mai ales în acest sezon...

REP: *Șanse sunt?*

O.C.: Ar fi... Cei de aici mi-au promis că, dacă ne salvăm, contează pe mine. Oricum, în liga a treia n-aș putea să mai joc, deoarece nu sunt permiși jucători străini.

REP: *Și ce faci dacă retrogradați?*

O.C.: Caut o altă echipă.

REP: *Revenirea la Timișoara nu intră în calculele tale?*

O.C.: Niciodată să nu spui niciodată!

REP: *Cum stai cu facultatea?*

O.C.: Sunt în ultimul an la sport, dar e greu așa. Când voi veni acasă, voi încerca să termin școala...

REP: *Era vorba, anul trecut, că vei rămâne în Spania, că te căsătorești acolo...*

O.C.: Pot să mă căsătoresc aici, dar să vin să trăiesc în România. Căsătoria cu o fată din Spania nu înseamnă neapărat că voi rămâne în Spania. Încă nu știu...

REP: *Deocamdată îți place... Marbella!*

O.C.: Cum să nu-mi placă! E fantastic aici. Marbella este considerată cea mai scumpă stațiune de pe Mediterana!

REP: *Am auzit că și Björn Borg are vilă acolo...*

O.C.: Lângă mine e vila lui Silvester Stallone.

REP: *Deci ești vecin cu Stallone?!*

O.C.: Aici te întâlnești cu tot felul de personalități și vedete. Cei mai cunoscuți fotbaliști din Spania, artiști... Nu-i de mirare să mergi pe stradă și să te întâlnești cu Boris Becker sau Sharon Stone!

REP: *Lăsând la o parte faptul că "locuiești" cu Sharon Stone, financiar ești mulțumit?*

O.C.: Da, altfel n-aș sta aici.

REP: *Cât câștigi, că acolo, în Spania, nu-i secret?*

O.C.: Mai bine nu spun, că-i secret... în România. Îți spun personal, când vin acasă.

DUKI POPOVICI

CÂINII LATRĂ, CARAVANA TRECE...

de Miki Junea

O TRADIȚIE REÎNODATĂ

Miercuri am fost la Belgrad ... dacă vreți, mai mult pentru un pariu cu sentimentele pentru acest oraș, pe care-l consider, orice s-ar întâmpla, de top european... Așa se face că am încercat un traseu ce avea să se dovedească deosebit de sinuos, pe un frig pătrunzător, o ploaie rece și sâcâitoare și un vânt ce amenința să te-ndoaie. Dar asta n-are nici o importanță, chiar dacă transportul în comun belgrădean pare destul de dereglat. Faptul nu este decât o consecință a celor patru ani de necazuri. Mai sunt și altele, dar farmecul orașului a rămas nealterat. Colinele zonei așa zise vechi sunt la locul lor, iar alternanța de suișuri și coborâșuri pe care sunt dispuse străzile și bulevardele mă duce cu gândul la Roma sau Napoli. Ce să-i faci, similitudinea cu Italia este cea mai la îndemână, prin analogie cu destinația atâtor talente ale fotbalului iugoslav... Iar Belgradul rămâne în Europa, chiar dacă multe cancelarii ale trufașului Occident au încercat să-i anuleze statutul... În fine, d-ale politicii... Peste Sava, în Novi Beograd, plonjăm într-o zonă destinată secolului XXI. Sticlă și aluminiu, unghiuri ascuțite, combinații care l-ar face să pălească și pe renumitul Corbusier... Hyatt Regency, Interkontinental și complexul în construcție Merkator, sub cupola căruia cred că încape jumătate din centrul Timișoarei! Pe străzi, lume puțină, dovadă că se mai și muncește... De fapt, unul din răspunsurile la dilema apariției acestor construcții în anii când mulți dintre noi credeau Iugoslavia pierdută...

*

Dar, să revenim la fotbal. Popas în hol, la Regency, cinci stele fără nici un reproș, o sută și cincizeci de dolari pe noapte, gazda echipei noastre. Mă întreb pentru ce atâta cheltuială la o federație care n-are cu ce-și hrăni juniorii, pentru că luxul este efectiv izbitor, dar ce importanță are, Oache Pișcanu, care se plimbă dezinvolt prin hol, l-a bifa și pe ăsta! Și nu e singurul, din nefericire... Ai noștri sunt î camere, dar în fața recepției depistăm două treninguri î culorile gazdelor. Unul pare a fi Mijatovici, celălalt, ei bine celălalt este Il Genio-Savicevici! Încercăm un dialog, da suntem refuzați politicos: ***"Îmi pare rău, niciodată n acord interviuri în ziua meciului".*** După care, dispar zâmbind oarecum șmecheros. Sigur că știa că nu va juca dar de asta aveam să ne dăm seama mai târziu... Acuzân starea terenului, Savicevici a procedat cu înțelepciune. N știu de ce, dar cred că din acest motiv, s-a abținut și Gic Popescu. Sigur că mulți au digerat greu aceste absenț dar dacă ne gândim ce-a pățit bietul Vujacici, ajungem l concluzia că ele au fost dictate de legile profesionismului

*

În sfârșit, stadionul Crvena Zvezda. În fond, un leagăn vedetelor care au împânzit lumea... O imensitate car începe să se populeze, în timp ce la peluza din stânga fa alb-roșii ai Zvezei și la peluza din dreapta cei alb-negri lui Partizan și-au început show-urile. Se striga ***"pes gard"***, în genul ... ***"și noi pe voi!..."***, conform tradiție pentru că în Belgrad, când te afli față-n față cu un puș nu-l întrebi câți ani are, ci doar atât: ***Zvezda sau Partizan*** Urmează răspunsul, însoțit automat de grimasa cu care-dezavuează adversarul. Asta explică și dragostea sârbil pentru fotbal, care aduce la stadion cincizeci de mii suflete, la un meci amical, pe o vreme absolut vitregă... cifră de-a dreptul fantastică pentru noi! Altfel, oamenii su bucuroși pentru reînnodarea tradiției meciurilor amicale România și rămân prietenoși până la final, chiar da Lăcătuș dă cu copita-n șiștarul plin, scoțându-și din circu pentru șase luni, adversarul, într-o fază care nu anun nimic, simbol de-o clipă al agresiunii, în toată urâțenia e Sigur că, fiind vorba de Lăcătuș, faptul nu ne mai mi pentru că el va fi tolerat încă o dată și încă o dată și așa, la infinit...

REPLAY

● Incidentul de după meciul Poli-Dinamo, căruia i-au căzut "victime" Cornel Dinu și Florin Iacob, și-a făcut loc pe primele pagini ale ziarelor apărute lunea trecută. Presarii de București, mai mult sau mai puțin aserviți clubului Dinamo și președintelui său, s-au întrecut în a găsi titluri care mai de care mai șocante. Evenimentul zilei, publicație pro Dinu scria, cu un titlu pe două pagini (?!) ***"Pușí pe fugă la Timișoara, dinamoviștii l-au uitat pe Prunea la vestiare".*** Ziua încearcă atacarea coardei sensibile a unora, titrând: ***"Cornel Dinu și Florin Iacob amenințați cu moartea".*** După ce explică cu lux de amănunte cele petrecute, oamenii din țară, dacă s-ar lua numai după aceste descrieri, pot considera că la Timișoara a fost mai dihai decât în Cecenia. Numai că, așa cum ne-au cam obișnuit în ultima vreme - și nu numai în sport - nocivii analizează efectul, lăsând cauza pe planul secund. (Asta în cazul când nu o ignoră cu totul). Deci efectul a fost agresarea celor doi. Cauza poate fi, în primul rând, aroganța și impresia lui Dinu că e mai cu moț decât ceilalți (chestii demonstrate de atâtea ori, ca el să nu "abuzeze" de aceste calități și la Timișoara). Orice s-ar spune, o vorbă din bătrâni ne învață că fiecare primește ce merită, mai devreme sau mai târziu.

● Florin Prunea, zis "Lovitură liberă" declara înaintea meciului că ***"ar trebui să lăsăm orgoliile".*** Cum adică? Ei nu au orgolii în alte întâlniri, cu Steaua de exemplu?

● Despre Iugoslavia - România, nu prea multe. S-au spus și s-au văzut destule. "Impresionantă" delegația Sportului românesc, ziar care a avut 7 trimiși speciali, care și-au pus și pozele pe prima pagină, să-i cunoască lumea cât sunt de frumoși și deștepți. E adevărat că asemenea prezentări se fac și în ziarele de "afară", numai că nu în prima pagină și nu pe un spațiu atât de generos. Oricum, băieți drăguți, ce mai!

● La întoarcerea acasă, pe Otopeni, antrenorul principal de circumstanță, Costică Ștefănescu, era extrem de mulțumit de evoluția echipei României, chiar entuziasmat. Probabil a văzut alt meci sau, dacă ne gândim că nu a făcut nici un pas fără aprobarea "șefului" Iordănescu, Puiu o fi uitat să-i scrie speech-ul pe care trebuia să-l rostească pentru presă înainte și după meci.

● Când vine vorba de națională - sau chiar despre echipe de club în meciuri internaționale - chibiții sunt extrem de curioși "pe cât joacă băieții". La Belgrad, sârbii au jucat din patriotism, în timp ce tricolorii ar fi primit, în caz de victorie, 1.000 dolari. Nu facem un capăt de țară din asta, numai că, ne amintim, înainte de World Cup - '94, a fost ceva scandal în legătură cu primele care ar urma să intre în buzunarele tricolorilor, fiecare dintre ei cu venituri în jurul unui milion de mărci anual...

● Moment penibil creat de același impertinent Marius Lăcătuș, care i-a pus talpa lui Vujacic, scoțându-l din circuit pentru 6 luni! Mai interesant este că Lăcătuș face acest lucru de când avea 19 ani și încă nu și-a găsit nașu'! Oricum, gestul său, este cel puțin deplasat. Dar dacă ne gândim la IQ-ul lui Lăcă, nu mai trebuie să ne mirăm!

● Cornel Drăgușin a împlinit 70 de ani. Dumnealui și-a sărbătorit ziua la Bruxelles, trimis special de Iordănescu pentru a viziona jocul Belgia - Franța. Se poartă spionajul în fotbal de mult timp și e cât de cât normal să fie așa, de la fața locului. Singura noastră întrebare este cu ce a venit în plus Drăgușin, atâta timp cât meciul a putut fi urmărit integral pe Eurosport? Va fi una dintre marile enigme ale fotbalului nostru, la fel cum a rămas înfrângerea naționalei cu 1-7 la Zurich, în 1967!

● Interesant interviul acordat de Ion Crăciunescu cotidianului Timișoara de vineri, din care extragem un singur pasaj:

REPORTER: ***Un amic gazetar spune că lucrul cel mai bun pentru fotbalul nostru ar fi ca naționala să dea chix la Europene. Atunci, el, sistemul actual putred ar av șansă de schimbare și capii m n-ar mai sta la adăpostul rez telor. Dumneavoastră ce cre***

CRĂCIUNESCU: ***Nu cred că scenariu ar duce la o catas pentru fotbalul nostru. El are n de bani și de firmă, ori la euro sunt convins că rețeta va fi mare decât la mondiale. Public de asemenea va fi foarte mare.***

În rezumat, la întrebarea ***"C ceasul?",*** Crăciunescu ar răsp ***"Cobor la prima".***

● Vineri, Renașterea acord spațiu campionatului maghiar. de acolo că în Ungaria joac fotbaliști români, o știre care a în Fotbal vest în numărul din 12 tie. Numai că în perioada 12-29 a fost legitimat și al 18-lea jucăt Carpați", arădeanul Dan Stupar.

● Deși mai are de plătit 20 dolari Reggianei și vreo 400.000 federației, Dinamo, prin vocea norului său Marian Bondrea, spu jucătorii au mai mari perspective punct de vedere material - juc Dinamo!? Unde să fie adevărul? peste pupăză, Dinamo a cump un sârb. Bănuim că nu pe o simbolică. Și atunci?

C TIMIȘ

Corban pe urmele lui Malac?

MODERN - TICUTTI ȘAG 1-0 (0-0)

A marcat Bogdan.

VALENTIN "LEANĂ" EPURAN (președinte Modern): *"În sfârșit, bine că am bătut și noi pe cineva. Dacă n-ai bani, nici plajă nu poți să faci..."*

RICĂ SCOROBETE (organizator competiții Șag): *"Nu știu ce să mai spun, cred că echipa este un pic dezorientată și se comportă ca un copil speriat. Sper să ne revenim cât mai repede..."*

Arbitri: R. Malac - P. Pekarov, I. Manole.

ELBA - COMLOȘ 1-2 (0-1)

Au marcat: Holtz, respectiv
obu și Văsui.

EUGEN IERCU (antrenor
omlos): *"Am abordat jocul
ără prejudecăți, fără griji și
ată că am reușit să obținem
victorie meritată. Arbitrajul
fost ireproșabil, spre deo-
ebire de cel din intermediara
le marti contra Recașului,
ând Cornel Bălănescu a
inut "steagul" sus fără a fi
ărbătoare..."*

Arbitri: Gh. Stănescu - A.
nica, C. Macău.

ECAȘ - AZUR 2-0 (2-0)

Au marcat: Kocsisan, Sucu-
ic.

VICTOR ȚIG (președinte A-
ur): *"Consider că echipa
azdă a meritat victoria, iar
u sunt bucuros că ne-am
ovedit a fi un bun partener
e întrecere. De fapt, nu ne-
m prezentat la teren ca
ctime sigure."*

Arbitri: G. Pluștea - S. Caia,
Pârlea

SÂNMARTIN - GHILAD 5-0 (2-0)

A marcat Corban, de cinci ori.

ADRIAN CRĂCIUN (antrenor Sânmartin): *"A fost o partidă la discreția noastră, chiar dacă din formația pe care am aliniat-o au lipsit mulți titulari."*

Arbitri: T. Mizgan - A. Ghiuță, A. Velcotă.

TEHNOLEMN - SÂNNICOLAU 1-0 (1-0)

A marcat Bledea.

IOAN KOREK (antrenor Tehnolemn): *"Am învins foarte greu. În ciuda locului pe care îl ocupă, Sânnicolaul are o echipă bună și asa cum am câștigat noi, la fel de bine o puteau face și ei, mai ales după ce am rămas în zece jucători datorită eliminării lui Corcoveanu."*

Arbitri: M. Râmniceanu - N. Istrat, M. Haneș.

NĂDRAG - PECIU NOU 2-1 (2-0)

Au marcat: Babeț, Subțire, respectiv Cociu.

VASILE NEMEȘ (antrenor Nădrag): *"A fost o victorie muncită, obținută în fața unui adversar incomod, care, prin valoarea lotului actual poate pune probleme multor echipe."*

ANDREI OȚIMAN (jucător Peciu Nou): *"După părerea mea, am jucat bine, însă am ratat neașteptat de mult, o mai veche meteahnă a noastră..."*

Arbitri: O. Trandu - C. Dobrișan, Cr. Munteanu.

GIARMATA - TOMNATIC 5-0 (3-0)

Au marcat: N. Crișan (2), Iliuță (2 - 1 din 11 m), Pădurariu.

DIONISIE GANEA (antrenor Giarmata): *"Aș putea spune că după atâtea necazuri era normal să ne vindecăm, demonstrând odată cu aceasta că alta este adevărata față a echipei noastre."*

Arbitri: I. Lazăr - D. Andreescu, I. Miloșoni.

AUTO FZB BLITZ - JIMBOLIA 1-0 (0-0)

A marcat Gherasim.

MARIUS LUPUȚIU (antrenor Auto FZB Blitz): *"Cred că acesta a fost cel mai bun meci al nostru, disputat pe teren propriu, chiar dacă golul nostru s-a marcat dintr-o fază dubioasă..."*

VALENTIN NIȚĂ (președinte Jimbolia): *"Am avut șansa să jucăm multă vreme în superioritate numerică, dar nu am exploatat acest lucru, fapt ce ne-a costat mai târziu acel gol. Cu regret, dar trebuie să o spun, golul înscris de gazde a fost dintr-o clară poziție de ofsaid pe partea lui C. Bălănescu. Așa că, mă întreb, de ce i-o mai ține în arbitraj pe bătrâniturile astea?"*

Arbitri: T. Lajos - C. Bălănescu, I. Canea.

DAN GÂRLEA

SAMENT

1. RECAȘ	24	16	3	5	45-19	51	+15
2. ELECTRICA	24	15	3	6	78-35	48	+12
3. SÂNMARTIN	24	14	5	5	49-24	47	+11
4. COMLOȘ	24	13	7	4	39-23	46	+10
5. ȘOIMII TEXT.	24	14	3	7	46-24	45	+9
6. PECIU	24	13	3	8	50-37	42	+6
7. MODERN	24	10	8	6	37-30	38	+2
8. NĂDRAG	24	11	4	9	47-39	37	+1
9. ȘAG	24	11	4	9	32-30	37	+1
10. SÂNNICOLAU	24	9	5	10	46-48	32	-4
11. JIMBOLIA	24	10	1	13	46-53	31	-5
12. AUTO FZB	24	8	6	10	23-37	30	-6
13. TOMNATIC	24	8	5	11	36-44	29	-7
14. TEHNOLEMN	24	8	4	12	39-54	28	-8
15. GIARMATA	24	7	4	13	34-41	25	-11
16. ELBA	24	8	1	15	39-59	25	-11
17. AZUR	24	3	4	17	26-47	13	-23
18. GHILAD	24	2	2	20	22-90	8	-28

ULTATELE ETAPEI A 23-A

nirea Peciu Nou - Obilici 2-1: Cociu (29), Ilici (30,
en.) - Mic (59, pen.); **Jimbolia - Giarmata 2-1:** Rusu
36), Delcea (53) - Todea (61); **Ghilad - Șoimii Textila**
-3: Bezercu (20), Bogdan (41), Rădoi (73); **Electrica -**
ehnolemn 5-1: Stan (25), Muresan (52), Samargi (59),
itter (62- pen., 70) - Bledea (55); **Azur - Modern 0-0**;
ânnicolau - ELBA 2-2: Covaci (9, pen.), Drăucean (35)
Holz (49), Matei (87); **Șag - Auto FZB Blitz 0-1:** Ma-
ut (75); **Comloș - Recaș 1-1:** Robu (58) - Banu (68)
omnatic - Nădrag 0-2: Gross (22), Copaci (82)

LE VIITOARE

Et. 25 - arti, 2 aprilie: Tomnatic - Auto FZB;
ur - Comloș; Tehnolemn - Elba; Peciu - Giarmata;
nbolia - Modern; Ghilad - Nădrag; Șag - Recaș;
Electrica - Sânmartin; Sânnicolau - Șoimii Textila.

Et. 26 - Vineri, 5 aprilie: Elba - Azur; Nădrag - Electrica; Giarmata - Ghilad; Recaș - Jimbolia; Auto FZB - Peciu; Sânmartin - Sânnicolau; Șoimii Textila - Tehnolemn; Modern - Tomnatic; Comloș - Șag.

ȘOIMII ZBOARĂ PE MÂNA RECAȘULUI

ȘOIMII TEXTILA - ELECTRICA 3-0 (2-0)

adion "Textila", timp însorit, teren greu, spectatori cca 300.
bitri: Z. Ciev - V. Igna, C. Fănită.
rtonase galbene: Puiu Marius, Gligorovici, Parlea,
Tătaru, Rotariu, Muresan.
IMII: SZIKLAY - DRAGHICI (cpt) - MITA, Dumitru, GLI-
GOROVICI - Bogdan (87, Bagia), PARLEA, PUIU MA-
RIUS, Bezercu - Brândusa (79, Iovi), Rădoi (89, Bălu).
ECTRICA: Popa - Tătaru - BULIMAR, Kovacs, Șorescu,
Sultana - Samargi (46, Nedelea), STAN, Rotariu - Mu-
esan, RITTER.
marcat: PUIU MARIUS (min. 12), care a executat
nagnific o lovitură liberă de la 18 m; BEZERCU (min.
5), din penalty, în urma unui fault asupra lui Rădoi;
OVI (min. 88), finalizând un contraatac în doi, cu Puiu
Marius, care a pornit de la 20 m de propria poartă!
cătorul meciului: PARLEA.

văzându-i la lucru în acest
pe cei de la Șoimii,
urisesc că am fost încântat
alitatea jocului prestat de
ia: dublaj excelent, suplinirea
ui jucător indiferent de zonă
primul rând o ambiție și o
e în joc ieșită din comun. ●
Gorduna, fără să facă prea
valuri, și-a văzut de treabă și a reparat, aducând la parametrii maximi, un mecanism format de câțiva ani. ● După primirea celui de-al doilea gol, Electrica a forțat egalarea dar ziua bună a lui Sziklai și imprecizia propriilor atacanți au făcut ca aceasta să nu se producă. ● Personal, cred că echipa lui Rotariu a considerat decisiv acest meci, miza răsfrângându-se negativ asupra psihicului jucătorilor care, temându-se să nu greșească n-au mai jucat ceea ce știau cu adevărat să joace. ● Atuul major al lui Gorduna a fost Puiu Marius, care pe lângă faptul că a înscris primul gol, de descătușare, a ordonat aproape toate fazele ofensive ale textiliștilor, fiind coautor și la celelalte două goluri, dar acest lucru mi se pare pe undeva normal. ● Un meci greu de arbitrat, dar nu și pentru brigada condusă de Zake Ciev care s-a achitat bine de sarcini.

GIGI LEU (organizator "Electrica"): ***"Meci dominat de Textila, dar am primit prea repede cele două goluri și n-am mai avut altă variantă decât atacul. Am avut multe ocazii dar le-am ratat, ca de obicei. Felicit gazdele pentru dăruire."***

TICĂ GORDUNĂ (antrenor "Șoimii"): ***Ne-am pregătit în mod special pentru acest joc, în oraș vehiculându-se multe zvonuri, dar am demonstrat că ne apărăm șansele corect. Băieții au făcut un meci peste nivelul celor prestate de celelalte echipe pretendente la titlu."***

CIPRIAN URICAN

METALURGIȘTII S-AU BĂTUT SINGURI

MUNCITORUL REȘIȚA - MET. OȚELU ROȘU 2-1 (1-0)

dion "Muncitorul", teren bun, timp frumos, spectatori
tri: S. Costachi - M. Jurcovici, E. Mărcuceanu (toți din
cșa)
onase galbene: Iacob, Crâstea
ICITORUL: Dinculeasa (64, Dumitru) - IACOB -
haranda (70, Dumitrache), Scurtu, Bogdan - COCOS,
âstea (76, Ciobanu), DECĂ, CÎRJAN (cpt.) - Mustață,
man.
ALUL: Truscă - ȘULARU (cpt.) - Canea, Florei, Balaj
, Dănilă) - Török, Anghel, Vucescu (66, Vâslă),
ciu - PANESCU (75, Băbălău), Dăbuleanu.
arcat: DECĂ (min. 8), din lovitură liberă de la 35 m;
RJAN (min. 51), cu capul, prelungind în plasă o
ncare de la margine executată de Mustață; SUCIU
n. 59), cu un șut din careu, mingea atingându-l și pe
ob înainte de a intra în plasă.
orul meciului: DECĂ.

Meciul a fost aprig disputat, oaspeții au venit la victorie, dar s-au bătut singuri. ● Primul sfert de oră, a fost al Metalului, care a ratat câteva bune situații, apoi gazdele au echilibrat jocul. ● A doua repriză a fost dominată net de oaspeți, care au ratat și un penalty prin Anghel în minutul 73. ● Arbitraj bun al brigăzii din Bocșa.

DORU RUSE (antrenor "Muncitorul"): *"A fost un meci foarte greu, în care am avut și noroc dar am jucat și fotbal."*

MIHAI FLOREI (antrenor "Metalul"): *Ne-am bătut singuri. De 3 etape ratăm 11m."*

FLORIN NEMEȘ

C CARAȘ

Liderul obstrucționat la Bozovici

OLIMPIA CARANSEBEȘ - CAROMET CARANSEBEȘ: 1-2 (0-1). David Adrian - Semcic A. (58), Lozici M. (89).

Joc de mare angajament fizic, cu opt cartonașe galbene și unul roșu. Beneficiarii lor fiind: Gaiță Z., Jurj Claudiu, Folea Narcis, Cerbu Marius și David Adrian care după două galbene a primit și pe cel roșu - Buliga M., Jemcic Adrian, Crișan C. și Neagu Cosmin. Victoria oaspeților fiind pe deplin meritată.

Au arbitrat: Gril Ghe.(Bocșa) - Raveica M. și Nisif M. (ambii din Reșița).

CFR CARANSEBEȘ - HERCULES BĂILE HERCULANE 10-0 (5-0). Nemeș C. (min. 6, 39, 55), Soavă D. (min. 46), Bălan L. (min. 10, 24, 30), Manicea Nic. (min. 52), David L (min. 65) Surdulescu T (autogol , min. 87).

Cartonașe galbene: Zaharia I. (CFR Caransebeș)

Au arbitrat: Mihuț Victor (Anina) - Vulpe P. și Deliman M. (ambii din Reșița).

METALUL TOPLEȚ - MINERUL MOLDOVA NOUĂ 4-2 (2-1) : Corneanu S. (min. 4, 15,60), Cristescu I. (min. 80) - Runcan Gh. (min. 3) , Goanța.

Cartonașe galbene: Asandului I. și Cosaceanu de la Moldova Nouă.

Au arbitrat: Dogan Adrian - Miholcea Dan și Novar Alexandru (toți din Bocșa).

MINERUL COZLA - C.S. ORAVIȚA 2-1 (1-1): Croitoru Stelian (min. 20) Torma Alexandru (min. 67) - Boldea Nicu (min. 36).

Cartonașe galbene: Dragomir Romeo, Croitoru Stelian - Raică Doralin.

Cartonaș roșu: Rățoi Anton (C.S. Oravița)

Au arbitrat: Varzan M. - Benkö Gh. (Oțelu Roșu) și Ban I. din Caransebeș.

MINERUL NERA BOZOVICI - ARSENAL REȘIȚA 1-0 (0-0). Negru Adrian (min. 89).

Joc foarte tare, cu acțiuni rapide din partea ambelor echipe, gazdele manifestând mai multă dorință de victorie dar cu tentă de joc obstrucționist. Golul s-a marcat dintr-o fază fixă, la un henț acordat cu multă ușurință de arbitrul jocului, neexistând elementul intențional.

Cartonașe galbene: Lala Ion, Negru Adrian - Ciocan A., Patulenu Cristi și Micu C.

Au arbitrat: Tiuch Ghe. - Mihart S. - Orleanu R. (toți din Caransebeș)

CANTARA CICLOVA - VOINȚA - UCM-ENERGIA POIANA MĂRULUI 5-1 (2-0).

Cartonașe roșii: Mladin Ion de la Voința-UCM-Energia.

Au arbitrat: Pârvulescu Tilică - Macarie Nicodim și Ionel Ion (toți din Reșița).

DUNĂREA MOLDOVA NOUĂ - BISTRA GLIMBOCA 6-1.

ALEX. IZVERNARI

LASAMENT

1. ARSENAL	25	21	1	3	106-17	64	+25
2. METALUL O.R.	25	19	2	4	69-13	59	+23
3. CAROMET	25	18	3	4	77-20	57	+21
4. BOZOVICI	25	17	4	4	56-18	55	+16
5. MUNDUS	25	17	3	5	65-25	54	+15
6. MINERUL M.N.	25	16	0	9	62-22	48	+12
7. MUNCITORUL	25	12	0	13	56-49	36	-3
8. DUNAREA MN	25	11	2	12	50-43	35	-4
9. COZLA	25	9	5	11	31-58	32	-4
10. ORAVIȚA	25	9	4	12	51-40	31	-5
11. OL. C-SEB.	25	9	4	12	36-42	31	-8
12. CFR C_SEBEȘ	25	8	4	13	49-58	28	-11
13. GLIMBOCA	25	9	1	15	47-64	28	-11
14. VOINȚA UCMR	25	6	5	14	33-63	23	-10
15. TOPLEȚ	25	5	5	15	27-55	20	-16
16. CICLOVA	25	6	1	18	41-94	19	-17
17. HERCULANE	25	5	2	18	22-115	17	-19
18. ZĂVOI	25	4	2	19	19-101	14	-28

PA VIITOARE

Et. 26 - Sâmbătă, 6 aprilie: Voința UCMR - Arsenal; Glimboca - Bozovici; Metalul O.R. - CFR C-sebeș; Ciclova - Cozla; Mundus - Dunarea MN; Minerul M.N. - Muncitorul; Herculane - Ol. Caranseb.; Oravița - Topleț; Caromet - Zăvoi.

ELE APEI 24

Voința UCMR - Bozovici 1-1; Caromet - CFR Caransebeș 9-1; Oravița - Ciclova 5-0; Minerul M.N. - Cozla 1-0; Arsenal - Dunărea M.N. 3-1; Herculane - Muncitorul 3-2; Mundus - Olimpia Caransebeș 2-0; Metalul O.R. - Topleț 3-0; Glimboca - Zăvoi 1-2.

AJF CARAȘ ca FRF-ul!

Uite Zăvoiul, nu-i Zăvoiu...

Hotărârea Biroului Executiv al AJF Caraș care infirmă decizia de excludere a echipei Foresta Zăvoi din campionatul diviziei C - decizie luată inițial de Comisia de disciplină a aceluiași for, a suscitat numeroase discuții și comentarii...

În cele ce urmează ne facem datoria de a ridica, în rezumat (!), câteva semne de întrebare care ne-au fost ... semnalate de cei care urmăresc cu interes acest campionat:

1. Decizia de excludere a fost pripită, deoarece nu a fost ascultată și părerea conducerii sancționate. De ce s-a "întors placa" abia la decizia Biroului Executiv?

2. Azi e albă, mâine-i neagră! Ce credit vor mai avea arbitrii delegați la Zăvoi? Probabil ceva în genul: "***Putem să-i batem, că mare lucru nu pățim!***"

> Culmea e că la primul meci după "sancționare" al echipei Foresta, în compania Arsenalului, cu toate că la debut arbitrii au fost primiți cu flori, în final a fost agresat tușierul Gogean! Chiar dacă spectatorii au venit de la Oțelu Roșu (echipă interesată de ... înfrângerea Arsenalului), lipsa de organizare nu scuză gazdele! Cică și un polițist localnic a sărit de gâtul tușierului! Dar arbitrii n-au sesizat nimic!?! Nici măcar observatorul, nimeni altul decât președintele AJF-ului, Adrian Cocoș!?! Poate au văzut ceva copacii din zăvoiul Zăvoiului...

3. Cum de a decis AJF-ul de a considera pierdute cele două meciuri pe care Foresta trebuia să le dispute în perioada ... excluderii anulate? Pe cine ajută? Poate pe Foresta care a făcut economii la deplasări, a fost scutită de eventualele galbene și s-a odihnit pentru meciurile ... de acasă.

4. De ce în presa centrală a apărut întregul raport al arbitrului Lucian Glogoviceanu, însoțit de decizia de excludere, însă fără memoriul suplimentar al observatorului? Fără... infirmarea ulterioară. Pentru imaginea fotbalului din Caraș?

PETRU FUCHS

P.S.: Una dintre echipele beneficiare ale "excluderii temporare" a Zăvoiului este Nera Bozovici, care astfel câștigă al 4-lea meci la "masa verde"!

TOP ȘI ANTI TOP

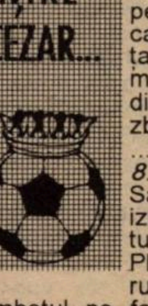

1. ȘOIMII TEXTILA. Aplauze pentru categorica victorie în fața Electricii. Șoimii au început din nou să zboare frumos.

……

8. MODERN. Salutăm prima izbândă din retur a trupei din Plopi. A reapărut astfel zâmbetul pe fața tandemului Epuran - Matula. Victimă a fost echipa lui nea Tavi Foale.

……

3004. AJF ARAD. Acest for asistă neputincios la numeroasele blaturi care se succed în divizia C Arad. Așteptăm măsuri. Sau acestea le iau doar croitorii?

……

9875. ICRTI și HERCULES. Cele mai spectaculoase echipe din Arad și Caraș și-au îndeplinit norma (a se citi încasarea a peste o sută de goluri). Și totuși insistă în continuare! Unde vreți să ajungeți fraților, cu scoruri de 0-11 și 0-10?

C ARAD

SUB SEMNUL MARILOR MANEVRE...

INDAGRARA ARAD - VULTURII SOCODOR 3-4.

Până mai ieri echipa gazdă era o candidată la șefie, acum a fost învinsă de o echipă mult prea modestă, dar care luptă cu toate mijloacele pentru evitarea retrogradării.

Au arbitrat: M. Toderici - A. Păcurar, G. Mager.

CRIȘUL CHIȘINEU CRIȘ - FC INEU 0-1.

Surprinzător numai pentru naivi acest rezultat. Dacă s-a pornit avalanșa, nimeni nu poate să-i stea în cale!

Au arbitrat: P. Bândea - C. Vida, L. Csakar.

CPL ARAD - VICTORIA NĂDLAC 3-0.

Lidera campionatului a ținut să încheie și această partidă cu o victorie confortabilă. Nu a fost chiar așa, deoarece oaspeții au avut două ocazii clare de gol, pe care Erdei le-a ratat cu seninătate. Au marcat: Moraru (19), A. Vizitiu (70), Șule (73). Deoarece arbitrul de centru. Mihart a fost la primul meci la centru în divizia C, îi trecem cu vederea faptul că a acordat nefondat un penalty în favoarea gazdelor, când Kovacs, portarul oaspeților, a intervenit corect la o minge urmărită de Grepan. Penalty-ul a fost ratat de I. Petcuț.

Au arbitrat: O. Mihart - Șt. Mercea, M. Axente jr.

ȘOIMII PÂNCOTA - ICRTI ARAD 7-1.

Oaspeții au jucat bine în prima repriză, având trei ocazii clare de gol, ratate, și un penalty neacordat. În cele din urmă Șoimii și-au impus superioritatea câștigând la scor.

Au arbitrat: D. Oanță - Fr. Csecs, I. Alb.

MUREȘUL ZĂDĂRENI - GLORIA ARAD 2-0.

MIROSLAV VIDAC (antrenor Gloria Arad): "***Am folosit trei juniori și am crezut că putem juca fotbal. Nu a fost așa, gazdele jucând mult prea hotărât pentru a-și apropia victoria.***"

Au arbitrat: M. Bondar - Tr. Enoiu, M. Câmpian.

UNIREA ȘOFRONEA - TELECOM ARAD 3-2.

Partidă importantă pentru ambele echipe în lupta pentru evitarea retrogradării. După zece minute gazdele conduceau cu 2-0, fapt care a cântărit mult în economia partidei. Cu toate eforturile arădenilor, soarta partidei nu a putut fi schimbată, chiar dacă au dominat majoritatea timpului. Au marcat: Cr. Sandu (2), Mihnea, respectiv Orosz (2).

Au arbitrat: V. Ciurescu - I. Rusan, E. Roșu.

AGRO CURTICI - TRICOUL ROȘU ARAD 3-3.

Gazdele au beneficiat de două lovituri de la 11 m, ambele transformate și au condus cu 3-2 până în minutul 85, când Livciuc a egalat.

MIHAI ROSCA (antrenor Tricoul roșu): ***"Nu l-am văzut demult pe Livciuc jucând atât de bine. A marcat două goluri demne de Eurosport."***

Au arbitrat: V. Toderici - N. Forton, M. Negru.

CRIȘANA SEBIȘ - DACIA BELIU 4-1.

Singurul rezultat normal din această etapă!

Au arbitrat: Gh. Petrișor - C. Vida, C. Tiulea.

O. PĂCURARIU

CLASAMENT

1. CPL	26	22	3	1	79-16	69	+30
2. INDAGRARA	26	18	1	7	78-22	55	+16
3. CURTICI	26	14	6	6	66-48	48	+9
4. CHIȘINEU CR.	26	14	4	8	50-39	46	+7
5. GLORIA AR.	26	12	6	8	46-36	42	+3
6. LIPOVA	26	13	2	11	58-39	41	+2
7. TRIC. ROȘU	26	13	1	12	59-44	40	+1
8. ZĂDĂRENI	26	12	2	12	66-50	38	-1
9. PÂNCOTA	26	11	5	10	57-49	38	-1
10. INEU	26	12	0	14	38-38	36	-3
11. BELIU	26	10	5	11	41-56	35	-4
12. NĂDLAC	26	10	4	12	36-50	34	-5
13. SEBIȘ	26	9	4	13	49-50	31	-8
14. SOCODOR	26	9	4	13	37-51	31	-8
15. ȘOFRONEA	26	9	3	14	37-65	30	-9
16. CFR ARAD	26	7	5	14	27-41	26	-13
17. TELECOM	26	7	3	16	27-61	24	-15
18. ICRTI	26	2	2	22	13-109	8	-31

REZULTATELE ETAPEI A 25-A

Ineu - CFR Arad 5-0; Socodor - CPL 0-1; Tricoul Roșu - Chișineu Criș 3-2; Gloria - Curtici 3-1; Lipova - Indagrara 4-1; Beliu - Pâncota 4-2; Telecom - Sebiș 2-0; ICRTI - Zădăreni 0-11; Nădlac - Șofronea 5-1.

ETAPA VIITOARE

Et. 27 - sâmbătă 6 aprilie: Socodor - CFR Arad; Indagrara - CPL; Lipova - Chișineu Cr.; Ineu - Curtici; Telecom - Nădlac; Gloria Arad - Pâncota; ICRTI - Sebiș; Tric. Roșu - Zădăreni; Beliu - Șofronea.

CU GÂNDUL LA EVITAREA RETROGRADĂRII

CFR ARAD - ȘOIMII LIPOVA 2-1 (0-1)

Stadion CFR - Astra, teren moale, timp frumos, spectatori 50.
Arbitri: N. Dehelean - M. Gornic, C. Belle.
Observator: Fl. Romanescu.
Cartonaș galben: Vâzoc.
CFR ARAD: Gh. Pleșca - Barb (cpt) - Gagea, Pantiș, Cr. Tamaș, E. Costea - D. Costea, Iftimie, BÂRLA (74, Lucacs) - Botiș (83, Crișan), STANCA.
Antrenor: A. Baciș. Pe bancă: Teușda, C. Marian.
ȘOIMII: MOLDOVAN - Stoiu - Vâzoc, Defferth (46 Hatcău), Lăcătuș - Bubela (76, Filimon), Trif, Jicăreanu, Sabou (70 Crăciunescu) - Tulea, MIȚIȚI (cpt).
Antrenor: L. Bubela. Pe bancă: Onica, Sârb.
Au marcat: MIȚIȚI (6), reluând din apropiere în poartă o minge centrată de Sabou; STANCA (48), șut pe lângă Moldovan, după un luft al lui Trif; BÂRLA (66), în urma unor greșeli în lanț ale defensivei oaspete, șutând la colț.
JUCĂTORUL MECIULUI:-

● Partida prezenta importanță numai pentru gazde ● Echipa ceferistă, cu jucători tineri în componență, luptă cu înfrigurare pentru evitarea retrogradării ● Oaspeții au desfășurat cel puțin în prima repriză un joc curat cu multe acțiuni de poartă, fructificând una din ocaziile avute ● Arădenii s-au zbătut mult dar s-au lovit de o defensivă grupată în fața unui portar veșnic tânăr, l-am numi aici pe Moldovan, care a avut câteva intervenții de efect ● După pauză, surprinzător, oaspeții și-au pierdut aplombul și au primit două goluri copilărești care au adus liniște în tabăra ceferiștilor ● Explicabilă oarecum căderea lipovenilor, care nu mai au nici un obiectiv ei privind această partidă cu o indiferență nedisimulată. **O. P.**

MAGNET

Societate Comercială Româno-Germană cu răspundere Limitată

1900 Timișoara, Str. Paris nr. 2A; tel./fax: 056/190.656, 056/190.128

Distribuitor autorizat al firmelor GRUNDIG, PHILIPS, TEFAL, WHIRLPOOL, MOULINEX, GOLDSTAR, NORMENDE

prin magazinul său

specializat în PRODUSE ELECTROCASNICE

Str. Ungureanu nr.17 (vis-a-vis de Clinicile Noi)

telefon 191.005

Program: ■ luni-vineri 9 - 19 ■ sâmbătă 10 - 15

comercializează produsele firmelor

TEFAL, MOULINEX, BRAUN, WHIRLPOOL

- aparate pentru prepararea cafelei și accesorii
- râșnițe pentru cafea
- fiere de călcat în multiple variante
- prăjitoare de pâine
- aparate de sandwichuri, aparate de hamburgeri
- grilluri de toate tipurile
- roboți de bucătărie
- cântare de bucătărie și de persoane
- cuptoare electrice
- cuptoare cu microunde
- hote cu filtre corespunzătoare
- aragaze cu gaz și electrice, combinate cu plite din ceramică
- un bogat sortiment de tigăi și tăvi pentru pizza, prăjitură, tort, friptură, din teflon cu repartiția uniformă a căldurii - firma TEFAL
- friteuse
- storcătoare pentru fructe
- fierbătoare de apă
- mașini pentru tocat carne
- mașini de tocat universale (zarzavat)
- mixere
- oale din teflon, cu capac și fără, oale sub-presiune
- uscătoare de păr și accesorii, aparate de bărbierit, epilatoare
- frigidere și combine frigorifice în multiple variante și No Frost
- lăzi frigorifice de dimensiuni diferite
- congelatoare
- mașini de spălat rufe (și verticale) simple cu uscare cu aer cald, cu uscător
- mașini de spălat vase

NOU! TOATE PRODUSELE CU VALOARE TOTALĂ DE PESTE 1.000.000 LEI, RESPECTIV PRODUSELE CUMPĂRATE CU VALOARE TOTALĂ PESTE 1.000.000 LEI SE VÂND ÎN 12 RATE, CU UN AVANS DE 30%. NOU!

Service asigurat de firmă, atât garanția cât și postgaranție!

C News C News

SCHILLACI TRECE LA PILOTAJ

După un tur de campionat petrecut... pe lângă cramele Recașului, "Toto" Faimoc zis Scillaci, s-a reântors în Freidorf, deh - vechea iubire, la Auto FZB Blitz. Deci s-a întors la Auto FZB după ce clubul și-a împrospătat titulatura cu sufixul... Blitz! De ce? Simplu! Vitezomanul gazonului, "Toto", plictisit de alergările per-pedes, dorește ceva în plus: carnetul de sofer! Blitz taxi are și... școală Blitz! Atenție la anestezia... verde!

ARBITRII - TINEREȚE FĂRĂ BĂTRÂNEȚE

În ultima etapă de campionat C-Arad, doi noi și... tineri arbitri (că doar FIFA așa cere) și-au făcut debutul: I. Oanță și O. Mihart. Le urăm succes! Bătrânii pleacă, dar cei tineri vin! Ca și Prâslea. Sperăm însă că băieții nu-s cu gândul la... merele de aur!

DIACONU ȘI PROVERBUL CU AȘCHIA

Ion Diaconu, zis "Plăvi", fost arbitru, actualmente mare mahăr în comisia de delegări a fluierașilor din C-Timiș, s-a gândit că nu-i mai fraier decât Salomir și, după obiceiul strămoșesc al... trunchiului și așchiei, și-a propulsat fiul în cadrul ultimului "calup" de fluierici. Noi îi dorim cât mai multe succese și... fluierături!

CÂND TE PUI CU BARESI...

Cunoscutul arbitru lugojean Ioan Buna zis "Reaua", divizionar B, datorită manierei în care a fluierat în intermediara de marți la meciul Șag - Auto FZB, în care l-a eliminat nejustificat pe liberoul gazdelor Flavius Alin Nistor, zis "Baresi", a atras huiduielile chibiților și... reținerea de la delegări pentru două etape. Asta și datorită notei 6 acordată de observatorul Ion Diaconu. Tot zis "Plăvi"...

"OLIMPICII" PLEACĂ DE PE MUNTELE MIC

Caransebeșul are patru echipe în C-Caraș: Caromet, Mundus, CFR și Olimpia. Din păcate CFR-ului îi pălește tradiția datorită decimării obiective și... subiective a unui lot la care și-au aruncat mulți mari ochii. Olimpia, în schimb, creditată poate cu șansa a patra într-un clasament ad-anterim al campionatului, uimește pe zi ce trece. Scormonind prin unitatea militară de care aparține, am dat de numele colonelului D. Șerban, nume de care se leagă ultimele succese ale mezinei caransebeșene. Suflet de fotbal, colonelul s-a zbătut ca militarii să efectueze cantonamentele, fie vara, fie iarna, pe Muntele Mic. Chiar dacă nu-s vânători de munte, acum urcă în clasament!

DON JUAN DIN GIARMATA...

Fostul jucător al Progresului (acum Electrica), Cristian Iorga, după ce a circulat pe traseul Tehnolemn - Elba - Giarmata, s-a gândit că fotbalul nu-i mai ajunge și s-a apucat de experiențe amoroase. După terminarea turului a "dat iama" prin toate cartierele Timișoarei... La "urecheala" tatălui său, însă, Don Juan a revenit pe terenul din Giarmata, sperând totuși la eșaloane superioare. Ține-o "tare" Cristi!

PUIU DIMA ÎȘI REIA... PREFIXUL

Fosta extremă dreaptă a lui Poli și a CFR-ului, Puiu Dima, asista până mai alaltăieri la... petrecaniile fotbalului autohton cumva de pe margine. Timp de 12 ani n-a vrut să audă de cea mai mică implicare în inima acestui sport. Dar, de săptămâna trecută, și-a călcat pe suflet și a preluat Telecomul din Timișoara, grupare din campionatul municipal. Bine-ai revenit Puiule! Și cât mai dese prezențe la... Cafeneaua fotbalului!! Poate că de aici ți-a venit inspirația...

GUINNESS BOOK LA ARAD

Jucătorul Oros de la Gloria Arad a marcat cel mai rapid go al campionatului (până acum) diviziei C-Arad! El a deschis scorul în partida cu Agro Curtici în secunda 20! La Campionatele Mondiale ar fi luat pentru isprava sa un ceas SEIKO! Dir păcate colonelul Selejan nu e (încă!) Joao Havelange!

AVRAM CA SAID AOUITA

Cornel Avram, zis "Atletul", arbitru divizionar B din Timișoara a fost notat cu 6,5 de către observatorul Mircea Neșu, l partida Certej - Sadu. Cum această notă atrage după sin prezentarea la București la Comisia de Disciplină, "Atletul" tras... o fugă până la acest for blindându-se cu caseta video meciului pe care o procurase de la televiziunea Deva! Dup audierea "inculpatului" n-a mai fost însă nevoie de casetă "Atletul" alegându-se doar cu dojana: ***"Ai grijă măi copile, p viitor să nu se mai repete!"***

NICI TYSON NU MAI POATE AJUTA

Sorin Iancu, zis "Tyson" (după ce l-a făcut, în '91, K.O. p președintele actual al CFR-ului timișorean), de la FC Arad Telecor a fost cedat echipei Telecom Vladimirescu, pentru a ajuta încercarea disperată a acestei grupări de a scăpa de... jude Cu "Tyson", fără "Tyson", Telecomul a încasat-o la Șofrone

URSUL A FĂCUT-O DE OAIE!

Fostul stoper la marcaj al Astralului din Deta, Remus Avrar zis "Ursu", nu s-a mai întors la vechea iubire, Auto FZB, luâ drumul, frumos ce-i drept, Buziașului, în... campiona județean! Veți spune, din B în J e căderea cam mare. D "Ursu" știe ce face. Pentru că e și... arbitru. Și dacă ar juca C, n-ar putea să arbitreze în acest eșalon! Și "Ursului" îi n sunt necesare "câta" meciuri de C pentru a putea susți examenul de... B. Avram fotbalistu' însă a făcut-o de oaie. a lăsat echipa în 10 la meciul cu COMCARNEX. Gică Cutear arbitrul meciului, n-a ținut cont că "Ursu" îi e coleg de fluie

DACICA STABILEȘTE... GRILA!

Cazul Dacica este în curs de rezolvare. Declarat jucător li el a fost (re)achiziționat de Gloria Reșița de la Caror Caransebeș. Dar cei din Govândari sunt obligați să plătea minimum 4000 dolari Carometului, indemnizație de forma Suntem curioși cât va plăti CSMR-ul Carometului pentru Dă Doran, proaspăt sosit în Valea Domanului?

SĂCĂLAZUL LUPTĂ CU "LA PIOVRA"

Valer Pop, sponsorul echipei Rapid Săcălaz, este de păr că pentru a promova în C nu e nevoie de o investiție p mare. Vizavi de acest fapt, Valer Filipeac - băgător de sea pe str. Ungureanu - afirmă că abia în C banii contează ș fără "sunători" nu faci nimic. Deși dl. Pop susține că a preg 30.000 DM (deja) pentru susținerea echipei în C, importantă i se pare lupta împotriva... mafiei. Inspirat prob de... Silvia Conti, Filipeac a tăcut mâlc!

● Comisia de arbitri a AJF Arad a luat o hotărâre care fapt este prevăzută de ROAF: ***accesul presei în ca arbitrilor este interzis!*** Numai că, la acest nivel, accesul informație este total compromis. Sau... ascuns?? Cum explică, de exemplu, faptul că, sâmbătă, la partida CFR Ar Șoimii Lipova, foaia de arbitraj nu era completată nici minute după începerea jocului? Explicația ar fi, poate, că ar și observatorul nu trebuie deranjați când iau împreună că "decizie" despre soarta partidei! A fost nevoie de așa ceva plin!!) la meciurile Indagrara - Socodor și Chișineu Criș - In

RASPU

FAN SHOP

- Vând fulare Juventus, Real Madrid, Inter și altele. Tel. 158312, Angela.
- Vând eșarfă Juventus (ultimul model, după al 23-lea scudetto) 30.000 lei și fulare Fiorentina, 25.000 lei. Marius S. C-tin, str. Fructelor nr. 6, sc.B, ap. 16 Timișoara
- Vând ghete fotbal "Lotto Albertini" nr. 41, preț 200 DM; ghete "Lotto" nr.41 și 42, preț 150 DM; ghete "Predator" nr. 40,41,42, preț 160-175 DM. Marius C. C-tin, str. Fructelor nr. 6, sc.B, ap.16.
- Vând echipament oficial al echipei Ajax Amsterdam, firma Umbro, alb-roșu. Marius C C-tin, str. Fructelor nr.6, sc. B, ap.16, după ora 16.
- Vând tricou Parma (alb), firma Puma. Marius C. C-tin, str. Fructelor nr.6, sc. B, ap. 16.
- Vând trening Barcelona (verde, mărimea XXL), firma Kappa. Marius C. C-tin, str Fructelor nr.6 sc.B, ap.16.
- Vând cărți în limba germană despre Campionatul Mondial Argentina 1978 și Campionatul European, Italia 1980. Amănunte la redacția Fotbal Vest.
- Vând convenabil program complex evidență fotbalistică (pe calculator): meciuri, clasament extins, marcatori, golgeteri. Poate fi folosit la orice competiție fotbalistică (campionate, preliminarii, turnee finale etc). Telefon 056. 126.141, seara târziu.

TALON PENTRU ANUNȚURI GRATUITE

VĂ RUGĂM COMPLETAȚI CU LITERE MARI

TEXT: ____________________

____

____

____

Nume/Pren. ____________________ Adr/Tel ____________________

Adresa redacției: FOTBAL VEST, 1900 Timișoara, Str. Paris nr. 2A

Cel mai sigur mod de a coresponda cu fani în vederea vânzării, cumpărării sau schimbului de MATERIALE PE TEME FOTBALISTICE (fanioane, insigne, cărți, postere, tricouri etc) este FAN-SHOP-ul "Fotbal Vest". Completați talonul GRATUIT alăturat și expediați-l pe adresa ziarului (sau aduceți-l la sediul redacției). Astfel puteți intra în legătură cu noi prieteni.

Pentru amatorii de materiale pentru suporteri, o veste bună: am primit la redacție oferta firmei 'Magic Football Shop" de pe lângă revista Foci Vilag, firmă care se ocupă de comercializarea materialelor destinate fanilor. Să menționăm că se pot comanda materiale cu inscripțiile tuturor marilor cluburi și echipe naționale. Iată, orientativ și prețurile practicate, transformate în lei (din forinți) la cursul zilei: tricouri de joc - 80.000 lei; tricouri pentru suporteri: 70.000 lei, fulare - între 32.000 - 44.000 lei de exemplu Fiorentina, extrem de solicitată la capi-olul fulare în Fan Shop, are 4 modele, cu urmă-oarele inscripții: Ultra Viola, Colletivo Viola, Anti uve și simplu), șepci - 22.000 lei, stegulețe - 8 - 2.000 lei, prosoape - 22.000 lei etc.

Adresa la care puteți lua legătura cu firma res-ectivă (eventual pentru un catalog al produselor) ste: FOCI VILAG, 1462 Budapest, pf.559.

Mai mult ținem la Dinamo, ca la Gloria!

Mă numesc Gușcă Marcel și sunt șeful galeriei "Fan Club sso-Neri".

Datorită prea 'durului articol apărut în "Fotbal Vest", sub titlul bire trădată", consiliul de administrație al galeriei a hotărât nu-și mai publice nici un anunț în acest iubit săptămânal de bal. Dar, după meciul de la Arad, consiliul s-a reunit din nou a revenit asupra acestei importante hotărâri...

Sunt acel șef de galerie care a dat "startul" la meciul cu ria! De ce? Simplu. Dacă acum doi ani antrenorul Gloriei și-ermis să ne înjure la gardul stadionului din Govândari, noi m am dat frâu liber aversiunii adunate de-a lungul timpului! mult ținem la Dinamo, pe care-i huiduim și-i huiduie toată ea, decât la Gloria!

oi am înjurat la un meci! A fost primul și ultimul! Sunt erii care o fac meci de meci, noi nu! Galeriile și jucătorii ror echipelor care ne-au vizitat - cu precădere cele din tul țării - veneau să ne salute după meciuri. Echipele care venit pe "Doman" nu au fost nici măcar fluierate! Galeria edoreană a fost foarte bine primită la noi. Cei de la mmando Viola" și mai bine. Să nu mai vorbim de frumoasa rie a UTA-ei, "Red Fighters"!

e această cale mulțumim celor din Arad pentru frumoasa ire care, la rândul lor, ne-au pregătit-o. Dacă în pionatul viitor nu-i vom putea primi mai bine, îi vom primi puțin la fel.

ceștia suntem noi...

FAN CLUB ROSSO NERI

ROSSO NERI:
CIUCUR; 2. COJOCARU; 3. BOȘCA

LA TIMIȘOARA NU SE DISCUTĂ, SE IUBEȘTE

Iată că și după meciul din Giulești, alb-violeții au ținut să ne reamintească de neputința lor, concretizată prin acest rușinos 1-4. Sigur, dacă îi mai deranjează astfel de rezultate, sau deja sunt obișnuiți cu ele.

Doar câțiva suporteri au fost prezenți sâmbătă în Giulești alături de alb-violeți după acel penibil meci cu Dinamo. Și Giuleștiul a așteptat celebra grupare <<COMMANDO VIOLA>>, după ce văzuseră cu o săptămână înainte spectacolul unic de la Timișoara în transmisiunea directă de la TVR. După spusele rapidiștilor, așteptau un show al tifoseriei alb-violete chiar acasă la ei dar, din acest punct de vedere, au plecat dezamăgiți de la stadion. Oricum, suporterii alb-violeți s-au simțit jigniți după acest scor, deci un spectacol al lor în Giulești ar fi părut penibil. Echipa noastră a demonstrat încă o dată că și însoțită de suporteri și fără, ei joacă tot modest. *Îi anunțăm cu această ocazie că la meciul cu Oțelul de acasă și la următoarele meciuri ce vor urma le vom pregăti ceea ce merită!* Prin mobilizarea a peste 3000 de suporteri în curva sud la meciul cu Dinamo, liderii <<Commando Viola>> au ținut să demonstreze că *la Timișoara nu se discută, se iubește!* Dar nu se mai poate! Ce-ar fi ca echipa să încerce să se ridice la nivelul suporterilor. De șase ani încoace se dă vina pe antrenori, dar să fim serioși, <<buba>> este în cu totul altă parte, undeva sus! Este timpul unor schimbări radicale! Este timpul ca Timișoara să își găsească locul acolo în frunte, nu să lupte la nesfârșit pentru evitarea retrogradării, fiind la mâna mafioților care fac legea în fotbalul românesc. Nu acceptăm jumătăți de măsură. Acest oraș merită mai mult decât îi oferiți voi.

P.S.1: Ne bucurăm că galeria UTA-ei a hotărât să privească adevărul în față și să recunoască supremația grupării "COMMANDO VIOLA". Cum s-ar spune: n-au crezut până n-au văzut!

Păcat că evoluția echipei nu ne încurajează să fim peste ceea ce a fost cu DINAMO. Ar fi fost prea frumos mai ales că în august gruparea "COMMANDO VIOLA" împlinește 1 an de la înființare (în forma actuală).

P.S.2: *Joi, ora 16, ședință extraordinară, la stadion.* Se vor lua *decizii importante*. Prezența tuturor membrilor grupării "COMMANDO VIOLA" este *obligatorie*.

COMMANDO VIOLA ULTRA
CURVA SUD

"Rosso-Neri" au fost la înălțime

A fost un "duel" sportiv între cele două galerii, cu un plus de sportivitate și "fair-play" pentru "ROSSO-NERI". Ar fi fost prea frumos ca "RED FIGHTERS" să cânte și să scandeze pe tot parcursul meciului doar la adresa favoriților lor.

Asta pentru că "scandările triviale" mai fac încă parte din vocabularul "unora" care nu-și pot manifesta "resentimentele" decât în acest mod.

În principiu este o chestiune de bun simț, de sportivitate, de care "unii" nu țin seama.

Ca o primă "măsură" am recurs la publicarea a doar câteva rânduri, iar în viitor dacă "se va repeta", o spunem cu regret, această rubrică va dispărea. Dorim să aducem mulțumiri șefului galeriei - dl. Marcel Giușcă - precum și d-lui Fuchs pentru amabilitatea cu care ne-au pus la dispoziție pozele făcute în tur.

Deasemenea, facem un "apel" la dl. P. Fuchs, reamintindu-i că "prima iubire nu se uită niciodată", așa că ar fi păcat să se îndepărteze sufletește de "ROSSO-NERI".

SUPORTER CLUB UTA "RED FIGHTERS"

P.S.: Sâmbătă, la Fălticeni, UTA a pierdut iarăși fără să marcheze. Și totuși, când vom sparge gheața?

Joi, de la ora 18^{15} la Sala Sporturilor va avea loc meciul ROMÂNIA - CROAȚIA la handbal feminin. Întâlnirea suporterilor va avea loc cu o oră înainte de începerea meciului, pentru distribuirea biletelor - invitație.

"TOP RED FIGHTERS"
1. R. GEORGE; 2. BACIU; 3. VOLOCARU.

PLICUL CU SURPRIZE

MARIUS TRIF, Timișoara. Scrisoarea d-voastră este radicală. Viorel Boiț n-a demisionat după meciul cu Dinamo, cum ați fi sperat. Iar jucătorii lui Poli nicidecum nu joacă pentru *"minunatul Viorel Boiț și pentru organele Ministerului de Interne"*. Mai mult, președintele lui Poli și d-l Florin Iacob întrețin doar relații profesionale, neputând fi acuzați de complicitate la vânzarea *"aproape pe gratis a poliștilor la Dinamo"*. Și redacția noastră este afectată de jocul practicat de poliști cu Dinamo, dar nu trebuie făcut un capăt de lume din acest meci.

MARIAN BREAZU, Arad. Ne întristează să aflăm că galeria lui UTA nu este una de calitate. Cât despre galeria lui Poli, este deja evident faptul că extraordinara Commando Viola culege aplauze de pretutindeni.

CRISTA & Co, Timișoara. Commando Viola v-a oferit un excelent răspuns cu Dinamo, fiind efectiv al 12-lea jucător al lui Poli. Marcel Băban a fost "iertat" de galerie, dar se pare că alb-violeții n-au apreciat cu adevărat dragostea cu care sunt înconjurați.

OCTAV CĂTĂLIN POPA, Timișoara. Pierre van Hooydonck, 26 de ani, a venit la Parkhead în vara lui '94, pe 1.25 milioane de lire, după un sezon cu 20 goluri marcate pentru NAC Breda. A marcat 19 goluri în actualul sezon al Bell's Scottish Premier, după ce în mai '95 adusese primul trofeu, după 6 ani, în vitrina celor de la Celtic, grație golului său din finala Cupei (1-0, cu Falkirk). Morten Wieghorst a trecut de la Dundee FC la Celtic pe 8 decembrie, de atunci evoluând în general ca înlocuitor. Pe 24 februarie, a înscris în min. 88 al meciului cu Falkirk. Iată și 11-le tip al lui Tommy Burns în '95-'96: Marshall - Boyd, Hughes, McNamara, McKinlay - Mc Stay, Grant, O' Donnell, Collins, Van Hooydonck, Thom.

MARIO și trupa, Timișoara. Faceți parte din Commando Viola, dar vă disociați de semenii voștri din galerie, cei care apostrofează susținătorii celorlalte echipe din vestul țării. Commando Viola este într-un continuu proces de învățare, noi sperând ca în viitor FAIR-PLAY-ul afișat să fie total. Felicitări pentru numeroasele deplasări efectuate prin țară, susținându-i pe Poli.

007

PS. "Britanicul" Octav Cătălin Popa, autorul celei mai bune scrisori a lunii martie, este invitat vineri, 5 aprilie, preferabil între orele 12 și 14, la sediul redacției, strada Paris nr. 2A, pentru a intra în posesia abonamentului pe un an de zile la "Fotbal Vest" (premiul nostru).

FIRMA T-SHIRT COMPANY
OFERĂ
Servicii de imprimerie textilă,
cu modelele firmei sau ale clientului
Garantăm calitate, rezistență la spălare și la lumină
Comenzile se preiau la sediul firmei MAGNET str. Paris nr. 2A, tel. 190.656, 190.128.
PREȚURI AVANTAJOASE, SERVICII PROMPTE!

SERIAL

STARURILE ANULUI 2000

După ce am prezentat, în săptămânile trecute, doi europeni, Ivan De la Peña și Lars Ricken, ne vom muta acum și pe continentul sud-american. Și ne vom opri în Argentina, pentru a face cunoștință cu un demn urmaș al lui Maradona, de care suntem convinși că nu prea au auzit mulți dintre cititorii noștri.

ARIEL IBAZAGA

(Lanus Buenos Aires)

S-A NĂSCUT CÂND DIEGO ȘI-A ÎNCEPUT CARIERA

Când Ariel Ibazaga s-a născut, într-o clinică din Buenos Aires, Diego Armando Maradona și-a început strălucitoarea carieră fotbalistică. Era la 27 octombrie 1976. Mama sa, Elba, este casnică, iar tatăl, Julio, muncitor. Ariel este cel mai mic dintre cei 6 copii ai familiei Ibazaga. A început fotbalul la un club de cartier, Juventus Unida. La 15 octombrie 1994 a debutat în prima ligă argentiniană, la Lanus, o formație care la ora actuală se află în partea superioară a clasamentului. În aceeași zi, antrenorul Jose Pekerman l-a convocat la naționala de tineret.

DE CE SE SPUNE CĂ ESTE NOUL MARADONA

Cu toate că Ariel Ibazaga și Diego Maradona nu au avut o viață paralelă, sunt destule puncte comune care-i leagă. Ambii au crescut în același cartier, Lanus, provenind din familii sărace, cu mulți copii (Diego mai are 7 frați). Încă de mici, au visat amândoi să ajungă fotbaliști, pentru a evada astfel dintr-o tristă realitate. Atât unul, cât și celălalt au debutat în prima divizie de tineri: Diego la 16 ani, Ariel la 17. De când au făcut primii pași în fotbal, amândoi au evoluat în același post: mijlocaș ofensiv. Asemănare dintre cei doi este și din punct de vedere fizic: mici și robuști. Ibazaga măsoară 1,66 m și are o greutate de 65 kg. În fine, atât Maradona, cât și noul star au avut privilegiul de a deveni campioni mondiali Under 20: primul la Tokyo, în 1979, iar Ariel anul trecut, în Qatar.

Cum era și normal, idolul fotbalistic al tânărului Ibazaga este Diego, despre care a spus: *"Îl privesc tot timpul și încerc să-l imit. Mă întreb mereu dacă într-o bună zi voi reuși să realizez ceea ce a realizat el pe teren. Va fi foarte greu. Îl admir cum joacă și acum, la aproape 36 de ani, și îmi dau seama că este inegalabil".*

Într-o zi, tânărul talentat a avut ocazia să se întâlnească cu idolul său. Fapt petrecut într-un studio de televiziune. Diego a anunțat că va părăsi fotbalul pentru a face loc tânărului val de jucători. Când Maradona s-a ridicat de pe un tron improvizat, în timpul emisiunii, regizând predarea ștafetei, și-a făcut apariția Ariel, care s-a așezat timid în scaunul regesc părăsit de marele star. În aplauzele tuturor.

CALITĂȚI ȘI DEFECTE

Alături de Hugo Morales, este deja vedeta echipei. Iată cum îl caracterizează antrenorul lui Lanus, Hector Cuper: *"Controlează mingea foarte bine, cu ambele picioare. Are o viziune foarte bună a jocului. Când primește balonul, îl ține atâta timp până când reușește să arunce o privire asupra întregului teren, pentru a-și da seama care este cea mai bună rezolvare a fazei. Este un as al un-doi-urilor. Un băiat serios, receptiv la sfaturi. Din păcate, este încă puțin cam lent".*

ȚELUL SUPREM: EUROPA

Ca și majoritatea jucătorilor din America de Sud, și Ibazaga visează să evolueze într-o zi într-unul din campionatele tari ale Europei. Iată ce a declarat Ariel în acest sens: *"Cine nu visează Europa, trebuie să-și schimbe meseria. Deocamdată îmi lipsește experiența. Sper ca în 1997 să fiu pregătit pentru marea aventură".*

HOBBY

Ibazaga este un mare pasionat al filmelor și muzicii. Actorii săi preferați sunt Julia Roberts și Silvester Stallone, fiind în același timp un fan al formației Rolling Stones.

Cartea sa preferată este "Sueños de futbol", scrisă de celebrul ex-internațional Jorge Valdano.

ECHIPA OLIMPICĂ ȘI NU NUMAI

Ariel Ibazaga speră să participe la Jocurile Olimpice de la Atlanta, unde naționala Argentinei a obținut recent calificarea. Aflându-se deja în vizorul selecționerului Daniel Passarella, convocarea în prima reprezentativă și o eventuală selecționare pentru mondialele din 1998, din Franța, ar fi tot ce-și dorește acest tânăr talentat la ora actuală.

SANDU USUSAN

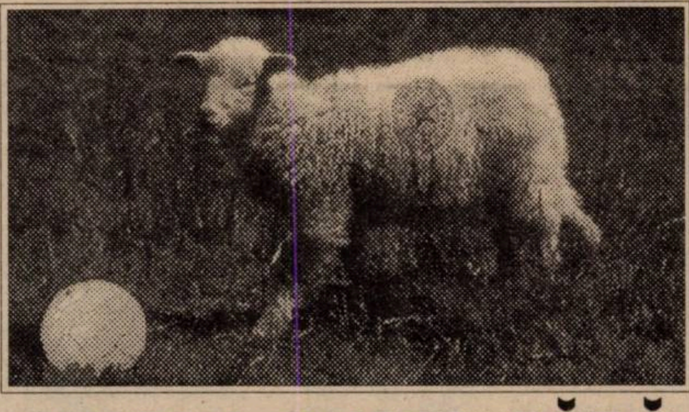

GINOLA PAȘTE FĂRĂ GRIJA LUI JACQUET

Dacă tot este la modă femela adultă britanică a speciei bovine, a cărei boală i-a speriat în așa hal pe urmașii teutonilor încât trupa lui Vogts e pe cale să mănânce de la pachet în luna lui iunie, haideți să vorbim puțin de patrupedul oaie. Mai precis de cele 7 magnifice din turma de 500 de oi Swalendale de rasă, a fermierului Gus Dalton (41 de ani), din zona rurală din nord-estul Angliei, în vecinătatea orașului Newcastle. Oile noastre se numesc Shaka, Beardsley, Ferdinand, Ginola, Peacock, Clark, Gillespie și *"deși nu sunt redutabile în aer, iar pasele lor sunt jalnice, sunt totuși mari și robuste"*, cum ține să precizeze oierul Dalton, un fanatic suporter al "coțofenelor" lui Keegan. Deși jucătorul favorit al lui Dalton este Ginola, oaia care poartă numele starului francez *"nu este așa grozavă"*, ceea ce n-o împiedică însă să pască fără grija îngrijoratului Jacquet. Iată și reacția clubului Newcastle Utd., prin purtătorul său de cuvânt, Mike Elrick: *"O premieră pentru noi. N-am mai auzit pe cineva să-și fi botezat oile după jucătorii noștri. Suntem flatați".* **ÖPR**

Fotbal vest și Internet

Sfârșitul acestui secol consemnează ceea ce unii au denumit "explozia informațională" prin sistemele tradiționale (televiziune, presa scrisă, faxuri, etc.) și prin alte mijloace, mai puțin cunoscute și întrebuințate. Din această ultimă categorie face parte și rețeaua mondială de computere, denumită Internet, care cel puțin în ultimii ani, acoperă 120 de țări cu peste 60 de milioane de abonați. La această rețea de calculatoare s-au legat tot felul de organizații,de la guverne naționale până la organizații non-profit, de la instituții de învățământ la persoane particulare. Cantitatea de informație stocată este inimaginabilă ca diversitate și, mai ales, volum. Inițial, acest sistem de comunicare a fost conceput de Ministerul de apărare american prin 1969, care în acest fel a căutat o modalitate de a trimite informații rapide și secrete între bazele sale. La început, rețeaua avea 4 computere, pentru ca în 1972 să ajungă la 37. Ulterior, National Science Foundation a lărgit experimentul armatei, din 1984 rețeaua cuprinzând informații din toate domeniile, iar din 1987 devenind disponibilă pentru orice persoană care deține aparatura necesară. Experimentul a prins, numărul celor conectați la sistemul Internet crescând lunar cu aproximativ 10 la sută din numărul abonaților. Deși practic este imposibil, dacă acest ritm s-ar putea menține, ar însemna ca în anul 2003 toată populația globului să fie conectată la această rețea de calculatoare.

Cum din cantitatea imensă de informații nu putea lipsi tocmai cel mai popular dintre sporturi, fotbalul, la Internet s-au conectat practic, toate organizațiile importante ale fotbalului, de la FIFA, până la diferite cluburi din lumea întreagă sau federații naționale. Și pentru că la noi noutățile au apărut mai întotdeauna cu ceva întârziere, FRF-ul sau cluburile noastre încă nu s-au conectat, fiind astfel private de informații interesante sau de un schimb de noutăți cu celelalte organizații fotbalistice din lume. Pentru a încerca să micșorăm distanța dintre "noi" și "ei" am reușit să avem și noi o "pagină" de fotbal românesc pe Internet. Când spunem "noi", ne referim la fructuoasa colaborare dintre prietenul nostru Alexandru Toth din Boca Raton, Florida și redacția săptămânalului Fotbal Vest. Așadar, din această colaborare s-a născut "Romanian Soccer Page", unde doritorii (circa 80-100 zilnic, din Australia până în Africa de Sud) pot afla o serie de informații despre fotbalul românesc: rezultatele Diviziei naționale, loturile echipelor, informații despre fiecare club în parte, o istorie a fotbalului românesc, a participării echipelor noastre în competițiile internaționale, date despre figurile ilustre ale fotbalului românesc din trecut și de acum, statistici privind echipa națională și diferite cluburi de la noi etc.). Prin această acțiune considerăm că s contribuie la popularizarea activității fotbalistice d la noi din țară, ce-i drept, destul de fugiti prezentată în mass-media străină. Prin aceast acțiune dorim să îndreptăm ignoranța unora, car ar fi trebuit să facă acest lucru (în speță Federați Română de Fotbal) dar care preferă să păstrez aceeași opacitate de care dă dovadă și în interior bazată pe principiul "dacă se știe prea mult despr noi devenim mai vulnerabili", o idee total falsă ș care aruncă o lumină nu tocmai roză asupra cel care conduc destinele fotbalului românesc.

În final, cei ce dispun de aparatura necesară, p citi datele din "Romanian Soccer Page" pe adres http:/ www.webcom.com/~timis/soccer.html.

Tipografia GRAFOPRINT
HÂRTIE DE IMPRIMANTĂ
produsă la TIMIȘOARA
Bd. M. Eminescu Nr. 10
Tel./Fax 19.19.95

AUTOSPORT
B-dul G-ral Magheru Nr. 6-8 Et. 5 Sector 1 BUCUREȘTI
Telefon 11 27 80 - 11 39 50 Telex 10 685 Fax 11 63 30
SOCIETATE COMERCIALĂ PENTRU DESFACEREA DE AUTOTURISME ȘI MATERIALE SPORTIVE

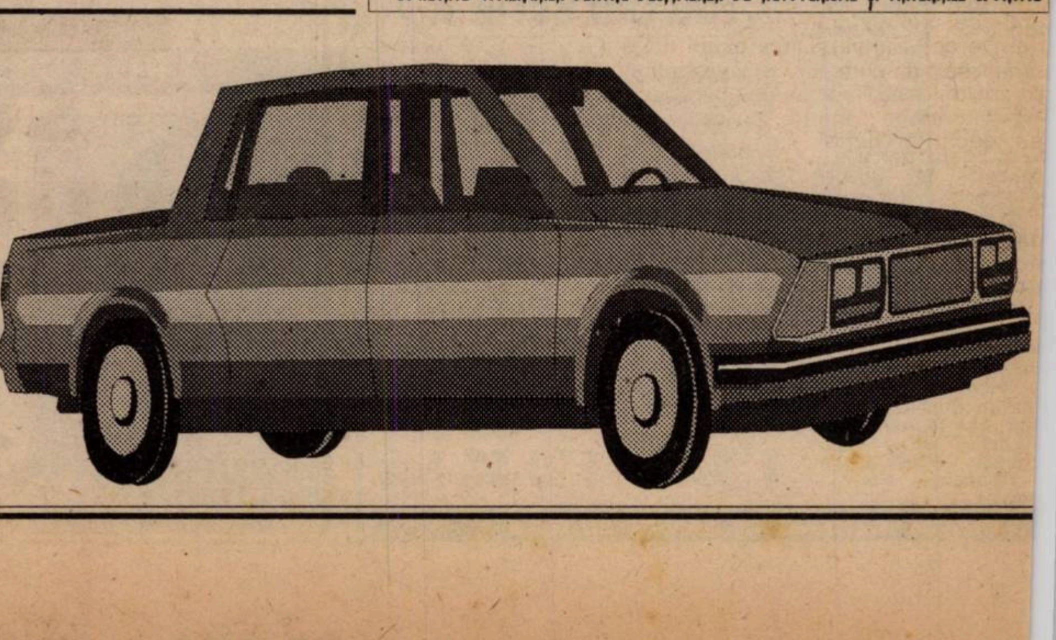

ITALIA

JUVE ATTACCA, MA' IL MILAN E ANCORA LONTANO

Primul joc al etapei s-a disputat sâmbătă, pentru a permite singurei reprezentante din "Il Calcio" rămasă în eurocupe să pregătească în liniste meciul cu F.C. Nantes. A fost însă o partidă modestă, confuză chiar, cu putine faze de poartă, la capătul căreia tabela de marcaj a arătat **JUVENTUS - PARMA 1-0: Bucci (64-autogol)**. Si pentru ca tacâmul să fie complet ctatorii prezenti pe Delle Alpi au asistat la un gol dubios, ar văzut pe un teren. Del Piero a executat o lovitură din pozitia sa favorită (cam 20 de metri lateral stânga), ci a retinut balonul, după care, dezechilibrându-se, a intrat tot cu minge în poartă! Goalkeeper-ul emilianilor a con- derat însă că mingea n-a depăsit linia portii, dar protestele sale vehemente nu s-au soldat decât cu un cartonas galben. In zecile de reluări prezentate de televiziunea italiană în cursul serii s-a putut vedea că golul a fost valabil. Singurul care a recunoscut însă acest fapt din tabăra oaspetilor, imediat după meci, a fost presedintele Pedraneschi. La fel de adevărat este însă că arbitrul Loris Stafoggia a trecut cu vederea un hent în careu al lui Ferrara, în primele minute de joc. Ca o curiozitate să spunem că Juve are un bilant foarte bun (6 victorii, două remize si doar un esec) în meciurile arbitrate de profesorul de educatie fizică din Pesaro (40 de ani, 82 de jocuri conduse în Serie A, 47 succese ale gazdelor, 19 remize, 16 victorii ale oaspetilor). A fost a 3-a înfrângere consecutivă pentru băietii lui Scala, lipsiti de Benarrivo care în ultimele 14 luni s-a întâlnit de 8 ori cu Juventus (sâmbătă, fără Ravanelli si Conte), având următorul palmares: o victorie, două remize, 6 esecuri! După meci, tifosi bianco-nerilor au început din nou să creadă că favoritii lor pot să recupereze diferenta de puncte fată de Milan (sâmbătă seara mai erau doar 5)! Boss-ul lui FIAT si al torinezilor, avocatul Gianni Agnelli, a rămas însă cu picioarele pe pământ, declarând: *"Mai degrabă voi vedea o Europă unită, decât un nou titlu la Torino, anul acesta!"*

Liderul avea o misiune dificilă duminică, pe stadio Galleana, mai ales că "diavolul" a contribuit acum doi ani decisiv la retrogradarea trupei lui Cagni, pierzând acasă în fata celor de la Reggiana. Dar si fără Costacurta, Albertini si Weah a fost **PIACENZA - MILAN 0-2: Desailly (51), Simone (65).** Oaspetii se temeau de faptul că Piacenza a învins în ultimele 4 partide pe teren propriu, 3 formatii cu nume din Serie A: Lazio, Inter si Parma. În plus, în decembrie '93, Milanul s-a văzut eliminată din Coppa Italia, pierzând cu 0-1 în Emilia - Romagna. Gazdele au fost mai periculoase în primele 45 de minute, Rossi având două interventii salvatoare, după care favoritii s-au impus fără prea mari probleme, chiar dacă n-au excelat. Au rămas deci cele 8 puncte avans pentru Baggio&co., situatie destul de comfortabilă chiar dacă în următoarele 3 runde Juve va juca oate meciurile în fata propriilor spectatori (cu Torino, joc considerat în deplasare, cu Udinese si cu Sampdoria), în timp e Milan va înfrunta pe Lazio (pe San Siro) si pe Cagliari si Napoli (ambele afară).

O partidă probabil decisivă pentru podium s-a derulat pe Giuseppe Meazza. **INTER - FIORENTINA 1-2: Centofanti (10) Cois (26), Padalino (32).** Gazdele, cu 6 victorii consecutive activ, au plătit tribut absentelor de marcă, Ince, Carbone, ontolan si Fresi (toti suspendati). Inter s-a zbătut mult, dar ră luciditate si Fiorentina a punctat pe contraatac, având în ui Costa un regizor impecabil. Este a 3-a victorie în acest ezon a violetilor în fata milanezilor (două obtinute în Cupă) si ima în Lombardia, în campionat, după cea din 1980-'81 (scor t 2-1). Au asistat 65000 de spectatori, antrenorul Hodgson fo- sindu-l si pe brazilianul Caio. În minutul 78 interistul Orlandini fost eliminat.

Cele două romane luptă cot la cot pentru un loc în UEFA. **IZIO - VICENZA 3-0: Signori (44-penalty, 54, 65-penalty)**. zialii, care veneau după 3 înfrângeri consecutive, au fost utati si de arbitrul Farina, care a inventat pur si simplu primul nalty. La pauză, antrenorul celor din Vicenza, Guidolin, a fost minat pentru proteste. Până acum bilantul confruntărilor din- cele două teamuri la Roma este următorul: 9 victorii Lazio, remize, 5 succese ale alb-rosilor, ultimul 3-1 în '77-'78. **BARI - ROMA 1-2: Parente (1) - Totti (51), Statuto (64)**. toate că au primit gol în primele secunde, pierzându-l apoi Balbo (accidentat), rămânând si în 10 din min. 45, prin minarea lui Petruzzi (al 4-lea rosu pentru romani în ultimele etape), ospetii au izbutit să întoarcă rezultatul. Ambele echi- au mai avut câte o bară, iar din minutul 48 a fost restabilită alitatea numerică pe gazon, Ripa fiind si el eliminat. Moriero oma) a împlinit 27 de ani în ziua meciului.

După 10 luni elevii lui Gigi Simoni au câstigat afară (ultima ândă la 28 mai '95, 2-1 la Brescia). **PADOVA - CREMONESE : N. Amoruso (90) - Florijancici (41,56).** Forma bună a tarului Bonaiuti n-a putut împiedica însă a 6-a înfrângere con- utivă a patavinilor. Eliminat: Nunziata (Padova) - min. 76. lte două partide din zona fierbinte: **NAPOLI - CAGLIARI 0-** Evolutie penibilă a gazdelor, care în ultimele 7 runde au mulat doar trei puncte, înscriind un singur gol! A 3-a remiză rnă consecutivă pentru insulari. **TALANTA - TORINO 1-0: Morfeo (73-penalty).** Actuala ipă a lui Mondonico a întrecut-o pe fosta sa trupă, aceasta a 2-a victorie a celor din Bergamo în fata lui "Toro" în ultimii de ani, după cea de la 5 martie '89 (a fost atunci tot 1-0). ultima nocturnă a acestui sezon: **UDINESE - SAMPDORIA Bierhoff (45), Marino (76) - Mancini (31, 55), Chiesa), Mihajlovici (72)**. Genovezii s-au impus pentru a 7-a consecutiv în fata friulanilor, ultimul succes al lui Udinese ata Doriei fiind con- nat la 22 septembrie 2-1). Repriza secundă ceput cu o întârziere jumătate de oră da- unei pane de curent. cu multe greseli, cei portari, Gregori, res- v Pagotto având evo- de-a dreptul penibile.

lgeteri: 18 goluri: **:i** (Bari) - 5 din pe- ; **Signori** (Lazio) - **16 goluri: Batistuta** entina) - 1p; **Chiesa** pdoria) - 3p; **14 go-** **Branca** (Inter); **Oli-** (Cagliari) - 5p; **off** (Udinese) - 1p; pa viitoare (sâmbătă, 6): Vicenza - Atalanta; doria - Bari; Cremone- ter; Torino - Juventus; - Lazio; Parma - Napo- entina - Padova; Ca- - Piacenza; Roma - se.

CALCIO Serie A

1. MILAN	27	17	8	2	46-17	59	+17
2. JUVENTUS	27	15	6	6	47-25	51	+9
3. FIORENTINA	27	14	8	5	43-25	50	+8
4. INTER	27	12	8	7	35-21	44	+5
5. PARMA	27	11	10	6	35-26	43	+4
6. LAZIO	27	12	6	9	51-33	42	0
7. ROMA	27	11	9	7	35-26	42	+3
8. SAMPDORIA	27	10	8	9	44-41	38	-4
9. VICENZA	27	10	8	9	29-30	38	-1
10. UDINESE	27	9	7	11	32-37	34	-11
11. ATALANTA	27	9	6	12	30-42	33	-6
12. CAGLIARI	27	9	6	12	28-40	33	-3
13. NAPOLI	27	7	11	9	23-33	32	-7
14. PIACENZA	27	7	7	13	26-46	28	-11
15. CREMONESE	27	5	10	12	32-40	25	-17
16. TORINO	27	5	10	12	25-38	25	-14
17. BARI	27	5	7	15	38-57	22	-20
18. PADOVA	27	6	3	18	30-52	21	-21

Pagină realizată de SANDU USUSAN

NOVITA'

■ *MORATTI NU DOARME.* Inter Milano s-a asigurat deja, începând din sezonul viitor, serviciile lui *Aron Winter*, de la Lazio, pentru o perioadă de 3 ani, precum și ale lui *Jocelyn Angloma*, de la Torino. Cum președintele Massimo Moratti si-l dorește mult pe *Alen Boksici*, iar croatul este foarte aproape de-a semna pentru Juventus, boss-ul nerazzurrilor ar fi dispus să-l cedeze la schimb torinezilor pe brazilianul *Roberto Carlos*! Alți jucători în vizorul milanezilor sunt elvețianul *Ciriaco Sforza* și *Gianluca Vialli*.

Va schimba Oliver Bierhoff tricoul alb-negru cu cel roșu?

■ *CAPELLO ȚINE-N ȘAH REALUL.* Vinerea trecută o delegație a lui Real Madrid, în frunte cu președintele Lorenzo Sanz, s-a deplasat la Milano pentru a purta discuții cu antrenorul *Fabio Capello*. Tehnicianul rossonerilor n-a putut da însă un răspuns clar deoarece se zice că ar fi semnat deja un precontract cu Parma și astfel la ora actuală singurul care l-ar putea "elibera" ar fi boss-ul Parmalatului, Calisto Tanzi. Dealtfel, acesta din urmă le-a recomandat madrilenilor pe actualul antrenor al Parmei, *Nevio Scala*, care mai trebuie să primească din partea emilianilor încă 1,2 miliarde de lire. Scala a mai primit o ofertă și din partea patronului lui Lazio, *Sergio Cragnotti*, pe care însă a respins-o categoric. În aceste condiții, sfătuit de Zoff, se pare că Sergio Cragnotti se va opri asupra lui *Marco Tardelli*, actualmente la Cesena. În ceea ce privește Milanul, pe banca tehnică va lua loc, din toamnă, fie *Oscar Tabarez*, fie *Van Gaal*.

■ *BIERHOFF S-A SĂTURAT DE ITALIA!* Sosit în vara lui '91 în peninsulă, marcând până acum 45 de goluri pentru Ascoli în 102 jocuri și 14 pentru Udinese în 25 de meciuri, germanul blond cu ochi albaștrii, născut la 1 mai 1968 la Karlsruhe, dorește să se întoarcă acasă. Destinația probabilă: Bayern München.

■ *COUTO LA MARSEILLE.* Un alt "stranier" care va părăsi Italia la finele campionatului va fi portughezul *Fernando Couto*, care va evolua la Olympique Marseille.

■ *ALTE TRANZACȚII POSIBILE. Dugarry*, de la Bordeaux la Napoli; *Karembeu*, de la Sampdoria la Juventus sau Fiorentina; *Murgita*, de la Vicenza la Milan; *Morfeo* de la Atalanta la Inter, Lazio sau Parma, iar *Gigi Simoni* (antrenor Cremonese) la Sampdoria.

SERIE B

ANCONA -SALERNITANA 0-1: A. Pirri (80). Al 9-lea meci consecutiv fără esec pentru oaspeti; **BOLOGNA - AVELLINO 4-0:** Doni(21), Nervo(45, 64), Bresciani(81); **FOGGIA - PESCARA 1-0:** Tedesco (27). O victorie după 6 înfrângeri consecutive! O gură de oxigen pentru pugliezi si pentru noul lor antrenor, ex-internaționalul Tarcisio Burgnich; **GENOA - COSENZA 3-0:** Nappi (1), Magoni (69) - Bortolazzi (78); **LUCCHESE - PERUGIA 2-1:** Rastelli (35), Paci (45 - penalty) - Allegri (64 - penalty); **PALERMO - BRESCIA 2-0:** Barraco (33), Scarafoni (62). Brescia a pierdut ultimele 9 confruntări sustinute în deplasare!!; **PISTOIESE - CHIEVO 0-0; REGGIANA - CESENA 1-0:** Cevoli (19); **REGGINA - ANDRIA 2-2:** Aglietti (15, 81) - Morello (64), Beghetto (70); **VERONA - VENEZIA 2-1:** De Vitis (45 - penalty, al 101-lea gol marcat în serie B!), Cammarata (85) - Zironelli (33). Liderul n-a mai cunoscut înfrângerea de 10 etape.

Etapa viitoare (sâmbătă, 6 aprilie): Avellino - Ancona; Venezia - Bologna; Brescia - Foggia; Pescara - Genoa; Cesena - Lucchese; Chievo - Palermo; Cosenza - Pistoiese; Salernitana - Reggiana; Perugia - Reggina; Andria - Verona.

CALCIO Serie B

1. VERONA	28	13	9	6	34-24	48	+6
2. SALERNIT.	28	11	10	7	33-20	43	+1
3. REGGIANA	28	11	10	7	28-23	43	+1
4. CESENA	28	11	9	8	36-26	42	0
5. BOLOGNA	28	9	14	5	25-17	41	-1
6. PERUGIA	28	10	10	8	34-30	40	+1
7. LUCCHESE	28	9	12	7	31-31	39	-3
8. VENEZIA	28	9	11	8	26-27	38	-4
9. PESCARA	28	10	8	10	32-35	38	-4
10. PALERMO	28	8	14	6	24-27	38	-4
11. GENOA	28	10	7	11	41-38	37	-5
12. COSENZA	28	8	13	7	32-32	37	-2
13. CHIEVO	28	7	15	6	28-22	36	-6
14. ANDRIA	28	8	11	9	34-31	35	-7
15. ANCONA	28	10	4	14	36-38	34	-8
16. BRESCIA	28	9	6	13	31-36	33	-9
17. AVELLINO	28	9	6	13	29-39	33	-9
18. REGGINA	28	7	11	10	26-38	32	-13
19. FOGGIA	28	7	8	13	19-34	29	-16
20. PISTOIESE	28	5	10	13	24-35	25	-17

CIAO PROFESORE!

După remiza cu trupa lui Bruno Giorgi, de duminica trecută, antrenorul lui Torino, *Franco Scoglio*, a fost demis. Reamintim că profesorul a preluat gruparea "granata" după etapa a 12-a, înlocuindu-l pe *Nedo Sonetti*. Atunci "Toro" se afla pe locul 15. După alte 14 runde, timp în care băieții lui au avut următorul bilant: 14 3 6 5 17-18, Scoglio a rămas pe aceeași treaptă a clasamentului. Noul antrenor al torinezilor este *Lido Vieri*, care va împlini 57 de ani în luna iulie și care se ocupă de 8 ani la acest club de pregătirea portarilor. Vieri a apărat buturile squadrei azzurra de 4 ori: cu Turcia (1-0), cu Brazilia (3-0), cu Austria (1-0), toate în 1963 și cu Bulgaria (2-3), la 6 aprilie 1968. În acest sezon competițional încă 3 echipe și-au schimbat antrenorul: *Fascetti* i-a luat locul lui *Materazzi*, la Bari; *Bruno Giorgi* lui *Trapattoni*, la Cagliari, iar la Inter *Roy Hodgson* a urmat după *Luis Suarez* și *Ottavio Bianchi*.

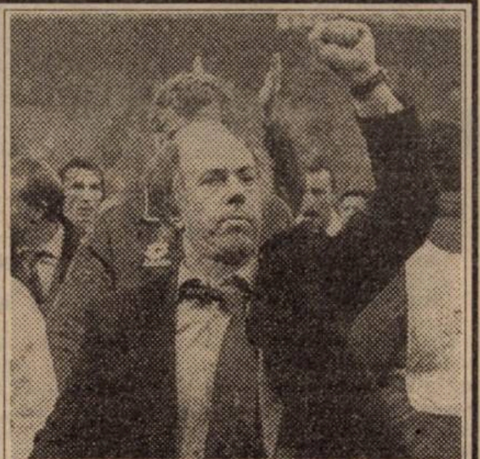

Scoglio arată pumnul. Să fie o replică la adresa boss-ilor lui "Il Toro"?

SE CONTUREAZĂ LOTUL PENTRU EURO '96

Timp de 3 zile, la începutul săptămânii trecute, *Arrigo Sacchi* i-a avut din nou la dispoziție pe internaționalii săi. S-a jucat și un amical, cu tineretul lui Brescia, scor 2-0, prin golurile marcate de *Zola* și *Maldini*. Fără ca Sacchi să se pronunțe încă oficial, ziariștii italieni au declarat că se cunosc deja 17 din cei 21 care vor face deplasarea în Anglia. Acestia ar fi: *Bucci, Peruzzi, Toldo* (portari); *Apolloni, Carboni, Costacurta, Ferrara, Maldini, Mussi* (fundași); *Albertini, Conte, Di Matteo, Di Livio, Del Piero* (mijlocași); *Zola, Casiraghi, Ravanelli* (atacanți). Pentru cele 4 locuri vacante lupta se dă între *Benarrivo, M. Paganin, Panucci, Torricelli* (fundași), *D. Baggio, Chiesa, Crippa, Eranio, Lombardo* (mijlocași), *Signori* și *R. Baggio* (atacanți), cu mențiunea că vor fi selecționați un fundaș, doi mijlocași și un atacant!

L'EROE DELLA GIORNATA

GIUSEPPE SIGNORI

- născut la 17 februarie 1968, la Bergamo
- a jucat la Leffe, Piacenza, Foggia și Lazio
- în Serie A a marcat 95 de goluri (26 din penalty), în 139 de partide
- a reusit până acum 13 "duble" (una în '91 - '92 cu Foggia si 4 în '92 - '93, două în '93 - '94, 4 în '94 - '95, două în '95 - '96, toate cu Lazio)
- este autorul a 6 "triple", în meciurile cu Parma ('92 - '93), Genoa, Cagliari si Atalanta (toate în '93 - '94), Bari si Vicenza (ambele în acest campionat)

FRANCO BARESI - 500!

În meciul cu Piacenza, căpitanul lui Milan, *Franco Baresi*, a evoluat pentru a 500-a oară în prima ligă, jocuri disputate doar sub culorile rosso-nero. Baresi a debutat în Serie A la 23 aprilie 1978, într-un joc cu Verona, marcând până acum 12 goluri, dintre care 7 din penalty. Născut la 8 mai 1960, Franco si-a mai prelungit contractul încă un an. În națională a evoluat în 81 de partide, izbutind un singur gol, la 20 februarie 1988, în întâlnirea cu URSS, scor 4-1 pentru azzurri.

VIOREL BOIŢ

``POLI NU FACE PARTE DIN COOPERATIVĂ``

☛ 3

FOTBAL vest

Anul VI Nr. 13 (216) ● 9-15 Aprilie 1996
Apare marţi ● 16 pagini ● 800 lei

■ MAGNET ■ MAGNET ■ MAGNET ■ MAGNET ■

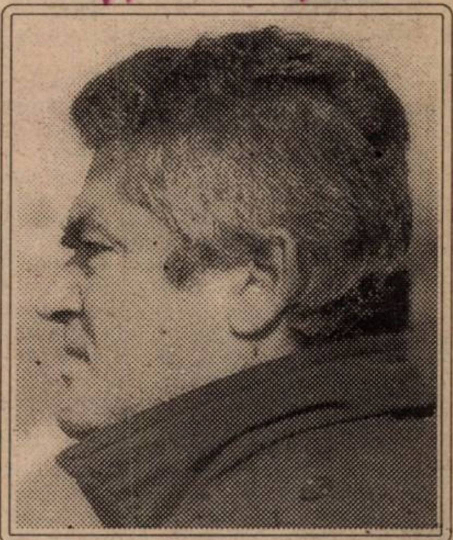

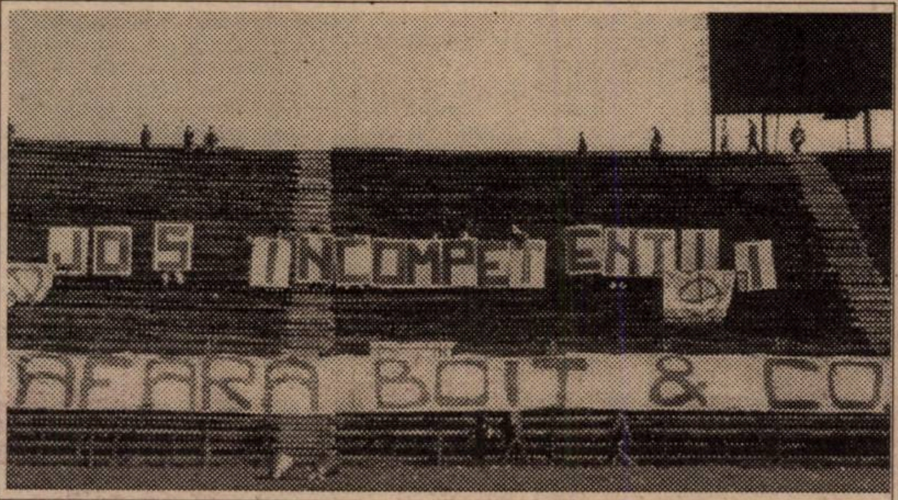

NICOLAE MITU

pag. 9

``Nu mă mai întorc la Dej!``

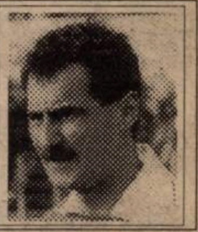

GLASUL JUCĂTORILOR

``Aşa nu ajungem nicăieri``

☛ 5

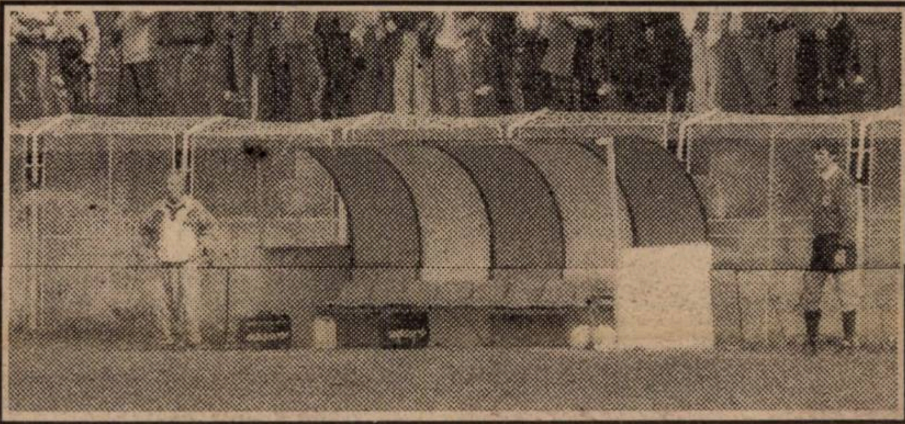

În faţa invaziei minerilor în Govândari (jos), Carol Oţil a încercat să reziste singur (sus).

☛ 7

VOCEA PORUMBELULUI COPIL

(nu iese fum fără zvon, nici Dinamo din campionat)

Tare îmi sunt dragi copii primăvara! Îmi creşte pipota când îi văd hârjonindu-se prin parcuri, fugărind stângaci câte o minge. Mai rău este când propietarul obiectului - de obicei o odraslă ''cu stare'' - se supără pe tovarăşii (nu domnii) de joacă! Şi pentru că nu are alte argumente, îşi ia averea şi-i lasă pe ceilalţi cu ochii-n soare! Chestia asta n-ar fi un capăt de ţară dacă protagoniştii sunt la vârsta pantalonilor scurţi. Mai ciudat este când cei care ''îşi strâng jucăriile şi pleacă'' bat jumătatea de secol şi au funcţii importante în sport şi nu numai. Un preşedinte de club a preluat sistemul din ''kindergarten'' şi l-a adaptat nevoilor sale de moment: **''Dacă nu mă lăsaţi să joc în Cupa UEFA, îmi retrag echipa din campionat!''** Numai că ghinionul cel mare al copilului răsfăţat sunt... părinţii care nu prea îl mai lasă să-şi facă de cap după ce a dat cu bâta în baltă de câteva ori. Nu foarte multe, dar decisive. Aşa că până la strânsul jucăriilor va mai curge multă apă pe Dâmboviţa. ● Mai aproape de cuibul meu, cei care mai poartă încă pantaloni scurţi intră în clinci cu cei care ''bat'' jumătatea de secol. La prima vedere, ar fi vorba de conflictul dintre generaţii. De fapt, la mijloc este tot o minge, dar fugărită de o a treia tabără, practic cea mai importantă. Dacă stau să mă gândesc mai pe-ndelete, cel care a aprins fitilul nu este altul decât băiatul răsfăţat din aliniatul precedent, cel care le-a spart mingile celorlalţi doar pentru a rămâne doar a sa cea mai frumoasă. Să ştiţi că noi, golumbii, când simţim un pericol, suntem foarte uniţi. Aşa trecem mai uşor peste toate greutăţile ce ni se artă. E drept că unii oamenii sunt ceva mai inteligenţi ca noi - s-a dovedit ştiinţific - dar tot la fel de adevărat este că oamenii au o vorbă: **''Omul cât trăieşte-nvaţă.''** Aşa că... ● Apropo de porumbei. Am primit alaltăieri o scrisoare de la prietenul meu Hans Peter Tauber (adică Ion-Petre Golumbu) din München. Fiind mare drucker şi el (nici nu se putea altfel) mi-a dat o veste care m-a lăsat cu ciocu' căscat. Cică la München s-au vândut 150.000 de tricouri ''tip Bayern'', cu numărul 18 pe spate. Asta zic şi eu afacere, coane Klinsmann. Când mă gândesc cum se pune problema la noi, am impresia că iar vine iarna. ● Am să închei astăzi tot cum am început, adică povestind despre copii. La o competiţie rezervată lor în oraşul de pe Mureş, s-au întâlnit Telecomul şi UTA. Până aici nimic anormal. Numai că, odată cu ultimul fluier, părinţi, antrenori şi oficiali au pus de-o încăierare mai dihai ca la birturile din margine de Bucureşti. Şi asta tocmai în faţa micuţilor aspiranţi la gloria fotbalistică. Să ne mai mire atunci că prietenul nostru Mircea Leac, antrenor la centrul de copii şi juniori al UTA-ei, participă la loteria vizelor pentru America?

ION GOLUMBU

NUMAI ÎN vest FOTBAL PUTEŢI CITI:

- ☛ DIACONESCU PARIAZĂ PE BERE
- ☛ HALAGIAN - URMAŞUL LUI IORDĂNESCU
- ☛ LAŢA ÎN CENTRUL ATENŢIEI
- ☛ LA DETA SE MUTĂ PUNCTUL CU VAR

Cu ocazia Sfintelor Pasti, redactia ureaza tuturor SARBATORI FERICITE. Urmatorul numar al ziarului va apare miercuri, 17 aprilie.

HENȚ CU ...MÂNA

FOTBALUL DE LA CIRC LA CIRCĂ

Fraților, e groasă! CIRCUL numit și "Fotbal românesc la toate esaloanele" lansează în arena-i perversă un nou spectacol de scamatorii. După hocus-pocus-ul selectionerului general (sau viceversa) PUIU, acest IOSEFINI al fotbalului nostru, ce si-a băgat demisia-n jobenul Federatiei scotând-o, mai apoi, din urna cotroceană, săracă dar cinstită, de-a amuțit electoratu' microbist, CIRCUL anunță un nou show, o nouă scamatorie protestatară de senzatie: DISPARIȚIA dinamoviștilor de pe arena D.N. si reapariția lor, regulamentar, în poziția de "DREPȚI" ai fotbalului mioritic de la Târgoviște-ncoace, taman în menajeria Diviziei "B". Numai că, de data asta, în functia de prestidigitator-agitator s-a autoproclamat cetățeanul CORNEL, zis și Procurorul care, în ultima vreme, pitind în jobenu-i albastru câtiva iepurasi cu jambiere violete a scos, drept răsplată, din buzunaru-i de iluzionist de circ(ă) promisiuni de pace cu timișorenii si, din portofelu-i de Casanova esuat, ceva parai pentru CONTACTELE-i bănățene cu greu finalizate-n lipsa maximei virtuti bărbătesti.

Că circul fotbaluiui nostru COOPERATIST e plin de iluzioniști de tot soiul, nu mai surprinde pe nimeni. Că scamatorul JEAN-SAMSUNG, acest DUBLU-DRIBLING al campionatului nostru, i-a ascuns, se pare, (si) Procurorului pașaportul pentru U.E.F.A., prin metoda ABRACADABRA pe ruta Bistrita - National - Brașov, via Giulești, nici asta nu mai surprinde. Că ARMEANUL tace și face ceva pentru fotbalul ăsta, iarăși nu surprinde. Că nonconformistul CÂRȚU se-ncruntă și el când dă cu ochii de ecranul SAMSUNG-ului, uitând că-n campionatul nostru, nu COOPERATIVA i-a pus talpă ci batutili moldovenești, nici asta nu surprinde. Ce surprinde, însă, este faptul că Procurorul, în calitate de relicvă a unei alte COOPERATIVE abolită, zice-se, democratic în '89, uită de hipnoza cu dosare prin care Asociatia Iluzioniștilor de Circ(ă) cu vipuscă îi adormea, timp de 90 de minute, în plină zi și pe iarba verde, pe toti acei ce se-ncăpățânau să stea TREJI sub cupola cu adormiți a CIRCULUI de stat anacronic. Mai mult, surprinde metamorfoza CĂLĂU-VICTIMĂ într-o competiție-n care FUNCȚIA banului curvesc doboară GRADUL nostalgiei puterii discreționare.

Tocmai d-aia cred că preconizata scamatorie a Procurorului nu-i decât o fanfaronadă bau-bau, concepută pueril și diversionist, trădând, involuntar, lupta pentru suprematie dintre Cooperativa "PRETAREA" (la orice-n fotbal) a lui JEAN și ex-Cooperativa "PRESAREA" (cu gradul) a lui POSTELNICU alias AM FOST UN DOBITOC, acum, în pragul resurectiei. Cât despre cea de-a treia, numită Cooperativa "PRESTAREA" (de fotbal onest si performant), s-aveți puțintică răbdare! Să vedem ce-o ieși din ce-o băga microbistu-n jobenul electoral.

Jandarmul din SAN TRAPEZ

sc EDDA GOȚIA & MANUSCRIS srl

✦ TIMIȘOARA ✦ CENTRUL COMERCIAL TOTALCO

Depozit "EDDA GOȚIA" ȘI TIPOGRAFIA MANUSCRIS

vinde EN GROS și AMĂNUNT

■ produse papetărie ■ birotică ■ rechizite școlare ■ hârtie și cartoane la formate, gramaje și culori diferite

ZILNIC între orele 10-18

tel. 056 / 164.363 int. 155

SERIAL SHOCK!

EPISODUL VI

DOSARELE SECRETE ALE FOTBALULUI

"Am adus bani din Italia în cârpe murdare"

- Si cum s-a pierdut contractul extrem de benefic cu "SIRA"?

- Eu, în 1991, am plecat de la Poli. Contractul se derula, fiind valabil până în 1992, în luna iulie. Nu știu ce s-a întâmplat în continuare și de ce s-a pierdut. Precizez însă că acest contract a fost semnat pe 6 ani. Urma ca în 1992, conducerea lui Poli să discute cu "SIRA", cu Gruppioni, pentru a obține prelungirea contractului.

- Știm din alte surse că un patron sau o firmă italiană care sponsorizează trebuie să fie solvabilă. S-a zvonit că "SIRA" n-a mai fost solvabilă și automat contractul s-a anulat.

- Nu-i adevărat. Așa ceva n-a existat în contractul nostru.

- Nu contează. Este legea italiană și...

- Eu mă îndoiesc și vă spun și de ce: "SIRA" are și la ora actuală deschisă reprezentanță în România, la București.

- Este. Dar nu era solvabilă în acel moment.

- "SIRA" avea nu mai puțin de 7 firme.

- Bun, și totuși, de ce credeți atunci că s-a pierdut contractul?

- Pentru că nu s-a discutat cu sponsorul. Asta e. Dar mai multe vă pot spune conducătorii lui Poli care au fost în perioada respectivă. Se pare însă că a fost și mâna lui Zacchini. La fiecare cotă de sponsorizare pe care o preluam de la Gruppioni, el solicita 10 la sută, bani cash, ca un fel de comision.

- De ce, că doar nu Zacchini v-a facilitat cunoștința cu Gruppioni?

- Absolut. Corioni a fost cel care m-a prezentat lui Gruppioni.

- Atunci de ce 10 la sută?

De fapt, nu i-am dat decât de două ori banii solicitați lui Zacchini. Am și chitanțele semnate de el.

- Erau însă legali acești bani pe care-i lua Zacchini?

- Cum adică legali? Erau din cota de sponsorizare.

- Si cum ați justificat acești bani?

- Simplu. "I-a luat Zacchini". De fapt, acești bani n-au fost niciodată înregistrați legal. Altfel trebuia să dăm la federație o treime.

- Si atunci unde țineați acești bani? În bancă?

- Nu-i puteam ține în bancă, pentru că atunci trebuia să dăm cota FRF-ului și am considerat că nu putem să le dăm niște bani pe care nu-i meritau. Mai ales că federația n-a făcut nimic pentru Politehnica. Să revenim însă. Acești bani îi aducea la început Zacchini. De aceea am fost de acord să-i dăm și cota cerută, deoarece riscul era mare, el neavând voie, în mod normal, să scoată mai mult de 3 milioane de lire odată din Italia.

- Iar el venea cu plasa...

- Nu, venea cu rucsacul! Apoi, de două sau trei ori, i-am adus eu. Înveliți în cârpe murdare în autocar sau ascunși prin colete. Din acel moment nici nu i-am mai dat cota lui Zacchini. Astfel au început și conflictele mele cu el. Banii, ca să răspund la întrebarea de mai înainte, se depuneau la secția de fotbal, păstrându-se în seif. Foloseam acești bani doar când mergeam în străinătate, în deplasări.

- Nu se dădeau pe atunci prime în valută?

- Nu. Excepție s-a făcut doar după calificarea în dauna lui Atletico Madrid. Dosarul cu decontările se păstra la fostul rector Vlădea, care era președintele Consiliului de Administrație.

- Bănuim că aveți și dosarul respectiv...

- Bineînțeles. Am și chitanțele în valută pe care le-a primit antrenorul Rădulescu la vremea respectivă. Acești bani, până în martie-aprilie '91, au fost decontați în totalitate. Când am plecat de la club, am solicitat un control financiar intern al Politehnicii, pentru că aparțineam de ei. S-a verificat fiecare sumă de bani cheltuită, procesul verbal a fost făcut de organele CFI din cadrul Institutului Politehnic și depus la rectorul Vlădea.

- Pentru că am vorbit de bani, ați câștigat rău în perioada cât ați fost la Poli?

- Aveam salariu de vicepreședinte și, în ultima perioadă, de organizator de competiții.

- Si prime?

- N-am primit prime decât din '90 încoace. Conducătorii însă nu aveau dreptul decât la jumătate din prima jucătorilor. Dacă era prima de 4.000 de lei, eu primeam 2.000. Nu pot să spun că am câștigat rău. Dar câștigul meu cel mai mare la Poli a fost că am văzut câteva țări...

- V-ați plimbat puțin prin Europa...

HORIA CIUGUDEAN

- Am participat la două trageri la sorți în cupele europene, unde am avut ocazia să văd ce înseamnă de fapt adevăratul fotbal profesionist. Ca să nu mai pomenesc de personalitățile pe care le-am întâlnit acolo, pe care nu voi mai avea ocazia să le văd decât la televizor de acum încolo; în frunte cu Jesus Gil.

- Apropo de Jesus Gil. Să nu trecem așa de repede peste momentul Atletico.

- Nici n-am început cu el.

- Povestiți-ne niște dedesûbturi și culise din confruntarea cu madrilenii. Suntem convinși că i-ar interesa pe cititorii noștri.

- Imediat după tragerea la sorți, am discutat cu reprezentanții lui Ateltico Madrid și am stabilit contractul de reciprocitate. Înaintea meciului de la Timișoara, a venit un director de la club, încă un delegat și antrenorul secund și au vizitat hotelul Continental, unde urma să fie cazată Atletico. Au solicitat doar lipirea unor hârtii negre pe geamuri, pentru a fi întuneric.

- Și le-ați lipit?

- Bineînțeles.

- Ce a urmat?

- va urma -

■ MAGNET ■
General manager
RICHARD ANDRESS
FOTBAL vest
Str.Paris nr 2A Timişoara
tel. 056/190656

Director onorific: MARCEL TOLCEA
Director: DUKI POPOVICI
Redactor şef: SANDU USUSAN
Colectivul redacțional: MARIUS BREAZU, OVIDIU PĂCURARIU, PETRU FUCHS, MIHAI COMȘULEA, CORNEL BOCIORT
Redactori editorialişti: MIKI JUNEA, OSCAR MANTO, RADU SUCIU
Şef dep. difuzare: LASZLO MOLNAR
Colaboratori permanenți: ŞTEFAN MARTON, GHIȚĂ OCHIŞOR, HORAȚIU OLARIU, BRANKO VUIN, FLORIN NEMEŞ, MIHAI CERCEL, RAUL SPILLER, CIPRIAN URICAN, MILE PUTNIK, BORKO JORGOVAN, DAN GÂRLEA
Reporteri speciali: NELU SERE, HORIA CIULEA, LUCIAN GHEORGHIU
Tehnoredactare: CULTURAL srl
TIPAR: WEST TIPO INTERNATIONAL
Timişoara, tel. 123.907

TOT CE APARE ÎN ACEST COLȚ POATE FI FOLOSIT ÎMPOTRIVA CELUI CARE A DECLARAT

ADRIAN MANEA,

vicepreședinte Poli:

"Mai stau și eu astea două meciuri de acasă și plec."

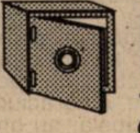

Nu-i vestiaru' seif de bancă

CINE VA REZOLVA CAZUL BĂLEAN?

Comisia pentru Statutul Jucătorului n-a fost de acord cu declararea lui Marius Bălean ca... jucător liber. În aceste condiții, conducerea CSMR-ului a făcut un memoriu, la sugestia celui în cauză, prin care se contestă valabilitatea contractului cu Gloria. Surpriză, sâmbătă, în Govândari. Agentul nostru l-a depistat pe Bălean alături de foștii săi coechipieri, la partida cu Jiul. Să fie vorba de vreo reconciliere?

UTA ÎNCEARCĂ SĂ OBȚINĂ BANI PE GANEA

Clubul UTA a făcut un memoriu la FRF, încă din ianuarie, cu privire la condițiile neclare ale transferului lui Remus Ganea la FC Național. După ce prima dată a fost dat ca bun de joc pentru gruparea din "Parcul cu platani", FRF-ul a redeschis cazul. Profitând de înfățișarea în fața mai marilor de la federație, arădenii vor încerca să obțină ceva bani, conform grilei. Va fi însă nevoie de un alt memoriu și automat de o nouă taxă. Cu alte cuvinte, alți bani, altă distracție!

MIRCEA NEȘU A MUTAT PUNCTUL CU VAR!

Înaintea meciului Astral Deta - CFR Cluj, observatorul Mircea Neșu a măsurat distanța la care a fost fixat punctul de la 11 metri. Cu ruleta!?! Considerând că nu este bine amplasat, doctorul Neșu a mutat punctul cu var!

GHEORGHE TEACĂ A JUCAT CU DOUĂ TRICOURI

Nu din cauza frigului! De altfel, elevul lui Ionuț Popa, în meciul cu Sticla Turda, n-a avut două tricouri, ci a evoluat în prima repriză cu numărul 7, pentru a apare, înșelător, în cea de-a doua, cu numărul 13!

ALEXANDRU CRIȘAN "A LUAT" 4 PUNCTE CONSTRUCTORILOR

După ce în jocul cu Minaur Zlatna cavalerul fluierului, Alexandru Crișan, a anulat un gol perfect valabil reșițenilor (meciul încheindu-se la egalitate), acum și-a dat din nou în petec. Neacordarea unor avantaje clare, nesancționarea unor faulturi ale oaspeților, precum și acceptarea "tușierilor Dumitru, Ion Ion și Mircea Cosma", cu toții mai mereu în picioare, au stârnit nemulțumirea în tabăra gazdelor.

CARTONAȘ ROȘU PENTRU CANGUR!

Remus Câmpeanu, zis "Cangurul", director sportiv la UTA, fost arbitru și actual observator, a fost scos din lotul de observatori al AJF, motivându-se faptul că nu se pot ocupa mai multe funcții deodată. Poate că decizia forului arădean este corectă, dar se naște o întrebare: cum se explică faptul că nu demult un alt vice al UTA-ei era în același timp și observator și cel care stabilea delegările arbitrilor la partidele din divizia C?

TRANSFERURI BOMBĂ

CPL Arad se întărește, probabil în vederea barajului! Cel puțin așa ne-a comunicat Agentura, care a aflat că Mihai Țârlea și Marcel Coraș vor îmbrăca în cel mai scurt timp tricoul "lemnarilor".

AGENTURA

Colțul microbistului... comod

Marți, 9 aprilie

13,15 - Eurogoluri - Eurosport
15,30 - Zwickau - Bielefeld (2.BL) - DSF, înr.
19.00 - Croația - Ungaria - TVBp2, dir.
00,30 - Bundesliga - Pro TV, înr.

Miercuri, 10 aprilie

15,00 - "U" Cluj - U Craiova - TVR1, dir
21,20 - Barcelona - Atletico Madrid (finala Cupei Spaniei) - DSF, dir.
23,35 - Lazio - Fiorentina - DSF, înr.
00,30 - Campionatul englez - Pro TV, rez (eventual Cupa Spaniei)

Joi, 11 aprilie

16,00 - Barcelona - Atl. Madrid - DSF, înr.

Sâmbătă, 13 aprilie

18.00 - MTK - Debrecen - TVBp2, dir.
00,30 - Campionatul spaniol - Pro TV, înr.

Duminică, 14 aprilie

17,00 - campionatul italian - Pro TV, dir.
20,00 - campionatul italian - Raidue, înr.

Luni, 15 aprilie

15,30 - campionatul italian - DSF, înr.
18,15 - campionatul spaniol - Pro TV, rez.
20,15 - Duisburg - Nürnberg - DSF, dir.
00,00 - Eurogoluri - Eurosport

*Redacția nu-și asumă responsabilitatea pentru eventualele modificări ulterioare ale programelor

URECHEA CIULITĂ

EMILIAN DIACONESCU, înaintea meciului CFR - Unirea Dej, fiind suspendat pentru cumul de cartonașe galbene: **"Dacă jucam astăzi, precis luam galben. Am o ciudă pe ăștia de nu pot să vă spun. La Dej m-au pus în cap de câteva ori."**

Colonelul NICU SELEJAN, președinte AJF Arad, căruia i se reproșează că ar susține din umbră echipa Cermei: **"Uite domnule, așa se nasc calomniile. Toți spun că eu sunt din Cermei, când de fapt eu sunt originar din Brănești, județul Ilfov."**

TRAIAN SENCU, purtător de cuvânt FC Poli: **"Sunt curios ce veți scrie după <<blatul>> dintre Ajax și Panathinaikos"**

MARIUS MUNTEANU, jucător Poli, în pauza meciului cu Oțelul, la scorul de 1-1: **"În repriza a doua le mai dăm două boabe."**

OVIDIU FORAI, cotidianul Timișoara: **"Gălățenii au jucat slab în primele 5 minute pentru că și-au pus prea mult problema dacă Rotariu este același cu jucătorul <<tricolor>> de la Italia '90."**

MURARIU, jucător Bucovina Suceava, către tușierul Vidan, imediat după ce a fost faultat de un arădean: **"Fluieră mă, nu vezi c-a fost fault!"**

MARIUS GRAD (Unirea Dej), eliminat în meciul cu CFR Timișoara, pentru al 2-lea cartonaș galben: **"Nu am mai avut parte de mult de un asemenea arbitraj corect ca și al bucureșteanului Zotta."**

PETRE ȚURCAȘ, după ce a evoluat 48 secunde între buturile lui Poli, în meciul cu Oțelul: **"Am fost de neînvins."**

BUGS BUNNY

CAMERA ASCUNSĂ A LUI FOTOFUCHS

In '97 vom fi colegi de divizie!
No comment, că iar mă "rade" ferefeul!
Principalul nostru obiectiv este să ne salvăm... gloria!

STELIAN ANGHEL, DAN OLOGEANU ȘI MARIUS POPESCU, TREI "ȘEFI" PRIVIND SPRE VIITOR

ȘUTURI ÎN ZID

de Marius Breazu

Chiar dacă, din punct de vedere meteorologic, se mai lasă așteptat, vântul primăverii se pare că bate pe la federația de fotbal. Cel mai clar exemplu că unora începe să le vină mintea la cap este decizia, luată săptămâna trecută, de a se stabili doar două perioade de transferări pentru un campionat, indiferent de nivelul diviziilor. Deși nu e nouă, ideea e binevenită, fiind poate primul pas către reducerea, cât de cât, a haosului care domnește prin regulamentele fotbalului de la noi. Vom scăpa astfel de scene penibile, cum ar fi evoluția unui jucător la două echipe în aceeași etapă (cazul Mironaș) sau mascarada petrecută la Constanța, despre care s-a mai scris; miercurea, un jucător al Farului a luat al 4-lea galben, deci automat o etapă suspendare. Sâmbătă, nefiind etapă, a fost transferat la o echipă dintr-un eșalon inferior, ispășindu-și pedeapsa, pentru ca miercurea viitoare să revină la echipa-mamă, practic fără să fi stat nici o etapă de suspendare. Deși la prima vedere pare o hotărâre dezavantajoasă, pentru că echipele nu-și mai pot completa loturile pe parcursul campionatului, ideea prinde bine. Iată numai câțiva dintre jucătorii care în 1995-96 s-au transferat în timpul sezonului și care, conform noului regulament, ar fi trebuit să mai aștepte până să evolueze la actualele lor echipe: Albeanu, Dună, Zburlea, Moisescu (Național); Mohora, Florescu (Craiova), Macavei, Bătrânu, Contra (Dinamo), Tene, Bundea, Sălăgean (Rapid), Mustacă, Ceaușilă (Farul), Rotariu (Poli). Iar lista estedeparte de a fi completă. De acum, cei care își vor bate capul mai tare vor fi conducătorii și cei care racolează jucători, ei trebuind să fie ceva mai activi ca până acum, cu un plan strategic clar în ce privește jucătorii care vor părăsi gruparea și viitorii posibili purtători ai tricoului clubului respectiv. Din păcate, așa cum ne-a cam obișnuit ferefeul, în loc să facă un lucru până la capăt, a lăsat-o iarăși la jumătatea drumului. Perioadele de transfer sunt cuprinse între 1 iulie și cu 48 de ore înaintea primului fluier al etapei inaugurale, iar cea de-a doua perioadă - între 1 februarie și înaintea ultimelor 48 de ore dinaintea primei etape a returului. Dacă ar fi gândit mai mult, autorii acestei reguli și-ar fi dat seama că atât la 1 februarie, cât și la 1 iulie, pregătirile echipelor au fost demarate, iar perioadele de transfer amplasate tocmai atunci încurcă anumite cluburi și jucători, care fac pregătirea într-o parte, pentru ca apoi să nu mai primească dezlegarea și să revină la vechiul club. Toate acestea duc la scăderea valorică și la lipsa omogenizării echipelor, de care avem mare nevoie. Nu mă mir că atâtea minți luminate nu s-au gândit la acest aspect. Și, pentru a nu uita de celebrul nostru Caragiale, s-au mai introdus două portițe în timpul sezonului, 1-3 noiembrie și 1-3 aprilie. Dacă ar fi să fim răutăcioși, am putea spune că nu s-a schimbat nimic. Și nici nu am fi departe de adevăr. Poate după cooptarea unui reprezentant al jucătorilor în conducerea federației se va ține cont și de acest lucru. Și pentru că am ajuns aici, am aflat cu indignare că acest reprezentant va fi, după toate probabilitățile, Marius Lăcătuș. Dacă așa se va întâmpla, alegerea este cât se poate de proastă și, astfel, vom asista la o premieră: primul necuvântător într-un for de conducere al fotbalului nostru!

MINTEA DE PE URMĂ

DIALOGURI INERENTE

VIOREL BOIȚ

"POLI NU ESTE ÎN AȘA-ZISA <<COOPERATIVĂ>>"!

REP.: *Dle. Boiț, în ultima perioadă s-au succedat o serie de evenimente care v-au adus în centrul atenției. Și când spunem asta ne referim în primul rând la meciul cu Dinamo. Presa și-a exprimat părerea, spectatorii prezenți la joc la fel, a sosit momentul să ascultăm și părerea dvs., președintele lui Poli, mai ales că multă lume este de părere că n-a fost tocmai clară confruntarea cu bucureștenii. Ce ne puteți spune în acest sens?*

V.S.: Din păcate sunt în centrul atenției când sunt sincope de genul Dinamo. În mod normal un conducător de club ar trebui să fie judecat și la bine și la rău. Revenind la meciul cu Dinamo trebuie să spun să noi, cei din conducere, ne-am luat măsuri și am vrut să câștigăm partida. Și când spun că am vrut, o afirm cu tărie. Ne-au mai despărțit vreo 7-8 minute de victorie, dar așa e în fotbal, când nu te aștepți atunci vine bumerangul. A fost acel volé al lui Bătrânu, care ne-a înegrit și la suflet și la față. Am însă curajul să declar că meciul s-a jucat corect, cinstit, ca și cu Steaua, ca și toate celelalte partide din acest campionat. Poli n-a intrat nici într-o combinație, nu este în așa-zisa "Cooperativă", dacă ea există, noi neam purtat crucea singuri, începând din prima etapă.

REP.: *Fiind de atâția ani în fotbal, dvs. știați prea bine că publicul timișorean va fi de acord cu orice eșec în fața oricărui club, numai în fața lui Dinamo nu. Încă o dată, credeți că ați făcut tot ce v-a stat în putință să câștigați acest meci? Ați încercat să mobilizați jucătorii în plus, și din punct de vedere material?*

V.B.: Din punct de vedere material echipa noastră a fost întotdeauna mobilizată, cu atât mai mult la meciurile cu Steaua, Dinamo, Craiova și Rapid. Doresc însă să-mi exprim amărăciunea referitor la cele întâmplate după joc. Clubul a avut numai de suferit. Se putea ca federația să ne suspende terenul pe două sau trei etape.

REP.: *Vă referiți desigur la incidentul cu Dinu, nu?*

V.B.: Da. Fac apel la toți oamenii de bine ca și în cazul unor rezultate nesatisfăcătoare să nu ne exprimăm în felul acesta. După asemenea scene toată lumea pleacă și noi nu suntem cei care tragem ponoasele. Noi nu suntem atât de bogați încât să ne permitem să plătim amenzi de milioane de lei.

REP.: *Bun, asta a fost cu Dinamo. Ce v-a determinat însă să introduceți acest embargo la Poli și ne referim desigur la interzicerea participării jucătorilor la emisiunea "Vestiar TEN"?*

V.B.: Nu este vorba de vreun embargo. Am avut o discuție cu echipa și leam sugerat jucătorilor să dea un comunicat în presă prin care să-și exprime poziția lor vizavi de acuzațiile apărute în diferite ziare și de opinia unor spectatori care au considerat că meciul nu s-a jucat corect.

REP.: *Și de ce n-au făcut-o?*

V.B.: Nu știu. Și eu am rămas surprins. Totul a rămas doar la stadiul de vorbe și nu de fapte. Referitor la emisiunea "Vestiar TEN", pot să spun că eu le-am cerut jucătorilor să susțină punctul de vedere al întregii echipe. În caz contrar, le-am spus că vor merge la televiziune doar cu acordul meu. Văzând însă că ei o lasă moale, eu n-am nimic împotriva participării lor la emisiunea respectivă. Până la urmă mi-am dat seama că tot eu sunt cel mai criticat.

REP.: *Nu credeți că o suspiciune s-a născut și după desființarea conferințelor de presă, cu care clubul Politehnica ne-a obișnuit în ultima vreme, cât și după necomunicarea sumelor încasate după transferul lui Macavei și Contra, la Dinamo?*

V.B.: Este adevărat. A fost o amărăciune a mea. Am fost deseori criticat în presa locală. În mare, criticile au fost obiective. Chiar dacă n-au fost, n-am vrut să intru în polemică. M-a supărat însă faptul că am fost pur și simplu jignit. Cântărirea competenței, sau incompetenței mele profesionale, pe seama unui fapt, sau eveniment, este prea de tot. Activitatea unui conducător se probează prin rezultatele obținute. Eu am la acest club o vechime echivalentă cu jumătate din viața mea, cam 25 de ani. Oriunde este loc de mai bine, altfel n-ar mai exista superlative ca "excelent" sau altele. Nu susțin că eu sunt cel mai bun, dar de când sunt la Poli am căutat să-mi dovedesc competența profesională. Din această cauză am întrerupt conferințele de presă. În ceea ce privește suspiciunea născută după plecările lui Macavei și Contra la Dinamo, cred că este și vina unei părți a presei, care n-a informat corect felul în care acești jucători au ajuns în București. Nicidecum cu acordul clubului! Doar forțat, ei fiind la terminarea contractului.

REP.: *Lumea tocmaii asta se întreabă, ce a făcut clubul pentru a-i menține?*

V.B.: Printr-un efort financiar extraordinar le-am oferit acestor jucători suma care le-a oferit-o Dinamo. Dar ne-au refuzat.

REP.: *Când se va comunica însă suma încasată pentru transferul celor doi la Dinamo?*

V.B.: Negocierile s-au terminat, contractul se derulează, urmează să primim o tranșă de bani și vă asigur că după terminarea sezonului, cu toate că nu suntem obligați, vom comunica și sumele de transfer.

REP.: *Apropo de exodul jucătorilor lui Poli către Dinamo. Se zice că alb-roșii mai vizează și alți alb-violeți, cum ar fi Kovacs, de exemplu...*

V.B.: Am discutat acum o săptămână cu Kovacs, care mi-a promis categoric că nici nu se pune problema să plece la Dinamo.

REP.: *Ați pomenit mai devreme că ați petrecut o jumătate din viață la acest club. Cu momente mai fericite sau mai triste. Ce credeți că ar trebui făcut, la ora actuală, ca Poli să mai spere la vreo prezență în cupele europene?*

V.B.: În primul rând trebuie să fim o forță sub aspect financiar. Până nu ne va sprijini orașul sau până nu ni se va alătura un sponsor puternic, va fi greu. Cu amărăciune spun că Poli, la ora actuală, nu are pe nimeni în spate.

REP.: *De cât la sută din totalul banilor de care aveți nevoie, dispuneți la ora actuală?*

V.B.: Nici 25 la sută!

REP.: *Tot o dăm cu sponsorii. De ce credeți că nu se găsește nimeni care să ajute clubul Poli?*

V.B.: Cine ar vrea să vină la club, dorește câștiguri imediate. Ceea ce în fotbal nu se poate. Este nevoie de răbdare. Trebuie să treacă cam 4-5 ani până cel care va investi va vedea și roadele.

REP.: *Să încheiem deocamdată cu o altă problemă arzătoare: stadionul. În luna iunie această arenă nu va mai aparține Politehnicii. Ce-i de făcut?*

V.B.: Ministerul Sporturilor ne-a comunicat că în luna iunie va avea loc o licitație a stadionului, la care să participe și clubul și alte firme. Dar noi, clubul, nu ne putem bate cu alte firme tari din oraș. Până la urmă, probabil vom ajunge să se prelungească acest contract, dat tot pe o perioadă scurtă, de 5 ani. Deci este greu de investit pe un asemenea termen scurt. Aș mai vrea să punctez însă o problemă. Deseori a apărut în presă întrebarea cui dau eu socoteală. Se știe că am fost ales de către Adunarea generală a clubului, și răspund în fața acestei Adunări, cât și în fața Consiliului de administrație. Nu i-au hotărâri de unul singur. Clubul Poli este o societate non-profit, care dă socoteală doar în fața celor care dau bani. În rest, totul este o chestiune de moral. Pentru că reprezentăm orașul Timișoara.

MARIUS BREAZU & SANDU USUSAN

PRIVIND ÎNAPOI ȘI ÎN PERSPECTIVĂ

AVANCRONICĂ CEAHLĂUL - POLI

ATENȚIE LA PENALTY-URI!

Va fi a doua deplasare a Politehnicii la Piatra Neamț. Singurul joc de până acum din Moldova s-a încheiat cu succesul gazdelor, 2-0, la 21 decembrie 1993. Au marcat: **M. Ionescu (37 - penalty)** și **Burleanu (61).** De remarcat că nemțenii au mai beneficiat de încă o lovitură de la 11 metri, ratată însă de același M. Ionescu (min. 43). Iată și formațiile care au evoluat în urmă cu aproape doi ani și jumătate:

CEAHLĂUL: **Câmpeanu - Axinia I, Manea, Ivanov, Ghioane - Enache (77, Șoimaru), Burleanu, M. Ionescu, Sălăgean - Axinia II, State.**

POLI: **Almășan - Cioroianu - Varga, Macavei (34, Diaconescu), Bătrânu - Velcea, Contescu, Marcă, Vlaicu - E. Marian (58, O. Popescu), Kovacs.**

... ȘI POLI - FCM BRAȘOV

Cele 9 victorii obținute de galben-negri în vest sunt un semnal de alarmă pentru această confruntare, chiar dacă primele 7 succese datează de acum mai bine de 30 de ani. Să mai spunem că în primele 12 întâlniri la Timișoara s-a jucat tranșant, neînregistrându-se nici o remiză. În 1955 (la 30 noiembrie), a fost consemnată o victorie istorică, studenții impunându-se cu 8-0, **Ciosescu** marcând atunci 8 goluri, fiind și răsplătit cu titlul de golgeter (18 reușite în acel sezon), primind un ceas "Schaffhausen".

BRAȘOVENII AU CREAT DESEORI PANICĂ LA TIMIȘOARA

Ultima izbândă a alb-violeților contra brașovenilor în fața propriilor suporteri a fost obținută la 8 decembrie '91, scor 2-0, prin dubla lui **Voica**, în ultimele două minute de joc! Gazdele au evoluat în formula: **Almășan - Andreaș - Varga, Csik, Stoicov - Bătrânu (82, Voica), Diaconescu, Vlaicu, Bărbosu - Băban, Rosenblum (68, Cuc).**

Anul	'51	'53	'54	'55	'56	'57 '58	'58 '59	'60 '61	'61 '62	'62 '63	'63 '64	'65 '66	'66 '67	'73 '74	'74 '75	'80 '81	'81 '82	'82 '83	'84 '85	'85 '86	'87 '88	'89 '90	'90 '91	'91 '92	'92 '93	'93 '94
Victorii				8-0			2-0	3-2		2-1		2-1				2-1	4-0		2-0	2-0	1-0	6-1	2-0	2-0		
Egaluri													1-1	1-1	2-2											0-0
Infrangeri	*1-2*	*1-2*	*0-2*		*1-2*	*2-3*			*1-2*		*1-2*							*1-2*							*0-1*	
TOTAL				26		13		4		9		48-28														

ROENTGEN D.N. ROENTGEN D.N. ROENTGEN D.N. ROENTGEN

La Ploiești nu se câștigă!

STEAUA - FC ARGEȘ 4-0: Roșu (7), Vlădoiu (52,82), S. Ilie (75). A 9-a înfrângere consecutivă a piteștenilor în Ghencea, de unde au plecat ultima cară cu un punct în îndepărtatul sezon 1984-'85: 0-0. De la prima lor confruntare, consemnată în ediția 1961-'62, militarii le-au marcat argeșenilor 102 goluri în 64 meciuri!

A.S. BACĂU - RAPID 1-0: Jercălău (90-penalty). În urma unui 11m acordat "pe bune", conform spuselor lui Ion Ghițulescu, băcăuanii au învins Rapidul pentru a 10-a oară în ultimii 20 de ani pe Bistrița: 12 10 0 2 26-10. AS Bacău n-a ratat nici unul din cele 7 penalty-uri de care a beneficiat în această ediție!

FC NAȚIONAL - DINAMO 1-1: Ciubotariu (64) - Moga (12). Bondrea n-a plecat învins de fosta sa echipă, consemnându-se același rezultat ca și în sezonul 1992-'93. În tur fusese 3-0 pentru Național! Ultima lor confruntare pe stadionul Național, fost "23 August", cu FC Național în calitate de gazdă, a revenit dinamoviștilor, cu 3-2, la 11 martie '95, ca dealtfel și prima, disputată la 2 mai 1955, când Dinamo triumfa cu 3-0 în fața a 80000 de spectatori, grație golurilor marcate în repriza secundă de Ene (53,55) și Suru (59).

Iată și formațiile care s-au aliniat acum aproape 41 ani la fluierul arbitrului Schulder: ***PROGRESUL: Cosma - Gică Andrei, Paraschiv, Soare - Tănase, Știrbei - Fusulan, Smărăndescu, Cacoveanu, Ozon, Blujdea; DINAMO: Birtașu (85, Călinoiu) - Băcuț I, Băcuț II, Toma - Călinoiu, Anghel - Barta, Nicușor, Ene, Maghet, Suru.***

PETROLUL - UNIV. CRAIOVA 1-0: Baștină (81). După 0-1 în 1992-'93, 2-1 în 1993-'94 și 2-2 la 13 mai '95, iată o nouă dispută echilibrată în preajma sondelor între cele două, decisă la 11 minute după ce olteanul Trică primise al 2-lea galben, și implicit cartonașul roșu. Găzarii își continuă astfel excelenta serie de invincibilitate de pe teren propriu (37 meciuri 29 8 0 70-15!), începută după înfrângerea cu 0-1 cu Dinamo, de la 26 februarie 1994! În replică, studenții nu se descurcă mai nou deloc în deplasare, cucerind un singur punct în ultimele 6 deplasări (golaveraj 1-9).

U CLUJ - FARUL 3-0: R. Sabo (37-penalty), Grigoraș (47), Mariș (62). "Marinarul" Bănică Oprea a fost eliminat din joc, pentru henț în careu, clujenii deschizând scorul din penalty-ul acordat. Tradiția și-a spus cuvântul: 26 meciuri 20 4 2, cele două victorii ale constănțenilor nefiind de fapt obținute la Cluj, ci la Brașov, pe teren neutru, în 1955, cu 2-1, respectiv la masa verde (3-0), pe 2 iunie '91!

SPORTUL STUD. - GLORIA BISTRIȚA 2-1: Cristea (24,76) - Dăncuș (60). Veșnicul Tom Cristea a consolidat poziția studenților exilați pe Jiu în D.N., înregistrându-se același rezultat ca și în sezonul trecut, la 31 mai '95. Dealtfel bistrițenii i-au deranjat pe băieții lui Andone cu o singură remiză, 1-1, în '91-'92, în 6 vizite! Bine le șade viitorilor participanți în turul preliminar al Cupei Cupelor...

INTER SIBIU - FC BRAȘOV 3-0: Pogăcean (52,78), M. Szeghedi (76). Al 3-lea meci al acestei etape în care gazdele au deschis scorul abia după eliminarea unui jucător din formația vizitatoare. Aici Balint a fost trimis mai devreme la dușuri, în minutul 50, pentru două "galbene". Brașovenii n-au mai repetat isprăvile din mai '93 (0-0) și de la 26 noiembrie '94 (2-1), încasând a 6-a "bătaie" la Sibiu.

POLI IAȘI - CEAHLĂUL 0-1: Iencși (14). Nemțenii au bisat rezultatul din tur, după o serie de 6 deplasări fără gol marcat (golaveraj 0-8, o singură remiză, 0-0, la Dinamo), câștigând primul lor meci afară în această ediție și condamnându-i decisiv pe ieșeni la un come-back rapid în Al. Oțelul Galați rămâne astfel unica echipă fără victorie în deplasare în '95-'96!

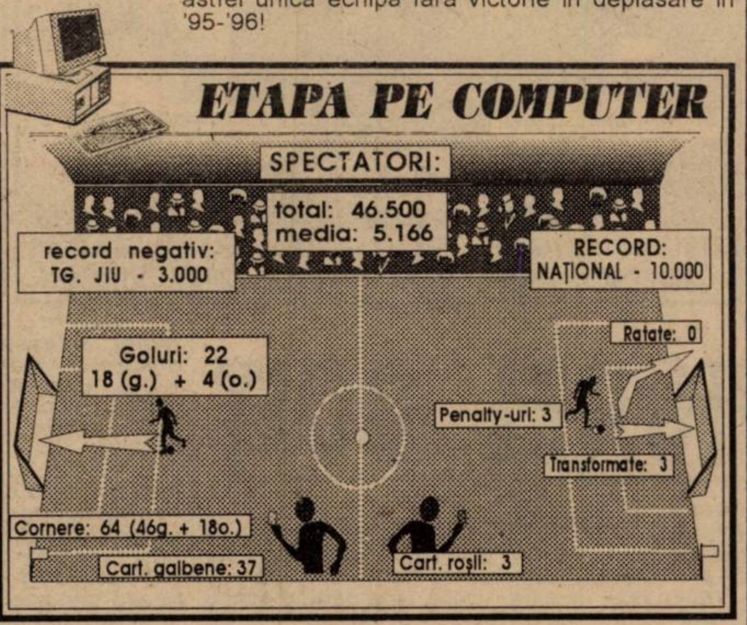

CLASAMENT D.N.

	TOTAL							PENALTY-uri				ACASĂ					AFARĂ					Adevăr	Galb.	Roșii	Media Spect.
								în favoare		împotriva															
								Total	Marc	Total	Marc														
1	STEAUA	30	20	5	5	73-28	65	12	7	5	4	15	14	1	0	53-11	15	6	4	5	20-17	+20	64	6	5395
2	RAPID	30	18	3	9	56-28	57	2	2	3	2	15	12	2	1	37-8	15	6	1	8	19-20	+12	68	4	9463
3	NAȚIONAL	30	15	5	10	49-40	50	6	5	3	1	15	10	2	3	35-20	15	5	3	7	14-20	+5	68	5	4163
4	DINAMO	30	14	6	10	37-31	48	3	3	5	4	15	11	2	2	26-11	15	3	4	8	11-20	+3	66	9	2650
5	UNIV. CRAIOVA	30	14	5	11	37-28	47	2	1	7	7	15	13	2	0	29-5	15	1	3	11	8-23	+2	75	5	4298
6	PETROLUL	30	14	3	13	39-32	45	9	7	9	6	15	13	2	0	29-4	15	1	1	13	10-28	0	60	4	3630
7	POLI	30	12	6	12	52-45	42	11	10	5	4	15	11	2	2	41-15	15	1	4	10	11-30	-3	62	7	8463
8	FARUL	30	13	3	14	48-45	42	3	3	7	7	15	11	1	3	32-14	15	2	2	11	16-31	-3	81	5	4164
9	GLORIA B-ȚA	30	13	2	15	37-33	41	5	4	8	6	15	12	0	3	29-10	15	1	2	12	8-23	-4	46	0	2383
10	U CLUJ	30	12	5	13	35-33	41	7	6	7	5	15	11	3	1	32-11	15	1	2	12	3-22	-4	77	4	3030
11	CEAHLĂUL	30	12	4	14	30-39	40	9	7	5	4	15	11	1	3	21-9	15	1	3	11	9-30	-5	51	2	5063
12	FC BRAȘOV	30	11	7	12	32-50	40	3	3	6	6	15	10	5	0	20-9	15	1	2	12	12-41	-5	79	6	3196
13	SPORTUL STUD.	30	11	6	13	28-29	39	4	4	7	6	15	8	4	3	18-8	15	3	2	10	10-21	-6	76	8	7563
14	OȚELUL	30	12	3	15	36-39	39	11	8	5	4	15	12	0	3	27-10	15	0	3	12	9-29	-6	63	1	4598
15	AS BACĂU	30	13	0	17	33-52	39	7	7	5	3	15	12	0	3	28-10	15	1	0	14	5-42	-6	77	6	5030
16	INTER SIBIU	30	10	5	15	29-42	35	5	2	7	5	15	9	4	2	20-9	15	1	1	13	9-33	-10	64	4	3330
17	FC ARGEȘ	30	10	5	15	32-50	35	5	4	5	5	15	9	4	2	25-14	15	1	1	13	7-36	-10	82	6	5663
18	POLI IAȘI	30	8	3	19	24-63	27	0	0	7	6	15	6	3	6	15-12	15	2	0	13	9-51	-18	78	6	7331

TOP & ANTI TOP

ÎNTRE CEZAR...

Și în această săptămână status-quo în frunte, primele 10 locuri rămânând în continuare neocupate datorită infuziei de diletantism din penibilul nostru DN "profesionist".

11. ADRIAN STOICOV. Nu este puțin pentru un fundaș să marcheze cu o bombă uluitoare sub transversală, printr-o execuție dintr-o bucată. A fost al doilea gol din cariera sa, după reușita de acum câțiva ani, cu Bacăul.

3000. GLORIA BISTRIȚA. Proaspăta învingătoare a lui FC Național a mers pe Jiu cu biletele pentru Europa în buzunar cu scopul de a măsura lungimea Coloanei Infinitului, căci în rest, pace... Sucursala ardeleană a lui Pădureanu este una caritabilă.

4251. POLI IAȘI. Venirea primăverii în dulcele târg al ieșilor i-a amneziat în așa hal pe Abălașei & Co. încât fotbalul practicat contra craiovenilor, în victoria cu 2-0, nu l-au mai etalat nicidecum cu Ceahlăul.

10.001. CORNEL DINU. Președintele dinamovist amenință cu retragerea echipei sale din campionat, condamnând "blaturile" din fotbalul nostru. Capacul i l-a pus semifinala Gloria - Național, al cărei deznodământ a cam barat calea vajnicului justițiar spre Cupa UEFA.

...ȘI MĂGAR

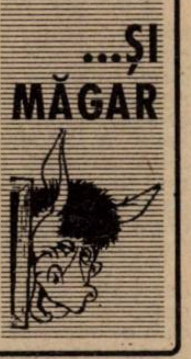

GOLGETERI

24g - Vlădoiu (6 din penalty);
15g - Dună (5);
14g - Ad. Ilie; Băban (8);
12g - Butoiu (1), Târțău, Dănciulescu;
11g - Scânteie;
10g - R. Niculescu, I. Lazăr, I. Chiriță; R. Sabo (3).

ETAPELE VIITOARE

Et. 31 - Miercuri, 10 aprilie: Oțelul - AS Bacău; Gloria Bistrița - Inter Sibiu; Rapid - Național; Dinamo - Petrolul; Ceahlăul - Poli; FC Brașov - Polit. Iași; FC Argeș - Sportul Stud.; Farul - Steaua; "U" Cluj - Univ. Craiova.

Et. 32 - Sâmbătă, 13 aprilie: AS Bacău - Ceahlăul; Univ. Craiova - Dinamo; Inter Sibiu - FC Argeș; Poli - FC Brașov; Sportul Stud. - Farul; Polit. Iași - Gloria Bistrița; Național - Oțelul; Petrolul - Rapid; Steaua - "U" Cluj.

VIOREL (ION) I-A FĂCUT ZILE NEGRE LUI VIOREL (BOIȚ)

Stadion Dan Păltinișanu, teren bun, timp frumos, spectatori 5000
Arbitri: P.Radu, C.Fecioru, V.Avram, (toți din București)
Observator: M. Nesu (Oradea)
Cartonașe galbene: Almășan, Ivan, Stoicov, Rotariu, Trandu, Săvoiu-Haraga, Maleș, Mogoșanu, Florea.

6	ALMĂȘAN	1	BORDEIANU	6
6	IVAN	2	BOSÎNCEANU	5,5
6,5	PELICI	3	PELIN	5
6,5	STOICOV	4	TOFAN	5,5
6	CĂLIN	5	HARAGA	6,5
6,5	ROTARIU	6	MIREA	5
6	GUSATU	7	V.ION	7,5
6,5	TRANDU	8	MALEȘ	6
6,5	BĂBAN	9	MOGOȘANU	5,5
7	VLAICU (cpt)	10	FLOREA	6
6,5	SĂVOIU	11	TĂNASE (cpt)	6,5

Au mai jucat: VELCEA (min.70) în locul lui Gușatu; MIHALACHE (min.85) în locul lui Călin; ȚURCAȘ (min.89) în locul lui Almășan; ARHIRE (min.71) în locul lui Bosînceanu; POPLECĂ (min. 84) în locul lui Tănase.
Pe bancă: Barna, Bota - Bădan, Vlad.
Antrenori:Emeric Dembrovschi - Vasile Simionaș

GOLURILE: MIN 5 - BĂBAN deschide scorul printr-un șut din întoarcere, la firul ierbii, din interiorul careului; MIN. 37 V.Ion transformă penalty-ul acordat în urma faultului lui Stoicov asupra sa, după o cursă pornită din propriul teren, din care nu a putut fi oprit altfel: MIN. 53: SĂVOIU finalizează cu un șut sub bară un un-doi cu Vlaicu, MIN. 72: STOICOV înscrie cu un șut puternic care în drum spre gol a "prins" transversala.

OCAZII MARI: min.7 - Băban reia, din 6 m, de puțin pe lângă poartă; min. 20 - șut puternic Stoicov boxat de Bordeianu; min 27 - incursiune Viorel Ion încheiată cu un șut de la 16 m, peste; min. 30 - corner Rotariu, Băban reia defectuos cu capul, din poziție bună; min. 33 - Gușatu execută o lovitură liberă dintr-o poziție identică cu cea din meciul cu Dinamo, mingea trecând razant cu bara transversală; min. 45 - Băban, singur singurel la 5-6 m, reia cu capul pe lângă țintă; min.52 - Tănase îl driblează și pe Almășan, Trandu degajând de la 1 m de linia porții; min. 60 - "cap" Gușatu reținut sub bară de Bordeianu; min. 65 - din careu Călin reia peste poartă; min. 58 - Tănase execută puternic o lovitură liberă de la 25 m, Almășan respinge: min 83 - pătrundere Viorel Ion, încheiată cu un șut reținut de Almășan.

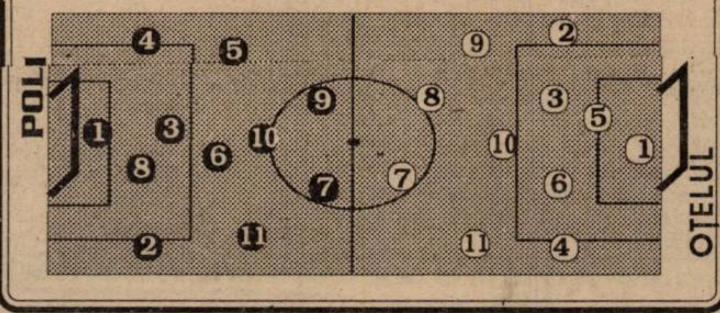

GLASUL CIȘMIGIULUI

● Evident, subiectul numărul unu al zilei îl constituie declarațiile "anticorupție" ale lui Cornel Dinu. Abia acum, după 28 de ani de fotbal în prima divizie - ca jucător, antrenor, conducător - "procurorul" a descoperit că există corupție în competiția internă. Până mai ieri toate erau curate, iar gruparea din Ștefan cel Mare era "fată mare". Că Dinu a făcut tot atâtea dezvăluiri câte a făcut generalul Iordănescu, e o altă poveste. Persoane calificate bănuiesc și motivul pentru care Dinamo vrea să se retragă din campionat. Unul simplu și corect. Alb-roșii vor să se pocăiască pentru aranjamentele din campionatul actual. Se zvonește - dăm un singur exemplu - că după meciul din tur cu Inter Sibiu, știți, acela în care Blid se arunca în partea stângă și Mateuț nu nimerea poarta în partea opusă, deci după acel meci, salonul cu program de striptease al Hotelului Ambasador a fost acaparat în exclusivitate de către combatanții celor două grupări, aflați la o binemeritată masă tovărășească.

● Se vorbește tot mai intens de o rocadă Băban - Drăguș, între "Poli" și Dinamo. Tot în "Ștefan cel Mare" sunt dați ca siguri din vară Regenkampf, Gâlmencea și Țermure, adică trei sferturi din actuala apărare a Oțelului Târgoviște. Nu se știe care va fi "moneda de schimb"! Un singur nume este sigur că va trece din "Ștefan cel Mare" în Chindie: Cheregi.

● Voci, mai mult sau mai puțin oficiale, susțin că supărarea celor de la Dinamo ar ține de faptul că, în proiectul de buget pe anul 1996, clubul Steaua are prevăzută o sumă de patru ori mai mare decât Dinamo, iar Rapid de două ori mai mare.

● Surse demne de încredere susțin că după ce "generalul" va trece în rezervă, după campania din Anglia, la cârma naționalei va fi uns Florin Halagian. Armeanul pune însă o condiție: nici un amestec al mai marilor federației în problemele de selecție și program.

● În afară de jupânul Sechelariu, alți doi foști (actuali) conducători de club vor ataca fotoliile de primar în această primăvară. Este vorba de Ion Nichita și Dan Cârlan. Cum amândoi se ocupă de destinele Politehnicii Iași și destinul lor pare deja decis...

● În ultima etapă disputată în campionat, patru rezultate erau "cunoscute" în avans. Este vorba de meciurile de la Bacău, Tg. Jiu, Sibiu și Iași. Numai la Iași nu s-a putut respecta "contractul", deoarece atunci când a fost "parafat", Stănescu nu era încă dat afară de la Politehnica.

CoCo Chanel

POLI - OȚELUL 3-1 (1-1)

Sâmbătă, Poli și-a desfășurat jocul obișnuit în fața unei echipe care acuza oboseala unei deplasări cu trenul și lipsa a patru oameni de bază: Ion Gigi, Cornea, State și Spirea. Poate acestea au fost și cauzele replicii extrem de modeste dată de gălățeni în prima jumătate de oră, perioadă în care trupa lui Simionaș a atins rareori nivelul diviziei prime ● Impulsionați de titirezul Viorel Ion, greu de supravegheat datorită vitezei sale de-a dreptul debordante, vizitatorii au echilibrat jocul în finalul primei părți și începutul celei de-a doua. Atunci, acțiunea lui Tănase îi putea aduce chiar în avantaj, Trandu salvând in extremis un balon pe care majoritatea celor prezenți îl vedea în poarta timișorenilor. ● Pe lângă periculozitatea pe care o afișa când avea mingea la picior - faza golului egalizator a fost una remarcabilă - Viorel Ion și-a mai trecut în palmares un mic record: patru din cele șase "galbene" primite de violeți s-au datorat încercării de anihilare a șeptarului gălățean ● Pe de altă parte, Petre Radu, trimis de FRF pentru a conduce meciul, a dat dovadă că mai are multe de învățat până se poate considera arbitru. Fără a influența scorul, el ne-a arătat o exigență exagerată (10 galbene în total), pe care am putea-o numi frică de a nu scăpa meciul din mână. Iar pe lângă faptul că a luat și destule decizii peste capul tușierilor, am sesizat la centralul meciului de sâmbătă că noțiunea de lege a avantajului îi este la fel de necunoscută precum federalilor sumele pe care le cer fluierașii peste baremul oficial ● Fără să strălucească, Poli și-a impus totuși legea, chiar dacă la pauză scorul era egal. De remarcat multitudinea de situații favorabile create, unele extrem de clare, ratate însă cu o ușurință de care ar fi bine ca echipa să se debaraseze ● Pe lângă momentele fierbinți descrise în caseta tehnică, am asistat și la faze care ne aminteau că etapa a 30-a este socotită, în general, una care dă semnalul apropiatei vacanțe. Așteptată cu atât mai mult cu cât programarea jocurilor din această primăvară a fost una cel puțin aberantă. Iar de când s-a hotărât că vor retrograda doar două echipe, caracterul amical al unor întâlniri din D.N. a devenit și mai pregnant ● Pe ansamblu, un rezultat normal, dar care nu ascunde "discreția" din evoluțiile unei bune părți a celor ... 27 de jucători prezenți în partida de sâmbătă.

MARIUS BREAZU

Guși-Gol le-a lăsat altora onoarea să-i învingă pe gălățeni

POLI PULS ◆ POLI PULS

La Piatra Neamț, prin aer

Pentru meciul de la Piatra Neamț, delegația Politehnicii a apelat la o cursă charter. Inițial, s-a pus problema unei deplasări cu trenul, cu înoptare la Tg. Mureș, atât la dus cât și la întors. Însă, în această situație, revenirea în Timișoara era mult prea apropiată de data meciului cu FC Brașov. Soluția "charter" o va costa pe Poli aproximativ 8 milioane de lei. Venind vorba de Piatra Neamț, Adi Săvoiu este suspendat pentru cumul de cartonașe galbene și nu va face deplasarea.

Contescu și Kovacs - la toamnă

Aflați în convalescență, Cristi Contescu și Sany Kovacs au privit meciul cu Oțelul de pe marginea terenului. Din păcate, având în vedere stadiul de recuperare la care au ajuns, dar și comasarea ultimelor 4 etape pe durata a două săptămâni, se pare că cei doi vor reintra în jocurile oficiale abia în campionatul... 1996-'97, care va începe în august.

Sorin Vlaicu - colecționar

Căpitanul violeților a devenit recidivist. Asta însă doar în ceea ce privește câștigarea locului întâi în topul celor mai buni jucători ai lunii, organizat de Gazeta sporturilor. După ce a fost liderul perioadei decembrie - februarie, luna martie l-a găsit în frunte tot pe decarul timișorean. Iar aprilie este ultima lună în care mai au loc meciuri în DN.

Revine Piticu'?

La Dinamo va urma o triere a jucătorilor din actualul lot, imediat după încheierea campionatului. Se pare că Titi Varga nu mai intră în "planul de dezvoltare" pentru următorul sezon, el urmând să se reîntoarcă la Timișoara. Prin această mutare, Dinamo încearcă să renunțe la ultima tranșă pe care o mai are de plătit lui Poli pentru transferul fundașului cu picioare de oțel.

la cald... la cald...

E. DEMBROVSCHI:

"Meci mai greu decât ne-am așteptat. Putea fi mai ușor, dacă ne desprindeam după 1-0. Egalarea ne-a timorat, însă după ce am preluat din nou conducerea, lucrurile au intrat în normal."

V. SIMIONAȘ:

"Ne-am prezentat cu jumătate de echipă, dar consider că am jucat bine. Momentul psihologic a fost în minutul 52, când Tănase a ratat la scorul de 1-1. Cred că altfel ar fi decurs jocul dacă am fi preluat noi conducerea."

Jucătorul meciului

VIOREL ION

"Un joc mai echilibrat în prima sa parte, după care s-a simțit lipsa celor patru titulari din echipa noastră, suspendați pentru cumul de cartonașe. Eu zic că dacă aveam lotul complet altul ar fi fost rezultatul. Timișoara are o echipă bună și își merită locul pe care-l ocupă în clasament."

DEZAMĂGIREA ALB-VIOLEȚILOR

După cele întâmplate sâmbătă, pe stadionul "Dan Păltinișanu", mai precis după manifestările tifosilor vizavi de idolii lor, până acum două săptămâni, am cerut și părerea jucătorilor lui Poli: O voce autorizată, cea a căpitanului echipei, **Sorin Vlaicu,** ne-a declarat: **"Dacă ești suporter trebuie să fii până la capăt. Nu pot să înțeleg atitudinea galeriei de sâmbătă. Astfel de manifestări nu-și au rostul. Pur și simplu, nu pot să-i înțeleg. Vă spun încă o dată, cu mâna pe inimă, meciul cu Dinamo s-a jucat corect. Dacă-i băteam eram acum pe locul 6. Dar, în fotbal, nu poți face întotdeauna ce vrei. Poate și asta-i frumusețea acestui joc. Poate că era mai bine ca la 2-1 pentru noi, în respectivul joc, să fim încurajați așa cum am fost cu Steaua. Oricum, Dinamo avea nevoie de 3 puncte și nicidecum de unul singur. Dar așa-i la noi. Când e să meargă treaba bine, trebuie să se întâmple ceva. Mă bucur că spectatorii de la tribuna oficială, după ce am preluat conducerea cu 2-1, au fost alături de noi. Puțini sunt cei care știu pe ce bani jucăm noi. Eu zic că la Timișoara, pentru condițiile care sunt, fără nici un ajutor de la vreun sponsor, locul ocupat de Poli nici nu este rău. Sunt mulți jucători în DN care joacă pe sume mult mai consistente deși poate sunt mai modești din punct de vedere valoric decât ce de la echipa noastră. La bunul mers al lucrurilor trebuie să contibuie toți factorii, începând de la presă și până la ultimul spectator. Cu manifestări de genul celor din partida cu Oțelul nu vom putea merge înainte."**

Această părere nu este una personală a lui Vlaicu, ci a întregii echipe.

DE 721 DE ZILE, OASPEȚII FĂRĂ VICTORIE LA GARA MARE

CFR TIMIȘOARA - UNIREA DEJ 2-1 (2-1)

Stadion CFR, timp frumos, teren bun, spectatori 800.
Arbitri: C. Zotta - A. Iordăchescu, N. Marodin (toți din București).
Observator: Mircea Neșu (Oradea).
Cartonașe galbene: Chira, Cremenițchi, R. Sandu, Gherman, Gligorovici, Grad.
Cartonaș roșu: Grad (min. 90).
CFR: Boldor 6,5 - R. Sandu 7,5 - Stoican 7, Himcinschi 6, Pavlov 6, Chira 6,5 (53, Panaitescu 6) - D. Ianu 5,5, Gligorovici 6, Florescu 6 - Simcelescu (cpt.) 6 (84, N. Petre), Foale 6,5.
Antrenor: D. Firițeanu. Pe bancă: Bota, Brehui, Militaru.
UNIREA: Ciucur 5,5 - Grad 6 - Prata 5,5 (68, Fl. Manea), Fărcaș 5,5, Gherman 6 - Cremenițchi 6, S. Pop 5,5 (59, Sălăjan 5,5), Tămaș 6, Ivan 6,5 - Șuvagău (cpt.) 6, S. Moșuț 5,5 (76, E. Moșuț).
Antrenor: N. Manea. Pe bancă: P. Rus, Dosan.
Au marcat: CHIRA (min. 3), cu un șut înșelător, din afara careului, lateral stânga, peste Ciucur, după o centrare lungă a lui Simcelescu; CREMENIȚCHI (min. 15), cu un șut imparabil de la 8-10 metri, după o greșeală în lanț a apărării gazdelor (în speță Himcinschi); FOALE (min. 16), reluare jos la colț, de la 16 metri, după o așezare a lui Simcelescu.

● După cum a început jocul se părea că feroviarii vor învinge fără probleme, mai ales că cele două goluri s-au marcat cu destulă ușurință. ● Sigur, a fost și reușita oaspeților, urmarea unei faze tratată neglijent de defensiva timișoreană. Gol care însă și-a pus amprenta asupra evoluției ulterioare a ceferiștilor. Antrenorul Firițeanu, alarmat de greșeala lui Himcinschi, l-a trecut pe Rocco Sandu libero, lăsând doi stoperi la marcaj, Himcinschi și Pavlov (la S. Moșuț, respectiv Șuvagău), retrăgându-l și pe Stoican pe post de fundaș dreapta. ● În aceste condiții a slăbit compartimentul median și, mai ales după accidentarea lui Chira, la construcție au mai rămas doar Gligorovici și Florescu, Ianu îndeplinind mai mult rolul binecunoscut, la închidere. ● Astfel, atacanții au primit puține mingi, Foale (de remarcat travaliul lui) fiind deseori obligat să vină mult în spate pentru a culege baloane. Acest fapt explică și puținele situații clare de gol avute de gazde, mai ales în repriza secundă. Și pentru că am pomenit de Foale, să spunem că vârful localnicilor a mai avut o bară, la o lovitură liberă (min. 7). ● Dejenii au fost periculoși în câteva rânduri, dar Boldor a fost la post. Elevii lui Nicolae Manea au dovedit încă o dată că reprezintă un adversar incomod, oaspeții fiind adevărați artiști în fragmentarea jocului. ● La desele întreruperi a contribuit și arbitrul Zotta, bucureșteanul fiind mai tot timpul cu fluierul în gură, cu și fără rost. ● CFR-ul a obținut a 12-a victorie pe teren propriu, din 13 partide, dar parcă se așteaptă mai mult de la această grupare, mai ales în deplasare, de unde nu s-au adus decât două puncte. Poate la Vâlcea...

SANDU USUSAN

Doar în aparență, Unirea a fost deasupra CFR-ului

Jucătorul meciului

ROCCO SANDU

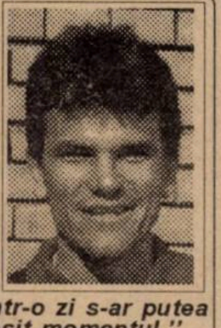

"Faptul că avem tot timpul meci acasă în aceeași zi cu Poli cred că reprezintă un handicap pentru noi, deoarece sunt delegați la meciurile noastre cei mai exigenți arbitri. Mă bucur însă că toate victoriile sunt obținute pe puterile noastre. Sper să spargem gheața și în deplasare. Parcă mă simt mult mai bine ca libero. Dealtfel, antrenorul Firițeanu m-a pus mai demult în gardă că într-o zi s-ar putea să evoluez pe acest post. Și iată că a sosit momentul."

la cald... la cald... la cald...

NICOLAE MANEA: ***"Nu sunt mulțumit de jocul echipei mele. Două șuturi pe poartă ale CFR-ului au însemnat și două goluri. N-am văzut o fază la echipa gazdă care să spun că ne-a făcut șah-mat. Sunt supărat pe Farcaș, pe care-l voi și penaliza dealtfel, el având sarcina de a nu-l lăsa pe Foale să marcheze. Culmea e că în ultimele deplasări am înscris mereu afară, dar am pierdut. O vină are și portarul Ciucur. Locul pe care-l ocupăm cred că reflectă valoarea lotului nostru. Sunt jucători modești, cu care nu se poate ataca un obiectiv mai îndrăzneț. Am explicat acest fapt și conducătorilor noștri."***

DIACONESCU RISCĂ SĂ PIARDĂ 10 BERI

După jocul CFR - Unirea Dej, la vestiare, fundașul *Emilian Diaconescu* (cel care a văzut deja 7 galbene în acest sezon) a pus pariu cu un suporter al alb-vișiniilor că în următoarele 3 partide, cu FC Vâlcea, Unirea Alba Iulia (ambele afară) și FC Maramureș (acasă), nu va primi nici un cartonaș galben. Obiectul pariului: 10 beri! Îi dorim succes lui "Tassotti", dar ne cam îndoim că va izbuti să câștige pariul.

NICOLAE DESPRE... NICOLAE

La sfârșitul partidei am cerut părerea antrenorului ***Nicolae Manea*** referitoare la părăsirea clubului de către fostul utist ***Nicolae Mitu***. Iată ce ne-a declarat tehnicianul vizitatorilor: ***"Nicolae Mitu este în continuare jucătorul nostru, el fiind legitimat la Unirea pe o perioadă de doi ani și jumătate. El a crezut însă că fotbalul se poate juca doar cu numele, dar consider că s-a înșelat. Este recalcitrant la efort, neangajându-se în joc așa cum se cuvine. L-am investit și cu funcția de căpitan de echipă tocmai pentru a încerca să-l mobilizez. Mitu n-a înțeles însă acest lucru. Dacă va reveni la sentimente mai bune va fi reprimit imediat. Nu l-a gonit nimeni. Oricum, o echipă nu stă într-un jucător, mai ales când acesta are impresia că se poate juca din lojă."***

DOAR CFR, STEAUA ȘI PETROLUL!

La 16 aprilie se împlinesc doi ani de când CFR-ul n-a mai pierdut vreun joc pe teren propriu, ultimul eșec datând de la 16 aprilie '94, 1-3 cu FC Maramureș Baia Mare. În acest inteval feroviarii au disputat 34 de partide pe stadionul de lângă Gara Mare, având următorul bilanț: 28 de victorii, 6 remize, golaveraj 76-23!! De remarcat faptul că în această perioadă încă două formații din primele două eșaloane se pot mândri cu o astfel de performanță, fiind neînvinse în fața propriilor suporteri: Steaua și Petrolul Ploiești.

TOP & ANTI TOP

ÎNTRE CEZAR...

1. LUCIAN DRONCA. Două goluri marcate cu capul în contul liberoului textiliștilor arădeni.

2. ROCCO SANDU. Un alt libero care sâmbătă a ridicat mult ștacheta valorică peste nivelul seriei A II.

3. CRISTIAN TOADER. Un redebut cu dreptul pentru tânărul goal-keeper al Gloriei, în meciul cu lidera Jiul.

...ȘI MĂGAR

814. CORVINUL HUNEDOARA. Huniazii au luat poziția de drepți pe plaiurile unde Miron Cozma va candida la Senat, deși, până acum, în retur, oaspeții au defilat la Oradea.

4500. REȘIȚENELE ÎN DEPLASARE. Șase înfrângeri și un rezultat de egalitate, 0-0 la FC Vâlcea, 0-18 golaveraj, iată palmaresul lui CSM & Gloria în deplasare în acest retur.

MULT ZGOMOT PENTRU NIMIC

UTA - BUCOVINA SUCEAVA 2-0 (1-0)

Stadion UTA, timp frumos, teren bun, spectatori 800.
Arbitri: C. Frățilă (Constanța) - A. Vidan (Curtea de Argeș), S. Dabii (Ploiești).
Observator: Petre Mehedințu (Timișoara).
Cartonașe galbene: Toduță, Buzea.
UTA: Sinescu 6 - Dronca 7,5 - Szell 6, Lucaci 6,5, Toduța 6 - Csipkar 6 (70 Cibi), Radu George (cpt) 6,5, Mănăilă 6,5 - D. Mitu 6 (77 Ciubănan), Volocaru 6, Ștefeligă 6 (83 Prințipiu).
Antrenor: Ion V. Ionescu. Pe bancă: Pap, Baciu.
BUCOVINA: Robu 5,5 - Ciobanu (cpt) 6 - Buzea 5 (46 Goian 6), Sandu 6, Ilucă 5 - Perja 5,5, Covătaru 6, Beldiman 5,5 (59 Crăciun 5), Murariu 6,5, Susanu 6,5 - Guriță.
Antrenor: Ioan Radu. Pe bancă: Munteanu, Stamate.
A marcat: DRONCA (20) - cu capul în urma unui corner executat de D. Mitu; DRONCA (47) - cu capul la o lovitură liberă executată de Mănăilă.

● Partida a fost privită cu mare circumspecție de arădeni, deoarece Bucovina venea la Arad după cinci (!) victorii consecutive ● Temerile gazdelor au fost amplificate și de faptul că sucevenii au descins în orașul de pe Mureș încă de joi de la prânz lăsând impresia unei echipe cu veleități ● Au fost suficiente zece minute de joc pentru a-mi da seama că echipa oaspete este una dintre cele mai modeste ale seriei. ● UTA și-a dominat adversarul în prima repriză de o manieră categorică, reușind un prim gol în acest răstimp ● Faptul că oaspeții au trimis primul șut la poarta lui Sinescu în min. 37 și acela din lovitură liberă, cred că este un argument la cele relatate mai sus ● Gazdele au excelat la jocul aerian, mai ales la faze fixe, când Lucaci, Radu George sau Dronca reprezentau un pericol pentru poarta lui Robu ● Repriza a doua a scăzut din intensitate, oaspeții echilibrând într-o bună măsură jocul ● Arădenii au ratat câteva ocazii mari de gol, printre care și o bară, dar nu e mai puțin adevărat că și Guriță a șutat în bara transversală, ratând poate singura ocazie de gol a oaspeților.

Astfel se încheie o partidă în care arădenii au risipit toate temerile legate de acest joc, ei gândindu-se la meciul din etapa viitoare, de la Petroșani, care poate constitui cel puțin un joc al orgoliilor. Un cuvânt de încurajare pentru debutantul Ciubăncan ● Arbitraj inegal al lui C. Frățilă, care printre altele a refuzat oaspeților un penalty la un fault al lui Dronca asupra lui Guriță.

OVIDIU PĂCURARIU

MOLDOVENII DUBIOȘI

Numerele de pe tricourile oaspeților erau ilizibile, ceea ce a îngreunat recunoașterea jucătorilor. Una din obligațiile arbitrilor este și aceea de-a controla echipamentul jucătorilor înaintea partidei. Dar pe cine mai interesează oare acest lucru?

JOC SUPER-MEDIATIZAT

Partida UTA - Bucovina Suceava a fost transmisă de 3 posturi de televiziune: TV Arad, Intersat Arad și TV Suceava!

Jucătorul meciului

LUCIAN DRONCA

"S-a făcut mare vâlvă pe seama acestei echipe, care cel puțin în prima repriză nu ne-a creat nici o problemă. Am valorificat jocul aerian, care a și dus la marcarea celor două goluri de care mă bucur că le-am reușit eu."

la cald... la cald...

IOAN RADU (Bucovina Suceava): ***"În prima repriză gazdele au dominat jocul și dintr-o fază fixă a venit golul. După pauză noi am echilibrat partida având o bară, refuzându-ni-se un penalty. De la noi a lipsit Ghinea, accidentat, stoper la marcaj, care ar fi dat un plus de siguranță defensivei."***

ION V. IONESCU (UTA): ***"Subliniez din nou absența celor cinci jucători vânduți în iarnă, mecanismul având din această cauză de suferit. Nu e ușor ca promovând jucători din eșaloane inferioare să dai satisfacție. De neînțeles că o parte din cei care comentează fotbalul ne denigrează în continuare, în condițiile în care meci de meci debutăm cu juniori. Am câștigat acest meci pe merit, chiar dacă am jucat bine doar parțial."***

IMAGE srl
GIROC ■ Calea Timișoarei Nr. 6 Centrul TOTALCO ■ Hala 5
Stație de desfacere produse petroliere, la cele mai avantajoase prețuri
VINDE la cele mai scăzute prețuri articole de pescuit produse de firmele SILSTAR și DAM
NOI SUNTEM PRIETENII PESCARULUI AMATOR!
Contactați-ne și nu veți regreta!

UN EGAL CÂT O VICTORIE

GLORIA REȘIȚA - JIUL PETROȘANI 1-1 (0-1)

Stadion Gloria, spectatori 1000, timp frumos, teren bun, puțin denivelat
Arbitri: Al. Crișan - I. Mureșan, C. Ștefan (toți Buc.)
Observator: Mircea Constantinescu (București)
Cartonașe galbene: Dincă, M. Cristescu, Baicea.
Cartonaș roșu: Fekete (min. 53)
Gloria: Fekete (cpt) 5 - I. Pătru 7 - Tuluc 6, Costescu 7, Veche 6 - Marcu 5,5, Beloia 5,5 (53 C. Toader 7,5), Dincă 6,5, Cepoi 6,5 (86 Șirian), Decuseară 6 (78 Laczko) - Ciornei 5,5.
Antrenor: C. Oțil. Pe bancă: P. Dumitru, R. David
Jiul: L. Toader 5,5 - Baicea 7 - Sedecaru (cpt) 5,5, Călugărița 5, Mititel 5,5 - Ceacusta 5, Cioabă 6, Matincă 6, M. Cristescu 6 - Neiconi 6,5, D. Movilă 6 (46 Știrbulescu 6,5).
Antrenor: I. Dumitru. Pe bancă: Ghițan, P. Tudor, Țâră, Văsâi
Au marcat: CIOABĂ (min. 24), cu latul din unghi, după o acțiune Sedecaru - Matincă și o uluială a defensivei reșițene; COSTESCU (min 61) ca la antrenament, cu latul, din 3m, după cornerul executat de Cepoi.

Gloria a fost sâmbătă incontestabil egala merituoasă a cvasipromovatei Jiul Petroșani, demonstrând o capacitate de mobilizare extraordinară, în condițiile unor premize total nefavorabile, și ieșind învingătoarea morală a unui meci de un dramatism rar întâlnit în ultima vreme la Reșița. ● Lidera, superioară cu 24 puncte reșițenilor, pornea favorită în această dispută inegală, fiind venită cu Miron Cozma și Constantin Bigan, doi grei conducători bihoreni, care le-au promis jucătorilor lor o superprimă de 1000 mărci la victorie, plus vreo 300 de susținători din Valea Jiului. Și, într-adevăr "minerii" au deschis scorul la prima lor acțiune fluentă, Tuluc, Costescu, Pătru și Fekete fiind eroii "bâlbei" colective din defensiva Gloriei. În rest însă, Cristescu a salvat de pe linia porții, la "capul" lui Decuseară din minutul 16, iar șuturile lui Costescu și Cepoi, reținute cu greu de Toader, au arătat că Gloria nu-și acceptă statutul de victimă sigură. Mai mult, în minutul 33, Baicea a deviat în bara propriei sale porți șutul lui Beloia, pe care scria gol. ● După pauză, în minutul 53, căpitanul Gloriei, goal-keeperul Fekete, a văzut cartonașul roșu, deviind balonul cu mâna, la câtiva centimetri în afara careului de 16 metri, la pătrunderea petroșeneanului Neiconi. Meciul era astfel jucat? Nicidecum. Cu eterna rezervă Cătălin Toader excelent între buturi, și chiar și în preajma mijlocului terenului, în câteva situații limită, Gloria a obținut egalarea, încercând în final chiar întoarcerea rezultatului. Dealtfel un mucalit din tribună, petroșenean de origine, aprecia după meci că dacă eliminarea lui Fekete ar fi survenit mai devreme Gloria ar fi câștigat meciul! ● Carol Oțil le-a insuflat elevilor săi o mentalitate de învingător și doar șutul trecut la doar o palmă peste transversală, expediat de noul introdus Laczko, i-a privat pe reșițeni de toate cele 3 puncte. ● În Govândari lucrurile au luat o turnură bună odată cu dificilul minut 53 al meciului de sâmbătă, fiind de așteptat ascensiunea în final de sezon...

PETRU FUCHS

MINERUL MOTRU - CSM REȘIȚA 2-0 (1-0)

miniCRONICI SUBIECTIVE

MIRCEA CHIVU (antrenor CSMR): ***"Meciul a avut loc pe un teren impracticabil, fără iarbă, numai pământ și apă. Normal ar fi fost ca partida să nici nu aibă loc. În aceste condiții a câștigat cine a dat mai tare în minge, pentru că nu se puteau lega două - trei pase. Am primit ambele goluri pe niște neconcordanțe ale apărătorilor noștri. Primul la o neînțelegere Bătrânu - Poienaru, ceea ce i-a dat prilejul lui Dumitru să marcheze (minutul 21). Până atunci însă noi am avut două bune ocazii, ratate de Marinescu și Doană. La golul al doilea (Luță, min. 66), Bătrânu s-a complicat cu o minge în loc să degajeze. După al doilea gol, Ciucur a fost de două ori singur cu portarul, iar spre final nu ni s-a acordat un penalty. Deși am dominat finalul meciului, am pierdut pe greșelile noastre. Am aliniat formația: Boșca 5,5 (70, Ianu) - Cojocaru 7 (cel mai bun de pe teren), Bătrânu 6, Poienaru 5,5, Căprariu 5,5 - Balea 6,5, Doană 5 (60, Moise 5), Panescu 5,5, Marinescu 6,5 - Pușcaș 5,5 (65, Bercseny), Ciucur 6."***

CELELALTE REZULTATE

FC BIHOR - CORVINUL 1-0: *Borza (29). Perșa (Corvinul)* - eliminat, în min. 74;
GAZ METAN - FORESTA 2-0: *Marcadonatu (16, 44)*, primul succes acasă în retur;
FC MARAMUREȘ - ASA TG. MUREȘ 0-1: *Enyedi (51).* Oană, de la gazde, a ratat un penalty în min. 32, șutând în bară;
OLIMPIA SATU MARE - MINAUR 2-0: V. Pop (45), Ciocan (54);
UNIREA A.I. - FC VÂLCEA 5-0: *Munteanu (11, 75 - penalty), Pustai (35, 52), Savu (80 - autogol).*

REZULTATE A1

F.C. Caracal - Poiana Câmpina 1-2; Rocar București - Onești 3-2; Cetatea Tg. Neamț - Electroputere 2-1; Metrom Brașov - Portul Constanța 5-1; Oțelul Târgoviște - Gloria Buzău 3-0; Dunărea Călărași - ARO Câmpulung 4-1; Dacia Brăila - Constant Galați 2-0; Metalul Plopeni - Steaua Mizil 2-0; Dacia Pitești - Tractorul Brașov 1-2.

În clasament: **1. Oțelul Târgoviște 51p (59-18); 2. Dacia Brăila 47p** (40-16); **3. Metrom Brașov 41p** (33-21)... **16. Poiana Câmpina 28p** (23-32); **17. FC Caracal 25p** (27-33); **18. Portul Constanța 22p** (29-51)

ETAPA VIITOARE

Et. 25 - Sâmbătă, 13 aprilie:

Min. Zlatna - Alba Iulia; FC Vâlcea - CFR Timișoara; CSM Reșița - FC Bihor; Unirea Dej - FC Maram.; Bucovina - Gaz Metan; ASA Tg.M. - Gloria; Fălticeni - Motru; Corvinul - Satu Mare; Jiul Petroșani - UTA.

CLASAMENT A II

TOTAL								ACASĂ					AFARĂ					ADE-VĂR
1	JIUL PETR.	24	16	3	5	41-13	51	12	12	0	0	30-2	12	4	3	5	11-11	+15
2	UTA	24	12	5	7	45-24	41	12	10	2	0	32-5	12	2	3	7	13-19	+5
3	ASA TG.M.	24	13	2	9	38-27	41	12	10	1	1	26-4	12	3	1	8	12-23	+5
4	FĂLTICENI	24	13	2	9	30-20	41	12	11	1	0	25-4	12	2	1	9	5-16	+5
5	CSM REȘ.	24	11	3	10	32-28	36	11	10	1	0	28-8	13	1	2	10	4-20	+3
6	CFR TMȘ.*	24	12	3	9	32-30	36	13	12	1	0	25-5	11	0	2	9	7-25	-3
7	UNIREA DEJ	24	11	2	11	42-34	35	12	10	2	0	30-6	12	1	0	11	12-28	-1
8	SATU MARE	24	11	2	11	36-34	35	12	10	0	2	25-7	12	1	2	9	11-27	-1
9	BUCOVINA	24	11	2	11	36-40	35	12	9	1	2	28-14	12	2	1	9	8-26	-1
10	GAZ METAN	24	9	7	8	30-24	34	12	7	5	0	19-3	12	2	2	8	11-21	-2
11	ALBA IULIA	24	10	2	12	36-36	32	12	9	1	2	30-12	12	1	1	10	6-24	-4
12	MOTRU	24	9	5	10	26-28	32	12	9	2	1	22-6	12	0	3	9	4-22	-4
13	FC MARAM.	24	10	2	12	30-43	32	13	9	1	3	23-10	11	1	1	9	7-33	-7
14	MIN. ZLATNA	24	9	4	11	36-26	31	11	9	2	0	32-3	13	0	2	11	4-23	-2
15	CORVINUL	24	8	7	9	31-30	31	11	6	3	2	19-9	13	2	4	7	12-21	-2
16	GLORIA	24	8	3	13	19-45	27	13	7	3	3	16-10	11	1	0	10	3-35	-12
17	FC BIHOR	24	8	2	14	25-50	26	12	8	1	3	24-12	12	0	1	11	1-38	-10
18	FC VÂLCEA	24	5	4	15	20-53	19	12	5	3	4	17-14	12	0	1	11	3-39	-17

*) echipă penalizată cu 3 puncte

la cald... la cald... la cald...

ION DUMITRU: ***"A fost un meci de luptă în care eu zic că am pierdut două puncte, în loc să zic că am câștigat 1 punct! Meciul s-a disputat pe muchie de cuțit, puteau să câștige ambele echipe. Mă mâhnește evoluția unor jucători ai echipei mele, Ceacusta, Sedecaru, chiar și Matincă în final. Mă așteptam la mai mult de la ei, mai ales când gazdele au rămas în 10 oameni. Dar ăsta-i fotbalul, principalul este că n-am pierdut, e un lucru bun și deci ne continuăm ascensiunea."***

CAROL OȚIL: ***"Ne-am așteptat din start la un joc greu, dar cred că maniera de arbitraj și <<presiunile>> ce se fac asupra Gloriei, un club de tradiție, au dus să fim vitregiți atât în jocurile de acasă cât și la cele din deplasare. Am impresia că se organizează un fel de <<cooperativă>> pentru ca Gloria să retrogradeze și alte echipe să profite. După ce echipa a avut 2-3 ani mai buni, în care s-a aflat mai mereu sus în clasament, normal, a apărut reculul și nu pot decât să mă bucur că azi, în inferioritate numerică, s-a arătat de ce este în stare Gloria când vrea să-și descopere resursele de care dispune, nepuse în valoare până acum."***

MIRON COSMA: ***"Fotbaliștii de la Reșița au jucat extraordinar și dacă e să felicit pe cineva în nici un caz nu va fi vreunul dintre jucătorii mei. Pentru Gloria însă este valabilă zicala: <<nu se îngrașă porcul în ajun>>. Vă asigur că la noi, la Jiul, nu se pot face aranjamente. Dacă jucătorul meu nu scoate un rezultat favorabil, nu primește bani. Azi le dau câte 500 de mărci, așa cum la Timișoara, după înfrângere, le-am luat câte 500 de mărci. Eu vreau să joc fotbal și aici și-n divizia națională. Și dacă se vor face aranjamente, sau chestii din acestea, să le simt eu că sunt lucruri făcute, o să le spun că ăsta mi-e stilul, să nu le accept. Eu sunt omul care nu mi-e frică de nimeni, în afară de Dumnezeu! Voi analiza cum a luat gol Jiul când era în superioritate numerică! Pentru Gloria, poate a fost mai bine că a avut un jucător în minus, fiindcă s-a ambiționat mai mult."***

Jucătorul meciului CĂTĂLIN TOADER

De la începutul campionatului m-am pregătit asiduu. Am jucat și-n meciul tur, de la Petroșani, așa că mi-am cunoscut adversarii. Mă bucur enorm că n-am luat gol, am fost și sprijinit de coechipieri."

CU CINE A LUPTAT DE FAPT MICA GLORIA

Boss-ul Miron Cosma și-a așteptat la poarta terenului din Govândari "ortacii", cei 335 suporteri care au făcut deplasarea cu 10 autobuze, din Valea Jiului, scandând împreună cu aceștia lozinci antiprezidențiale, antidinamoviste, antisteliste, dar prorapidiste. Un delegat dotat cu un diplomat doldora de bani a achitat clubului Gloria contravaloarea biletelor vândute ortacilor... La vestiare, accesul reprezentanților mass-media a fost barat timp de vreo 25 de minute înaintea meciului de un bodyguard, care i-a permis astfel lui Cosma să-și încurajeze în liniște băieții... Pe banca de rezerve a Jiului, alături de Cosma și de nelipsitul său bodyguard, au mai luat loc 4 civili, deși ROAF-ul admite doar prezența delegatului echipei. În total erau chiar 11 persoane, printre care și fostul jucător al CSMR-ului Mache Vizitiu, al 3-lea antrenor al Jiului... Organizatorul de competiții Ștefan Ciurea, ajutat de jandarmi, i-a cumințit pe cei 5 asaltatori petroșeneni ai tușierului Mureșan.

GALERIA JUVENILĂ, O INIȚIATIVĂ LĂUDABILĂ

Și Gloria a avut propria sa galerie la acest meci, alcătuită din juniorii și copiii centrului antrenat de Gelu Bachiș. Încurajările lor, foarte frumoase, au fost însă "absorbite" aproape în totalitate de acoperișul tribunei oficiale, unde au fost grupați viitorii jucători ai echipei mari. Precedentul ar putea fi continuat și la următoarele meciuri din Govândari, mai ales că vor veni oaspeți de vază, de pe primele locuri ale seriei.

ECHIPA FOTBAL vest

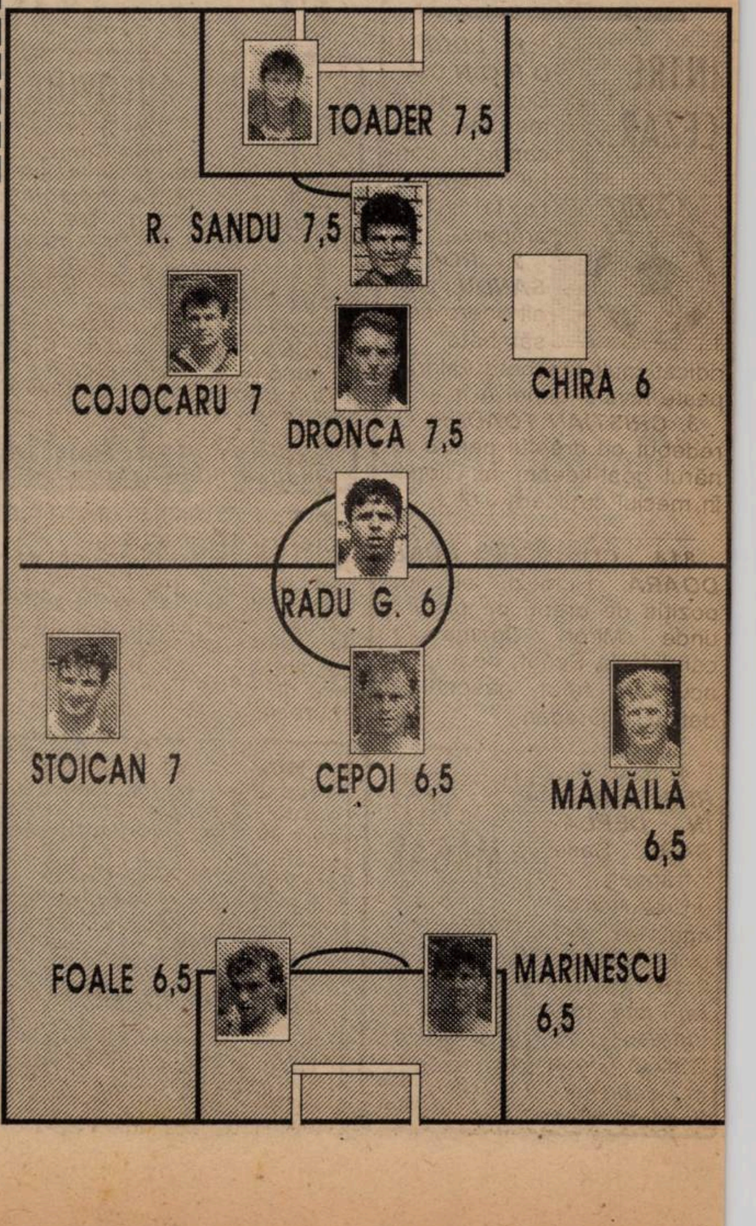

Victoria orgoliului

ASTRAL DETA - CFR CLUJ 1-0 (1-0)

Stadion "Astral", teren bun, timp frumos, spectatori 3.000.
Arbitri: L. Neagoe (Craiova) - N. Răceală, V. Văleanu (ambii din Roșiori).
Observator: M. Neșu (Oradea).
Cartonașe galbene: Cuvejdean, Petrov, Oncica, Năstruț.
ASTRAL: GUȚĂ - SOLOMON - PETROV, MADA, Cristea - Ster (80, Tuică), MITA, DEAK (69, Vasko), Brîndescu - Cuvejdean (65, Moldovan), Bochiș.
Antrenor: G. Chimiuc. Pe bancă: Kanyo, Farcaș.
CFR: Păglișan - GAVRUS - Baci, VELTAN, Simon - Năstruț (81, Marian), Oncica, Trușcă, Benke (53, Haitonic) - COROIAN, Iepure (cpt.).
Antrenor: I. Ciocan. Pe bancă: Cîrlan, Man, Cazan.
A marcat: DEAK (min. 22), care a șutat puternic din interiorul careului, după o recuperare și o pasă a lui Șter.
Jucătorul meciului: MITA.

● Titlul articolului se referă la faptul că înaintea partidei 95% din "cunoscătorii" de fotbal avansau ideea unui blat, adică o victorie a oaspeților la Deta. ● Rezultatul final a demonstrat stupiditatea acestor supoziții, spre norocul gazdelor, care în cazul unui egal sau a unei înfrângeri din pur ghinion, ar fi avut aceeași soartă ca a celor de la Poli, rapid puși la zid de pasionați, iubitori dar, din păcate, necunoscători ai acestui fenomen social numit FOTBAL. ● Trecând peste această introducere, să spunem că, datorită mizei, meciul de la Deta nu a fost unul spectaculos, dar a fost deosebit din punctul de vedere al ambiției și a risipei de efort a ambelor echipe. ● Prima repriză a fost dominată categoric de gazde, care pe lângă golul reușit au mai amenințat poarta lui Păglișan prin Mita, Bochiș și Cuvejdean. ● După pauză, clujenii au ieșit mai mult în atac, dar nu au periclitat cu adevărat niciodată poarta lui Guță. ● De altfel acest lucru trebuie remarcat: deși CFR-ul s-a dovedit o echipă matură, care posedă știința jocului, cu o apărare exactă, neprecipitată (cu excepția fazei din care detenii au înscris), cu ieșiri rapide pe contraatacuri ce păreau a deveni periculoase, nu au avut nici o ocazie clară de gol în 90 de minute de joc. ● "Vinovați" de acest lucru au fost jucătorii gazdă, care nu au cedat mijlocul terenului, aspect hotărâtor în economia partidei.

GHIȚĂ CHIMIUC: ***"În primul rând am demonstrat că suspiciunile referitoare la acest meci nu au fost adevărate, noi jucând cinstit cu toate echipele. Am câștigat această partidă datorită angajamentului total al întregii echipe, și îi felicit pe băieți."***

I. CIOCAN: ***"A fost un meci de luptă, noi luând gol pe o greșeală individuală. Dacă celelalte rezultate nu sunt normale, noi am pierdut promovarea. La anul probabil ne vom bate numai cu Deta pentru titlu și vom ști și noi cum să-i luăm."***

CIPRIAN URICAN

Ploaie de goluri la Anina

MINERUL ANINA - MOTORUL ARAD 5-2 (3-1)

Stadion Minerul, teren bun, timp frumos, spectatori 200.
Arbitri: I. Costache - M. Cincă, Al. Dumitru (toți din Balș)
Observator: Gr. Macavei (Deva)
Cartonașe galbene: -
MINERUL: Ivan (60, Avram) - Lazăr - Vior (46, Ciurea), BÜLLE I. (58, Ghideu), Zsizsik - E. MARIAN, VUIA, Colța, Arnăut - STĂNESCU, BALACI.
Antrenor: Gh. Borugă. Pe bancă: Băcilă, Iorga.
MOTORUL: Țapos - ADOLF - Moghioroș, Neaga, Condrea - Csenteri, VLĂTĂNESCU, BĂRBOSU, Bulzan - ZIZĂ, Mada.
Antrenor: L. Ghiță. Pe bancă: Rusu, Dolha, Arhilie, Hidiș.
Au marcat: BÜLLE I (min 4), din penalty, acordat în urma faultului lui Neaga asupra sa; STĂNESCU (min 11), cu capul, din centrarea lui Colța; VLĂTĂNESCU (min 19) din penalty, Vior faultându-l pe Bulzan în careu; BALACI (min. 38), în urma unei pase de la Stănescu; BALACI (min 55) după un un-doi cu Stănescu, șut la vinclu; BALACI (min. 75), șut din careu sub bară; BULZAN (min 81) cu boltă peste portar.
Jucătorul meciului: BALACI.

Meci antrenant cu faze la ambele porți ● Gazdele au mai avut trei bare (Arnăut, Colta, Vuia) ● S-au acordat patru penalty-uri, fiecare echipă ratând câte unul (Bülle, respectiv Vlătănescu) ● Joc mai echilibrat în repriza secundă ●

G. BORUGĂ: ***"Sunt bucuros că am câștigat jucând bine. Lupta pentru primul loc s-a relansat."***

L. GHIȚĂ: ***"A câștigat echipa cea mai bună. S-a și ratat mult, dar așa e în fotbal."***

FLORIN NEMEȘ

Popa limitează scorul

U.M.T. - MINERUL ȘTEI 2-1 (1-0)

Stadion "UMT", teren bun, timp călduros, spectatori 800.
Arbitri: P. Bran - Gh. Vârtopeanu, V. Constantin (toți din Rm. Vâlcea)
Observator: C. Corocan (Reșița)
Cartonașe galbene: Blajovici, Ulica
U.M.T.: Urai (cpt) - ANDREAS - RADU, UTFINEANȚ, Miclea - Briciu, Miculescu, SIMEDRU - Paleacu, Ploscariu (83, Stoica), Brucă.
Antrenor: O. Popescu. Pe bancă: Popovici, Pavlovici, Berceanu, Popa
MINERUL: I. POPA - Darmoc - Ulica (88, Popa V.), MÎNZ, Blajovici - Antal (75, Jurcă), Bogoșel, Luca (25, Hațap), BALAJ (cpt) - Pop, Galea
Antrenor: Voica Popa. Pe bancă: Crișan, Roșca.
Au marcat: SIMEDRU (min 29), din penalty, la un henț comis de Darmoc; MICULESCU (min 64), care a împins în plasă balonul scăpat în fața de Popa la centrarea lui Brucă; BALAJ (min 83), care liftează mingea bâlbâită de apărerea gazdelor.
Jucătorul meciului: POPA I.

Avându-i pe Dima accidentat și Sasu suspendat, antrenorul O. Popescu a fost nevoit să-i introducă din start pe tinerii Paleacu și Ploscariu. Noroc cu revenirea lui Simedru la forma care l-a consacrat, el dirijându-i bine (alături de "vulpoiul" Andreaș) pe tinerii lui coechipieri ● Scorul putea fi mai mare dacă Popa, în minutele 8, 44, 46, 68, 70, 72, 78 și 86 nu ar fi intervenit salutar. Ocazia din minutul 72 a fost cea mai controversată, când șutul lui Radu a lovit transversala și a căzut pe sau după linia porții, tușierul Constantin, departe de fază, nesemnalizând nimic. ● În ziua jocului Dima a împlinit 20 de ani, eveniment anunțat și la stația stadionului, un gest frumos, care i-a mobilizat pe jucătorii UMT-ului.

O. POPESCU: ***"Oaspeții au o echipă artăgoasă, robustă, cu rezultate bune în ultima vreme. Faptul că nu avem întreg lotul disponibil ne creează emoții înainte de meciuri, dar reușim să trecem peste ele, dovadă și victoria de astăzi."***

VOICA POPA: ***"Consider că nu a fost 11m, în rest felicit gazdele care au jucat curat, frumos, meritau victoria. Am avut noroc și cu portarul nostru care a prins o zi foarte bună."***

ȘTEFAN MARTON

Barele, adversarele arădenilor

FC TELECOM ARAD - STICLA TURDA 3-1 (2-0)

Stadion Telecom, teren acceptabil, timp frumos, spectatori 200.
Arbitri: B. Preotescu - I. Stăncuță, I. Tuțunel (toți din Craiova).
Observator: Octavian Ștreng (Oradea).
Cartonașe galbene: -
FC TELECOM: Sim - JUNCU - Gh. Teacă, Pârvu (cpt.), UJVARI - Boloș, Negrilă, Barna (70, Bugariu), CÂMPIAN - MARIȘ, Nini.
Antrenor: Ionuț Popa. Pe bancă: Fl. Moț, Plisca.
STICLA: Kömives (60, Munteanu) - Ludușan (cpt.) - Făgădar, Moga, Diniș (78, Bean) - V. Rus, HUNYADI, VITAN, Fărcaș, Rațiu - N. RUS.
Antrenor: I. Ludușan. Pe bancă: Pașca, Cucerczan.
Au marcat: MARIȘ (30) - care șutează din apropiere, profitând de un moment de ezitare al defensivei turdene; MARIȘ (45) - reluând în poartă o minge care a circulat pe traseul Ujvari - Barna; MARIȘ (49) - cu capul la o centrare a lui Boloș. N. RUS (51) - care reia din volé sub transversală o minge centrată de Făgădar.
Jucătorul meciului: MARIȘ.

● O partidă agreabilă, disputată pe un timp splendid, într-o atmosferă sărbătorească. ● Călin Mariș a reușit un hat-trick în fața unui adversar care, în multe momente, a jucat de la egal cu arădenii. ● Aceștia au dominat mai mult, ce-i drept, creându-și multe ocazii de gol, având la activ și două bare prin Câmpian și Ujvari. ● Din păcate portarul Kömives s-a autoaccidentat, spărgându-și arcada la o intervenție riscantă, dând cu capul în bară. ● Oaspeții nu au cedat, au jucat deschis, fără faulturi. De altfel nu s-a acordat nici un cartonaș galben pe tot parcursul partidei. ● Gazdele, lipsite de Plisca și Madoș, dar cu Negrilă în teren, au dovedit că dețin un lot echilibrat, care poate înfrunta orice adversar.

IONUȚ POPA: ***"Joc la discreția noastră, din noianul de ocazii fructificând doar trei. Mai nou barele se opun înscrierii de goluri. Așa a fost la Stei, așa a fost și astăzi."***

ISPAS LUDUȘAN: ***"Un asemenea arbitraj corect nu am prins niciodată. Gazdele s-au dovedit o echipă disciplinată și niște adversari corecți. Noi suntem o echipă modestă, care ne fofilăm în campionat. Am fost numit antrenor săptămâna trecută, după acel 0-8 de la Deta, când adversarii ne-au tocat cu îngăduința arbitrilor..."***

OVIDIU PĂCURARIU

CELELALTE REZULTATE

CUGIR - VULTURII 5-0: Negrilă (22 - autogol), Călin (38 - autogol), Șuvaină (45), Bucătăroiu (55), Dobrin (88).

PHOENIX BAIA MARE - BOCȘA 3-0: *neprezentare.*

ARM. ZALĂU - CAVNIC 1-0: Rus (90).

PECICA - LAM. ZALĂU 3-1: Pupăză (14), Riviș (23, 61) - Turcu (58).

BAIA BORȘA - C. TURZII 1-0: Budea (1).

Olimpia Salonta a stat.

CLASAMENT B4

1. CFR CLUJ	26	18	3	5	69-15	57	+18
2. ANINA	26	17	5	4	66-26	56	+17
3. CÂMP. TURZII	25	17	4	4	53-25	55	+19
4. UMT	25	15	6	4	54-16	51	+12
5. DETA	25	14	6	5	57-18	48	+12
6. FC ARAD	25	14	4	7	55-24	46	+7
7. ARM. ZALĂU	26	13	3	10	39-32	42	+3
8. PHOENIX	26	13	2	11	71-31	41	-1
9. PECICA	25	13	2	10	52-54	41	+2
10. BAIA BORȘA	25	12	3	10	35-38	39	0
11. CUGIR	26	11	4	11	32-44	37	-5
12. ȘTEI	26	11	3	12	47-40	36	-3
13. MOTORUL	26	11	2	13	36-48	35	-4
14. TURDA	25	8	6	11	35-44	30	-6
15. BOCȘA	26	6	4	16	30-45	22	-14
16. LAM. ZALĂU	26	7	1	18	24-71	22	-14
17. CAVNIC	25	5	4	16	13-47	19	-17
18. SALONTA	24	3	4	17	17-79	13	-26
19. LUGOJ	26	1	0	25	15-105	3	-33

ETAPA VIITOARE

Et. 28 - Sâmbătă, 13 aprilie

Bocsa - Anina; Deta - Baia Borsa; Lugoj - CFR Cluj; Motorul - Cugir; Câmpia Turzii - FC Arad; Minerul Stei - Pecica; Cavnic - Phoenix; Lam. Zalău - Salonta; Turda - UMT. Arm. Zalău stă.

TOP & ANTI TOP

ÎNTRE
CEZAR...

1. ASTRAL DETA. Gruparea lui Ghiță Chimiuc și-a jucat corect șansele, dovedindu-și ascensiunea valorică prin cele 4 puncte smulse pretendentelor la promovare: Industria Sârmei și CFR Cluj. Victoria în dauna liderei este una de moral pentru viitorul sezon.

2. MINERUL BAIA BORSA. Victorie în dauna celor din Câmpia Turzii! Iată că se mai joacă și "curat"...

3. CĂLIN MARIS. Atacantul lui FC Arad Telecom a reușit un hat-trick, semnându-i viza de Italia antrenorului său Ionuț Popa...

4. GIGI BORUGĂ. Arădeanul și-a cârmuit noua sa echipă, Minerul Anina, cu mult succes, tocmai în fața Motorului, fostul său team. Și cu acest 5-2 cărășenii au urcat pe locul 2.

1882. METALUL BOCSA. Istoria va consemna Phoenix Baia Mare - Metalul 3-0, prin neprezentare. Dar de ce această jenantă situație pentru o fostă, cândva, divizionară A?

S.C. SILVIKRIN S.R.L.
Complex TOTALCO, hala 4
COMERCIALIZEAZĂ:
mobilier terasă și interior, mobilier baie, articole de menaj
IMPORT GRECIA
într-o gamă variată de culori

MAGNET
Societate Comercială Româno-Germană cu răspundere Limitată
1900 Timișoara, Str. Paris nr. 2A; tel./fax: 056/190.656, 056/190.128
Distribuitor autorizat al firmelor
GRUNDIG, PHILIPS, TEFAL, WHIRLPOOL, MOULINEX, GOLDSTAR, NORMENDE
vă oferă prin magazinul MAGNET specializat în produse audio-video
Str. Alba Iulia nr.5
telefon 191.006
Program: luni-vineri 9 - 19^30 sâmbătă 10 - 16
■ televizoare color cu sau fără teletext cu diagonală de 37, 51, 54, 63, 70, 72 cm GRUNDIG, SIEMENS, PHILIPS, SCHNEIDER, THOMSON, DAEWOO, SAMSUNG, TELEFUNKEN, GOLDSTAR, NORMENDE; ■ video recorder și player; ■ combine muzicale, sisteme Hi-Fi; ■ radiocasetofoane simple și duble cu CD; ■ CD playere portabile; ■ radiocasetofoane auto; ■ boxe; ■ casete video și audio, casete înregistrate; ■ CD-uri; ■ căști; ■ produse foto, aparate KODAK, POLAROID.
NOU!
TOATE PRODUSELE CU VALOARE TOTALĂ DE PESTE 1.000.000 LEI, RESPECTIV PRTODUSELE CUMPĂRATE CU VALOARE TOTALĂ PESTE 1.000.000 LEI SE VÂND ÎN 12 RATE CU UN AVANS DE 30|.
Service asigurat de firmă, atât garanția cât și postgaranție!

FLASH

NICOLAE MITU

"Nu mă mai întorc la Dej"

Rep.: ***Miți, vrând-nevrând ai ajuns din nou în centrul atenției! Ce te-a determinat să părăsești clubul UTA în favoarea clubului Unirea Dej?***

N.M.: Lipsa de bani. În acea perioadă la UTA nu erau bani și nici siguranță, iar eu mă aflam într-un deficit financiar.

Rep.: ***De două săptămâni te afli la Arad. Să cred că ai părăsit Dejul?***

N.M.: Într-adevăr, am revenit la Arad și nu mă mai întorc la Dej.

Rep.: ***De ce?***

N.M.: Totul a plecat de la o problemă banală. Am revenit de la Tg. Mureș, și noi, cei care nu suntem din Dej, avem bonuri pentru masă. Sâmbătă seara am avut o discuție cu o persoană care se pretinde cu funcție de conducere la combinat. După două zile am fost chemat la conducerea combinatului, erau de față și conducerea clubului și antrenorii. Directorul adjunct I. Benea mi-a adresat cuvinte total nepotrivite și mi s-a reproșat că am jucat slab în partida cu Jiul Petroșani. Faptul că am fost jignit a pus capac la toate. M-am ridicat și am plecat. Subliniez că domnul director general de la combinat este un om tare cumsecade, cu care nu am avut nici un diferend. De asemenea antrenorul N. Manea nu mi-a reproșat nimic.

Rep.: ***După plecarea ta, ai fost căutat de cei de la Unirea Dej?***

N.M.: Au trecut zece zile și nu au dat nici un semn de viață.

Rep.: ***Până când ai contract cu Dejul?***

N.M.: Am semnat un contract pe doi ani și jumătate, deci până în anul 1998, în vară.

Rep.: ***Acum ce faci?***

N.M.: Domnul profesor Ion V. Ionescu mi-a permis să fac antrenamentele cu echipa UTA.

Rep.: ***Apropos de UTA. Ai dori să revii la echipă?***

N.M.: Doresc neapărat să joc și poate că se va interesa cineva de mine. Până acum nu m-a abordat nimeni din conducerea clubului UTA, dar nici eu nu am apelat la conducere.

Rep.: ***Ai douăzeci și șapte de ani.Ești la o vârstă când un jucător ajunge la maturitatea fotbalistică. Nu crezi că meritai mai mult decât o modestă echipă de liga a doua, mă refer aici la Unirea Dej?***

N.M.: Au fost mai multe variante, chiar echipe din divizia națională au fost interesate de mine, dar până la urmă am ales Dejul.

Rep.: ***Ce gânduri de viitor ai?***

N.M.: Aștept să se încheie campionatul acesta și la vară poate se va găsi o echipă care să mă răscumpere.

A consemnat

OVIDIU PĂCURARIU

CAFENEAUA FOTBALULUI

Astăzi, de la ora 19.00, în găzduirea ospitalieră de la COȘ, o nouă ediție a cafenelei.

Naș **RADU NICOSEVICI.**

Invitați surpriză.

La Mulți Ani, Ovidiu!

Miercuri, marele nostru prieten și coleg Ovidiu Păcurariu va împlini 45 de primăveri. La mai multe, cu sănătate, din partea "băieților".

FIRMA T-SHIRT COMPANY
OFERĂ
Servicii de imprimerie textilă,
cu modelele firmei sau ale clientului
Garantăm calitate, rezistență la spălare și la lumină
Comenzile se preiau la sediul firmei MAGNET str. Paris nr. 2A, tel. 190.656, 190.128.
PREȚURI AVANTAJOASE, SERVICII PROMPTE!

TIMPI TRECUȚI... ȘI NU PREA

Primo tempo-jucătorul...

Din Spania, Ovidiu Stângă salută cu satisfacție decizia lui Iordănescu de-a se retrage de la echipa națională. Nesesizând nici el cacealmaua selecționerului, Stângă se grăbește să-și spună oful iar după ce o face, își dă seama că a cam rămas de cealaltă parte a baricadei. Mai abil, Craioveanu procedează ca un ambasador ipocrit și este selecționat imediat pentru Belgrad. Omul nostru se simte obligat să contraatace. Să dreagă, cum se spune, busuiocul. Și o face fără nici o remușcare, afirmând că a fost înțeles greșit, că el, dimpotrivă, se referise la geniul selecționerului, că o fi, că o păți, în fine, semne de pocăință. Spaniolii l-au lăsat în plata Domnului, iar noi am mai zâmbit scârbiți încă o dată...

Secondo tempo-arbitrul...

Etalonul corectitudinii și verticalității naționale, l-am numit pe Ion Crăciunescu, s-a retras. Zice-se că mulți au răsuflat ușurați. Hai să-i urmărim ulterioara evoluție. Aflat la Bistrița, martor ocular al vestitului Gloria - Rapid, un fel de Pădureanu centrează și tot Pădureanu marchează, a evitat o apreciere tranșantă a mult discutatului deznodământ, aruncând un răspuns de natură a îngrijora. Da, da, din punct de vedere al coeficientului de inteligență! În fine, mergem mai departe și ne oprim asupra prestației sale de consilier al "Procesului etapei". Observații banale, în dorul lelii, opinii exprimate cu jumătate de gură, nici un fel de opinie. Apă De Ploaie! Zero Barat! Adică, corb la corb nu-și scoate ochii...

CÂINII LATRĂ, CARAVANA TRECE...

de Miki Junea

Terzo tempo-conducătorul...

Să zicem, scuzați expresia, Dumitru Dragomir. Care, pentru ce-are pe conștiință în "strălucita-i" licență de la Victoria București, n-ar avea loc în toate cazanele cu pucioasă ale Iadului adunate la un loc, numai la Victoria, fără a mai pune la socoteală Scorniceștiul, tocmai el se aruncă acum asupra arbitrilor. Cu aerul că el și doar el ar fi inventat în egală măsură cinstea și mersul pe jos! Numai că, în relația arbitru-conducător, nu există nici o dilemă eternă, de genul oul sau găina. Dimpotrivă, este foarte clar că întotdeauna, fără excepție, arbitrii au fost cei tentați de conducători, și nu invers. Arbitrii au fost așteptați, lor li s-a oferit, lor li s-a băgat în plase sau în buzunare și nu invers. Domnilor arbitri care ați activat și în acele vremuri, nu doresc nici o recunoaștere, nici o confirmare a celor scrise mai sus. Ci doar, dacă vă amintiți, să închideți ochii un moment, să murmurați discret un "ehei" și dacă se poate, să-i explicați lui Dragomir că dacă tot vrea să înceapă o viață nouă, apoi s-o înceapă tăcând în banca lui. Fără lecți moralizatoare. Care, din gura lui, au cel mult efectul une plăci vechi, pe-un patefon hârâit...

Epilog...

În fotbalul românesc sunt cel puțin zece cazuri asemănătoare cu fiecare din cel expus în fiecare exemplu. Nemaivorbind de societatea noastră, în care totul se multiplică îr progresie geometrică... Și noi vrem să modelăm caractere să schimbăm mentalități. Cu ce? Cu cine? Și, mai ales pentru ce, în condițiile în care nimeni nu-și pierde vreme cu lectura "Apelului pentru lichele", alegând din raft doa integrama cu pistă unică: cine dă banii? Restul e gargară..

A, era să uit. Recentele declarații ale lui Cornel Dinu mi au adus aminte de capodopera felliniană "La Strada".. Dinamo - Gelsomina, Dinu - Zampano... Dar dacă n-aț văzut filmul, pot spune că aceste declarații sună cam ca ur pian Beckstein bine acordat, într-o orchestră de bidoan filipineze. Turtite corespunzător, pentru variația sunetelor..

Cam ăsta este rezultatul. Dacă uităm trecutul, riscăm să-repetăm...

REPLAY

■ Vineri, "Ziua" publica un interesant articol, cu un titlu care atrage: **"Românii nu sunt toți dinamoviști".** Autorul, Silviu Mărculescu, ne spune următoarele: **"Parlamentul a votat articolul 21, prin care s-au deblocat 353,3 miliarde lei către ministerele de interne și cel al apărării naționale. Cele mai puternice echipe departamentale, Steaua și Dinamo, au fost cadorisite cu 7,668 miliarde lei, împărțiți după un anume sistem, inegal, după cum una sau alta dintre echipe avea datorii. Stelei i-au revenit numai 1,526 miliarde, lui Dinamo 6,142 miliarde. Greșit înțeles, articolul 21 scoate banii din buzunarul contribuabililor, azvârlindu-i peste gospodărirea gestiunii de la Steaua și Dinamo. Meciul pe lovele dintre cele două eterne rivale s-a încheiat în Parlament. Bravo oamenilor de bine, dar românii nu sunt toți dinamoviști! Și nu sunt toți steliști!".** Prea multe n-ar mai fi de adăugat. Doar lacrimile de crocodil vărsate de Ion Alexandrescu, un om altfel extrem de serios, când încearcă să ne convingă că Steaua se autofinanțează și nu mai primește un ban de la Ministerul Apărării Naționale. Idem pentru un oarecare Dinu, parașutat în funcția omonimă de la clubul M.I.

■ Și dacă am amintit de "Ziua", respectivul cotidian publica, în numărul său de joi, în paginile sportive, o poză imensă a lui Saddam Hussein. Nici o explicație nu însoțește clișeul. Eram curioși să vedem câte cartonașe galbene a mai primit Săddămel de la arbitrul american!

■ Joi, în "Sportul românesc" însă, subofițerul de presă al FRF, Radu Timofte, pune o întrebare cu care speră să câștige unul dintre premiile "Academiei Cațavencu". Iat-o: **"Nu se întreabă nimeni dacă am fi avut în ultimii 50 de ani, să zicem, un campionat care, disputat meci de meci pe viață și pe moarte și numai în limbajul profesioniștilor autentici, la câte turnee ale Campionatelor mondiale ne-am fi calificat? Și câte alte zeci de mari fotbaliști români ar fi astăzi la cel mai înalt nivel, reprezentanții României în lumea largă?"** Normal, omul apără mâna care îl hrănește, încercând să demonstreze, pueril, că nu ar fi fost nimic mai bine în soccerul nostru dacă totul mergea ca pe roate în cei 50 de ani la care se referă. Este opinia lui, dar ar fi fost foarte interesant să-l fi văzut pe Răducu ce zicea despre același subiect dacă era în postura unui simplu spectator, ceea ce, mai nou, și este, la urma urmei.

■ Tot Sportul roșu, prin condeiul lui Cornel Nistorescu, îl trage de urechi pe arogantul numit Cornel Dinu, apropo de faptul că un cameraman din Timișoara a dorit să-l filmeze, la care Dinu i-a spus: **"Tu nu știi că nu poți să filmezi o persoană fără acordul acesteia? Credeam că ești timișorean, nu moldovean!".** Iată ce zice Nistorescu: **"A fost o situație banală, în care Dinu a vrut să fie mai deștept și să dea o lecție, făcând în cele din urmă o gafă de tehnician veterinar. A fost doar o gafă a lui Dinu, prea grăbit în a se considera educat și european".** Scurt!

■ Rubrica "Ultima oră" din Gazetă a mai fost protagonista acestui colț de pagină. Sunt nevoit să revin, pentru că miercuri, 3 aprilie, am aflat noutăți. Despre despărțirea lui Michael Laudrup de clubul Real Madrid. Cică zice Laudrup: **"Aș simți o imensă plăcere să plec câștigând Liga Campionilor, așa cum a făcut Rijkaard în 1995".** Problema poate avea două explicații: având în vedere că Realul a fost eliminată din Liga Campionilor de Juventus încă din 20 martie, putem considera știrea veche, deci nu de ultimă oră. Sau, în al doilea caz, cine a scris declarația internaționalului danez stă mai prost cu traducerile. Of, limbile astea!

■ Vineri, Stelică Trandafirescu publică un articol tip-periuță cu titlul **"Să mai zică Cruyff ceva de Hagi"**, din care ne simțim obligați să reproducem: **"După o nedreaptă izolare impusă de antrenorul Cruyff, Hagi i-a arătat olandezului că nu poate fi clientul băncii de rezer Gică a strâns în el toată mânia ce persecutat degeaba și s-a declan într-un moment când Johan tr intens drama unei înfrângeri în f lui Bayern."** E drept, Hagi a ju bine la Munchen, însă ceea ce s Trandafirescu este, ca de obi exagerat. Autorul rândurilor de mai se face că uită (dacă a știut vreoda că tocmai Cruyff a fost cel care luptat pentru a-l aduce pe Hagi Barca în vara lui 1994. Iar olande la fel ca orice antrenor care dore să câștige, nu l-a ținut pe Hagi în af terenului doar că nu-i plac ochii Nimeni nu e atât de fraier să-și singur craca! Hagi a făcut tușa per că nu a dat randament. Atât! Cine înțelege asta, să lase pixurile și șina de scris în favoarea pâslari Succes!

■ Gazeta ne aduce la cunoștință Vlaicu și Rotariu, conform zvonu din oraș, ar pleca după fin campionatului pentru câteva etape OFK Kikinda. Fără să mai adăug ceva, vă invităm să consultați cole "Fotbal vest", mai precis numărı (205) din 23 ianuarie 1996! Bine c ajuns și la București vestea. Prob cu bicicleta!

F

C TIMIȘ

Când se scutură nădragii!

Ca un făcut, în ajunul Săptă-ânii Patimilor, tocmai echipe- ce bâjbâiau cadența mai laltăieri, sunt în "revenire" de rmă... Cele cu sacii în căruță e comportă în dorul lelii, făând doar simple prezențe, la jocuri" lăsând destule breșe e interpretare, indiferent că se acă la început ori la sfârșit e săptămână... Trasul la gaere, acolo, prin subsolul clasaentului, este o faptă de un roism sincer a trupei lui Victor ig, care, lipsită de orice șană de rămânere în C, abordeaă fiecare meci fără prejudeăți, mai ales când între buturi eapare longevivul Vali Caraivan. lte protagoniste își ajută prieenii fără pic de remușcări, ducând încă o dovadă în plus dacă mai era nevoie) că ceastă tranziție a fotbalului ste o cacialma bazată pe leea struțului. Dacă trei dintre ele ce retrogradează aproape ă se cunosc, rămâne de văut care va fi așezată pe locul e rezervă în eventualitatea ă nu va promova nimeni în B. e vehiculează fel și fel de trategii ale următoarelor ocuri" culisate în numerar pe numite trasee... Aceasta la oziția periferică... În vârful piamidei asistăm la vorbe de uh din toate direcțiile la adrea celor două pretendente la tlu... Unii sunt împotriva celor n Recaș, alții împotriva Elecicii, ambele susțineri bazate e proverbul cu capra vecinuli, arte des utilizat în ultima eme. Rămâne de văzut care n cele două va acționa cinstit lăutărește îndepărtând mesinăria ce a cuprins întreaga iișcare fotbalistică...

ECAȘ - JIMBOLIA 7-0 (5-0)

Au marcat : Podean, Nițu (2), iurgiu (2), Cical, Mitrache. ircea Becheru (antrenor ecaș): ***"Am învins destul de șor o echipă ce pare a nu-și ăsi cadența în ultima vree. Și pe viitor vom aborda ocurile cu aceeași seriozitae ca și până acum."***

Adrian Bungău (antrenor Jimbolia): ***"De câteva etape ne confruntăm cu multe accidentări, fapt ce a contribuit mult la căderea noastră către zona periculoasă. Sper să ne revenim cât mai este timp."***

Arbitri: I. Lazăr - D. Imirean, D. Andreescu.

ȘOIMII TEXTILA - TEHNOLEMN 2-1 (0-1)

Au marcat: Brândușa (2), respectiv Bledea.

Tică Gorduna (antrenor Șoimii Textila): ***"Iar am învins la un gol diferență, ce e drept, mai greu, dar victoria e victorie..."***

Mihai Firu (conducător, Tehnolemn): ***"Ne-am bătut aproape singuri, dar și cu un plus din partea arbitrilor, în special al tușierului Stoicovici."***

Arbitri: Gh. Stănescu - G. Stoicovici, O. Siminiceanu.

MODERN - TOMNATIC 3-1 (2-0)

Au marcat: Brasneni, Rosenblum (din 11 m), Wucinger, respectiv Crăciun (din 11 m).

Vali Epuran (director tehnic Modern): ***"Cred că victoria din această partidă m-a mai calmat un pic..."***

Arbitri: I. Spătaru - C. Dobrișan, T. Mizgan.

COMLOȘ - ȘAG 1-0 (0-0)

A marcat: Suditu.

Eugen Iercu (antrenor Comloș): ***"Am învins foarte greu, iar pentru aceasta întreaga echipă și-a adus contribuția într-un mod exemplar."***

Arbitri: T. Lajos - P. Pecarov, Gh. Nicola.

GIARMATA - GHILAD 4-0 (2-0)

Au marcat: Iliuță, Todea, Ungureanu, Cr. Iorga.

Sorin Crișan (organizator de competiții Giarmata): ***"Cred că suntem pe drumul bun, față de alte partide anterioare. Sperăm s-o ținem tot așa."***

Arbitri: D. Polk - V. Ciorogar, Fl. Chiorpec.

ELBA - AZUR 2-3 (0-2)

Au marcat: Mihail, David, respectiv Romițan (2), Laiu.

Victor Tig (președinte Azur): ***"Cum am mai spus-o, noi abordăm fiecare meci fără prejudecăți, și uite că această strădanie a tuturor face să retrogradăm cu fruntea sus."***

Arbitrii: C. Avram - R. Avram, A. Ghiuță.

AUTO FZB BLITZ - PECIU NOU 3-2 (1-0)

Au marcat: Balint, Faimoc, Moldovan, respectiv Mihai (2).

Marius Luputiu (antrenor Auto FZB): ***"O victorie strânsă, obținută cu mult efort din partea tuturor băieților."***

Arbitri: M. Râmniceanu - I. Manole, R. Malac.

NĂDRAG - ELECTRICA 3-5 (1-3)

Au marcat: Stincuță, Gros, Lăzărescu, respectiv Ritter (2), Nedelea, Mureșan și Stan.

Marcel Boboc (arbitru): ***"A fost o partidă cu multe goluri și cu toate acestea spectatorii nu au fost mulțumiți..."***

Arbitri: Gh. Cutean - M. Boboc, C. Bălănescu.

SÎNMARTIN - SÎNNICOLAU 1-2 (0-1)

Au marcat: Corban (2), respectiv Căprărescu.

DAN GÎRLEA

REZULTATELE ETAPEI A 25-A

Tomnatic - Auto FZB 1-0: Crăciun; ***Azur - Comloș 1-3***: oca - Suditu, Precup, Chioibaș; ***Tehnolemn - Elba 3-2***: uzdun, Colcovan, Bledea - T. Koller, G. Koller; ***Peciu - iarmata 0-1***: Todea; ***Jimbolia - Modern 3-4***: Vârlan, amian, Ilie - Apostol,. Mateescu, Durlă, Bogdan; ***Ghilad Nădrag 0-2***: Popeți, Știncuță; ***Șag - Recaș 1-1***: tefanca - Kocsisan; ***Electrica - Sânmartin 2-0***: Ritter (2); ***ânnicolau - Șoimii Textila 2-0***: Căprărescu, Drăucean.

CLASAMENT

1. RECAȘ	26	17	4	5	53-20	55	+16
2. ELECTRICA	26	17	3	6	85-38	54	+15
3. COMLOȘ	26	15	7	4	43-24	52	+13
4. ȘOIMII TEXT.	26	15	3	8	48-27	48	+9
5. SÂNMARTIN	26	14	5	7	50-28	47	+8
6. MODERN	26	12	8	6	44-34	44	+5
7. PECIU	26	13	3	10	52-41	42	+3
8. NĂDRAG	26	12	4	10	52-44	40	+1
9. SÂNNICOLAU	26	11	5	10	50-49	38	-1
10. ȘAG	26	11	5	10	33-32	38	-1
11. AUTO FZB	26	9	6	11	26-40	33	-6
12. TOMNATIC	26	9	5	12	38-47	32	-7
13. GIARMATA	26	9	4	13	39-41	31	-8
14. JIMBOLIA	26	10	1	15	49-64	31	-8
15. TEHNOLEMN	26	9	4	13	43-58	31	-8
16. ELBA	26	8	1	17	43-65	25	-14
17. AZUR	26	4	4	18	30-52	16	-23
18. GHILAD	26	2	2	22	22-96	8	-31

ETAPA VIITOARE

Et. 27- Vineri, 12 aprilie: Ghilad - Auto FZB; Șag - Azur; Jimbolia - Comloș; Șoimii Textila - Elba; Electrica - Giarmata; Peciu - Modern; Sânnicolau - Nădrag; Tomnatic - Recaș; Tehnolemn - Sânmartin.

C CARAȘ

"Toate-s vechi și nouă toate"

MUNDUS CARANSEBEȘ - DUNĂREA MOLDOVA NOUĂ 4-0

Victorie clară obținută după pauză, când Mundus a înscris de trei ori. Autorii golurilor: Vlăduț (45, 75), Partenie (67), Lăzărescu (80). Au condus C. Corocan, P. Vulpe și I. Carin, toți din Reșița.

CAROMET - FORESTA ZĂVOI 12-1

Meci fără istoric. Au înscris Botezatu (2, 63), Semcici (23), Crișan (41, 58), Buliga (54, 61, 68), Lozici (55), Uțiu (62), Dogaru (83, 86), respectiv Mălăescu (27). A arbitat D. Miholcea (debutant, 21 de ani) - Al. Novac, M. Pană, toți din Bocșa.

GLIMBOCA - BOZOVICI 1-1

Joc slab, cu multă risipă de energie. Au înscris Trebuian (80), respectiv Drăgilă (22). Arbitri: I. Secula, D.Vătafu, Gh. Ștefan (toți din Caransebeș).

HERCULANE - OLIMPIA 1-4

Modestă replica gazdelor. Eliminat Surdulescu Herculane , pentru lovirea adversarului cu piciorul.După eliminare, același individ l-a scuipat pe arbitrul de centru. Au oficiat N. Asandei - D. Țigănel, T. Pârvulescu.

ORAVIȚA - TOPLEȚ 5-1

Marcatori: Boldea (9, 52), Sporea (72), Rățoi (67), Todireanu (88), respectiv Corneanu (66). Arbitri: M. Lungocea, Gh. Pîrvu, V. Botezatu.

MINERUL M.N. - MUNCITORUL 1-0.

Victorie in extremis prin golul înscris de Asandului (87). Au arbitrat Gh.Gril- M. Goicov, N. Gogeanu (toți din Bocșa).

METALUL O.R. - CFR CARANSEBEȘ 6-1

Autorii golurilor: Panescu (6, 34), Dăbuleanu (25), Tiba (40, 70, 89), respectiv Manicea (79). Arbitri: M. Nisif - Gh. Surdu, M. Păunescu toți din Reșița.

CICLOVA - COZLA 2-1

Marcatori: Lupu (70), Sîrbu (77), pentru oaspeți înscriind Popovici (90). Arbitri: M. Medar - C. Manda, Al. Verdeșm toți din Reșița.

VOINȚA UCMR - ARSENAL 0-1

Victoria Arsenalului a fost semnată de Șola (59). Arbitri: D. Iacob (Herculane) - G. Cherșa (Caransebeș) și V. Mihuț (Anina).

ALEXANDRU IZVERNARI

ETAPELE VIITOARE

Et. 27 - Miercuri, 10 aprilie : Dunarea MN - Caromet; Topleț - Ciclova; Arsenal - Glimboca; Zăvoi - Herculane; Ol. Caranseb. - Metalul O.R.; CFR C-sebeș - Minerul M.N.; Bozovici - Mundus; Muncitorul - Oravița; Cozla - Voința UCMR.

Et. 28 - Sâmbătă, 13 aprilie: Mundus - Arsenal; Caromet - Bozovici; Oravița - CFR C-sebeș; Herculane - Dunarea MN; Voința UCMR - Glimboca; Ciclova - Muncitorul; Minerul M.N. - Ol. Caranseb.; Cozla - Topleț; Metalul O.R. - Zăvoi.

CLASAMENT

1. ARSENAL	26	22	1	3	107-17	67	+28
2. METALUL O.R.	26	20	2	4	75-14	62	+23
3. CAROMET	26	19	3	4	79-21	60	+21
4. MUNDUS	26	18	3	5	69-25	57	+15
5. BOZOVICI	26	17	5	4	57-19	56	+17
6. MINERUL M.N.	26	17	0	9	63-22	51	+12
7. MUNCITORUL	26	12	0	14	56-50	36	-3
8. DUNAREA MN	26	11	2	13	50-47	35	-4
9. ORAVIȚA	26	10	4	12	56-41	34	-5
10. OL. C-NSEB.	26	10	4	12	40-43	34	-5
11. COZLA	26	9	5	12	32-60	32	-4
12. GLIMBOCA	26	9	2	15	48-65	29	-13
13. CFR C_SEBEȘ	26	8	4	14	50-64	28	-11
14. VOINȚA UCMR	26	6	5	15	33-64	23	-13
15. CICLOVA	26	7	1	18	43-95	22	-17
16. TOPLEȚ	26	5	5	16	28-60	20	-16
17. HERCULANE	26	5	2	19	23-119	17	-22
18. ZĂVOI	26	4	2	20	20-103	14	-28

---

explozivALEX SILVĂȘAN

ARBITRUL COROCAN MI-A IMPUS DEZLEGAREA LUI MATEIAȘ

Nu mai puțin de 77 de inute trebuie omul să tepte la Caransebeș în gară "legătură" dintre Reșița și ucurești. În cauză, bsemnatul, care la orele 6 și de minute dimineața n-a sit altceva mai bun de făcut ecât să-i ia un scurt interviu EFULUI DE GARĂ, dl. exandru Silvășan.

Rep.: Domnule șef, de umele dvs. se leagă o umoasă perioadă de erformanțe a echipei de tbal CFR (iată legătura!) aransebeș, care a activat și eșalonul secund și care în ră trecută a ratat de puțin omovarea în divizia B. De unci, CFR-a devenit iuca tăilor în vizia C, zultate că 1-9 nu puteau ecât să vă mâhnească. Am lat că nu mai sunteți esedintele asociației de tbal CFR. De ca nu a mai ers trenul CFR-ului?

A.S.: În orașul Caransebeș general, nu se poate realiza fotbal de performanță, ndcă nimeni din notabilitățile așului nu se implică în tbal. Apoi, dacă avem 4 hipe avem și micuța forță tbalistică împărțită în ... 4. vem patru echipe, AROMET-ul, Mundusul, Olimpia CFR-ul care practic nu oduc și nu leagă nimic. Nu ă poate acuza nimeni că în mpionatul trecut, ediția '94-5 nu aș fi încercat să creez echipă bună și tânără, care a comportat frumos la baraj, r numai cu ambiția și fără utor material nu se poate ce nimic. Am convocat de uă ori primăria și eventualii sponsori, dar nu s-au prezentat...

Rep.: Cu doi ani înainte, tot din lipsă de sponsori s-a vândut la Deva o echipă promovată! Povestea lui Vega Caransebeș o cunoaște toată lumea. Dar povestea CFR-ului?

A.S.: Echipa ceferistă, pot să spun fără modestie, că a fost creația mea. Fără ajutor de la ... CFR, fără spijin din partea orașului. Am avut doar câțiva prieteni, deveniți sponsori, care prin activitățile comerciale pe care le desfășurau ne dădeau și nouă o cotă care ne-a ajuns doar pentru existență.

Rep.: De ce s-a ratat barajul? La Turnu Severin ați condus cu 1-0 și ați piedut cu 2-1. Dacă se câștiga, erați 100 la sută în B.

S.A.: Cred că prima condiție care trebuia să ne dea de gândit înainte de baraj era moralitatea acelor fotbaliști pe care i-am adus de la Reșița. În primul rând Sandu Marcă în care ne-am pus toate speranțele și care, după cum ați consemnat și dvs. în Fotbal Vest, a avut o comportare nu mediocră, dar slabă - slabă, nu numai în campionat, dar mai ales la baraj. A fost mai slab decât mulți din componenții echipei mele județene!

Rep.: Nu cumva "buba" a fost și în persoana antrenorului Badea, care a greșit la acel meci cu Severinul?

A.S.: La eșecuri, după cum se știe, primul care pică este antrenorul! E greu de găsit un vinovat, nici Badea nu a fost ajutat cât trebuia. Poate am greșit atunci când mi s-a oferit un ajutor din partea lui Mircea Secoșan, dar consultându-mă și cu alții am hotărât să continuăm ce am realizat cu antrenorul Badea.

Rep.: După ratarea promovării echipa CFR s-a destrămat aproape în totalitate. Ați plecat după câteva etape și dvs. Care au fost motivele?

A.S.: Bineînțeles de ordin financiar. Un baraj te costă, nu numai milioane ci zeci de milioane. După baraj m-am ocupat în continuare de echipă până prin etapa a 8-a din turul actualului campionat. Atunci am pățit o treabă destul de urâtă cu acest considerat de unii "mare arbitru" Corocan. La meciul cu Nera Bozovici, când în teren aveam doar un "simulacru" de echipă, 4-5 fotbaliști de valoare părăsindune, jucam destul de bine, era 4-0 când acest "zis arbitru", care știți cum a fost făcut în vremurile comuniste, să-mi impună să-i dau dezlegarea jucătorului Mateiaș, obligatoriu la CAROMET,. al cărui angajat a fost și este acest personaj. Și l-a înjurat tot timpul pe Păulescu, provocându-l și declanșând incidente care au dus la multiple suspendări, ale echipei, a terenului, a jucătorilor. AJF-ul a luat măsuri numai împotriva CFR-ului nu și împotriva lui Corocan. După meci Corocan s-a întâlnit cu CAROMET-ul la restaurantul "Trandafirul", care dovedește premeditarea acțiunii sale. Cu toate că am dovedit cele spuse înainte, la restaurant fiind prezent și observatorul Bologa, a fost degeaba. În acel moment mi-am dat seama că totul este împotriva mea și a fotbalului în general.

Rep.: Ce simțiți când aflați rezultatele dezastruoase ale CFR-ului?

A.S.: Dar CFR-ul a câștigat și cu 10-0, după acel catastrofal 1-9! Au o situație foarte grea, ca și la SNCFR, unde sunt făcute disponibilități. Bine totuși că a apărut domnul judecător Rădulescu, care încearcă să arate că CFR este în paragină.

Rep.: Dl. Rădulescu în calitatea lui de magistrat ar putea curăți ceva în acest fotbal corupt?

A.S.: Ca și altii, nici eu nu pot aduce dovezi de corupție, e treaba poliției, mai puțin a unui judecător.

Rep.: Soluția ar fi după dvs. alcătuirea unei echipe competitive din tot ce are Caransebeșul azi, și, ceva de la Reșița?

A.S.: Cred că am putea apela și la câtiva reșițeni foarte buni, ținuți pe tușă. Dar trebuie rezolvată problema angajării... Avem un sprijin în directorul economic al regionalei CFR, dl. Wenter, care se ocupă de patrimoniul CFR-ului, omul care a încercat să ne ajute și la baraj. Dar cu una sau două flori nu se face ... toamnă în eșalonul superior!

PETRU FUCHS

TOP ȘI ANTI TOP

ÎNTRE
CEZAR...

1. AZUR. Prima victorie în retur, și tocmai în deplasare! Vopselele lui Victor Țig au camuflat farurile ELBEI, săltând la adevăr la... -23.

2. CPL ARAD. Lidera și-a demonstrat superioritatea, obținând un draw pe terenul lui Indagrara, ocupanta locului secund. Lemnarii țin la blazon!

967. UNIREA GHILAD. Nămolu' a atins cota 94, îndreptându-se dizgrațios spre "borna" celor 100 goluri încasate.

2397. FORESTA ZĂVOI. Pădurarii sunt și mai simpatici în apărare, primind până acum 113 goluri și lansându-se cu acest 1-12 la CAROMET într-o spectaculoasă cursă de urmărire a celor din Băile Herculane, care au repus balonul la centru de 119 ori...

C ARAD

DERBY-UL A FOST UN SIMPLU "AMICAL"

Indagrara Arad - CPL Arad 1-1. Într-un alt cadru, această partidă ar fi constituit un derby al campionatului. Așa, la o asemenea diferență de puncte, a fost o oarecare partidă de campionat. Au marcat Lazăr respectiv M. Petcuț. Au arbitrat: Cl. Tripa - E. Roșu, D. Rusan.

Tricoul roșu Arad - Mureșul Zădăreni 2-0. Un joc liniștit, fără durități, fără cartonașe galbene, gazdele detașându-se datorită golurilor reușite de Farcaș (44) și Topor (70). Au arbitrat: M. Toderici - D. Herțeg, D. Mager.

Șoimii Lipova - Crișul Chișineu Criș 2-0. După înfrângeri repetate oaspeții nu-și mai revin, fiind întrecuți și de această dată. Au arbitrat: Tr. Enoiu - St. Mercea, M. Gudiu.

Gloria Arad - Șoimii Pâncota 2-3. Surpriza etapei s-a produs pe stadionul Gloria. Oaspeții sunt într-o curbă ascendentă. Au marcat pentru Pâncota: Ciubică, Cristea (11 m) și Cuedan.

Au arbitrat: C. Tiulea - A. Păcurar, N. Forton.

Vulturii Socodor - CFR Arad 0-0. După victoria din etapa trecută, gazdele nu au putut să depășească de această dată ambițioasa echipă ceferistă. Au arbitrat: D. Ologeanu jr. - I. Mager, Gh. Petrișor.

Telecom Arad - Victoria Nădlac 2-1. O victorie care mai dă speranțe arădenilor, e drept puține, de a se salva de la retrogradare. Au arbitrat: M. Bondar - M. Neagu, C. Belle.

F.C. Ineu - Agro Curtici 2-1. Au marcat Balaci (2) respectiv Pantea. Matei, de la gazde, a fost eliminat. Arbitri: I. Vass - D. Oanță, I. Alb.

ICRTI Arad - Crișana Sebiș 0-2. Supărate pe arbitri și observatorul partidei, gazdele au refuzat la sfârșitul jocului să le onoreze baremul. Au arbitrat: V. Havași - C. Vida, D. Apătean.

Dacia Beliu - Unirea Șofronea 2-1. Au arbitrat: P. Bândea - M. Gudiu, V. Toderici.

O. PĂCURARIU

CLASAMENT

1. CPL	27	22	4	1	80-17	70	+31
2. INDAGRARA	27	18	2	7	79-23	56	+14
3. CURTICI	27	14	6	7	67-50	48	+9
4. CHIȘINEU CR.	27	14	4	9	50-41	46	+7
5. LIPOVA	27	14	2	11	60-39	44	+2
6. TRIC. ROȘU	27	14	1	12	61-44	43	+1
7. GLORIA AR.	27	12	6	9	48-39	42	0
8. PÂNCOTA	27	12	5	10	60-51	41	+2
9. INEU	27	13	0	14	40-39	39	-3
10. ZĂDĂRENI	27	12	2	13	66-52	38	-1
11. BELIU	27	11	5	11	43-57	38	-4
12. SEBIȘ	27	10	4	13	51-50	34	-5
13. NĂDLAC	27	10	4	13	37-52	34	-5
14. SOCODOR	27	9	5	13	37-51	32	-10
15. ȘOFRONEA	27	9	3	15	38-67	30	-9
16. CFR ARAD	27	7	6	14	27-41	27	-12
17. TELECOM	27	8	3	16	29-62	27	-15
18. ICRTI	27	2	2	23	13-111	8	-34

ETAPA VIITOARE

Et. 28 - miercuri 10 aprilie:

Nădlac - Beliu; Sebiș - Gloria Arad; Șofronea - ICRTI; CFR Arad - Indagrara; Zădăreni - Ineu; Curtici - Lipova; Chișineu Cr. - Socodor; CPL - Telecom; Pâncota - Tric. Roșu.

RĂZBOIUL FOTBALULUI

TÂRNOVA - CERMEI 1-1 (1-0)

Stadion: Târnova, teren acceptabil, timp frumos, spectatori 300.

Arbitri: E. Arsa - M. Toderici, C. Tiulea. Rezervă: I. Mager.

Observatori: E. Jivan și H. Metcas.

Cartonașe galbene: Husa, Erdei, Poenaru, Dudaș, Usvet.

TÂRNOVA: Tirsin - Cristea - Ștefănuț, COCIUBA, Tripa - Iovuța, Boiciuc (cpt.), ERDEI, Husa - Badiu (81, Zavostin), POENARU.

Antrenor: D. Farcaș. Pe bancă: Moni, Păscuț, Anca.

CERMEI: DUȘAN - Herman - Chiș, Ferenți, DUDAȘ - Usveț, Crăciun (64, Pec), Danciu (20, Văcaru), Cristof - SEVICIU, Berar (79, Laza).

Antenor: Gh. Camenită. Pe bancă: Simion, Tomuța.

Jucătorul meciului: SEVICIU.

Această partidă, de altfel decisivă pentru desemnarea câștigătoarei seriei, și promovării în divizia C Arad a suscitat un înteres deosebit ● Dacă vreți se poate oricând compara cu o partidă între Honduras și El Salvador, care a declanșat războiul fotbalului. ● O dovadă că nu exagerez prea mult, este faptul că echipa oaspete a efectuat cantonamentul dinaintea jocului la... hotelul Astoria din Arad. ● Această formație a fost considerată de mulți, un fel de Sportul Studențesc al AJF Arad, deoarece, coincidență, staff-ul acestui for are în componență majoritatea originari din Cermei. ● Așa se explică prezența unui număr atât de mare de spectatori, care au ținut să asiste la această partidă. ● Spre lauda lor ambele echipe au luptat mult, cu mijloace corecte, chiar dacă au mai fost și unele simulări de ambele părți. ● Gazdele au dominat prima repriză, când Viorel Erdei, care rămâne un jucător de valoare, l-a servit pe Iovuța, care a înscris cu capul. ● După pauză oaspeții au echilibrat jocul, mutându-l în jumătatea adversă și creîndu-și ocazii de gol. ● Au reușit să egaleze când nimeni nu se mai aștepta. ● Zavoștin, a ratat victoria în min. 87, când a reluat cu capul de la numai trei metri în Dușan. ● Foarte bun arbitrajul lui E. Arsa.

O. P.

MAGNET
Societate Comercială Româno-Germană cu răspundere Limitată

1900 Timișoara, Str. Paris nr. 2A; tel./fax: 056/190.656, 056/190.128

Distribuitor autorizat al firmelor GRUNDIG, PHILIPS, TEFAL, WHIRLPOOL, MOULINEX, GOLDSTAR, NORMENDE

prin magazinul său

specializat în PRODUSE ELECTROCASNICE
Str. Ungureanu nr.17 (vis-a-vis de Clinicile Noi)
telefon 191.005
Program: ■ luni-vineri 9 - 19 ■ sâmbătă 10 - 15

comercializează produsele firmelor
TEFAL, MOULINEX, BRAUN, WHIRLPOOL

- aparate pentru prepararea cafelei și accesorii
- râșnițe pentru cafea
- fiere de călcat în multiple variante
- prăjitoare de pâine
- aparate de sandwichuri, aparate de hamburgeri
- grilluri de toate tipurile
- roboți de bucătărie
- cântare de bucătărie și de persoane
- cuptoare electrice
- cuptoare cu microunde
- hote cu filtre corespunzătoare
- aragaze cu gaz și electrice, combinate cu plite din ceramică
- un bogat sortiment de tigăi și tăvi pentru pizza, prăjitură, tort, friptură, din teflon cu repartiția uniformă a căldurii - firma TEFAL
- friteuse
- storcătoare pentru fructe
- fierbătoare de apă
- mașini pentru tocat carne
- mașini de tocat universale (zarzavat)
- mixere
- oale din teflon, cu capac și fără, oale sub-presiune
- uscătoare de păr și accesorii, aparate de bărbierit, epilatoare
- frigidere și combine frigorifice în multiple variante și No Frost
- lăzi frigorifice de dimensiuni diferite
- congelatoare
- mașini de spălat rufe (și verticale) simple cu uscare cu aer cald, cu uscător
- mașini de spălat vase

NOU! TOATE PRODUSELE CU VALOARE TOTALĂ DE PESTE 1.000.000 LEI, RESPECTIV PRODUSELE CUMPĂRATE CU VALOARE TOTALĂ PESTE 1.000.000 LEI SE VÂND ÎN 12 RATE, CU UN AVANS DE 30%. NOU!
Service asigurat de firmă, atât garanția cât și postgaranție!

C News C News

MIȚU DĂ CU CAPUL

Nu mai reprezintă nici un fel de curiozitate faptul că huliganii se deghizează în echipamente de fotbaliști. Astfel s-a întâmplat la jocul dintre echipele Banloc - Calor (din campionatul județean Timiș) când, Teodor Mîțu (Banloc), supărat nevoie-mare pe tușierul Radu Mic i-a aplicat acestuia o lovitură de cap, în plină figură, pricinuindu-i respectivului o fractură nazală și o spitalizare de 21 de zile. În urma acestor performanțe bătăușul s-a ales cu suspendarea pe viață, iar pe terenul din Banloc nu se mai pot organiza jocuri până la terminarea campionatului. Meciul s-a omologat cu scorul de 0-3.

VELADO DIN ȘAG(Ă)

După cum se știe, la Șag activează două echipe de fotbal: Ticutti (div. C) și Velado (camp. județean). Dar, cum în oricare domeniu, orgoliile sunt împărțite, fostul sponsor al primei echipe, Laurențiu Veziteu, și-a înclinat atenția financiară numai și numai înspre Velado, asigurându-i acesteia condiții de dezvoltare mai bune ca unei divizionare B: echipament super, cantonamente înaintea fiecărui meci și prime care stârnesc de-a dreptul ghionturi și invidie în rândul jucătorilor, arbitrilor și bineînțeles, observatorilor... Echipa este antrenată de Adi Ianoșev și Teodor Ștefanca. Obiectiv: salvarea de la retrogradare.

NELU LĂUTARU FLUIERĂ DIN AN ÎN PAȘTI!

Se cunosc multe cazuri de arbitri timișoreni ocoliți sistematic de computerul Ion Diaconu - omul în ale cărui mâini (deocamdată) se află pâinea și cuțitul delegărilor. Unul dintre nedreptățiți este blândul plutonier major (de poliție) Ion Lăutaru, care continuă să refuze practica lingușelii ori ploconeala pe treptele împărțirii rapoartelor de arbitraj. Așa că, abia în sâmbăta Floriilor, a fost pricopsit cu o tușă la partida de județ G.P.L. - Sînmartin II. Această "întâmplare" s-a produs vizavi de alți "cavaleri" care ar putea ieși bine merçi la pensie dacă s-ar introduce legea numărului de jocuri arbitrate, după (in)competență, liberă apreciere și multă șpagă.

OZONEL REVINE PE GAZON!

Un caz mai puțin obișnuit s-a petrecut săptămâna trecută pe terenul din Fratelia la partida Szek Wik - Chișoda, din campionatul municipal Timișoara, când, în rândurile jucătorilor conduși de cunoscutul Ianoș Szekely - patronul echipei Szek Wik - și-a făcut apariția Moise Liviu Damian, zis Ozonel, la venerabila vârstă de 56 de ani. Cu carnet de legitimare eliberat de FRF, 16.01.1957 la Știința Timișoara, după care a jucat la următoarele echipe: 1962 - ASA Cluj, 1962 - Unirea Dej, 1962 - Steaua Dej, 1963 - EMT, 1964 - Siderurgistul Hunedoara, 1964 - Metalul Hunedoara, 1967 - Recoltă Jimbolia, 1969 - Voința Timișoara și 1996 - Szek Wik. Ozonel: ***"Vreau să mai joc până la pensie, indiferent dacă legea va fi la 62 ori 65"***.

ȚĂRANUL PE POST DE BAU-BAU

Cunoscutul arbitru lugojean Ion Lazăr, zis "Țăranul din satul nou", este președintele a 28 de arbitri din cadrul colegiului - Lugoj. Numai că directivele vin tot de la centru, adică din Timișoara. Lui nu-i rămâne decât să bată toba, anunțând fluierașii care mai sunt delegați, din când în când, pe la câte un joc, două. Cât despre delegările prin județ, i se trimit - în alb - două rapoarte de etapă după ce Ion Diaconu smântânește toate oalele. Așa că celuilalt Ion nu-i rămâne decât puținul iaurt ce trebuie mâncat prin rotație de toți arbitrii din acest colegiu. Acum îi dau dreptate unui alt lugojan (arbitru bineînțeles) - Daniel Ionescu, zis Zbanghiul: ***"M-am mutat la Timișoara să fiu aproape de zei."***

ALDO MORO LA MILANO

Vândutul de loturi sau echipe de prin oricare talcioc, numit campionat este la modă și nu mai uimește pe nimeni. Din rândul acestor exemple face parte și echipa Milano Sudriaș (de lângă Lugoj), care anul trecut după ce a promovat în campionatul județean a fost scoasă la licitație, contra a un milion de lei, adjudecată de cei de la Beregsăul Mare. La baza respectivei tranzacții (cu acordul sufletului bun al AJF-ului) nu a fost altul decât Vasile Ciorogar, zis Aldo Moro, omul care a chelit din cauza cumulului de funcții: președinte, vice, conducător, sponsor, antrenor, jucător, dar, în timpul liber arbitru în C-Timiș. Să nu piardă o nouă lovitură, de asemenea gen, la ora actuală Milano activează în municipalul lugojean pregătindu-și o nouă destinație, cu sau fără licitație.

PUȘCĂ ÎL RĂNEȘTE PE PAIA

Dacă în urmă cu un an fostul campion național de juniori (1977-1978), Paia Pecarov a fost transferat de la Electromotor la Szek Wik (campionatul municipal Timișoara), contra unei lăzi de bere și 24 de mici, iată că pentru reîntoarcerea la E.M.T., procuratorul Ion Pușchiță, zis Pușcă, a cheltuit doar 13 mici și 17 beri. Toate aceste realizări s-au datorat conducătorului uns cu toate alifiile fotbalistice de culise, Sandu Dumitrașcu, zis Piticu, șeful lui Paia Pecarov la uzina Electromotor.

(NE)OBSERVATORII

Cu mici excepții, pe ici, pe colo, calitatea celor ce sunt delegați să observe este o motivație în plus pentru a băga mâna în buzunarele cluburilor. Și unde mai pui că în ultimul timp pe tărâmul fotbalului timișorean s-a creat o mare înghesuială la mult râvnitele delegări, completate de Valer Filipeac, care n-a fost și nici nu va fi arbitru în următoarea perioadă. Bine, el este nevinovat - săracul - ordinele le dă altcineva (ușor de ghicit!) tot din capătul străzii Ungureanu - aripa fotbal - unde se continuă tăiatul frunzelor la câini. Boala asta cu observatorii, greu de stârpit, deoarece antidotul se află în sânul echipelor cu drept de vot. Cu toate acestea nimeni nu-i interesat să se ia cu taurul la trântă, rămânând la faza vorbitului pe la colțuri. Și, uite așa putregaiul din fotbal rămâne acoperit de privirile "băgătorilor de seamă" care se fac că plouă fiind părtași la trântelile și blaturile care dau năvală. Nu am auzit ca vreun observator de Timiș să fi depistat unul sau mai multe meciuri trucate. În schimb știu destui indivizi ce acceptă cârdășia cu alți fluierași, afișând poziția mutului cu lipsa dovezilor în brațe și cu baremul în buzunar.

ION DIACONU INVITAT LA BAIRAM

Dacă în urmă cu o săptămână Valer Pop - sponsorul Săcălazului - glăsuia cu voce tare că este împotriva mafiei din fotbalu local, iată că în sâmbăta Floriilor a efectuat o vizită scurtă la stadionul din Freidorf, pentru a-l invita personal pe cel din frunte delegărilor - Ion Diaconu - la un pahar de vorbă în ajunul Floriilor tocmai la Săcălaz, cu ocazia meciului Săcălaz - Comcarnex. S fi abordat oare cei prezenți și aiurelile din fotbalul la acest nivel Sau s-or fi rezumat doar la ciocnit de ouă în compania arbitrulu Ion Juravle, ce l-a însoțit pe Diaconu spre Săcălaz?...

RASPUȚIN

Legi, tocmeli și aiureli

"Onorata" Federație Română de Fotbal, prin Comitetu Executiv dă la sancțiuni în trombă, tocmai hăt prin AJF-uri. Aș ne-a fost dat să aflăm dintr-un "roșu central", care printr-u pasaj din pag. întâi (vineri, 5 aprilie 1996) îl pune la colț p Dan Lața, ca destituit din funcția de președinte al A.J.F Timiș, "pentru încălcarea prevederilor statutare privind transferul de jucători." Luarea acestei hotărâri are ca bază transferarea (în mod legal?!) a jucătorilor de la Sîrbianca Giuchic la CFR (și retur)? Dacă respectivii fotbaliști aveau fișe la FR și activau în Campionatul Republican transferarea lor trebui făcută prin FRF? Dan Lața a fost ales în respectiva funcție d către conducătorii de cluburi ai acestui județ. Alături de această realitate se mai naște o întrebare: dacă președintele greșește, cine dictează sancțiunile și care sunt ele?

CÂNTECUL, O VICTORIE SUPREMĂ

Imaginați-vă un meci, oricât de bun ar fi acesta, disputat în fața unor tribune goale. Un gol imens l-ar depersonaliza. Glasul tribunei, prin forma sa supremă, cântecul, este esențial întregirii spectacolului sportiv.

Cum tribuna românească abia se dezmorțește dintr-o puternică inerție, apostrofările și invectivele fiind, din păcate, și în continuare foarte des și tare receptate, de la Satu Mare și până la Constanța, fie LIVE, fie din cutia TV, ne propunem să ne aplecăm urechea la cântecele celor "de-afară", căutând rădăcinile lor.

Conform cercetărilor minuțioase în istoricul cântecelor fotbalistice, realizate de Steve Kelly de la Universitatea din Huddersfield (Anglia), anul 1962 reprezintă borna zero pentru scandările în masă la meciuri, cu ocazia câștigării de către Liverpool FC a ligii a doua. Totul a demarat însă cu adevărat în sezonul următor, în tradiționalul derby local, Everton - Liverpool FC, cu bătăi ritmice din palme la celebra peluză "The Kop". Ritmul era de două bătăi încete, urmate de 3, respectiv 4 bătăi rapide și apoi scandarea "Saint John". Peluza Kop s-a inspirat pentru bătăile din palme din hitul *Let's Go* al trupei "The Routers", scandând apoi numele jucătorului number one al Liverpool-ului anilor '63, Ian Saint John. În același an, hitul *You'll never walk alone*, în traducere <Niciodată nu te vei plimba singur>, lansat de formația Gerry & The Pacemakers din Liverpool, number one în topul britanic în octombrie '63, putea fi auzit la stația de amplificare a stadionului Anfield înaintea fiecărui meci. După câteva luni, însă, organizatorii nu l-au mai difuzat, dar, foarte interesant, fanii de la peluza Kop, obișnuiți cu cântecul, au început să-l fredoneze, preluându-l. Au trecut , iată, mai bine de 30 de ani și acest imn, altfel destul de nemelodios și sumbru, este o legendă vie în Liverpool, gustat de mai toate galeriile engleze, cu excepția celei a lui Everton, și a deschis drumul cântecelor de fotbal, fiind considerat un "number one evergreen" în Anglia, înaintea cântecului celor de la Norwich ("City e la balon"), respectiv Bristol Rovers ("Noapte bună Irene"). Cu toate acestea, tribuna lui Liverpool este doar a 7-a ca nivel de zgomot în Anglia, după Leeds, Newcastle, West Ham, Arsenal, Everton și Man. Utd., la ora actuală în Anglia doar câteva "guri mari" mai improvizând, pentru urnirea unor mulțimi destul de nesincronizate. Spre deosebire de Italia, unde antrenamentele și repetițiile sunt literă de lege pentru extrem de organizații *Ultras*...

007

"UTA nu convinge, dar învinge!"

La al patrulea meci pe propriul teren UTA s-a prezentat în fața suporterilor în același echipament galben care se pare că le poartă noroc. Cel puțin pe propriul teren, căci în deplasare...

A rezultat un meci de uzură, în care UTA, deși nu a convins, a învins o echipă care nu a mai cunoscut înfrângerea de 5 etape.

În continuare se servește fotbal "cu pipeta", astfel că și numărul de spectatori a scăzut drastic. Singura "pată de culoare " în tribune a constituit-o, poate, sectorul fanilor arădeni, însă și acesta foarte slab populat.

Am constatat că "galeria" UTA-ei are un repertoriu foarte variat, scandările și cântecele preluate de la marile "tifoserii" europene alternând cu scandările triviale, proprii doar galeriilor "miticilor bucureșteni", folosite în disputele dintre echipele lor (Steaua, Dinamo, Rapid). În ciuda faptului că am avertizat de mai multe ori să nu se scandeze asemenea minuni, convinși fiind de faptul că nu sunt apreciate nici de ceilalți spectatori, în continuare se dau în spectacol, dovedind că sunt ca "o turmă de oi" fără stăpân.

Prin urmare, începând cu numărul viitor, această rubrică nu va mai apărea, decât în cazul în care vom avea de publicat anunțuri mai interesante. Totul depinde numai și numai de comportarea suporterilor, pentru că ei și-au manifestat "dezacordul" față de ceea ce va urma să se întâmple. Chiar dacă va supăra, să sperăm că totul va influența în bine.

O primă ocazie pentru o comportare decentă va fi sâmbăta viitoare, când ne vom deplasa la Petroșani. Cum până în prezent UTA nu a marcat gol în deplasare, să sperăm că la Petroșani vom avea mai mult noroc. Suporterii care doresc să facă deplasarea la Petroșani sunt așteptați sâmbătă dimineața la ora 3^{45} în gară, urmând să facem deplasarea cu trenul personal de la ora 4^{00}. Sperăm că vom avea un "NAȘ" bun.

SUPORTER CLUB UTA "RED FIGHTERS"

TOP "RED FIGHTERS"

1. DRONCA; 2. MĂNĂILĂ; 3. GEORGE și SZELL.

Pierdut COD FISCAL al firmei
SC CRALI SRL
Declarăm nul

AJUNGE!

COMMANDO VIOLA NU ESTE BATAIA DE JOC A NIMANUI

De sâmbătă, "Commando Viola" a declanșat acțiunea de protest împotriva actualei conduceri a clubului. Indiferent cât va fi necesar să protestăm, noi suntem hotărâți să mergem până la capăt, aceasta însemnând ***demisia tuturor membrilor din conducerea administrativă.*** În numele tuturor suporterilor din peluza sud, ne rezervăm dreptul de a protesta împotriva incompetenței ce caracterizează actuala conducere. Suntem sătui de meciuri "trântite" în genul: Poli - FC Național 0-1; "U" Cluj - Poli 2-0; Craiova - Poli 3-1, totul culminând cu meciul de pomină Poli - Dinamo 2-2. Cine are ochi să vadă își poate da seama că răsplata combinației cu Dinamo va fi, probabil, o participare în Cupa Intertoto. Deși de la înălțimea scaunului prezidențial dl. Boiț ne amețește cu declarații de tipul: "nu cred că se poate, nu avem fondurile necesare...", când e clar că o participare în Cupa Intertoto nu poate fi decât benefică pentru orice club. Acuzațiile ce se aduc actualei conduceri sunt incompetența (incapacitatea de a găsi bani pentru a face cu adevărat performanță, tradiționalul obiectiv: scăparea de retrogradare, vânzarea jucătorilor valoroși în scopul supraviețuirii echipei), trucarea unui număr însemnat de meciuri, intrarea în combinații cu Dinamo, totalul dezinteres față de suporteri.

La meciul cu Oțelul protestul suporterilor a constat în părăsirea "peluzei sud" și afișarea lozincilor: "Afară Boiț & Co" și "Jos incompetenții". La următoarele meciuri toți membrii "CommandoViola" se vor regrupa în "curva sud" blamând întreaga echipă, ***trei campionate dacă este necesar.*** Păcat că această formă de protest nu a fost înțeleasă de spectatori și de jucătorii pe care i-am încurajat și idolatrizat până acum. Dacă drukerii timișoreni vor continua să susțină această conducere înseamnă că sunt mulțumiți de combinațiile în care am intrat cu Dinamo. La Timișoara nu va mai fi atmosfera incendiară, nu vor mai fi show-uri ale tifoseriei pentru simpul fapt că toate acestea ***nu merită!***

P.S.: Joi, ora 16^{00}, ședință la stadion. Cei ce doresc o ultimă amintire de la memorabilul meci cu Dinamo pot achiziționa fotografii unice (Commando Viola).

Commando Viola Ultra Curva Sud

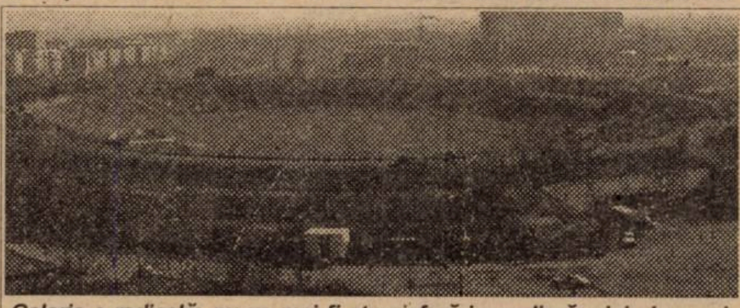

Galeria e radicală: nu va mai fi atmosferă incendiară, nici show-uri.

NU SUNTEM CERȘETORI!

A fi spectator de fotbal este un act de participare și nu un simplu act de percepție!

Un suporter autentic este întotdeauna, și fără rezerve, alături de echipa sa favorită, prețuind succesele jucătorilor și evitând excesele, atât în cazul unei victorii, cât și al unui insucces. Suporterul ține la demnitatea sa de iubitor al unei echipe, adoptând în consecință un comportament exemplar pe stadion și în afara lui.

Domnule Stoichescu, ne numim *"Fan Club Rosso-Neri"*, nu suntem "ciocolatii", alcătuim o bună galerie și am uzitat de dreptul la replică pentru a răspunde atacului din Sportul Românesc.

Iar dacă CSM Reșița ne ajută financiar, spre cinstea și lauda lor, aceasta nu înseamnă că noi, cei din galerie, suntem cerșetori.

FAN CLUB ROSSO-NERI

PLICUL CU SURPRIZE

■ **CORNEL SUCIU, Buziaș.** În primul rând, vă suntem datori cu scuze pentru mica întârziere cu care vă răspundem, dar, spre satisfacția noastră, suntem bombardați cu scrisori. S-o luăm deci pe rând, încercând să atingem toate problemele pe care le-ați ridicat. **1. TVR-ul**. Noroc cu apariția PRO-TV-ului, care i-a mai mobilizat puțin pe Graur & Co. Cu toate că și cei de la PRO TV mai o dau câteodată în bară. În legătură cu internaționalii de afară, suntem și noi de aceeași părere. Probabil că cei mai mediatizați cotizează într-un fel sau altul. **2. Presa bucureșteană.** Puteți fi convins că este așa cum ați scris. Cine nu supără pe nimeni și este prieten cu toată lumea, are un loc asigurat în avionul care se deplasează spre diferite țări tentante. **3. Despre jucătorii lui Poli, tentați să plece**: Un lucru este clar: cineva le-a băgat în cap tot felul de idei, cum că la Dinamo ar fi mai bine. Mulți însă vor regreta, poate, plecarea la acest club, deoarece nici acolo nu mai stau banii pe garduri. Se va termina odată și cu împrumuturile de la FRF. Din păcate, însă, dragoste cu forța nu se poate. Cine nu mai vrea să joace pentru Timișoara, n-are decât să plece. Dar nu oricum, bineînțeles. Sperăm, însă, că persoanele din conducerea clubului să găsească variante pentru înlocuirea celor care vor pleca.

■ **ROBERT PATIMOV, Timișoara.** Înțelegem că sunteți cam nemulțumit de locul care-l ocupă CFR-ul în clasament, după ce conducerea clubului a promis promovarea. Nu trebuiesc însă uitate două lucruri: problemele pe care le-a avut președintele Sava Simcelescu în ultima perioadă, cât și faptul că era foarte, foarte greu să te lupți cu Jiul Petroșani, grupare care beneficiază de un ajutor substanțial din partea tuturor minerilor (câteva zeci de milioane în fiecare lună, din cotizații!) Referitor la galeria pe care vreți s-o înființați, vă dorim mult succes! Stadionul CFR nu l-a cumpărat nimeni, iar despre gândurile de viitor, vom discuta la finele campionatului.

■ **CRISTI "DE BOER", Timișoara.** A fost o adevărată plăcere să-ți citim scrisoarea. Se vede din avion că ești la curent cu toate campionatele, că urmărești disputele fotbalistice, începând de pe monumentalul "Nou Camp" și până la terenurile "prăfuite" din Divizia C. Referitor la rezultatele din istoria cupelor europene îți spunem doar că dacă nu le-am avea, nu ne-am putea numi ziar. Iată și datele pe care ni le-ai cerut: parcursul lui Atletico Madrid în C2, ediția '85-'86: **1-1 și 2-1 cu Celtic Glasgow; 1-0 și 2-0 cu Bangor City; 1-1 și 2-0 cu Steaua Roșie Belgrad; 1-0 și 3-2 cu Bayer Uerdingen; 0-3 în finala cu Dinamo Kiev.** Parcursul lui Ajax în C2, ediție 1986-87: **5-0 și 2-0 cu Bursaspor (Turcia); 4-0 și 1-1 cu Olympiakos Pireu; 3-1 și 0-1 cu Malmö FF; 3-0 și 3-2 cu Zaragoza; 1-0 cu Lokomotive Leipzig, în finală.** Parcursul lui FC Porto, în C1, '86-'87: **9-0 și 1-0 cu Rabat Ajax (Malta); 3-0 și 0-1 cu T.J. Vitkovice; 1-0 și 1-1 cu Brondby; 2-1 și 2-1 cu Dinamo Kiev; 2-1 cu Bayern, în finală.** În toate cazurile, primul rezultat este cel înregistrat pe teren propriu. Despre finalurile din Spania și Olanda: mergem pe mâna lui Atletico și Ajax! În încheiere, iată și părerea colegului meu, specialistul în fotbalul britanic, Mihai Comșulea, despre Charlie Miller: tânărul mijlocaș ofensiv al lui Glasgow Rangers este liderul incontestabil al noii generații din fotbalul scoțian, fiind un produs sută la sută al clubului protestanților. Și-a adus o contribuție importantă, împreună mai ales cu Jackie McNamara (Celtic), Stephen Glass (Aberdeen) și Gary Locke (Hearts), la calificarea echipei under-21 a Scoției în semifinalele europenelor din luna mai. Miller este un jucător neobișnuit de tehnic pentru fotbalul scoțian.

■ **DANIELLE BIANCOVIOLA, Timișoara.** Îți înțelegem supărarea. Nici nouă nu ne-a picat bine draw-ul cu Dinamo. Nu vrem să luăm apărarea nimănui, cred că ești convins că am fi ultimii care am face-o, dar nu credem că lucrurile stau cam așa. Deocamdată, NU NE PUTEM IMAGINA că Poli și Dinamo ar fi cluburi înfrățite. Dacă vom "mirosi" ceva, nu ne va durea mâna să scriem. Până atunci, însă, este bine să ascultăm și părerea celor acuzați. Citește în pagina 3 opinia d-lui Boiț. Ținem legătura. Referitor la P.S. Nu am fost plecat în concediu. La "Fotbal vest", zilele libere sunt doar la finale fiecărui an. Concediul a constat doar în "pasarea" acestei rubrici, pentru două săptămâni, prietenului "Pădurar", cu numărul 007. Mi dispiace per la Fiorentina, ma siamo troppo forti.

ALESSANDRO BIANCONERO

STARURILE ANULUI 2000

SERIAL

Continuând periplul nostru pe glob, în căutarea tinerelor talente, în această săptămână vă vom prezenta un jucător dotat, dar capricios, care de abia lansat în fotbalul portughez, a ales... Premier League.

DANIEL CRUZ DANI`

(West Ham United)

Dani`, premiat după mondialele "Under 20"

UN PRODUS SUTĂ LA SUTĂ AL SPORTINGULUI

Daniel Cruz Carvalho, zis Dani', s-a născut la 2 noiembrie 1976. A început fotbalul la vârsta de 8 ani, la Sporting Lisabona. Locuia în Carnaxide, o suburbie a Lisabonei, împreună cu familia sa, tatăl său fiind profesor de filozofie, iar mama medic.

MAI TALENTAT DECÂT FUTRE

Specialiștii lusitani îl consideră mai valoros decât a fost Futre în perioada sa de glorie. În comparație cu milanezul, Dani este avantajat și de fizic: 1,82 m, 74 kg. Cu mingea la picior, face aproape ceea ce vrea, fiind capabil să-l servească pe coechipierul cel mai bine plasat sau să marcheze cu dezinvoltură.

DEPLINA AFIRMARE LA MONDIALELE "UNDER 20"

Deja campion european "Under 18" în iulie '94, în Spania, Dani a fost marea revelație a ultimului mondial "Under 20", și nu puțini au fost de părere că portughezul merita titlul de cel mai bun jucător al turneului, obținut în final de actualul interist, brazilianul Caio. Probabil Dani a plătit tribut faptului că Portugalia nu a izbutit să ajungă în finala competiției. De altfel, el a marcat cel mai frumos gol al turneului, disputat în Qatar, în partida cu Honduras, câștigată de portughezi cu 3-2, la capătul unei acțiuni personale, care le-a amintit tuturor privitorilor de reușita lui Maradona la mondialul din Mexic '86, din meciul Argentina - Anglia. În total, în turneul din Qatar, Dani` a înscris 4 goluri, ultimul în finala mică, împotriva Spaniei lui De La Pena, când lusitanii au avut puterea să revină și să câștige de la scorul de 0-2.

O PACOSTE PENTRU QUEIROZ

Cu toate că a fost în formă și în '94, Dani' a evoluat mai mult în echipa de juniori a Sportingului. După explozia din naționala "Under 20", a devenit însă titular în prima formație, debutând astfel în prima divizie. Cu toate acestea, datorită caracterului său dificil și neseriozității, a devenit mai mult o pacoste pentru antrenorul său, Carlos Queiroz (fost și la cârma naționalei portugheze), decât un câștig. După ce președintele lui Sporting, Santana Lopez, s-a gândit să-i prelungească lui Dani' contractul până în anul 2000, declarând că **"este cea mai bună achiziție pe care aș putea-o face"**, Queiroz a fost obligat să se lipsească de capriciosul jucător. Astfel, în august '95, în timpul unui cantonament efectuat de Sporting în Olanda, Dani' a fost descoperit, împreună cu alți doi coechipieri, la ore mici, într-un loc nepotrivit (într-un restaurant). După nici o lună, altă trăznaie. Tânărul talent a adormit, pierzând astfel avionul care o transporta pe Sporting în Israel, pentru a disputa jocul din cadrul Cupei Cupelor cu Maccabi Haifa.

După aceste peripeții, antrenorul Queiroz i-a preferat ca titulari în atac pe Alfonso Martins, Jose Dominguez și pe brazilianul Assis. Cu toții mai puțin dotați decât Dani', dar mult mai serioși și cu un randament mai constant.

În aceste condiții, venind o ofertă tentantă din Albion, Sporting a căzut de acord cu cedarea lui Dani'.

IDOLUL SUPORTERILOR LUI WEST HAM

La 3 februarie '96, în jocul cu Nottingham Forest (scor 1-0), cei 21.257 de spectatori prezenți pe Upton Park i-au făcut o recepție călduroasă portughezului, la intrarea sa pe teren, în minutul 83. Și ca răspuns la ovații, Dani' a încercat imediat o boltă de la 45 de metri, care însă nu l-a surprins pe portarul Crossley. O execuție măiastră, care a încântat asistența. La 12 februarie, cu Tottenham, Dani' a debutat ca titular, reușind să înscrie și singurul gol al meciului. A mai izbutit încă un gol împotriva lui Manchester City.

Antrenorul Harry Redknapp este destul de mulțumit de prestațiile portughezului, Dani' făcând parte regulat din primii 14 (titularii + 3 rezerve). Cel care i-a dat atâtea bătăi de cap lui Carlos Queiroz este acum foarte iubit de fanii londonezilor, precum și de mass-media engleză, devenind și fotomodel, în timpul liber.

SANDU USUSAN & MIHAI COMȘULEA

POSTSCRIPTUM LA CUPELE EUROPENE

JUVENTUS, SINGURA GAZDĂ NEOSPITALIERĂ

Gazdele în mare suferință! Din cele 6 echipe care au jucat în fața propriilor spectatori, doar una, Juventus, a obținut victoria. Formațiile vizitatoare au izbutit 3 succese, două revenind reprezentativelor Hexagonului. S-au marcat 11 goluri, 6 de către oaspeți.

CHAMPIONS LEAGUE

Rezultate: **JUVENTUS - FC NANTES 2-0: Vialli (49), Jugovici (66).**

AJAX - PANATHINAIKOS 0-1: Warzycha (86)

ECHIPELE DIN VEST N-AU PREA "CÎNTAT" LA ATENA

A 7-a confruntare între Juventus și un team francez. Până acum toate au fost favorabile italienilor: 1-0 și 0-0 cu Stade Francaise (C_3, '64-'65); 3-0 și 0-1 cu Olympique Marsaille (C, '72-'73); 0-0 și 2-2 cu Paris S.G. (C2, '83-'84); 3-0 și 0-2 cu Bordeaux (C1, '84-'85); 2-1 și 1-0 cu Paris S.G. (C3, '89-'90); 2-1 și 1-0 cu Paris S.G. (C3, '92-'93). Dacă mai adăugăm și faptul că în întîlnirile franco-italiene, avantajul este clar de partea ultimilor (24-12, la calificări) și că FC Nantes din 3 tentative n-a izbutit niciodată să elimine o echipă din "Il Calcio" (două nereușite în fața lui Inter și una în fața lui AC Torino), ne dăm seama că este foarte greu ca gruparea lui Ouedec să spere într-o calificare, cu toate că în retur vor intra la francezi și vedetele Makelele și N'Doram. Oricum performanța lui Nantes este remarcabilă, această echipă aflându-se la a 4-a participare în C_1, netrecând până acum de turul II!

Jugovici, la primul gol european pentru Juve

Surpriză de proporții la Amsterdam! Despărțirea lui Ajax de stadionul "Olimpic" (din toamnă va juca pe o nouă arenă, cu o capacitate de 55.000 de locuri) n-a fost tocmai fericită. Panathinaikos a întrerupt magnifica serie a albroșilor, care n-au mai cunoscut eșecul în Europa de mai bine de doi ani! A fost al 87-lea joc pentru echipa lui Van Gaal în Cupa Campionilor, olandezii având în palmares 50 de victorii și 160 de goluri marcate. Cele două echipe s-au mai întâlnit o singură dată, în '71, în finala din C_1, Ajax impunându-se cu 2-0. Panathinaikos a mai disputat, în aceeași competiție, încă două meciuri cu o formație din "Țara lalelelor": 2-1 și 0-0 cu Feyenoord, în turul I, al ediției '84-'85! Partida revanșă se anunță deosebit de interesantă mai ales că grecii au pe teren propriu următorul bilanț în CCE: 30 14 10 6 47-26. Cele 6 eșecuri au fost consemnate în fața a 5 formații din Europa de est (Bytom - Polonia, Ferencvaros, TSKA Sofia, Lech Poznan și Crvena Zvezda) și doar unul în dauna "capitaliștilor" de la Liverpool (0-1 în '84-'85).

CUPA CUPELOR

Rezultate: **CORUNA - PARIS SG 0-1: Djorkaeff (89); FEYENOORD - RAPID VIENA 1-1: R. Koeman (52) - Jancker (66).**

PARIZIENII ÎI REFUZĂ LUI BEBETO GOLUL 500

Trupa lui Fernandez se află la a 4-a semifinală consecutivă, primele 3 fiind pierdute în fața lui Juventus ('92-'93, UEFA), Arsenal ('93-'94, CC) și Milan ('94-'95, în CCE). Interesant este că de fiecare dată până acum, în ultimii 3 ani, Paris SG a eliminat în sferturile de finală o echipă din Spania (de două ori Real și o dată FC Barcelona)! Acum a sosit, se pare, rândul lui Coruna. Să spunem că palmaresul confruntărilor franco-spaniole este favorabil ibericilor (15-10, la calificări), că Deportivo a încasat primul gol pe "Riazor" în această ediție (golaveraj 12-0 înaintea acestui meci) și că Bebeto putea marca golul 500 din carieră, el aflându-se la cota 499! Și încă un amănunt interesant: jucătorul oaspeților de joia trecută, Roche, a disputat a 6-a semifinală (3 cu PSG, câte una cu Marseille și Bordeaux), neajungând, până acum, niciodată în ultimul act al vreunei competiții!!

Semisurpriză la Rotterdam, unde Rapid Viena a luat o serioasă opțiune pentru o finală, pe care a disputat-o ultima dată acum 11 ani: 1-3 cu Everton, tot în C_2. O consolare pentru echipele românești: anul trecut în primul tur al Cupei Cupelor Real Zaragoza o elimina pe Gloria Bistrița și câștiga trofeul, acum, tot în primul tur, Rapid Viena a întrecut-o pe Petrolul și este la un pas de finală! Palmares Olanda-Austria, în istoria eurocupelor: 6-3!

Cei de la PSG așteaptă de trei ani o finală. Golul lui Djorkaeff le întețește acum speranțele.

CUPA UEFA

Rezultate: **BAYERN - BARCELONA 2-2: Witeczek (51), Scholl (57) - Oscar (15), Hagi (76); SLAVIA PRAGA - BORDEAUX 0-1: Dugarry (9)**

SE VOR OPUNE CATALANII PREMIEREI BAVAREZE?

Adevărul este că Bayern nu s-a simțit niciodată în largul ei în C_3. Este a 9-a participare a münchenezilor în această competiție, cea mai bună performanță fiind faza semifinalelor. De două ori au fost eliminați în penultimul act: 2-0 și 1-5 cu Frankfurt, în ediția '79-'80 și 2-2 și 0-2 cu Napoli, în '88-'89. Barca, care în UEFA are următoarea linie de clasament - 131 65 30 36 258-152 , s-a întâlnit de 9 ori până acum cu echipe din Bundesliga, izbutind 6 calificări. Atenție însă Gică & Gică. Ultimul eșec în fața unei germane a venit tot după o remiză afară: 0-0 cu Leverkusen (UEFA '87-'88). Și a urmat un 0-1 pe Camp Nou!

Slavia Praga se pare că și-a depășit condiția. Cehii se află la a 10-a apariție în competițiile continentale de club, nereușind până acum decât o singură dată să treacă de turul I: în sezonul '68-'69. Bordeaux, pare acum, o pălărie prea mare. Să așteptăm însă retururile, care se vor disputa la 16, 17 și 18 aprilie.

SANDU USUSAN

Tipografia GRAFOPRINT
HÂRTIE DE IMPRIMANTĂ
produsă la TIMIȘOARA
Bd. M. Eminescu Nr. 10
Tel./Fax 19.19.95

ITALIA

"IL TORO" AI PIEDI DELLA SIGNORA

Ultimul derby local al acestui sezon, început în urmă cu 89 de ani, a opus două formaţii ale căror sedii se află la o distanţă de 10 kilometri, fiind însă despărţite în clasament (înaintea jocului) de 26 de puncte. De o parte alb-negri, porniţi într-o spectaculoasă cursă de urmărire a liderului, de cealaltă "Il Toro", care şi-a pierdut de mult agresivitatea unui taur. Şi minunea a durat doar 45 de minute: **TORINO - JUVENTUS 1-2: Rizzitelli (30) - Sogliano (48-autogol), Vialli (65)**. Cu toate că antrenorul Lido Vieri declara înaintea meciului că ***"avem şanse doar 20 la sută"***, gazdele au deschis scorul, la singura acţiune mai periculoasă din cele 90 de minute, fază după care a fost înlocuit şi portarul Peruzzi, accidentat. În repriza secundă, Marcello Lippi i-a introdus pe teren şi pe Ravanelli şi Del Piero şi după 20 de minute totul a intrat în normal. Cu un sfert de oră înainte de final Cristallini (Torino) a fost eliminat şi tifosi echipei din Corso Vittorio Emanuele şi-au vărsat mânia asupra preşedintelui Gianmarco Calleri, cerându-i demisia. Cel mai vârstnic jucător din prima ligă, Pietro Vierchowod a împlinit 37 de ani în ziua partidei (461 jocuri, 30 goluri), iar Juve a beneficiat în ultimele 4 etape de câte un autogol al adversarilor (!): Chamot (Lazio), Serena (Fiorentina), Bucci (Parma) şi acum Sogliano. Şi cu 22 de puncte acumulate, din 24 posibile, bianco-neri încep să devină un pericol pentru obosita trupă a lui Fabio Capello. Şi când afirmăm acest lucru ne gândim la cele întâmplate pe San Siro. **MILAN - LAZIO 0-0**. În continuare fără Weah, spaima formaţiilor romane (el a marcat 4 goluri lui Roma şi Lazio), milanezii nu l-au putut învinge pe Marchegiani, mai mult, Fuser a trimis o dată mingea în bară, după o lovitură liberă. Şi astfel, fără Signori (suspendat), biancazzurii au obţinut al doilea punct în capitala Lombardiei, în ultimele 6 întâlniri, încă un 0-0 înregistrându-se la 3 octombrie '93. Baresi a văzut cartonaşul galben şi nu va evolua miercuri, 10 aprilie, în Sardinia, acolo unde s-a consemnat al doilea scor alb, într-o rundă cu 26 de goluri.

CAGLIARI - PIACENZA 0-0. O partidă cu destul de puţine emoţii, la capătul căreia gazdele şi-au trecut în cont a 4-a remiză consecutivă. Golgeterul Oliveira a avut o bară, iar salvarea de la retrogradare este tot mai aproape pentru singura echipă fără stranieri din Serie A.

Dacă nu s-a marcat pe "Meazza" şi "Sant'Elia", pe "Artemio Franchi" fotbalul s-a confundat cu sportul alb. **FIORENTINA - PADOVA 6-4: Baiano (4), Robbiati (40), Batistuta (48, 80-penalty), Banchelli (57), Nava (64-autogol) - Amoruso (55,85), Vlaovici (59,61)**. Al 7-lea eşec consecutiv pentru Padova şi al 12-lea la Firenze, acolo unde "i viola" au cedat doar o singură dată un punct adversarei de sâmbătă, 0-0 în ediţia 1948-49. Când Batistuta a găsit drumul spre gol după 4 etape, scorul era 3-0 şi se credea că totul s-a terminat. Ce a urmat a fost demn de un scenariu de Cupă Davis, oaspeţii reuşind performanţa să înscrie 4 goluri afară, în prima ligă, pentru a 3-a oară: 4-2 la Triestina în '58-'59 şi 4-1la Genoa în '57-'58. Să nu uităm însă de izbânda din '49-'50, când Padova învingea la Venezia cu incredibilul 8-0!

De 6 ori au fost scuturate plasele porţilor şi în derby-ul lombard **CREMONESE - INTER 2-4: Tentoni (50,83) - Ince (43), Zanetti (55), Pistone (81), Branca (90)**. A 6-a victorie a nerazzurrilor la Cremona (un singur 0-0, în editia '29-'30) şi a 5-a consecutivă în deplasare! Cei care au jucat mai bine în prima repriză au fost gazdele, care au ratat câteva ocazii uriaşe de-a înscrie. La scorul de 2-3 arbitrul Cesari i-a eliminat pe Gualco, repectiv Fresi, după o altercaţie. Băieţii lui Simoni, neînvinşi de 6 etape, au ratat astfel ocazia de-a ieşi din mocirla din subsolul clasamentului.

Tot doi eliminaţi şi pe "Tardini": **PARMA - NAPOLI 1-0: Apolloni (15)**. După 3 insuccese consecutive emilianii au trecut cu greu de o formaţie debusolată, care în ultimele 720 de minute a marcat un singur gol. Antrenorul Boşkov declara după meci: ***"Nu este ruşinos scorul cu care am pierdut, ci faptul că n-am reuşit să egalăm, având doi oameni în plus."*** Într-adevăr, în ultimele 26 de minute Parma a evoluat în 9, Di Chiara şi Apolloni fiind eliminaţi pentru câte două cartonaşe galbene. De remarcat este şi faptul că arbitrul Racalbuto a anulat în prima repriză un gol al oaspeţilor, marcat de Pizzi, pe motivul unui fault al lui Di Napoli asupra lui Sensini. Bucci s-a accidentat, fiind înlocuit cu rezerva Buffon, iar Stoichkov a fost din nou modest.

Pentru prima dată în acest campionat giallo-rossi au câştigat 3 jocuri consecutive. **ROMA - UDINESE 2-1: Del Vecchio (18), Moriero (58) - Marino (90)**. Tinerii Totti şi Del Vecchio i-au înlocuit cu succes pe accidentaţii Balbo şi Fonseca. Al 3-lea eşec consecutiv pentru friulani, care în minutele de prelungire au fost însă la un pas de egalare.

După 7 luni, ex-internaţionalul Walter Zenga a reapărut pe gazon. **SAMPDORIA - BARI 2-0: Maniero (71), Mancini (84)**. Goalkeeper-ul genovezilor a disputat ultimul meci tot în compania ui Bari! Zenga a avut o prestaţie bună împotrivindu-se în două ânduri unor goluri ce păreau iminente. În min. 35 suedezul Andersson (Bari) a trimis, cu capul, mingea în bară. Pugliezii au riumfat o singură dată în Liguria, 1-0 în îndepărtatul '47-'48.

VICENZA - ATALANTA 1-0: M. Rossi (65). Fără suspendatul Mendez şi accidentatul Lopez, alb-roşii au suferit mult în con- runtarea cu cei din Bergamo, pe care nu i-au mai întrecut, în prima ligă, din ediţia '71-'72 (1-0). În minutul 75, Otero (Vicenza) a executat în stil rugbistic un penalty, iar apoi Montero a fost eliminat.

Golgeteri: 18 goluri: Protti (Bari) - 5 din penalty; **Signori** Lazio) - 11p; **Batistuta** (Fiorentina) - 2p; **16 goluri: Chiesa** Sampdoria) - 3p; **15 goluri: Branca** (Inter); **14 goluri: Oliveira** (Cagliari) - 5p; **Bierhoff** (Udinese) - 1p; **13 goluri: Caccia** (Piac- nza) - 3p; **12 goluri: Vlaovici** (Padova)

ETAPELE VIITOARE

Miercuri, 10 aprilie,
ra 21,30: Atalanta - Bari;
arma - Cremonese;
azio - Fiorentina; Cagliari
Milan; Padova - Roma;
ter - Sampdoria; Napoli
Torino; Juventus -
dinese; Piacenza -
cenza.

Duminică, 14 aprilie,
ra 17,00: Atalanta -
agliari; Bari - Cremone-
; Udinese - Fiorentina;
apoli - Milan; Inter -
adova; Lazio - Parma;
cenza - Roma; Piacenza
Torino. ***Sâmbătă, 13***
prilie: Juventus - Samp-
ria.

CALCIO Serie A

1. MILAN	28	17	9	2	46-17	60	+15
2. JUVENTUS	28	16	6	6	49-26	54	+12
3. FIORENTINA	28	15	8	5	49-29	53	+8
4. INTER	28	13	8	7	39-23	47	+8
5. PARMA	28	12	10	6	36-26	46	+4
6. ROMA	28	12	9	7	37-27	45	+3
7. LAZIO	28	12	7	9	51-33	43	+1
8. SAMPDORIA	28	11	8	9	46-41	41	-4
9. VICENZA	28	11	8	9	30-30	41	-1
10. UDINESE	28	9	7	12	33-39	34	-11
11. CAGLIARI	28	9	7	12	28-40	34	-5
12. ATÁLANTA	28	9	6	13	30-43	33	-6
13. NAPOLI	28	7	11	10	23-34	32	-7
14. PIACENZA	28	7	8	13	26-46	29	-10
15. CREMONESE	28	5	10	13	34-44	25	-20
16. TORINO	28	5	10	13	26-40	25	-17
17. BARI	28	5	7	16	38-59	22	-20
18. PADOVA	28	6	3	19	34-58	21	-21

Pagină realizată de SANDU USUSAN

NOVITA'

■ ***ANTRENORUL CAMPIOANEI MONDIALE PE BANCA LUI PARMA?*** Boss-ul lui Parmalat, ***Calisto Tanzi***, nu prea are motive de satisfacţie, după ratarea transferurilor lui ***Aron Winter, Alen Boksici*** şi nereuşita instalării pe banca tehnică, din viitorul sezon, a lui ***Fabio Capello***, care în proporţie de 99 la sută, în opinia gazetarilor italieni, va rămâne la Milan, în cazul în care rosso-neri vor câştiga titlul de campioni. În aceste condiţii, Parma s-a lansat din nou pe "pista" ***Giuseppe Signori*** şi chiar a lui ***Enrico Chiesa***, pentru transferul căruia emilianii sunt dispuşi să ofere orice sumă (!) va cere Sampdoria. În ceea ce priveşte noul antrenor, se încearcă aducerea olandezului ***Van Gaal***. Dacă nu se va izbuti, o altă soluţie ar putea fi brazilianul ***Carlos Parreira***, cel care a condus team-ul lui Romario la World Cup'94!

■ ***DEL PIERO ARE NEVOIE DE ODIHNĂ.*** Antrenorul naţionalei Italiei, ***Arrigo Sacchi***, este oarecum preocupat de forma nu tocmai exaltantă a vedetei lui Juventus, ***Alex. Del Piero.*** Având un sezon foarte greu, cu jocuri în campionat, Champions League, reprezentativa de tineret şi în cea militară (Del Piero satisfăcându-şi şi stagiul militar), mijlocaşul ofensiv al alb-negrilor s-a gândit că are nevoie şi de puţină relaxare. Astfel, şi-a cumpărat o vilă pe malul lacului Maggiore, cu un restaurant, unde se mai poate întreţine în timpul liber cu prietenii cei mai apropiaţi.

PAUL INCE, 25 de jocuri, 1 gol marcat, 2 cartonaşe roşii şi 7 galbene, iată bilanţul fostului jucător de la Man. Utd, acum la Inter

■ ***LUIGI CAGNI CERE 1 MILIARD!*** Clubul de la poalele Vezuviului l-a achiziţionat deja pe francezul ***Dugarry***, de la Bordeaux. Acesta ar putea face cuplu, începând din toamnă, cu argentinianul ***Esnaider***, în prezent la Real şi cu ***Inzaghi***, acum la Parma. O problemă neprevăzută a apărut însă în ceea ce priveşte noul antrenor. După cum am mai precizat, Napoli şi l-a dorit pe tehnicianul lui Piacenza, ***Luigi Cagni***, propunându-i un salariu de 500 milioane de lire pe sezon. Cum însă Cagni are în prezent la Piacenza, un venit de 630 de milioane, el a cerut napoletanilor suma de 1 miliard de lire. Dacă aceştia vor accepta sau nu, rămâne de văzut. Cert este că l-au contactat şi pe antrenorul lui Vicenza, ***Francesco Guidolin!***

■ ***SI TOT DESPRE MERCATO.*** ● ***Thuram (AS Monaco)*** a fost achiziţionat de Parma, în schimbul sumei de 10 miliarde de lire ● ***Paul Ince*** a primit un ultimatum din partea antrenorului său, Roy Hodgson, nemulţumit de prestaţiile englezului ● ***Paulo Sousa*** (Juventus) ar putea îmbrăca tricoul lui Lazio, în schimbul transferului lui Boksici şi a unei sume de bani ● ***Makelele*** (FC Nantes) este curtat de Sampdoria, ca şi căpitanul lui Parma, ***Lorenzo Minotti*** ● ***Rizzitelli*** (AC Torino) a primit oferte de la Fiorentina şi Roma ● Olandezul ***Kreek*** (Padova) ar putea lua drumul Spaniei, mai precis la Español Barcelona.

SERIE B

AVELLINO - ANCONA 0-0; BRESCIA - FOGGIA 0-1: Sciacca (87). Pugliezii câştigă afară după 18 luni, ultimul succes extern fiind cel de la 2 octombrie '94, 3-1 la Cremona. În minutul 65 Sabău (Brescia) a ratat un penalty, iar în final forţele de ordine au fost obligate să potolească mânia tifosilor la adresa preşedintelui Gino Corioni; **CESENA - LUCCHESE 1-2:** Aloisi (13) - Rastelli (63), Guzzo (67). Al 2-lea succes extern al celor din Lucca şi a doua înfrângere pe teren propriu a alb-negrilor; **COSENZA - PISTOIESE 2-0:** Alessio (53), Tatti (85); **ANDRIA - VERONA 0-0; PERUGIA - REGGINA 2-1:** Negri (15,78) - Visentini (70); **PESCARA - GENOA 1-0:** Sullo (43); **SALERNITANA - REGGIANA 1-0:** Pisano (86). Cu 6 victorii în ultimele 7 runde, Salernitana se apropie tot mai mult de Serie A. Oaspeţii au pierdut după 6 etape; **VENEZIA - BOLOGNA 1-1:** Zinorreli (63) - Pergolizzi (17); **CHIEVO - PALERMO 1-1:** Cossato (54) - D'Anna (32-autogol). A 8-a remiză a gazdelor, în ultimele 15 etape, interval în care Chievo a pierdut doar un singur joc!

Etapa viitoare (duminică, 14 aprilie): ***Reggiana - Avellino; Genoa - Brescia; Verona - Cesena; Andria - Chievo; Perugia - Cosenza; Bologna - Foggia; Pistoiese - Palermo; Ancona - Pescara; Reggina - Salernitana; Lucchese - Venezia.***

CALCIO Serie B

1. VERONA	29	13	10	6	34-24	49	+7
2. SALERNIT.	29	12	10	7	34-20	46	+1
3. PERUGIA	29	11	10	8	36-31	43	+1
4. REGGIANA	29	11	10	8	28-24	43	+1
5. CESENA	29	11	9	9	37-28	42	-3
6. BOLOGNA	29	9	15	5	26-18	42	0
7. LUCCHESE	29	10	12	7	33-32	42	0
8. PESCARA	29	11	8	10	33-35	41	-4
9. COSENZA	29	9	13	7	34-32	40	-2
10. VENEZIA	29	9	12	8	27-28	39	-6
11. PALERMO	29	8	15	6	25-28	39	-3
12. CHIEVO	29	7	16	6	29-23	37	-8
13. GENOA	29	10	7	12	41-39	37	-5
14. ANDRIA	29	8	12	9	34-31	36	-9
15. ANCONA	29	10	5	14	36-38	35	-7
16. AVELLINO	29	9	7	13	29-39	34	-11
17. BRESCIA	29	9	6	14	31-37	33	-12
18. REGGINA	29	7	11	11	27-40	32	-13
19. FOGGIA	29	8	8	13	20-34	32	-13
20. PISTOIESE	29	5	10	14	24-37	25	-17

IL DUELLO DELLA MOLE

Sâmbătă s-a derulat al 214-lea episod din duelul torinez, început la 13 ianuarie 1907. A fost a 84-a victorie a lui Juve, 56 partide încheindu-se la egalitate, 74 revenind lui "Toro", golaveraj 321-300 în favoarea primilor. În campionat s-au jucat până acum 155 de meciuri, 60 de victorii pentru alb-negri, 44 remize (de 20 de ori 1-1, de 18 ori 0-0; de 4 ori 2-2 şi de două ori 3-3) şi 51 de izbânzi ale echipei granata. Cea mai netă victorie a lui Juve a fost un 6-0 înregistrat la 20 aprilie '52 (goluri marcate de Boniperti - 2, J. Hansen - 2, K. Hansen, Vivolo), iar cel mai net succes al lui Torino s-a consemnat la 17 noiembrie 1912, scor 8-0 (Eugenio Mosso - 3, Francesco Mosso şi Ruffa - câte 2, Debernardi). Pentru a 33-a oară, în campioant, s-a înregistrat scorul de 2-1 (de 16 ori pentru Juve, de 17 ori pentru "Toro").

Cele mai spectaculoase răsturnări de scor de-a lungul anilor au fost cele de la 7 martie '82 (în min. 20 Torino conducea cu 2-0, Juventus câştigând cu 4-2, goluri marcate de Scirea - 2, Brady şi Tardelli) şi de la 27 martie '83 (în min. 70 bianco-neri aveau un avans de 2 goluri, "Toro" izbutind în numai 300 de secunde 3 goluri semnate de Dossena, Bonesso şi Torrisi).

În decursul anilor 4 jucători au reuşit să marcheze atât pentru Juve cât şi pentru eterna rivală: Gabetto 10 (5+5), Piola 5 (3+2); Sentimenti III 5 (4+1), Aldo Serena 2 (1+1).

Vialli a marcat sâmbătă al 7-lea gol în poarta lui Torino, fiind pe locul 4 în clasamentul golgeterilor lui Juve, în istoria derby-ului, la egalitate cu Platini, după Boniperti (13 goluri), J. Hansen (9) şi Borel II (8). În acelaşi clasament, cel mai prolific jucător al squadrei granata este Paolino Pulici, cu 9 goluri.

Vialli s-a apropiat la un singur gol de Roberto Baggio, care conduce cu 123 reuşite în clasamentul golgeterilor aflaţi în activitate

L'EROE DELLA GIORNATA

LUCA MARCHEGIANI

● portarul lazialilor s-a născut la 22 februarie 1966, la Ancona, având o înălţime de 1,88 m şi o greutate de 77 kg.
● a evoluat la Jesi (C1 şi C2), Brescia (Serie B), iar la 31 decembrie 1988 a debutat în Serie A, cu Torino, într-un joc împotriva lui Juve, scor 0-1
● la Torino a disputat 146 de meciuri (33 în B), încasând 122 de goluri
● din vara lui '93 a trecut la Lazio, unde a evoluat până acum în 87 de jocuri, primind 95 de goluri
● în naţională a fost prezent în 8 partide, iar în prima ligă totalizează 200 de meciuri

RECORDUL LUI CRISTALLINI

În partida cu Juventus, mijlocaşul de 24 de ani al "squadrei granata", ***Paolo Cristallini***, a văzut pentru a treia oară cartonaşul roşu în acest sezon! Acelaşi nedorit record îl deţine şi patavinul ***Carmine Nunziata***, care a fost trimis la vestiare mai repede de minutul 90 în etapele 13, 23 şi 28. Numărul total al cartonaşelor roşii acordate în această ediţie a ajuns la 97!

ANGLIA

CANTONA TRAGE DE MANCHESTER SPRE TITLU

Oricine a vizionat miercurea trecută epica bătălie **LIVERPOOL - NEWCASTLE 4-3 (Fowler - 2, Collymore - 2 - Ferdinand, Ginola, Asprilla)** și-a amintit cu siguranță de finishul sezonului trecut, când doar nereușita lui Manchester Utd. la West Ham a instalat-o campioană pe Blackburn, învinsă în ultimul minut al campionatului la Liverpool. Pe banca lui Blackburn ședea Kenny Dalglish, un erou supremo la Liverpool vreme de 15 ani, adus în '77 pentru a-l înlocui pe Kevin Keegan, o altă fostă stea a roșiilor. Iar acum i-a venit și rândul lui Keegan, pe banca lui Newcastle, să fie devorat de fostul său club. Este însă vital să știi să pierzi cu zâmbetul pe buze grație unei conștiințe împăcate. Imediat după meci, Keegan declara că orice s-ar întâmpla echipa sa nu va renunța la abordarea ofensivă a jocurilor, ceea ce i-a atras admirația și respectul secretarului general al FIFA, Sepp Blatter, care a faxat pe adresa clubului Newcastle câteva cuvinte de felicitare și încurajare. De-atâta joc ofensiv, concretizat prin 3 goluri, într-un vital derby jucat în deplasare, Newcastle pur și simplu n-a mai găsit arme de apărare în fața furiei finale a gazdelor, primind golul ucigaș în minutul 92. Un gol care ar putea să-i coste un titlu după care stau de 69 de ani. **Căci, deși are un meci restant, acasă cu Southampton, extrem de dificil, Newcastle și-a început aseară târziu (luni) la campioana Blackburn seria ultimelor 3 deplasări de foc,** care le va mai cuprinde și pe Leeds și Nottm. Forest, locuri unde Keegan și băieții săi o pot păți ca și la Liverpool.

S-a jucat și restanța **LEEDS - SOUTHAMPTON 1-0 (Deane, 73)**, iar sâmbătă s-a disputat etapa a 34-a și ieri după-masă (luni) cea de-a 35-a.

Sâmbătă a fost al 124-lea derby al orașului Manchester, la Maine Road (29.688 spectatori): **CITY - UNITED 2-3: Kavelashvili (39), Rosler (71) - Cantona (7 - penalty), Cole (41), Giggs (77).** Lidera, de-acum cu destinul în propriile-i mâini, și anume al 3-lea titlu în ultimele 4 ediții, a demonstrat o mare poftă de joc, deschizând rapid scorul, grație celui de-al 8-lea gol marcat de Cantona în ultimele 7 derby-uri cu City, și învingând printr-un gol de generic TV marca Ryan Giggs: stâng curat, din fuleu, din colțul careului mare, în vinclul de la colțul scurt al porții lui Eike Immel. Apropo, Giggs a semnat nu demult un contract în valoare de 9 milioane dolari, pe 6 ani, cu firma Reebok! În tabăra rivalilor locali, de-acum serios amenințați cu retrogradarea, a debutat cu gol vârful georgian Mikhail Kavelashvili, venit de la campioana la zi a Rusiei, Spartak Vladikavkaz. City a jucat bine, dar n-a mai învins-o cam demult pe United (5-1, în '89).

Au jucat, la CITY, E. Immel - M. Frontzeck, K. Curle, K. Symons, M. Summerbee - I. Brightwell, G. Kinkladze, N. Clough, M. Brown - N. Quinn, M. Kavelashvili, iar la UNITED, P. Schmeichel - P. Neville, S. Bruce, G. Neville, D. Irwin - N. Butt, D. Beckham, R. Keane, R. Giggs - E. Cantona, A. Cole. Irlandezul Keane va lucra de-acum pe cel mai mare salariu de la MU, 20.000 lire săptămânal, iar Alex Ferguson și-l dorește de la toamnă pe Georgios Donis, 26 ani, aripă dreaptă, de la Panathinaikos.

La Highfield Road, în fața a 23.137 spectatori în delir, Liverpool a fost scoasă din lupta pentru titlu, fundașul stânga Steve Harkness rupându-și totodată piciorul. **COVENTRY - LIVERPOOL 1-0: N. Whelan (18)**, "lat" din centrarea excelentului Ndlovu. Coventry, antrenată de venerabilul Ron Atkinson (ex-MU, Atletico Madrid, Villa), trage cu dinții pentru ca în vara lui '97 să poată sărbători 30 de ani neîntrerupți în prima ligă, o performanță excelentă pentru un club oarecum modest, care și-a permis totuși în ultimele 14 luni să cheltuiască peste 24 milioane dolari pe noi achiziții!

Așa încât poziția lui MU mai este amenințată doar de ex-lidera care s-a salvat grație genialului ei căpitan de 35 ani. **NEWCASTLE - QPR 2-1: Beardsley (78, 81) - Holloway (53).** Southampton a reușit un meci grozav în fața campioanei Blackburn, căreia i-a vândut pe bani buni în ultimii ani pe Shearer, Flowers, Kenna: **SOUTHAMPTON - BLACKBURN 1-0: Le Tissier (80 - penalty).** South'ton este clubul cu resursele financiare și materiale cele mai limitate din prima ligă.

În celelalte meciuri de sâmbătă am consemnat: **MIDDLESBROUGH - SHEFF' WEDN. 3-1 (Fjortoft - 2, Freestone - Whyte - autogol); ARSENAL - LEEDS 2-1 (Wright 44, 90 - Deane 53); CHELSEA - ASTON VILLA 1-2 (Spencer 8 - Milosevic 40, Yorke 59), EVERTON - BOLTON 3-0 (Hottiger, Kanchelskis, Amokachi), NOTTM. FOREST - TOTTENHAM 2-1 (Stone, Woan - Armstrong), WEST HAM - WIMBLEDON 1-1 (Dicks 6 - V. Jones 9).**

Ieri, de la ora 17 a României, s-au jucat meciurile rundei number 35. La Old Trafford, în fața a 50.332 spectatori, un record absolut în ultimii 9 ani în fotbalul britanic, în campionat, **MAN. UTD. - COVENTRY 1-0: Cantona (47)**, al 7-lea său gol în ultimele 8 meciuri, respectiv al 17-lea în 33 apariții ale acestui sezon. Francezul își trage efectiv echipa spre titlu! United i-a înlocuit, față de meciul de sâmbătă, cu Man. City, pe P. Neville, Bruce și Kim, cu Sharpe, May și Mc Clair. Coventry n-a mai marcat gol aici de exact 7 ani, când câștiga cu 1-0 prin golul lui Garry Bannister.

LIVERPOOL - WEST HAM 2-0: Collymore (23), Barnes (38). 40.326 spectatori; **SHEFF. WEDN. - ARSENAL 1-0: Degryse (69).** 24.349 privitori; **TOTTENHAM - MIDDLESBROUGH 1-1: Armstrong (87) - P. Whelan (88)**. 32.036; **ASTON VILLA - SOUTHAMPTON 3-0: Taylor (68), Charles (81), Yorke (84).** Villa a mai avut 3 bare! 34.059; **LEEDS - NOTT'M FOREST 1-3: Wetherall (9) - Cooper (17), Lee (20), Woan (67).** 29.001; **WIMBLEDON - MAN. CITY 3-0: Earle (40, 49), Ekoku (54).** Cei 11.844 spectatori au văzut cum gazdele au scăpat practic de retrogradare, afundându-le, în schimb, corabia celor de la City. **BOLTON - CHELSEA 2-1: McGinlay (38), Curcic (43) - Spencer (13).** Hoddle, nemulțumit de Petrescu, l-a înlocuit la pauză cu Burley. 18.021 plătitori; în fine, **QPR - EVERTON 3-1: Gallen (14), Hateley (43), Sinclair (61) - Ebbrell (80).** 18.345 spectatori. Cu acestea, Bolton și QPR mai speră...

■ **MIHAI COMȘULEA**

CARLING PREMIERSHIP

1. MAN. UTD.	34	22	7	5	62-32	73	+25
2. NEWCASTLE	32	21	4	7	60-33	67	+19
3. LIVERPOOL	34	19	8	7	66-31	65	+11
4. ASTON VILLA	34	18	8	8	51-31	62	+11
5. ARSENAL	35	16	9	10	46-31	57	+9
6. TOTTENHAM	33	15	10	8	45-34	55	+1
7. NOTTM. FOR.	33	14	11	8	45-43	53	+8
8. EVERTON	34	14	9	11	54-41	51	+3
9. BLACKBURN	33	14	6	13	47-40	48	0
10. WEST HAM	34	13	7	14	40-47	46	-5
11. CHELSEA	34	11	12	11	39-39	45	-6
12. MIDDLESBORO	35	11	10	14	34-44	43	-8
13. LEEDS	33	12	6	15	38-48	42	-9
14. SHEFFIELD	34	10	8	16	45-54	38	-13
15. WIMBLEDON	34	9	10	15	51-64	37	-17
16. SOUTHAMPT.	34	7	10	17	30-49	31	-20
17. MAN. CITY	35	7	10	18	29-56	31	-23
18. QPR	35	8	6	21	35-53	30	-24
19. COVENTRY	34	6	12	16	39-60	30	-21
20. BOLTON	34	8	5	21	38-64	29	-25

GERMANIA

NEURURER DA, STEPANOVICI BA!

Se zice că schimbările antrenorilor aduc echipelor o mobilizare în plus. Din punctul de vedere al acestei etape, afirmația este valabilă în proporție de 50 la sută. Peter Neururer, noul tehnician al lui FC Koln, a debutat cu dreptul, câștigând în deplasare, în timp ce Dragoslav Stepanovici, care a preluat Eintracht Frankfurt, a clacat la Hamburg. În fotbal, teriile rămân relative...

FREIBURG - DUSSELDORF: 1-1: Decheiver (45) - Cyron (88). Forma bună a vizitatorilor este confirmată de cele 5 meciuri consecutive în care n-au mai cunoscut înfrângerea. Olandezul Harry Decheiver este golgeterul returului (7 goluri înscrise). De altfel, el este autorul a 6 puncte din ultimele 8 marcate de echipa sa.

TSV 1860 - HAMBURG 5-0: Heldt (26 - pen., 45), Borimirov (68), Trares (72), Cerny (85). Scor neașteptat la Munchen. Este cea mai categorică victorie a "leilor" de la repromovarea în Bundesliga (Cea mai mare diferență în favoarea lor este datată 16.03.1968, 6-0 cu Alemania Aachen). Pentru trupa lui Magath, record egalat în privința celei mai grele înfrângeri din istorie. Primul 0-5 s-a înregistrat în palmaresul lui HSV la Bremen, în 29.05.1993. Este a 250-a înfrângere în deplasare pentru nordici.

ST. PAULI - FRANKFURT 2-1: Trulsen (30), Springer (49) - Rauffmann (24). Eintracht este prima echipă care a primit 50 de goluri. După 7 meciuri fără victorie, Frankfurt a revenit pe un loc retrogradant, cea ce nu s-a mai întâmplat din etapa a 10-a. În disperare de cauză, s-a apelat și la secundul Rudi Bommer (39 de ani), care n-a mai jucat din etapa a 8-a.

DORTMUND - BREMEN 1-1: Tretschok (14) - Baiano (37). Fără Reuter, Sammer și Zorc, Borussia a pierdut două puncte importante. Rene Tretschok a fost titular pentru prima dată în acest campionat, reușind și primul gol.

LEVERKUSEN - KOLN 1-2: Kirsten (30) - Beiersdorfer (10), Polster (87). Al patrulea 1-2 consecutiv pentru Leverkusen, motiv pentru care antrenorul Erich Ribbeck este contestat de spectatori. Primul gol pentru Didi Beiersdorfer sub tricoul lui Koln (ultimul îl marcase pe când era la Bremen, în 17.08.1993, contra lui VfB Leipzig).

STUTTGART - ROSTOCK 1-1: Elber (29) - Akpoborie (62). Eliminat Marz (R - 75). Șvabii nu se regăsesc. Singura consolare este că Giovane Elber, înscriind al 15-lea său gol, a devenit liderul marcatorilor acestui campionat.

KAISERSLAUTERN - SCHALKE 0-0. Al 5-lea egal consecutiv pe teren propriu pentru "dracii roșii". Ex-internaționalul Brehme a ratat al doilea penalty consecutiv, precedentul fiind apărat de Reitmaier (KSC).

UERDINGEN - KARLSRUHE 2-3: Lesniak (21), Passlack (61) - Reich (49), Hässler (71), Dundee (87). Eliminat: Knup (KSC - 58). Uerdingen și-a pierdut practic orice șansă de a nu retrograda. După 15 meciuri fără victorie, nici nu se poate spera la mai mult. Din acest punct de vedere, recordul îl deține Tasmania Berlin, care nu a câștigat nici unul dintre cele 31 de meciuri jucate în perioada 14.8.1965 - 21.6.1966. Golul lui Lesniak a fost cel de-al 750-lea primit de KSC în prima ligă, iar Hässler a înscris cel de-al 25-lea său gol (în 208 meciuri).

GLADBACH - BAYERN 3-1: Pettersson (21, 43), Wynhoff (89) - Klinsmann (34). Un meci care a amintit de marile derby-uri ale anilor '70. Gladbach rămâne singura echipă neînvinsă în retur. De altfel, Bayern n-a mai câștigat la Mönchengladbach de 9 ani!

Etapa viitoare, marți 9 aprilie: *Rostock - Uerdingen, Schalke - Leverkusen, Karlsruhe - TSV 1860, Frankfurt - Stuttgart, Koln - Dortmund.* Miercuri 10 aprilie: *Bayern - St. Pauli, Hamburg - Freiburg, Bremen - Gladbach, Dusseldorf - Kaiserslautern.*

■ **MARIUS BREAZU**

Bundesliga

1. BAYERN	26	17	2	7	55-34	53	+17
2. DORTMUND	25	15	7	3	61-27	52	+16
3. GLADBACH	25	13	5	7	41-37	44	+8
4. STUTTGART	26	9	11	6	50-47	38	-1
5. SCHALKE	25	9	11	5	30-27	38	-1
6. FREIBURG	26	9	7	10	24-30	34	-5
7. TSV 1860	26	8	9	9	40-38	33	-9
8. HAMBURG	24	8	9	7	37-38	33	-3
9. KARLSRUHE	26	8	9	9	37-39	33	-6
10. LEVERKUSEN	24	7	10	7	28-22	31	-8
11. ROSTOCK	24	7	10	7	36-33	31	+1
12. BREMEN	26	6	13	7	26-31	31	-8
13. ST. PAULI	25	7	8	10	34-39	29	-7
14. DUSSELDORF	26	5	12	9	27-37	27	-12
15. KOLN	25	5	11	9	23-28	26	-13
16. FRANKFURT	26	6	8	12	35-50	26	-10
17. K'LAUTERN	25	4	13	8	21-30	25	-17
18. UERDINGEN	26	2	11	13	24-42	17	-25

LUI CARLOS GARCIA I S-A FĂCUT MILĂ DE SUPORTERI!

SPANIA

Ceea ce părea greu de crezut în urmă cu câteva săptămâni este pe punctul să se întâmple, și anume pierderea șefiei clasamentului de către băieții lui Jesus Gil, care mai au acum un avans de 3 lungimi și vor înfrunta-o pe urmăritoarea lor de două ori într-o săptămână și jumătate: miercuri, în finala Cupei (meciul va avea loc la Zaragoza) și sâmbătă, 20 aprilie, în campionat, pe Nou Camp.

OVIEDO - ATL. MADRID 1-1: Carlos (58) - Caminero (32). Absența suspendatului Simeone nu poate reprezenta o scuză pentru nereușita madrilenilor, în rândul cărora se pare că oboseala începe să-și spună cuvântul, alb-roșii evoluând în mare cu același unsprezece de la începutul ediției.

BARCELONA - SOCIEDAD 1-0: Amor (32). Din cei 3 români care trebuiau să fie pe gazon, au evoluat doar 2: Gică Popescu și Craioveanu, ultimul ratând și o bună ocazie de-a egala, al 3-lea, Hagi, fiind bolnav. Din rândul catalanilor au mai lipsit accidentații Figo, Ferrer și Guardiola.

Doar 50.000 de spectatori pe Bernabeu (record negativ) și surpriza rundei: **REAL - GIJON 0-1: Velasco (14).** Practicând un joc dezastruos, madrilenii au fost înfrânți tocmai de un ex, Velasco, cel care a marcat doar două goluri în acest sezon, și ambele în poarta Realului. Un fost component al Gijon-ului, Luis Enrique (foarte modest în acest meci) a fost fluierat la scenă deschisă. Golgeterul Zamorano a expediat doar un șut pe spațiul porții în 90 de minute! Portarul oaspeților, Ablanedo, a avut 6 intervenții de excepție. În pofida acestui nou eșec, președintele Realului, Lorenzo Sanz, a declarat: **"Sunt un luptător înăscut. Trebuie să trecem peste aceste momente grele și să ne batem până la ultima picătură pentru a obține un loc în UEFA".**

Al doilea succes în deplasare l-au obținut insularii: **COMPOSTELA - TENERIFE 0-2: Aguilera (25), Pizzi (35).** Cu toate că a dominat cu autoritate, revelația începutului acestui campionat, a părăsit gazonul învinsă, acumulând doar două puncte din 27 posibile, în ultimele 9 etape! Oaspeții au avut 4 șuturi pe poartă, marcând două goluri! Și o curiozitate: după mult timp, frații Julio și Paco Llorente s-au întâlnit pe dreptunghiul verde, ei fiind însă adversari!

Două victorii la două goluri diferență ale gazdelor. **MERIDA - CELTA 2-0: Prieto (20, 89).** Autorul acestei dubble a ajuns la cota 15 reușite în această ediție.

ATH. BILBAO - SALAMANCA 3-1: Carlos Garcia (27), Ciganda (64, 66) - Barbara (77). Bascii au marcat pe teren propriu după 11 ore și 21 de minute, ultima reușită datând de la 3 ianuarie 1996, autor tot Carlos Garcia! Stângă a fost titular.

Echipa lui Mijatovici s-a impus la limită. **VALENCIA - ALBACETE 1-0: Fernando (85).** Oaspeții n-au mai repetat jocul bun de la Sevilla, unde au triumfat în fața Betisului. În ultimele 6 minute, Albacete a jucat în 10, Luna fiind eliminat.

În rest, doar remize. **RAYO - SEVILLA 0-0.** Chiar dacă n-au câștigat decât un punct, cele două teamuri speră să rămână în prima ligă. Sevilla, alături de concitadina Betis și Zaragoza, este regina remizelor (13) în Primera Division.

BETIS - SANTANDER 2-2: Alfonso (45), Alexis (67 - pen.) - Villabona (65), Faizulin (73). Alb-verzii, cu doar un punct cucerit acasă în ultimele două jocuri, riscă să piardă locul în UEFA. Meritul oaspeților este cu atât mai mare cu cât au izbutit egalarea în inferioritate numerică, după eliminarea lui Txema (min. 67).

VALLADOLID - CORUNA 2-2: Quevedo (14), Peternac (20) - Donato (34, 58 - ambele din penalty). Cu al treilea portar, Ivan Alonso, ceilalți doi fiind accidentați, și cu doi oameni mai puțin pe teren (Torres Gomez - min. 34 și Bara - min. 76 fiind eliminați), alb-violeții au rămas neînvinși și după al 7-lea joc consecutiv. Un mare merit îl are și antrenorul Cantatore , al cărui bilanț este următorul: 6 victorii, 4 remize și doar 2 eșecuri. Primul gol izbutit de Donato a fost al 1000-lea din această ediție (s-au marcat până acum 1012 goluri în 35 de etape).

ZARAGOZA - ESPANOL 1-1: Poyet (39) - Urzaiz (38). Soarta meciului s-a decis în doar două minute, când s-au marcat ambele goluri, cel reușit de Zaragoza Poyet accidentându-se și necesitând minute bune de îngrijire. Răducioiu, nerefăcut, n-a jucat.

■ **GHIȚĂ OCHIȘOR**

CLASAMENT

1. ATL.MADRID	35	22	7	6	61-24	73	+22
2. BARCELONA	35	20	10	5	60-29	70	+16
3. VALENCIA	35	21	4	10	65-41	67	+13
4. ESPANOL	35	16	12	7	48-29	60	+9
5. BETIS	35	15	13	7	54-39	58	+4
6. TENERIFE	35	16	10	9	59-50	58	+4
7. REAL	35	16	6	13	63-48	54	0
8. COMPOST.	35	16	6	13	42-46	54	0
9. CORUNA	35	15	6	14	53-31	51	0
10. SOCIEDAD	35	12	11	12	40-45	47	-4
11. CELTA	35	11	12	12	40-41	45	-6
12. SANTANDER	35	10	12	13	39-56	42	-9
13. OVIEDO	35	10	11	14	36-47	41	-13
14. GIJON	35	11	7	17	44-47	40	-14
15. ZARAGOZA	35	9	13	13	41-49	40	-15
16. BILBAO	35	10	9	16	37-48	39	-15
17. RAYO VALEC.	35	10	8	17	38-59	38	-17
18. SEVILLA	35	8	12	15	34-48	36	-15
19. VALLADOLID	35	8	12	15	34-51	36	-18
20. ALBACETE	35	8	9	18	44-64	33	-21
21. MERIDA	35	8	8	19	30-51	32	-22
22. SALAMANCA	35	6	9	20	41-68	27	-27

URECHEA CIULITĂ

INTERNATIONAL

OSVALDO ARDILES, vizavi de demiterea sa de la cârma echipei mexicane Guadalajara, a cincea suferită în doar 5 ani: ***"Am avut de-a face cu atitudini neprofesioniste, de ne-nțeles, cum ar fi începerea antrenamentelor la 10 dimineața sau mimarea unor accidentări de către jucătorii care n-aveau chef să joace."***

PAOLO TAROZZI, purtătorul de cuvânt al clubului AC Milan, despre implicațiile jurisprudenței Bosman: ***"În jocurile de campionat vom respecta cu siguranță regula celor 3 străini. Iar în Cupele Europene sigur nu vom fi primul club care să facem o revoluție."***

Declarații "engleze" referitoare la posibila introducere a camerelor video, pentru înlăturarea litigiilor privind deciziile arbitrilor:

GORDON TAYLOR, șef al Ligii Profesioniste: ***"Evidența video este inevitabilă. Este important ca fotbalul să facă tot posibilul pentru a lua o hotărâre bună în această decizie crucială. Alte sporturi o folosesc, așa că de ce ar rămâne fotbalul în urmă?"***

ALAN BUCKLEY, antrenor West Bromwich Albion (L2): ***"Evidența video trebuie luată în considerare în timpul jocului, neavând sens să te plângi după meci. Arbitrii ți-ar putea spune între 4 ochi că au greșit, dar n-ar recunoaște nicicând în public. Camerele video vor ajuta toată lumea."***

MICK McCARTHY, antrenor Irlanda: ***"Ar fi minunat să mergi întotdeauna acasă fără să trebuiască să spui <<Acest arbitru ne-a mâncat meciul>>."***

FRANCISCO "PACHO" MATURANA, antrenorul naționalei Ecuadorului și ex-Columbia: ***"Am folosit întotdeauna o vorbă, aparținând cred lui Shakespeare: <<Dacă înveți din propriile înfrângeri, atunci n-ai pierdut niciodată>>. Așa văd eu lucrurile."***

GIANLUCA VIALLI, înainte de golul cu FC Nantes, referitor la faptul că n-a mai găsit drumul spre gol de multă vreme: ***"Am ajuns un stoper între colegii mei din atac"***.

BUGS BUNNY

Două dintre adversarele "tricolorilor" la Euro '96, și anume reprezentativele Franței și Spaniei, n-au mai fost învinse în ultimele lor 20, respectiv 14 meciuri, fiind cele mai bune la acest capitol dintre cele 16 finaliste, odată cu recenta corecție suferită de Turcia (0-3, în Cehia), după o serie de 16 meciuri consecutive fără înfrângere. Dealtfel aceasta a fost doar a cincea înfrângere a turcilor sub bagheta lui Fatih Terim, care i-a condus în 13 victorii și 8 egaluri.

Interesant, Spania mai are programat un singur meci amical până la EURO, cu Norvegia, la Oslo, pe 24 aprilie.

Vă prezentăm, în tabelul alăturat, performerele celor mai lungi serii de invincibilitate ale tuturor timpurilor.

țara	meciuri fără înfrângere	perioada
Ungaria	31	1950-'54
Germania	23	1978-'80
Scoția	22	1879-'86
Anglia	22	1880-'86
Cehoslovacia	22	1974-'76
URSS	20	1980-'82
Franța	20	nov. 1993-?
Italia	19	1937-'39
		și 1989-'91
România	18	1974-'75
DDR	17	1973-'74
Irlanda	17	1989-'90
Turcia	16	1995- mar.'96
Olanda	15	1973-'74
Austria	14	1931-'32
Danemarca	14	1908-'18
Suedia	14	1962-'64
Norvegia	14	1994-'95
Spania	14	iul.1994-?

goal trotter

MAJOR LEAGUE SOCCER LA DEBUT

"Nu va fi Bundesliga sau Serie A, dar se va juca deschis, atractiv, iar jucătorii vor fi tehnici și agresivi", a precizat președintele federației americane, Alan Rothenberg, înaintea debutului de sâmbătă a noii ligi profesioniste din SUA, de pe Spartan Stadium (31000 spectatori - arhiplin) din San Jose (California), cu ocazia meciului Clash - Washington DC United (scor 1-0, gol Wynalda, în min. 88). În 1990, când FIFA le-a acordat americanilor organizarea World Cup '94, înțelegerea nescrisă a fost ca Rothenberg&co. să demareze un campionat în țara celor 50 de state.

Pentru evitarea nefericitei experiențe din 1984, când prima ligă profesionistă din SUA, NASL, sucomba datorită bogăției lui Cosmos New York în dauna celorlalte echipe, după 16 ediții competiționale, actualii conducători au decis ca liga MLS să acționeze în numele celor 10 echipe, achiziționând și deținând jucătorii, numind antrenorii și managerii generali, respectiv ocupându-se de marketing, sponsorizări, drepturi TV.

Alte amănunte: posturile TV ESPN și ESPN 2 vor transmite 35 meciuri LIVE ● numărul maxim al străinilor este 4 pentru fiecare team ● se estimează o medie de 10-12.000 spectatori ● 1,3 milioane dolari este salariul anual fix pentru fiecare din cele 10 echipe, a câte 18 jucători, deci 72.000 dolari de căciulă - foarte puțin ● Donadoni (New Jersey Metrostars) va câștiga un milion anual, dar din sponsorizări. ● Draft-ul jucătorilor s-a realizat ca în curtea școlii, fiecare echipă alegându-și câte unul din cei 140 achiziționați de MLS, după ce în prealabil liga împărțise câte 4 nume mai mari fiecărei echipe.

■ În semifinalele Cupei Scoției, GLASGOW RANGERS - Celtic 2-1 (McCoist, B. Laudrup - Van Hooydonck, olandez ajuns la cota 27 goluri în acest sezon) și HEARTS - Aberdeen 2-1. În finală Rangers - Hearts.

007

UNGARIA

ȘI ÎN CAMPIONAT ȘI ÎN CUPĂ, REMIZELE LA MODĂ

La mijlocul săptămânii trecute s-au disputat partidele tur din cadrul sferturilor de finală nate 3 remize și un succes la limită, al gazdelor. **KISPEST - FERENCVAROS 2-2: Argyelan, Piroska - Arany, Nyilas; BVSC DREHER - DEBRECEN 0-0; UJPEST - PAKSI ATOM 2-2.** Ex-dinamoviștii au fost ținuți în șah de divizionarii B. **VAC SAMSUNG - ZALAEGERSZEG 2-1: Borgulya (2) - Szabo.**

În etapa a 19-a s-au marcat doar 11 goluri, înregistrându-se 4 rezultate de egalitate, în două meciuri tabela de marcaj rămânând neschimbată.

UJPEST - BVSC DREHER 0-0. Un derby ratat. S-a jucat extrem de prudent. Oaspeții au avut totuși o bară.

VAC SAMSUNG - GYÖR 0-0. Noul antrenor al oaspeților, Sandor Haasz, încearcă să scoată castanele din foc. Vac joacă mult mai bine afară decât acasă. Pe teren au fost și 3 români: Andrași (la gazde), respectiv Azoiței și Dumitrașcu la Győr.

Mai mult de o treime din realizările rundei. **FEHERVAR '96 PARMALAT - MTK 3-1: Horvath (39), Mirluță (64 - penalty), Zimmermann (82) - Szekeres (6).** Echilibrul partidei s-a rupt în minutul 64, când Strasser (1,96 metri) a fost eliminat. Masivul jucător al oaspeților a evoluat în locul românului Oprișan.

Urmăritoarea liderului a clacat în derby-ul budapestan. **KISPEST - FERENCVAROS - 1-0: R. Warzycha (28).** Evoluție excelentă a goalkeeper-ului gazdelor, Vezer, golul lui Robert Wazycha, nimeni altul decât fratele jucătorului de la Panathinaikos Atena, cel care a marcat pe "Olimpicul" din Amsterdam, în Champions League, fiind unul spectaculos.

Alte două succese la limită. **HALADAS - STADLER 1-0: Negrău (15).** A 3-a victorie consecutivă a gazdelor, o echipă ce părea condamnată la retrogradare. Din nou foarte bun, Negrău.

DEBRECEN - PECS 1-0: Sandor (38). Ambele echipe au fost fără victorie în acest retur.

În ultimele două jocuri ale etapei, rezultate de egalitate. **VASAS - CSEPEL 1-1: Szilveszter (90) - Szekeres (16).** După eșecul de proporții pe teren propriu, din etapa trecută, Csepel s-a mobilizat într-un derby al capitalei.

BEKESCSABA. - ZALAEGERSZEG 1-1: Csato (25) - Horvath (86). Și gazdele rămân în continuare fără vreun succes în anul '96.

Miercuri, 10 aprilie, naționala Ungariei o va întâlni pe cea a Croației. Noul antrenor, ***Janos Csank***, a anunțat că nu va folosi decât jucători care evoluează în campionatul intern.

ȘTEFAN MARTON

N.B.1

1. BVSC DREHER	19	14	4	1	38-16	46	+19
2. FERENCVAROS	19	13	1	5	35-17	40	+13
3. UJPEST	19	8	7	4	25-16	31	+1
4. DEBRECEN	19	9	4	6	27-21	31	+1
5. VASAS	19	7	8	4	26-22	29	-1
6. KISPEST	19	7	7	5	28-22	28	-2
7. VAC SAMS.	19	6	8	5	31-27	26	-4
8. CSEPEL	19	6	7	6	31-30	25	-2
9. MTK BUDAP.	19	6	6	7	38-34	24	-3
10. ZALAEG.	19	6	6	7	29-33	24	-3
11. STADLER	19	4	11	4	25-25	23	-4
12. HALADAS	19	5	5	9	18-31	20	-10
13. BEKESCSABA	19	3	8	8	20-30	17	-13
14. PARMALAT	19	5	2	12	22-40	17	-13
15. GYOR	19	3	6	10	19-33	15	-12
16. PECS*	19	4	2	13	16-31	11	-16

YUGOSLAVIA

ARBITRII AU AJUTAT FRUNTAȘELE BELGRĂDENE

Din nou două runde în Prva A Liga, în 5 zile. Cu toate că a câștigat ambele meciuri, Zvezda este încă la o distanță mare de eterna rivală, Partizan.

În etapa a 29-a, cu un Jovici în mare formă - două goluri și o pasă de gol - alb roșii au învins categoric în deplasare. ***SLOBODA - CRVENA ZVEZDA 0-4: Jovici (57, 85), Milivojev (80), Krupnikovici (87).*** Același Krupnikovici a mai expediat de două ori balonul în bară!

Tot 4 goluri au înscris și "grobarii". ***PARTIZAN - CUKARICKI 4-2: Tesovici (38), Vukicevici (45), Trenevski (50), Cakar (86 - penalty) - Budimirovici (19), S. Markovici (64).*** Oaspeții au jucat curajos, aripile lor fiind însă tăiate de "omul în negru", care a acordat un penalty dubios alb-negrilor. Spectaculos golul lui Trenevski, din lovitură liberă de la 20 de metri.

Se pare că fosta ocupantă a locului secund a obosit. ***VOJVODINA - PROLETER 1-1: I. Ilici (88) - Mihajlovici (42).*** Echipa din Zrenjanin a fost la un pas de victorie, chiar dacă a evoluat din min. 12 în 10, prin eliminarea lui Kejungici.

În criză este și gruparea constructorilor belgrădeni. ***RAD - BECEJ 0-1: D. Novici (12).***

RADNICKI NIS - MLADOST LUCANI 2-0.

În etapa a 30-a s-au marcat doar 9 goluri. Capul de afiș al rundei a avut loc pe Marakana. ***CRVENA ZVEZDA - VOJVODINA 1-0: Krupnikovici (12 - penalty).*** Au asistat 10.000 de spectatori. O contribuție importantă la succesul gazdelor a avut-o și arbitrul, care a refuzat un penalty clar celor din Novi Sad, la începutul reprizei secunde, dominată dealtfel de oaspeți.

Liderul n-a izbutit decât un scor alb. ***BECEJ - PARTIZAN 0-0.*** Remiza se pare că a mulțumit pe toată lumea.

Singurul succes extern: ***PROLETER - RADNICKI NIS 0-1: Jovanovici (51).*** După șase etape, timp în care au izbutit 4 victorii și două remize, cei din Zrenjanin au fost învinși pe propriul teren, portarul oaspeților, Pesici, fiind de-a dreptul senzațional.

MLADOST - RAD 3-1: Plazinini (22 - penalty), Stoianovici (89), Nicolici (90) - Skorici (14). Oaspeții au pierdut în ultimele 120 de secunde.

CUKARICKI - SLOBODA 3-0: Budimirovici, Golovici, S. Markovici. Budimirovici conduce în clasamentul golgeterilor, cu 19 reușite.

Și o precizare în legătură cu clasamentul. Presa din Jugoslavia întocmește clasamentul pe baza meciurilor din retur. În transmisiile radio se spune însă că se desfășoară etapa cu numărul 30, de exemplu. Și dacă vorbim de runda cu numărul 30, este normal să consemnăm tot ce s-a întâmplat pe parcursul acestor etape și nu numai după 12 jocuri din retur.

Iată și rezultatele din Prva B Liga: ***Hajduk - Mladost 3-0; Zemun - Obilici 1-0; Napredak - Borac 0-1; Loznica - Buducnost 1-1.***

■ **MILE PUTNIK**

CLASAMENT PRVA A LIGA

1.	PARTIZAN	30	22	6	2	82-21	44
2.	CRVENA ZV.	30	20	4	6	64-25	37
3.	VOJVODINA	30	16	9	5	55-24	33
4.	BECEJ	30	13	11	6	42-27	31
5.	CUKARICKI	30	12	14	4	46-18	24
6.	PROLETER	30	11	6	13	37-48	24
7.	RADNICKI	30	10	10	10	34-40	22
8.	MLADOST	30	12	6	12	40-37	20
9.	RAD	30	11	9	10	43-28	18
10.	SLOBODA	30	9	5	16	25-52	10

CLASAMENT PRVA B LIGA

1.	ZEMUN	29	12	7	10	37-31	31
2.	BORAC	29	12	5	12	34-32	27
3.	HAJDUK	29	10	10	9	34-35	24
4.	BUDUCNOST	29	6	7	16	24-44	19
5.	LOZNICA	29	9	5	15	38-49	18
6.	NAPREDAK	29	6	7	16	25-57	18
7.	MLADOST	29	9	6	14	52-55	17
8.	OBILICI	29	9	5	15	37-50	15
9.	RADNICKI	28	8	5	14	35-45	13
10.	OFK BEOGR.	28	4	7	17	28-71	12

OLANDA

Et. 30: Volendam - Deventer 2-1, Eindhoven - Arnheim 1-0, Groningen - Tilburg 3-0, Heerenven - Utrecht 4-2, Twente - Sittard 1-0, Nijmegen - Waalwijk 2-1, Ajax - Breda 2-0.

Luni, după închiderea ediției, s-au jucat Heerenven - Tilburg, Arnheim - Breda, Eindhoven - Ajax.

CLASAMENT

1. AJAX	28	22	3	3	84-18	69	+24
2. EINDHOV.	29	21	4	4	89-20	67	+25
3. FEYEN.	28	13	8	7	51-34	47	+8
4. SP. ROTT.	29	12	9	8	47-46	45	0
5. HEERENV.	28	12	9	7	56-56	45	+3
6. ENSCHEDE	29	13	6	10	42-45	45	+3
7. KERKRADE	28	11	11	6	35-30	44	+8
8. BREDA	28	11	10	7	48-31	43	-2
9. GRONING.	29	10	12	7	36-36	42	0
10. ARNHEIM	29	11	8	10	40-40	41	-4
11. WAALWIJK	28	10	7	11	37-38	37	-8
12. TILBURG	27	9	9	9	45-42	36	-3
13. SITTARD	29	6	10	13	22-47	28	-14
14. VOLENDAM	28	6	6	16	21-53	24	-18
15. GRAAFSCH.	28	5	8	15	31-57	23	-19
16. NIJMEGEN	30	5	7	18	30-68	22	-26
17. DEVENTER	27	4	7	16	34-54	19	-23
18. UTRECHT	28	3	8	17	20-53	17	-25

PORTUGALIA

Et. 29: Tirsense - Chaves 2-1, Amadora - Sporting Lisabona 1-1, Leiria - Boavista 1-0, Benfica - Braga 3-0, Felgueiras - Belenenses 0-0, Guimaraes - Gil Vicente 2-0, Salgueiros - Leca 3-0, Farense - Campomaiorense 3-1, Maritimo - FC Porto 1-1.

CLASAMENT

1. FC PORTO	28	22	5	1	73-14	71	+32
2. BENFICA	29	19	6	4	49-25	63	+21
3. SP. LIS.	29	15	9	5	58-24	54	+6
4. BOAVISTA	29	16	6	7	50-25	54	+12
5. GUIMAR.	29	16	5	8	47-29	53	+8
6. BELENENS.	29	13	8	8	45-26	47	+2
7. LEIRIA	28	13	3	12	33-43	42	-3
8. BRAGA	29	11	7	11	37-41	40	-2
9. MARITIMO	29	11	6	12	35-43	39	-6
10. SALGUEIR.	29	7	14	8	36-37	35	-10
11. GIL VIC.	29	8	8	13	27-43	32	-10
12. LECA	29	8	6	15	24-42	30	-12
13. FARENSE	29	9	2	18	33-43	29	-13
14. FELGUEIR.	29	7	8	14	26-43	29	-16
15. AMADORA	29	5	12	12	28-45	27	-18
16. TIRSENSE	29	6	9	14	23-42	27	-18
17. CHAVES	29	6	6	17	31-51	24	-18
18. CAMPOM.	29	7	2	20	23-62	23	-16

BELGIA

Et. 30: Cercle Bruges - FC Bruges 1-2, Charleroi - Waregem 1-0, La Gantoise - Anderlecht 1-3, Molenbeek - St. Trond 2-0, Lierse - Seraing 4-0, Standard Liege - Malines 2-1, Lommel - Beveren 2-0, Anvers - Harelbeke 2-3, Alost - Ekeren 2-0.

CLASAMENT

1. FC BRUGES	30	23	5	2	77-25	74	+29
2. ANDERL.	30	20	4	6	77-33	64	+19
3. LIERSE	30	13	10	7	49-36	49	+4
4. MOLENB.	30	12	11	7	37-28	47	+2
5. EKEREN	30	12	8	10	42-34	44	-1
6. CHARLEROI	30	11	11	8	50-45	44	-1
7. STD LIEGE	30	11	11	8	44-40	44	-1
8. HARELBEKE	30	13	4	13	38-40	43	-2
9. LOMMEL	30	12	5	13	35-42	41	-4
10. CERCLE BR.	30	10	10	10	43-41	40	-5
11. ANVERS	30	10	7	13	35-43	37	-8
12. MALINES	30	10	7	13	32-41	37	-8
13. ALOST	30	9	9	12	43-45	36	-9
14. ST. TROND	30	10	6	14	37-51	36	-9
15. GANTOISE	30	8	10	12	32-46	34	-11
16. SERAING	30	8	5	17	33-61	29	-16
17. BEVEREN	30	6	7	17	33-48	25	-20
18. WAREGEM	30	3	8	19	26-64	17	-28

FRANȚA

Restanțe: Montpellier - Guingamp 2-1, Bastia - Rennes 0-0. Astăzi se joacă Auxerre - Bordeaux, Nice - Paris SG, Martigues - Lille, Metz - Bastia, Rennes - St. Etienne, Lyon - Guingamp, Montpellier - Nantes, Strasbourg - Cannes, Le Havre - Gueugnon, Lens - Monaco.

CLASAMENT

1. AUXERRE	32	19	4	9	58-26	61	+13
2. PARIS S.G.	33	17	9	7	56-31	60	+12
3. METZ	30	16	9	5	35-22	57	+15
4. LENS	33	14	13	6	38-23	55	+4
5. MONACO	32	15	9	8	45-30	54	+3
6. MONTPELL.	33	15	9	9	46-35	54	+3
7. GUINGAMP	33	13	11	9	31-26	50	-1
8. NANTES	32	13	10	9	37-34	49	+1
9. RENNES	32	11	12	9	36-36	45	0
10. STRASB.	32	11	11	10	42-37	44	-1
11. BASTIA	33	12	7	14	40-42	43	-8
12. LE HAVRE	32	11	9	12	30-37	42	-6
13. LYON	32	8	15	9	34-35	39	-9
14. BORDEAUX	32	10	6	16	39-46	36	-12
15. CANNES	32	10	6	16	36-44	36	-15
16. NICE	33	9	9	15	31-40	36	-12
17. ST. ETIENNE	31	6	13	12	31-46	31	-17
18. LILLE	33	6	12	15	23-45	30	-18
19. MARTIGUES	32	7	4	21	23-52	25	-23
20. GUEUGNON	32	4	12	16	21-45	24	-24

LA PETROSANI, JACKIE A EVITAT BĂTAI

DAR SINESCU, ȘTEFELIGĂ ȘI CORAȘ AU SĂRBĂTORIT PAȘTELE... MINERESC

FOTBAL
vest
Anul VI Nr. 14 (217) ● 16-22 Aprilie 1996
Apare marți ● 16 pagini ● 800 lei

■ MAGNET ■ MAGNET ■ MAGNET ■ MAGNET ■

EXPLOZIV

VICTOR ROȘCA

"Sigur salvam Gloria de la retrogradare"

POLI ÎNCEPE CUCERIREA... ESTULUI

SORIN VLAICU 8.000 DM de la BEKESCSABA

ROTARIU și GUȘATU de vineri în IUGOSLAVIA

VOCEA PORUMBELULUI MATINAL

(nu iese fum fără zvon, nici în concediu)

● Sâmbătă, după ora 13, când zburam agale, revenind de la stadion, unul, cu mutră de suporter înfocat, m-a întrebat din mers: **“La ce oră joacă Poli?”** Vă miră? Pe mine nu! Acu' nu afirm eu că Poli n-a avut spectatori pentru că nu s-a ştiut ora jocului, da' mă întreb, dacă se joacă D.N.-ul de la 11, de ce nu s-ar juca A-ul după masa? Că a rămas cât de cât interesant! Ultimele două etape din D.N. şi-au pierdut sensul. Poate doar ca să se bifeze, în Poligrafiei, că s-a mai încheiat un campionat. Alt rost nu văd! La ce a mai cheltuit Braşovu' bani să vină la Timişoara să joace în faţa a mai puţini spectatori decât dacă ar fi jucat la Ghilad, să zicem?! La ce s-a mai dus Poli la Bistriţa? Dacă încercaţi să răspundeţi veţi ajunge la vorba vărului meu vultur: **“N-are rost!”** ● Şi uite-aşa intrăm în concediu. Pentru unii în Anglia, pentru cei mai mulţi în faţa televizorului, grăbiţi să uite încă o caricatură de campionat. Un fel de “Santa Barbara” a fotbalului mondial. Pentru Sorin Vlaicu, însă, nu va începe concediul încă. Mai are de jucat 10 etape! Bekescsaba, alertată de poziţia pe care o ocupă în clasament, s-a gândit că Sorin poate s-o ajute, aşa că a venit la Timişoara cu căţel, cu purcel, cu forinţi... Aşa că la ultimul meci cu Argeşul de acasă, mai ales că “epigonii” lui Dobrin au dat-o în bară, sâmbătă, cu Sibiul, Vlaicu va afla scorul din... Ungaria! Treaba asta le-a încurcat însă puţin socotelile celor din Kikinda! Care, în tentativa lor de-a promova, s-au bazat pe venirea, pentru ultimele 4 etape, a cuplului magic Rotariu - Vlaicu... Numai că 8.000 DM, cât oferă îi Bekescsaba lui Sorin, nu pot să dea. 4 etape nu-s 10 şi nici în Iugoslavia nu mai e ce-a fost... Dar preşedintele Kikindei va fi prezent joi la redacţia noastră, pentru a negocia un transfer-împrumut al cuplului Rotariu - ... Guşatu! Singurul care are ce regreta este poate... Ilie Rotariu, care l-ar fi dorit pe Iosif la... Electrica, măcar pentru meciul de la Recaş! ● Că Divizia C-Timiş încă se joacă! B-ul aşteaptă cu sufletul la gură “marea ciocnire” Deta -UMT, iar A-ul rezultatul partidei FC Bihor - Jiul! Se pare că la Bihor va juca şi... Zsolt Muzsnay! Care, la rândul lui, aşteaptă cartea verde de la Anvers! Se aşteaptă şi ultimele mişcări ale lui Cosma! Cosma, care s-a gândit că Oradea este foarte aproape de Petroşani! Mai aproape decât Valea Domanului de Govândari! Păi dacă fotbalu' ăsta al nostru autohton e cum e, mă mir de ce Ilie Pătruică nu-i împrumută pe Ciucur, Puşcaş, Marinescu, Szijj şi încă vreo doi lui Gabi Vanea. Chit că nu suferă Gloria, aşa doar în ciuda... campioanei electorale...

ION GOLUMBU

NUMAI ÎN vest FOTBAL PUTEȚI CITI:

- CE VREA VÂLCEA? DAR ARBITRII??
- UTA MERGE PE MÂNA CPL-ULUI
- VLAICU PLĂTIT SĂ NU JOACE
- HERCULE, FĂRĂ ECHIPĂ DE FOTBAL
- E DEPARTE GOVÂNDARIUL DE PETROȘANI
- ÎN UNGARIA, AMÂNĂRILE COSTĂ SCUMP
- ATACUL LUI JUVENTUS, LA RANGERS

HENȚ CU ...MÂNA

LES JEUX SONT FAITES, RIEN NE VA PLUS !

um era şi firesc, CASINOUL competiţional D.N. şi-a emnat, finalmente, în Sâmbăta Paştelui, ruinaţii milionari otbalului nostru precum şi câştigătorii unui sistem de joc în e crupierul JEAN, învârtind dibaci ruleta cooperatistă în sul mersului acelor de la ceasul Gării BISTRIŢA - MSUNG, a pus biluţa exact în gaura marcată cu ZERO, ă egală cu valoarea campionatului nostru şi a moralei DURENE. Sigur că cei, care n-au mizat pe NEGRUL vers al strategiei cooperatiste, au avut neşansa să le intre uţa în gaura cu nr. 17 sau 18 a clasamentului, dând chix. ur că şi Procurorul, care a mizat insistent pe VIOLET, a nas cu ochii-n soare şi cu nostalgia unui ALBASTRU)finit în fotbal. Sigur că peste tot rahatul ăsta numit mpionat de fotbal domneşte, teleghidată de interese şi nonofesionalism managerial, o atmosferă greu respirabilă, plină smogul bârfei şi al suspiciunilor, al secretomaniei cuniare şi al impotenţei Federale în a face ordine şi ırăţenie pe gazoanele năpădite de buruienile oportunismului de lalelele negre ale căpătuielii travestite în cavaleri ai eptăţii cu ecuson. Sigur, unii se consideră " norocoşi " că ı mizat cu ochii-nchişi şi buzunarul nud pe NEGRUL ruletei ooperatiste, căpătuindu-se cu averea dezonoarei întru tificarea statutului de Membru Cooperator D.N. cu minus la ântarul bunului simţ.

Acum, când se pare că-n campionatul nostru " les jeux sont aites et rien ne va plus " fac şi eu o întrebare la Dvs., nicrobişti împovăraţi de tranziţie, ce sunteţi: " da' eu cu cine otez ?". Pân' să mă decid care va fi culoarea pe care voi niza la ruleta aleşilor neamului şi dacă mai merită sau nu să ıräiesc precum câinele atunci când, vorba amicului Junea, " caravana trece " plină de morgă, nutresc speranţa că sărăcia de bun simţ, valoare şi competenţă a D.N. nu va contamina şi ambasadorii fotbalului nostru la Curtea Regelui Fotbal şi a lui EURO'96.

Good bye and good luck !

Casino SAMSUNG

sc EDDA GOTIA & MANUSCRIS srl

TIMIŞOARA ✦ CENTRUL COMERCIAL TOTALCO

Depozit 'EDDA GOŢIA' ŞI TIPOGRAFIA MANUSCRIS

vinde EN GROS şi AMĂNUNT

■ produse papetărie ■ birotică ■ rechizite şcolare ■ hârtie şi cartoane la formate, gramaje şi culori diferite

ZILNIC între orele 10-18

tel. 056 / 164.363 int. 155

TENSIUNI ŞI DISENSIUNI ÎN ALB-VIOLET

Sâmbătă Poli a jucat în faţa câtorva sute de spectatori! Şi asta după ce, cu doar câteva săptămâni în urmă, Timişoara era recunoscută unanim ca fiind oraşul cu cel mai frumos public din ţară. Am spus public şi nu galerie, pentru că la meciul cu FC Braşov n-au lipsit doar frumoşii nebuni din peluza de sud, ci şi obişnuiţii tribunei din ultimii ani. Starea de tensiune creată în jurul clubului Poli pare paradoxală, având în vedere că echipa se situează pe un liniştitor loc la mijlocul clasamentului. Să nu uităm că astă vară cei mai optimişti suporteri o vedeau pe Poli undeva între locurile 8 şi 10. Şi atunci? Un şut norocos al lui Bătrânu să fi stins dragostea de fotbal a timişorenilor? Bineînţeles că nu! După ce am ascultat părerea preşedintelui Boiţ, a jucătorilor şi a tifosilor, să încercăm o analiză de ansamblu a tuturor factorilor care, într-un fel sau altul, într-o măsură mai mică sau mai mare, au dus la acest impas de moral al fotbalului timişorean. Fără să avem pretenţia că le ştim pe toate, la fel, cum veţi vedea, cei despre care vom scrie mai jos nu le ştiu nici ei.

CONDUCEREA

clubului şi-a făcut mereu un titlu de glorie din faptul că, neajutată de nimeni, a găsit mijloacele de a supravieţui, de a nu avea datorii la jucători, de a asigura condiţii de pregătire, deplasări, cantonamente la un nivel de invidiat. Toate acestea sunt perfect adevărate! Şi atunci de ce pleacă jucătorii, de ce există deseori nemulţumiri în sânul echipei şi pe banca tehnică? Simplu. La nivelul conducerii am observat mereu o dezorientare în faţa noului, o anumită lentoare în adaptarea la ceea ce se vrea fotbalul profesionist în România. Această incapacitate de a ţine jucătorii nu ţine numai de raţiuni financiare, care, sigur, nu trebuie neglijate, ci de lipsa unei strategii pe termen lung. Pentru că la Poli, este evidentă senzaţia că se face fotbal de azi pe mâine. Ceva în genul: **"să treacă meciul ăsta şi vedem ce-o fi!"** Şi când e să se tragă linia...

Suntem convinşi că diriguitorii lui Poli ne vor contrazice, se va afirma că se gândeşte şi la timpul viitor. Se poate. Dar atunci de ce nu o ştie nimeni? Şi aşa ajungem la una din erorile de conducere de la clubul din Regele Ferdinand: SECRETOMANIA. **Secretomanie care creează mereu suspiciune!** Zău dacă ne interesează cât a primit Poli de la Dinamo pe Macavei şi Contra! Dar nu înţelegem ce mare secret este de nu are voie nimeni să-l afle! De cine ne ascundem? Dacă poporul vrea pâine şi circ, cel mai simplu este să i se dea pâine şi circ! Şi va aplauda! Departe de noi de a acuza conducerea lui Poli de rea credinţă! Numai că acuzele apar tocmai datorită secretomaniei! Nu era mai simplu ca domnul Boiţ să invite mass-media şi să spună răspicat să audă tot oraşul: "**Ăştia suntem, atâţia bani avem, ăsta-i obiectivul nostru! Dacă-l vom atinge ne veţi aplauda, dacă nu...**" Ăsta-i fotbalul, un fenomen public, la care se aplaudă şi se huiduie deopotrivă!

Apropo de obiectiv, dacă Poli n-ar fi dat atât de uşor cu piciorul la Cupă, sau ar fi stabilit macar o dorinţa de ieşire in Intertoto, nu s-ar fi creat aşa un capăt de ţară din meciul cu Dinamo! Neexistând un obiectiv declarat, publicul şi-a inventat unul: tocmai meciul cu Dinamo!

GALERIA

lui Poli trebuie să înţeleagă că oriunde în lume publicul îşi **expune** părerile şi nu şi le **impune**. Ori, ce se întâmplă acum pe stadion seamănă mai degrabă cu un şantaj! Druckerii pot cere schimbarea conducerii, pentru că şi asta se întâmplă pe toate arenele din lume! Dar de aici până la a huidui însăşi ideea de Poli e cale lungă.

După "scandalul Rădulescu" din '91, nu credeam că vom mai vedea prea curând pe stadion atmosfera anilor '70. Dar iată că nişte copii minunaţi au reuşit în acest sezon să ridice ştacheta peste tot ce a fost în tribuna timişoreană în ultimii 25 de ani! Numai că pentru un simplu egal şi-au luat jucăriile şi au plecat, de parcă fotbalul nu e un simplu joc. Aceşti băieţi minunaţi trebuie să înţeleagă că fără Poli nici ei nu ar fi avut raţiunea de a exista ca şi galerie.

Galerie care la rândul ei este la fel de importantă ca şi echipa. Pentru că şi Poli sau orice echipă de aiurea îşi pierde raţiunea de a exista în faţa unui stadion gol!

RECONCILIEREA

e posibilă? Este, dacă domnul Boiţ se va duce să stea de vorbă cu publicul sau, mai simplu, va dialoga deschis, prin mass-media! Este, dacă jucătorii vor înţelege că oamenii vin la stadion ca să-i vadă. Este, dacă tifosii vor înţelege că idolii lor sunt în definitiv simpli oameni...

FOTBAL VEST

P.S. Hilar este că galeria susţine că suntem "pe o mână" cu conducerea iar conducerea crede că suntem în spatele "grevei" şi revendicărilor suporterilor!

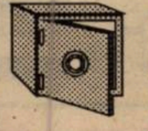

Nu-i vestiaru' seif de bancă

■ **ADEVĂRATA MINERIADĂ A ÎNCEPUT DUPĂ MINUTUL 90.** La finele jocului Jiul Petroşani - UTA, minerii, nemulţumiţi de rezultat, au declanşat "corrida". Astfel, Matincă s-a apropiat de banca de rezerve arădeană, înjurând şi ameninţând pe toată lumea. Mai mult, pe culoarul care ducea la tribune, acelaşi turbulent petroşenean l-a lovit pe Ştefeligă. La intervenţia lui Marcel Coraş şi Sinescu, atât unul, cât şi celălalt au fost loviţi de "pugilistul" Matincă şi de oamenii de ordine, precum şi de gorilele lui Miron Cosma. Cu câţiva pumni s-a ales şi arbitrul Ioniţă, care a căutat să aplaneze conflictul. Cam lung drumul de la un punct pierdut acasă la aceste acte incalificabile.

■ **CSMR-UL ŞI CARTONAŞELE GALBENE.** Într-o statistică a cartonaşelor galbene, CSM Reşiţa se situează pe un loc fruntaş, Ciocoi şi Marinescu fiind adevărate port-drapeluri. Teama de suspendare, poate şi de amendă, a făcut ca la meciul cu FC Bihor roş-negrii să nu primească nici un galben, cu toate că portarul Boşca merita, poate, unul pentru desele apostrofări la adresa coechipierilor. Şi dacă la faza în care îngerul păzitor al buturilor reşiţene şi-a apostrofat colegii orădeanul Stoica ar fi înscris, atunci cu siguranţă că ar fi declanşat reacţii asemănătoare din partea altora. Şi ne gândim în primul rând la jucătorii de la Gloria Reşiţa.

■ **POLI DECIMATĂ LA PIATRA NEAMŢ.** După cum se ştie, alb-violeţii au evoluat miercurea trecută fără câţiva titulari în partida de la Piatra Neamţ. Portarul Ion Almăşan a lipsit din motive obiective, de familie, Rotariu a avut glezna umflată, Contescu şi Kovacs sunt indisponibili mai de mult, iar Vlaicu a fost menajat, având 3 cartonaşe galbene. Cum însă Poli are un contract cu Sorin pe meciuri jucate, conform înţelegerii, conducerea studenţilor i-a plătit decarului timişorean tranşa de bani respectivă. Evident că diriguitorii lui Poli şi-ar fi dorit ca Vlaicu să fie avertizat în partida cu Oţelul, situaţie în care ar fi stat "pe bune" în deplasarea din Moldova. În vâltoarea jocului cu gălăţenii, Vlaicu însă n-a luat galben şi astfel s-a recurs la această soluţie.

■ **5 MILIOANE AMENDĂ PENTRU DRONCA!** După meciul cu Bucovina Suceava, Lucian Dronca a luat drumul Germaniei, pentru a susţine o probă de joc, la o echipă din liga a III-a, din zona oraşului Frankfurt. Conducerea UTA-ei s-a arătat dispusă la o eventuală plecare a lui Dronca, dar după meciul cu ASA Tg. Mureş. Presat însă de timp, Lucică a întins-o mai repede, fără acordul conducerii tehnice. Drept pentru care a fost amendat cu suma de 5 milioane de lei.

■ **LEMNARII VOR SĂ PROMOVEZE.** Scriam numărul trecut că CPL-ul doreşte să se întărească în perspectiva jocului de baraj pentru promovarea în Divizia B, arădenii urmând să întâlnească campioana judeţului Alba. Pomeneam de numele lui Mihai Ţârlea şi Marcel Coraş, zvonindu-se că cei doi utişti ar urma să îmbrace tricoul "lemnarilor". Până la urmă, "Agentura" a avut dreptate doar în parte, şi anume în cazul primului. Cel de-al doilea jucător care urmează să pună umărul la o eventuală promovare urmând a fi Sorin Csipkar.

AGENTURA

TOT CE APARE ÎN ACEST COLŢ POATE FI FOLOSIT ÎMPOTRIVA CELUI CARE A DECLARAT

Prof. Ion Ionescu, înaintea meciului Jiul - UTA:

" Celor de la Jiul le e frică de noi, cu toate că jucăm cu juniorii. Au adus arbitrii casei, observatorul casei, ziariştii casei şi comentatorul radio al casei".

■ MAGNET ■
General manager
RICHARD ANDRESS
FOTBAL vest
Str.Paris nr 2A Timişoara
tel. 056/190656

Director onorific	MARCEL TOLCEA
Director	DUKI POPOVICI
Redactor şef:	SANDU USUSAN
Colectivul redacţional	MARIUS BREAZU OVIDIU PĂCURARIU PETRU FUCHS MIHAI COMŞULEA CORNEL BOCIORT
Redactori editorialişti	MIKI JUNEA OSCAR MANTO RADU SUCIU
Şef dep. difuzare	LASZLO MOLNAR
Colaboratori permanenţi	ŞTEFAN MARTON GHIŢĂ OCHIŞOR HORAŢIU OLARIU BRANKO VUIN FLORIN NEMEŞ MIHAI CERCEL RAUL SPILLER CIPRIAN URICAN MILE PUTNIK BORKO IORGOVAN DAN GÂRLEA
Reporteri speciali	NELU SERE HORIA CIULEA LUCIAN GHEORGHIU
Tehnoredactare	CULTURAL srl
TIPAR	WEST TIPO INTERNATIONAL Timişoara, tel. 123.907

Colţul microbistului... comod

Miercuri, 17 aprilie

10.00 Atletico - Betis - DSF, înr.
12.30 Cupa UEFA - Eurosport, înr.
13.30 Camp. englez - Pro TV, rez.
15.30 Bordeaux - Slavia Praga - DSF, înr.
21.25 Nantes - Juventus - TVR 1 şi Canale 5, dir.
23.55 Panathinaikos - Ajax - TVR 2, înr.
00.30 Campionatul spaniol - Pro TV, rez.

Joi, 18 aprilie

10.00 Camp. Italian - DSF, înr.
18.30 Germania - Belgia (juniori) - DSF, dir.
21.30 Everton - Liverpool - TVR2, înr.
23.00 Rapid Viena - Feyenoord - Eurosport, înr.

Vineri, 19 aprilie

14.00 Rapid Viena - Feyenoord - Eurosport, înr.

Sâmbătă, 20 aprilie

18.00 Kispest - BVSC Dreher - Tv Bp.2, dir.
00.30 Camp. italian - ProTV, înr.

Duminică, 21 aprilie

21.15 Atletico Madrid - Barcelona - DSF, dir.

Luni, 22 aprilie

18.15 Camp. spaniol - ProTV, rez.
20.15 Wolfsburg - Bielefeld (2. BL) - DSF, dir.
00.00 Eurogoluri - Eurosport

*Redacţia nu-şi asumă responsabilitatea pentru eventualele modificări ulterioare ale programelor rez.

URECHEA CIULITĂ

DAN FIRIŢEANU: **"CFR-ul nu va fi arbitrul retrogradării. Vom juca la fel de corect şi la Gloria, şi la Bihor".**

SORIN VLAICU: **"Păcat că nu am jucat şi la Piatra Neamţ. Poate câştigam şi în aprilie titlul de cel mai bun jucător al lunii".**

JACKIE IONESCU, după meciul cu Jiul, către ziariştii prezenţi la vestiare: **"Mi-e şi frică să mai declar ceva, să nu sară careva la mine. Cel puţin o să fiţi bătuţi şi voi împreună cu mine!"**

TRAIAN SENCU, purtător de cuvânt la FC Poli, apropo de eşarfa afişată la meciul Poli - Oţelul, "Afară cu Boiţ & Co.": **"Aş vrea să ştiu dacă fac parte şi eu din & Co ?"**

VASILE GABORAŞ: **"După cum apără, păcat că Ion** (n.r. - Almăşan) **nu are 28 de ani. Deşi, după cum se pregăteşte, mai poate apăra liniştit încă vreo 4 sezoane, până împlineşte 38 de ani!"**

ŞTEFAN LÖRINCZ, membru în Consiliul de administraţie la Astral Deta, în timpul meciului Astral - Baia Borşa, când scorul era 1-1: **"Facem pariu că batem cu 3-1?"**

GABI VANEA, preşedintele clubului Gloria Reşiţa: **"De când a revenit din Oltenia, Iulică Pătru parcă vrea să mă bage în pământ".**

BUGS BUNNY

CAMERA ASCUNSĂ A LUI FOTOFUCHS

Timişoara suntem noi
Şi suntem mai buni ca voi!

TRIBUNA TIMIŞOREANĂ, DUPĂ GREVA LUI COMMANDO POLI

ŞUTURI ÎN ZID

de Marius Breazu

Ca într-o comedie din secolul al XVIII-lea, astăzi toată lumea vorbeşte despre corupţia din fotbal. Când e să se treacă de la general la concret, fiecare încearcă să arate cu degetul spre altă direcţie decât propria-i persoană. Toţi demagogii fotbalului nostru de acord că "trebuie să facem şi să dregem", însă tot ei cei care au votat legile şi regulamentele după care se conc activitatea fotbalistică. Iar printre zecile de articole şi para fe, unul dintre ele stipulează că ***"sumele de transfer, sala şi primele de joc sunt confidenţiale"*** adică exact primul pe calea neregulilor financiare şi, practic, a corupţiei, pentru aşa numiţii "bani negri" sunt cei care fac legea când vine vo de corupţie. Că doar n-o să ceară alde Pădureanu vreo chit ţă de la Porumboiu, despre care am aflat recent că a întruchiparea cinstei, când îi urează acestuia din urmă "Dr bun!". Marele ghinion este că tocmai arbitrii sunt cei c beneficiază cel mai mult de aceşti bani negri, prin care ei

BANII NEGRI

impus un fel de dictatură. Poate că o mai mare solidarita între conducătorii cluburilor ar putea reduce - dacă nu eradi - aceste practici, din care nu au de câştigat decât personaje cele mai mici din fotbal, adică arbitrii. Numai că, din câte cunosc pe preşedinţii de cluburi de la noi, astăzi toţi sunt acord să nu mai dea nimic peste baremul oficial, iar la meci următor cel puţin 15 din 18 sar să-i facă pe plac cu ORIC fluieraşului care îi va conduce echipa. Cum? Tot cu banii neg săracii de ei! Cineva spunea că fără bani negri fotbalul nu m e fotbal. Poate că e aşa, numai că la noi se simte cel m puternic influenţa acestora tocmai la nivelul jocului echipelor.

Am zâmbit amar când, pe această temă, un tip pe care acur îl cheamă Ioaniţoaia încerca să convingă telespectatorii că î nici o ţară din lume salariile şi primele de joc nu se cunosc Respectivul, se pare, îi consideră cam prostuţi pe cei ce-privesc, crezând că se poate înghiţi aşa ceva. În orice ţară cu fotbal profesionist, câştigurile celor din fotbal sunt DATE PUBLICITĂŢII fără nici un fel de probleme. Iată, de exemplu, câteva nume şi cum sunt răsplătite: Roy Keane (M.U.) - 20.000 lire/săptămână, R. Baggio (Milan) - 3 miliarde lire italiene/an, Yeboah (Leeds) - 2 milioane DM/an, Bergkamp (Arsenal) 56.000 DM/săptămână, Klinsmann (Tottenham) - 30.000 DM/săptămână, iar antrenori, în Germania, de exemplu, Ottmar Hitzfeld (Dortmund) - 3 milioane DM/an, Otto Rehhagel - 2,6 milioane DM/an, cel mai sărac fiind Stefan Engels (recent demis de la Köln) 295.000 DM/an. Mă opresc aici, din lipsă de spaţiu şi nu de informaţii. Din păcate, la noi nu există acestă scară valorică (şi nu numai în fotbal), după care fiecare ar şti cam unde se situează în raport cu ceilalţi colegi de breaslă. Când toate sumele care se vehiculează vor fi cunoscute, fotbalul nostru se va însănătoşi. Argumentul cum că lumea s-ar revolta pentru cât câştigă cei implicaţi în fotbal nu stă în picioare. Numai că banii negri s-ar împuţina, dispărând astfel unele "servicii". Iar aşa ceva nimeni din fotbal nu are nici un interes să se întâmple. Deci, ***"ce aveţi de gând, domnilor conducători de tot felul?"*** ar fi o întrebare la care se poate răspunde: ***"Da ce, suntem fraieri să ne tăiem singuri craca de sub picioare?"*** În rest, bine că a venit primăvara..

fotbalul nostru se va însănătoşi. Argumentul cum că lumea s-

SERIAL SHOCK!

EPISODUL V

DOSARELE SECRETE ALE FOTBALULUI

"Trei domnişoare cam dezbrăcate dădeau târcoale hotelului"

- Ce au mai solicitat conducătorii lui Atletico Madrid, în afara lipirii hârtiilor negre pe geamuri?

- Cam atât. Ei au venit cu alimentele lor, cu bucătarul lor...

- Cum lucrează un club profesionist...

- Evident. Le-au fost satisfăcute toate doleanţele. Au avut o delegaţie masivă, Jesus Gil aducând după el vreo încă 15 persoane, pe cheltuiala lui, bineînţeles. A urmat meciul, conferinţa de presă...

- Un moment; până la meci, n-au făcut nici o tentativă de mituire, să zicem aşa, au fost chiar atât de siguri pe ei?

- Nu. N-a fost nici o discuţie legată de rezultat sau de desfăşurarea partidei. Au fost siguri pe calificare.

- Ce-a spus Jesus Gil după 2-0 pentru Poli?

- Mai nimic. La conferinţa de presă de după meci a spus doar ceva de genul: ne-a învins o echipă care traversează un moment bun; rămâne să vedem returul de la Madrid. S-a făcut şi un mini-banchet, după care am avut surpriza să citesc în presa spaniolă, înainte de partida retur, că s-a încercat otrăvirea jucătorilor lui Atletico, la Timişoara. Adevărul e că doi indivizi din staff-ul madrilenilor au refuzat meniul stabilit, dorind să mănânce cârnaţi cu varză. După care au făcut probabil o indigestie, mâncând prea mult.

- Deci, v-aţi dus la Madrid. Bineînţeles că n-aţi luat şi bucătar...

- Nu se putea pune astfel problema. N-am fost profesionişti nici atunci şi probabil nu suntem nici acum. Am fost cazaţi într-un cartier mărginaş, cu multe căsuţe mici, având fiecare câte o cămăruţă. Trebuie spus că am plecat cu două zile mai devreme la Madrid, pe cheltuiala noastră, urmând ca de luni, deci cu două zile înaintea meciului, să intrăm în reciprocitate. Duminică seara au venit nişte ziarişti spanioli şi am dat un interviu. M-au întrebat unde a fost cazată Atletico la Timişoara şi le-am spus că la hotelul Continental, unul de 4 stele. Am mai pus două de la mine. Au rămas cam surprinşi şi a doua zi a apărut în ziare că delegaţia Politehnicii este nemulţumită de cazarea oferită. Imediat am fost mutaţi într-un super-hotel, 4 stele, la vreo doi km de aeroport. Din 3 în 3 minute zburau avioanele de tremurau geamurile.

- Dar o înceracre de corupere din partea lor a existat?

- N-am probe.

- La dvs.

- La mine n-a venit nimeni.

- Bun, dar ceva bănuieli?

- N-am nici o probă. S-au auzit multe variante...

- Oricum, echipa a jucat corect, s-a calificat..

- Sigur că da. A fost însă o chestie simpatică, la completarea foii de arbitraj. Am avut o brigadă elveţiană, din Zürich. Este zona în care se vorbeşte limba germană. La Geneva se vorbeşte franceza. Spaniolii s-au adresat arbitrilor în franceză. Eu am vorbit însă germana şi parcă s-au mai luminat la faţă. Apoi ne-au urat succes, ne-au strâns mâna şi a fost un arbitraj super. Nu cred că acest fapt a contribuit la corectitudinea arbitrilor. Dar, când mai erau două minute de joc, centralul a fugit prin faţa noastră, la unul din puţinele noastre atacuri, arătându-ne cât mai este de jucat

- Ca un fel de simpatie. Din câte am aflat, însă, au fost ceva probleme la masă, cu o zi înaintea partidei...

- Da. Cu o zi înaintea jocului, am făcut un antrenament, în nocturnă, la ora 21.30, ora locală. După aceea am fost programaţi la o conferinţă de presă. N-am fost însă de acord ca jucătorii să participe şi ei, la acea oră înaintată, la conferinţă mergând doar d-nii Carţiş şi Vlădea. Când am verificat meniul, am avut surpriza să văd gustări cu langustine, icre negre şi alte bunătăţi, iar felul doi pulpă de miel. Asta înainte de meci! Şi era ora 23.30, ora Spaniei! Am făcut scandal la bucătărie şi au schimbat imediat meniul. Când a venit Jesus Gil la hotel, se pare că şi-a dat seama că am schimbat meniul, ceea ce nu prea i-a convenit. Au apărut şi vreo 6 ţigănci, dansatoare şi un chitarist. Un show în toată regula. După prima piesă, însă, echipa noastră a aplaudat şi a plecat în camere. Din nou Gil părea cam nemulţumit. Noi, conducerea, am rămas, iar după încheierea spectacolului, boss-ul madrilenilor ne-a invitat la un bar de noapte. Eu am rămas însă la hotel, pe hol, de gardă. Împreună cu antrenorul Vişan. Am avut surpriza ca în jur de ora 2 să apară detectivul hotelului, pentru a identifica persoanele din camere. Evident, totul era făcut doar în scopul de a-i trezi pe jucători. L-am oprit să nu bată la uşi. Pe la 3.30-4.00, s-a auzit liftul. Au apărut 3-4 domnişoare, puţin cam dezbrăcate, care în momentul când ne-au văzut, au întins-o. Probabil aveau un scop precis.

HORIA CIUGUDEAN

- După meci, Gil a mai stat de vorbă cu dvs.?

- Nu. Era pregătit un banchet foarte mare, la care trebuia şi noi să participăm, şi o conferinţă de presă. Nu s-au mai ţinut nici una, nici alta. Când am urcat în autocar, pentru a ne deplasa de la stadion la hotel, câteva pietre au fost aruncate de suporterii lor. Am ajuns totuşi cu bine. Echipa s-a întors acasă, iar eu, împreună cu d-nii Vlădea şi Carţiş, am mai rămas, pentru a ne deplasa la Zürich, în vederea tragerii la sorţi.

- Şi a urmat meciul cu Sporting Lisabona. Dezastrul. Primul meci acolo...

- Am fost cazaţi în aşa numita "Vale de Lobos", la 30 de km de Lisabona. Meciul - crimă!

- De ce? Care este explicaţia?

- va urma -

RIVIND ÎNAPOI ŞI PERSPECTIVĂ

AVANCRONICĂ GLORIA B-ȚA - POLI

GREU DE CÂŞTIGAT ÎN ARDEAL

cele 4 deplasări ale
orenilor la Bistriţa, 3 s-au
t cu eşecuri, unul chiar
cor, 0-4 în '93-'94, ce-
e două fiind înfrângeri la
i (2-3 în '90-'91 şi 0-1 în
93). O singură dată, alb-
ţii s-au întors veseli din Ardeal, după victoria obţinută la 13 mai '92 (scor 1-0).

Iată formaţia aliniată atunci de Poli: **Almăşan - Andreaş - Csik, Crăciun, O. Popescu - Diaconescu, Bătrânu, Rosenblum, Vlaicu - Voica, Băban (Trăistaru).**

... ŞI POLI - FC ARGEŞ

De 16 ori au plecat piteştenii cu traista goală de la Timişoara! Primul punct l-au izbutit cei din Trivale în '76-'77 (scor 2-2), după 7 eşecuri consecutive. Din cele două succese ale oaspeţilor, cea mai tristă amintire l-a lăsat cel din ediţia '85-'86, din ultima rundă, rezultat care a coincis şi cu retrogradarea studenţilor.

În ultimele 4 partide disputate în vest, victoria a surâs de fiecare dată gazdelor, scorul de 5-1 din sezonul '89-'90 reprezentând şi cea mai mare diferenţă cu care s-au impus timişorenii vreodată. Un joc foarte palpitant a avut loc la 2 octombrie '77, când Poli, în alcătuirea **Bathory (83, Caraivan) - Vişan, Păltinişanu, Mehedinţu, Barna - Volaru, Dembrovschi, Laţa -**

DUPĂ 10 ANI, A SOSIT MOMENTUL RĂZBUNĂRII!

Anghel, Nucă, Petrescu (78, Cotec) a învins cu 1-0, printr-un gol marcat cu şapte minute înainte de final, când **Dănuţ Laţa** l-a învins pe portarul **Cristian**. Şi când te gândeşti că în atacul lui FC Argeş evoluau **Roşu, Radu II şi Dobrin!**

Anul	'61 '62	'63 '64	'65 '66	'66 '67	'73 '74	'74 '75	'75 '76	'76 '77	'77 '78	'78 '79	'79 '80	'80 '81	'81 '82	'82 '83	'84 '85	'85 '86	'87 '88	'89 '90	'90 '91	'91 '92
Victorii	2-0	3-0	1-0	3-1	5-2	1-0	2-0		1-0	2-0		1-0	3-1		3-1		3-0	5-1	2-0	2-1
Egaluri								2-2						1-1						
Infrangeri											*0-1*					*1-2*				
TOTAL				20		16		2		2		43-13								

ROENTGEN D.N. ☺ ROENTGEN D.N. 😐 ROENTGEN D.N. ☹ ROENTGEN

STEAUA - VIRTUAL CAMPIOANĂ

EAUA - "U" CLUJ 4-0: Csik (26), Prodan (43), Vlădoiu , Răducan (77). Militarii sunt virtualii câştigători ai celui l 4-lea titlu consecutiv de campioni! În matineul de sâm-, Steaua a câştigat pentru a 15-a oară consecutiv în faţa lenţilor clujeni în Ghencea, golaveraj 56-9. În cadrul duelului re cele două grupări, început în 1947, ultimul punct cucerit clujeni la Bucureşti a fost consemnat la 19 mai 1974. Atunci, denţii au egalat în min. 83, din penalty, prin Uifăleanu, după Năstase deschisese scorul în min. 27. Iată şi formaţiile care u aliniat la fluierul sătmăreanului Otto Anderco. STEAUA: ***man - Sătmăreanu, Smarandache, Sameş, N. Ionescu - mitriu IV, Dumitru (86, Iovănescu), Tătaru - Năstase, Iornescu, Ion Ion.*** "U": ***Lăzăreanu - Poraţchi, Pexa, Câmanu, Ciocan - Matei, Coca, Fanea (68, Bucur) - Uifăleanu, ca, Mureşan (46, Suciu).***

PETROLUL - RAPID 2-1: O. Grigore (32, 37) - O. Grigore 4, autogol). O altă confruntare de tradiţie a fotbalului româsc, demarată în 1954, care sâmbătă a fost decisă de reuşie şi... nereuşita aceluiaşi jucător. După revoluţie, Rapid a nuls două egaluri la Ploieşti, 0-0 în 1991-'92 şi 1-1 în '92-'93, erzând în alte 3 ocazii: 0-1 în '90-91 şi '93-94, respectiv 0-2 '94-'95.

FC NAȚIONAL - OȚELUL 3-1: Dună (7), Albeanu (30), Piulea (67) - State (68). Gălăţenii n-au mai repetat isprava n sezonul trecut, 3-3 (la 22 martie '95), fiind învinşi pentru a a oară în ultimele 4 sezoane la FC Naţional, după 0-2 în '92-3 şi 0-3 în '93-94. Luţu, de la gazde, a văzut cartonaşul roşu min. 88.

UNIV. CRAIOVA - DINAMO 3-1: Ungur (52 - penalty), Gaea (59), Călin (74) - F. Petre (16). Cu acest rezultat, cele ouă echipe şi-au cam dat mâna frăţeşte la reprezentarea fotalului nostru în INTERTOTO. Iată palmaresul acestei confruntări, în Bănie, începută la 18 aprilie 1965, cu o victorie a bucureştenilor (2-0): 17 7 8 46 - 35.

SPORTUL STUD. - FC FARUL 2-1: Lalciu (64, 78) - Anghel (73). Deşi au încheiat meciul în 10, în urma eliminării lui Zanc din min. 82, pentru două galbene, studenţii pot sărbători o nouă salvare de la retrogradare. Marinarii n-au câştigat niciodată la Sportul, obţinând doar 6 remize în cele 16 deplasări, în care au fost învinşi de 9 ori la limită!

INTER SIBIU - FC ARGEŞ 0-0. Tristeţe mare la Sibiu, interiştii semnându-şi practic retrogradarea într-un derby "care pe care", al disperării. Este primul punct cucerit de argeşeni la Sibiu, după 5 eşecuri, golaveraj 2-14! Mai mult, gazdele au jucat din minutul 78 fără portarul Blid, eliminat pentru "agăţarea" lui Timiş, la 17 metri de poartă...

AŞ BACĂU - CEAHLĂUL 2-0: Jercălău (49 - penalty), F. Ionescu (65). Victorie a gazdelor într-un derby moldav în premieră la Bacău.

POLI IAŞI - GLORIA BISTRIŢA 2-1: A. Kereszy (33 - penalty), Cotan (56) - Voica (18). O altă dispută în premieră, revendicată de gazde.

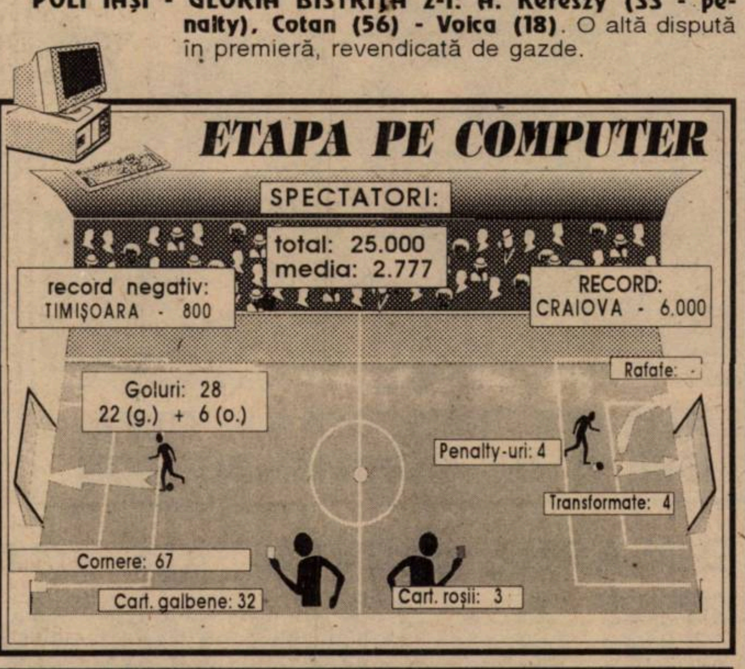

TOP & ANTI TOP

ÎNTRE CEZAR...

1. **IOSIF ROTARIU.** Puţini mai credeau că "Roti" este capabil de astfel de prestaţii pe prima scenă a fotbalului românesc. Însă mijlocaşul timişorenilor a demonstrat că este un adevărat profesionist, ridicându-se cu mult peste valoarea unei bune părţi a jucătorilor care evoluează acum în prima noastră ligă.

2. **ORLANDO TRANDU.** Libero-ul alb-violeţilor joacă din ce în ce mai curajos. Incursiunile "gen Baresi" din meciul cu Braşovul ne-au demonstrat că, cel puţin în acest sezon, Oli este mai util decât regretatul Macavei.

……

9927. FRF. Nu putem să scăpăm din vedere deosebita "grijă" pe care a avut-o federaţia faţă de jucătorii din prima divizie, programând partidele etapei de sâmbătă la ora 11.00. Dacă erau însă mai "drăguţi", cei din Poligrafiei nr. 3 ar fi programat meciurile la ora 8.00 dimineaţa, pentru a oferi astfel posibilitatea componenţilor teamurilor din DN să fie alături de familiile lor încă de la miezul zilei. Căci spectatorii şi aşa nu mai contează. Probabil că oricum nu veneau mai mulţi pe cele 9 stadioane...

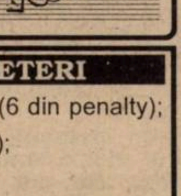

ETAPA A 31-A

FC ARGEŞ - SPORTUL STUD. 1-0: C. Barbu (60).

"U" CLUJ - UNIV. CRAIOVA 1-1: Mariş (80) - Papură (55). În min. 86, Sandru ("U" Cluj) a ratat un penalty. Eliminaţi: Papură (Univ. Craiova), Mariş ("U" Cluj) - ambii în min. 89 şi Marcă ("U" Cluj) - min. 90.

RAPID - FC NAŢIONAL 1-1: C. Zamfir (44, penalty) - R. Niculescu (3). Eliminat: Ad. Matei (Rapid) - min. 75.

FC BRAŞOV - POLIT. IAŞI 2-0: Niia (35), Strizu (56).

FC FARUL - STEAUA 1-1: Gh. Barbu (57 - penalty) - Vlădoiu (61).

GLORIA BISTRIŢA - INTER SIBIU 2-0: Voica (75, 90).

DINAMO - PETROLUL 1-0: Dănciulescu (52).

OŢELUL - AS BACĂU 3-1: V. Ion (33, 66), Maleş (78) - Serea (58). Eliminat: Căpuşă (85).

CLASAMENT D.N.

	TOTAL						PENALTY-uri				ACASĂ					AFARĂ					Adevăr	Galb.	Roşii	Media Spect.
							în favoare		împotriva															
							Total	Marc	Total	Marc														
1	STEAUA	32	21	6	5	78-29	69	12	7	6	5	16	15	1	0	57-11	16	6	5	5	21-18	+21	65	6	5395
2	RAPID	32	18	4	10	58-31	58	3	3	3	2	16	12	3	1	38-9	16	6	1	9	20-22	+10	73	5	9496
3	NATIONAL	32	16	6	10	53-42	54	6	5	4	2	16	11	2	3	38-21	16	5	4	7	15-21	+6	71	6	4163
4	UNIV. CRAIOVA	32	15	6	11	41-30	51	3	2	8	7	16	14	2	0	32-6	16	1	4	11	9-24	+3	77	6	4298
5	DINAMO	32	15	6	11	39-34	51	3	3	6	5	16	12	2	2	27-11	16	3	4	9	12-23	+3	68	9	2650
6	PETROLUL	32	15	3	14	41-34	48	9	7	9	6	16	14	2	0	31-5	16	1	1	14	10-29	0	62	4	3630
7	POLI	32	13	6	13	56-47	45	12	11	5	4	16	12	2	2	45-16	16	1	4	11	11-31	-3	64	7	8463
8	GLORIA B-ȚA	32	14	2	16	40-35	44	5	4	9	7	16	13	0	3	31-10	16	1	2	13	9-25	-4	46	0	2284
9	FARUL	32	13	4	15	50-48	43	4	4	7	7	16	11	2	3	33-15	16	2	2	12	17-33	-5	82	5	4216
10	CEAHLĂUL	32	13	4	15	31-41	43	9	7	6	5	16	12	1	3	22-9	16	1	3	12	9-32	-5	54	2	5059
11	FC BRAȘOV	32	12	7	13	35-54	43	3	3	7	7	16	11	5	0	22-9	16	1	2	13	13-45	-5	79	6	3152
12	SPORTUL STUD.	32	12	6	14	30-31	42	4	4	7	6	16	9	4	3	20-9	16	3	2	11	10-22	-6	76	9	7563
13	U CLUJ	32	12	6	14	36-38	42	8	6	7	5	16	11	4	1	33-12	16	1	2	13	3-26	-6	78	6	3153
14	OȚELUL	32	13	3	16	40-43	42	11	8	5	4	16	13	0	3	30-11	16	0	3	13	10-32	-6	66	1	4560
15	AS BACĂU	32	14	0	18	36-55	42	8	8	5	3	16	13	0	3	30-10	16	1	0	15	6-45	-6	79	7	5030
16	FC ARGEȘ	32	11	6	15	33-50	39	5	4	5	5	16	10	4	2	26-14	16	1	2	13	7-36	-9	82	6	5465
17	INTER SIBIU	32	10	6	16	29-44	36	5	2	7	5	16	9	5	2	20-9	16	1	1	14	9-35	-12	67	5	3330
18	POLI IAȘI	32	9	3	20	26-66	30	1	1	7	6	16	7	3	6	17-13	16	2	0	14	9-53	-18	78	6	7331

GOLGETERI

24g - Vlădoiu (6 din penalty);
16g - Dună (5);
14g - Ad. Ilie;
13g - Băban (8), Dănciulescu;
12g - Butoiu (1), Târţău;
11g - Scânteie, R. Niculescu;
10g - I. Lazăr, I. Chiriţă;

ETAPELE VIITOARE

Et. 33 - *Miercuri, 17 aprilie:* FC Braşov - AS Bacău; "U" Cluj - Dinamo; Farul - Inter Sibiu; Ceahlăul - Naţional; Oţelul - Petrolul; Gloria Bistriţa - Poli; FC Argeş - Polit. Iaşi; Steaua - Sportul Stud.; Rapid - Univ. Craiova.

Et. 34 - *Sâmbătă, 20 aprilie:* Petrolul - Ceahlăul; Poli - FC Argeş; Naţional - FC Braşov; Polit. Iaşi - Farul; AS Bacău - Gloria Bistriţa; Univ. Craiova - Oţelul; Dinamo - Rapid; Inter Sibiu - Steaua; Sportul Stud. - "U" Cluj.

DOI EXTRATEREȘTRI S-AU DISTRAT CU BRAȘOVENI

Stadion Dan Păltinișanu, teren moale, timp ploios și friguros, spectatori 800.

Arbitri: C. Zotta - V. Argăseală (ambii din București), F. Marcu (Oradea).

Cartonașe galbene: M. Popa, Cazangiu, Erdei.

7	ALMĂȘAN	1	PETRE	5,5
6,5	IVAN	2	NIIA	5
6,5	PELICI	3	CAZANGIU(CPT)	5
6	STOICOV	4	DRĂGĂNOIU	5,5
5,5	CĂLIN	5	MUCENICA	5
8,5	ROTARIU	6	BODEA	5
6,5	SĂVOIU	7	ERDEI	5,5
7	TRANDU	8	M. POPA	4
5	BĂBAN	9	GHINDARU	5
7,5	VLAICU (CPT)	10	RĂDUȚĂ	6
5	VELCEA	11	HRIB	6

Au mai jucat: CARAMAN 5,5 (min. 42), în locul lui Ghindaru; BARNA (min. 65), în locul lui Velcea; GUȘATU (min. 77), în locul lui Băban; MIHALACHE (min. 80), în locul lui Călin; GONGOLEA (min. 81), în locul lui Drăgănoiu.

Pe bancă; Țurcaș, Munteanu - Ene, Lazăr, Strizu.

Antrenori: Emerich Dembrovschi - Viorel Hizo

GOLURILE: MIN. 25 - ROTARIU, care a transformat impecabil o lovitură liberă de la peste 20 de metri, cu un șut jos, la colț, în dreapta lui Petre; MIN. 32 - ROTARIU, cu un șut senzațional de la 25 de metri; MIN. 44 - HRIB, cu un șut din careu, la colțul scurt, după ce l-a depășit cu ușurință pe Trandu; MIN. 50 - ROTARIU, din penalty, după un fault asupra aceluiași jucător; MIN. 78 - SĂVOIU, după o acțiune individuală, recuperând mingea de la colțul terenului, pătrunzând în careu și șutând imparabil, sub bară.

OCAZII MARI: min. 1 - Răduță încearcă să-l surprindă pe Almășan cu un șut de la distanță, mingea trecând puțin peste; min. 3 - Ivan trimite un balon cu boltă acasă, portarul timișorean neavând voie să prindă mingea în mână, evită autogolul printr-un plonjon uluitor și o deviere cu capul rar văzută pe terenurile de fotbal; min. 9 - Petre scoate de la rădăcina barei lovitura liberă executată de Rotariu; min. 20 - goalkeeper-ul brașovean se evidențiază la șutul lui Stoicov, respingând peste bară; min. 45 - servit ideal de Rotariu, Săvoiu reia incredibil, de la numai 3 metri, în bară; min. 61 - voleul executat de Trandu de la marginea careului mare este deviat de Petre în corner; min. 70 - Băban trimite cu capul alături de la numai 4 metri.

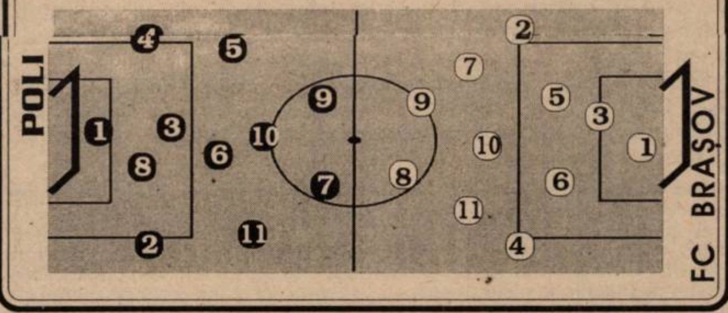

● Timpul imposibil (frig și ploaie, chiar lapoviță), precum și mirosul de sărbătoare au făcut ca în tribune să consemnăm recordul negativ de spectatori din acest campionat, la Timișoara. ● Meciul a fost însă unul interesant, cu numeroase situații de gol. S-a jucat fără restricții tactice, lejeritățile defensive fiind speculate prompt, în special de gazde, care au dovedit o mare poftă de joc. ● Poli a beneficiat și de aportul unui super-Rotariu, care a marcat din lovitură liberă, din acțiune și din penalty, părând, alături de Vlaicu, doi jucători veniți de pe altă planetă. ● În aceste condiții, evoluțiile șterse ale lui Băban, Velcea și chiar Călin aproape că au trecut neobservate. ● Almășan a fost din nou sigur pe el, delectând publicul cu acea lovitură de cap, din plonjon, descrisă în casetă, fază care ne-a adus aminte de "zborurile" lui Florea Dumitrache. ● Chiar dacă a mai greșit, a surprins plăcut și prestația lui Trandu, care demosntrează o creștere de formă de la un meci la altul. ● Săvoiu, discret în primele 45 de minute, și-a revenit după pauză, având chiar o ultimă jumătate de oră foarte bună, care i-a permis și golul răzbunării în poarta foștilor coechipieri. ● Bine că i-am mai putut vedea la lucru și pe Barna și Mihalache și sperăm ca în viitor să li se acorde și mai mare încredere. ● Oaspeții au evoluat ca mai toate formațiile aflate în deplasare, în acest final de campionat, fără 4 titulari (2 se aflau pe bancă), menajându-se pentru meciurile de acasă. ● În aceste condiții, nu trebuie să surprindă faptul că prin tribune bate vântul, formațiile vizitatoare făcând mai mult act de prezență. Este suficient să amintim că din ultimele 54 de meciuri (6 etape), 44 au revenit gazdelor, doar 3 team-urilor aflate în deplasare, de două ori victima numindu-se modesta Politehnica Iași!

POLI - FC BRAȘOV 4-1 (2-1)

SANDU USUSAN

la cald... la cald

E. DEMBROVSCHI: "
dacă oaspeții au ev
fără câțiva titulari,
echipei noastre a
destul de bun. N
străduit să obținem ce
puncte și dorim
încheiem campionatul
un loc cât mai bun
putință. Dacă am reuși
marcăm 4 goluri, însea
că ne-am creat multe
de poartă. Sincer să fiu
am sperat să realizăm
asemenea scor".

V. HIZO: "O felicit
Poli, care are doi jucă
de clasă: Rotariu și Vlai
Jocul n-a strălucit, pe te
aflându-se două ech
aflate la mijlocul cla
mentului. Suntem o ech
mică și dacă ne lisește
singur jucător, acest fa
își pune amprenta asup
evoluției întregii forma
Nouă ne-au lipsit astăzi
titulari."

POLI PULS ♦ POLI PULS ♦

HIZO A RĂMAS MINUTE ÎN ȘIR PE BANCĂ, DUPĂ MECI

După ultimul fluier al bucureșteanului Zotta, tehnicianul brașovenilor, Viorel Hizo, a rămas vreo 10 minute pe bancă, ascultând la radio finalurile celorlalte jocuri. Probabil că cel mai mult l-a interesat partida de la Sibiu, team pe care l-a antrenat în urmă cu mai bine de doi ani.

TRAIAN SENCU - OMUL CARE SE ZBATE

După meci, plăcută întâlnire cu profesorul Traian Sencu. Acesta s-a zbătut și a reușit să organizeze conferința de presă de după joc. Este singurul loc unde se mai poate evidenția, după ce conducerea alb-violeților a renunțat la tradiționalele întâlniri cu presa din fiecare joi.

DOAR 150 DE PLĂTITORI!

Agentura noastră ne-a informat că la partida cu FC Brașov au fost vândute doar 150 de bilete. Nici nu-i rău (!), am spune noi, din moment ce pe stadion au fost doar 800 de spectatori. Și cum ne-am obișnuit ca în ultim avreme numărul plătitorilor să fie în proporție de 15-20 la sută din totalul spectatorilor...

NU SE MAI GĂSEȘTE BĂUTURĂ LA STADION!

După incidentele care au avut loc la finele întâlnirii cu Dinamo (ne referim desigur la agresarea lui Cornel Dinu), se pare că cei din conducerea lui Poli au interzis vânzarea băuturilor alcoolice, atât la barul de la vestiare, cât și la cel de la tribuna oficială. Dacă la partida cu Oțelul nu se servea decât cafea și cola, la întâlnirea cu brașovenii la barul de la "oficială' se găsea doar pepsi la cutie, celălalt fiind închis.

Jucătorul meciului

IOSIF ROTARIU

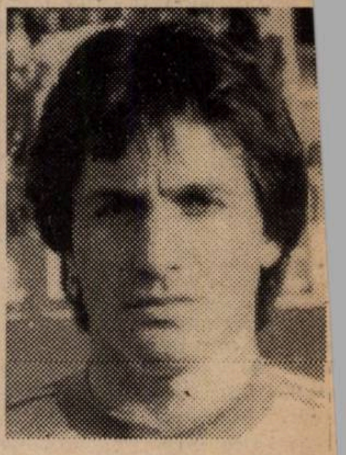

"Mă bucur că am demonstrat la Poli că nu sunt nici pe departe un jucător terminat. Îmi pare rău că Poli n-a urcat mai sus în clasament, dar de la revenirea lui Sorin și a mea am avut un handicap serios de recuperat. Nu trebuie să fim judecați după meciul cu Dinamo, care în definitiv a fost un simplu accident pe teren propriu."

Săvoiu se va ridica de la pământ și va înscrie al patrulea gol pentru Poli

PENTRU CONFORMITATE

CEAHLĂUL - POLI 1-0 (0-0)

Stadion Ceahlăul, teren greu, timp înnourat, spectatori 5.000

Arbitri: V. Ilie - A. Radu (ambii din București), V. Anghelinei (Galați).

Cartonașe galbene: Pantazi, D. Manea, Băban, Velcea, Enache.

CEAHLĂUL: Alexa - Axinia I, Ivanov (cpt), Motroc, Pantazi - D. Manea (46, M. Ionescu), Atomulesei, Iencsi, F. Stancu - Axinia II, Enache.

Antrenor: S. Stănescu. Pe bancă: Lefter, Bordeanu, Domșa, Mirea.

POLI: Țurcaș 7 - Trandu 6,5 - Munteanu 5.5, Pelici 6, Stoicov (cpt) 6 - Velcea 5.5, Călin 6.5, Barna 6.5, Mihalache 5.5 (81, Bota) - Băban 6, Gușatu 6.

Antrenor: E. Dembrovschi. Pe bancă: Noje, Vaida, Olari, Ivan.

A marcat: ENACHE (75).

Notele au fost acordate de vicepreședintele Adrian Manea.

S.C. SILVIKRIN S.R.L.
Complex TOTALCO, hala 4
COMERCIALIZEAZĂ:
mobilier terasă și interior, mobilier baie, articole de menaj
IMPORT GRECIA
într-o gamă variată de culori

IMAGE srl
GIROC ■ Calea Timișoarei Nr. 6 Centrul TOTALCO ■ Hala 5
Stație de desfacere produse petroliere, la cele mai avantajoase prețuri
VINDE la cele mai scăzute prețuri articole de pescuit produse de firmele SILSTAR și DAM
NOI SUNTEM PRIETENII PESCARULUI AMATOR!
Contactați-ne și nu veți regreta!

OSMA - PAS GREȘIT ÎN CAMPANIA ELECTORALĂ

M REȘIȚA - FC BIHOR 2-0 (1-0)

on Valea Domanului, spectatori 600, teren bun, vreme
nișă, 2.000 lei biletul la intrare.
ri: I. Biro (Mediaș) - D. Sopa (Sibiu), A. Damian (Blaj).
rvator: Zoltan Erdely (Slatina)
nașe galbene: Ispir, D. Lazăr
R: Boșca (cpt) 5 (86, Fl. Ianu) - M. Bătrânu 6 - C.
ocaru 7,5, Căprariu 6, Ciocoi 6.5 - Balea 6 (86,
ienariu), Doană 7, Marinescu 7 - Szijj 6.5, Panescu 5
, Cr. Pușcaș 6), Ciucur 6.
enor: M. Chivu. Pe bancă: Moise.
ihor; Anton 7.5 - I. Stanciu (cpt) 6.5 (83, Ciorba) - Nai-
5 (46, Sârb 5.5), Fărcaș 6, P. Borza 6.5 - D. Lazăr 5,
crealâ 5, Fl. Stoica 6, Ispir 5 - Filipaș 5.5, Anania 5
, Nete 6).
enor: F. Munteanu. Pe bancă: Leucuță, Fl. Molnar.
marcat: MARINESCU (min. 21), din penalty, după un
nț "discutabil" comis de Stanciu, în urma șutului-
ntrare al aceluiași Marinescu; DOANĂ (min. 85), după
spectaculoasă combinație Marinescu (călcâi) - Ciucur
inge "călcată"), urmată de șut din 10 m.

ă că meciul CSMR - FC r a demonstrat că Miron na este un mare... min-s. Cu numai o săptămână mă, la meciul Gloria - Jiul, ta declara sus și tare că poate ajuta echipa orădea- fiindcă a răspândit rezerve-ului la Lupeni (Mangaiagiu, a), la Lonea (Dodu, M. escu, Fl. Stoica) și echipa se confruntă cu un "vid" de erve... Dar campania electo- pentru un scaun senatorial județul Bihor a dus la ălcarea "probității" morale a stui om (același în sport ca politică, de altfel) și astfel Bihor s-a trezit cu nu mai in de 4 titulari "mineri": rtarul Anton și mijlocașii crealâ, Ispir și Fl. Stoica, imul luat "cu japca" de la rângul Lonea. ● Cu aceste țăriri", FC Bihor spera la un zultat favorabil la Reșița, care fi avantajat-o în lupta directă ntru evitarea retrogradării în una celeilalte reșițene, loria. ● N-a fost departe de ușită, cu toate că - e de ținut - FC Bihor n-a înscris în cest campionat, în meciurile isputate în deplasare, decât UN GOL!! ● O mare parte din vină pentru prelungirea agoniei, dar și a speranțelor într-un egal ale echipei orădene, revine reșițenilor, care, timp de 85 de minute au "alimentat" pur și simplu speculațiile și suspiciunile unora că meciul ar fi "strategic". ● A fost nevoie ca în minutul 73 Fl. Stoica să rateze incredibil atunci când nu-l mai avea în față decât pe Boșca pentru ca gazdele să se "trezească" din fluierăturile copioase ale tribunelor și din apostrofările (cam dincolo de normal) ale portarului Boșca. ● A urmat golul, dar să nu uităm că până atunci, pe lângă miracolele din poartă ale lui Anton, ne-am mai "minunat" la ușurința cu care un experimentat jucător ca Panescu sa lovit mingea în așa fel încât aceasta să nu intre în poartă, și mă refer la fazele din minutele 36, 38 și 45. ● Nici Marinescu nu s-a lăsat mai prejos, reușind ca după un superb dribling prin care a lăsat "gură cască" 4 fundași, să șuteze din 7 metri... în pieptul lui Anton, ieșit la blocaj... ● Iar Pușcaș, școlit la Dinamo și UTA în DN, să nu găsească poarta părăsită de Anton în min. 80??! ● Dacă până acum "baiul" CSMR-ului era în apărare, iată că multitudinea de ratări din atac, din situații ce se învață la abecedarul fotbalului, ne fac să revenim cu obsedanta întrebare: oare ce echipă trebuie să vină la Reșița ca antrenorii Chivu și Iovan să-i încerce și pe mai tinerii Agachi, Bercseny, Zimmer și ceilalți? ● Suntem siguri că oricare din cei trei susnumiți realizau mai mult în teren decât Panescu... ● Și aveam o perspectivă pentru anul competițional viitor...

PETRU FUCHS

Un gol pentru liniștea Gloriei!

la cald... la cald... la cald...

STEFAN IOVAN (secund CSMR): **"Mie mi-a plăcut meciul, a fost alert, am avut nenumărate ocazii de gol. Dar lipsa de concentrare și poate neinspirația au făcut ca diferența pe tabela de marcaj să fie de numai două goluri. Am întâlnit în ultimul timp numai echipe "înnecate", au apărut mai mereu "suspiciuni". Din punctul meu de vedere felicit din toată inima băieții că n-au creat posibilitatea unor discuții. Încercăm să găsim un cuplu de fundași stabil. Astăzi sunt mulțumit de aportul apărării, dar mai este mult de lucrat și să nu uităm că azi am întâlnit o posibilă retrogradată".**

F. MUNTEANU: **"Săptămâna care a trecut a fost de omogenizare a lotului cu cei patru nou-veniți, jucători mai rutinați. Aportul lor s-a văzut în meciul de astăzi, dar așteptăm mai mult de la ei. Sper ca în cel mai scurt timp să ne punem la punct pentru a salva fotbalul bihorean de la retrogradare."**

Jucătorul meciului

CONSTANTIN COJOCARU

"Meci greu, contra unei echipe care a jucat cu mare ambiție, pentru a scoate de la noi punctele necesare supraviețuirii. Am exagerat în irosirea unor ocazii clare de gol. Oricum, mă bucur pentru victoria noastră indiscutabilă."

☺ miniCRONICI SUBIECTIVE ☹

ASA TG. MUREȘ - GLORIA REȘIȚA 3-0 (0-0)

"Văd că toată lumea este împotriva noastră!"

GABI VANEA (președinte Gloria): "Până la pauză a fost bine, 0-0. Am ratat și la 0-0, iar la 1-0, într-o fază în care portarul gazdelor era căzut, Cepoi, în fața porții goale, în loc să marcheze ușor cu latul, a șutat puternic... peste poartă! Al doilea gol l-am luat după o greșeală flagrantă a lui Iulică Pătru, iar al treilea tot după o eroare în zona centrală a apărării: Ce să facem, jucăm mai departe, deși sesizez că toată lumea e împotriva noastră. Mai nou, văd că minerii s-au făcut... orădeni! Ce ar fi ca Fălticeniul să bată la Bihor, Alba Iulia, Zlatna și în ultima partidă la Petroșani?! I-ar încurca socotelile lui Cosma! M-aș bucura!

Gloria a jucat cu formația: **Toader 6 - Iulică Pătru 4 - Tuluc 6.5, Costescu 5, Veche 5,5 - Cepoi 5, Chiș 6 (Dumitru), Beloia 5,5 (Laczko 6), Decuseară 5,5 (Furdui) - Marcu 5, Ciornei 5,5".**

Cu mitraliera pe masă

VICTOR ROȘCA

"Sigur salvam echipa de la retrogradare"

REP.: ***Dl. profesor, ați preluat centrul de copii și juniori al Gloriei?***

V.R.: În primul rând nu suntem la centrul de copii și juniori, deoarece contractele individuale încheiate între noi și club specifică foarte clar locul nostru de muncă: antrenor principal la echipa de seniori pentru mine, respectiv cel de secund pentru Coca.

REP.: ***Vi s-au dat explicații detaliate privind motivele îndepărtării?***

V.R.: Nu. Doar ni s-a spus că situația din clasament a echipei, și poate sub influența rezultatului cu Corvinul, care doar cu o etapă înainte "tăiase" în carne vie, au făcut să se treacă la aceleași măsuri, sperându-se într-un rezultat asemănător. Efectul șocului psihologic asupra jucătorilor, datorat schimbării antrenorilor, care să ducă la un rezultat pozitiv, consider eu că a fost principalul motiv al măsurilor care s-au luat. Într-o discuție particulară avută cu președintele asociației., dl. ing. Dan Manzur, acesta mi-a spus că prin activitatea mea am adus beneficii clubului Gloria. Nu știu dacă s-a referit la beneficiile de pe urma jocului și a instruirii făcute în general sau la partea materială.

REP.: Care din cele două v-ar conveni?

V.R.: Bineînțeles, prima ipoteză!

REP.: V-am urmărit activitatea la Gloria de 3 ani și jumătate. În această perioadă s-au ridicat câteva talente care au jucat în prima divizie. Marcă, Pătru, Brici, Manole, Marcu sunt cei care au adus beneficii clubului și buzunarului propriu. Vi s-au cerut explicații înainte de a se hotărî schimbarea?

V.R.: Nu mi s-a cerut nici o explicație în privința rezultatelor sau a jocului. Nici măcar n-am fost convocat la ședința Consiliului de administrație. Pur și simplu, luni, în vestiar, în prezența președintelui Manzur, a liderului de sindicat Drăgan, a dl. preș. Vanea și a dl. Ciurea am fost anunțați că nu mai suntem antrenori la echipa mare, noul nostru loc de muncă fiind centrul de copii și juniori.

REP.: Care a fost reacția dvs.?

V.R.: Am cerut un concediu de 10 zile, care mi s-a aprobat. Am fost la FRF, la București, unde m-am adresat Comisiei tehnice în legătură cu contractul meu la Gloria. Mi s-a spus că în lumina prevederilor contractuale nu sunt obligat să mă prezint la centrul de copii și juniori. Am făcut un memoriu către club prin care am cerut respectarea punctului 6, litera "g" din contract, clauză ce prevede acordarea drepturilor materiale pe toată durata derulării convenției contractuale dacă acesta este desfăcut unilateral din inițiativa clubului.

REP.: Până când a fost perfectat contractul?

V.R.: Până în vara anului 1997.

REP.: Ați mai fost la club?

V.R.: Da, la reîntoarcerea de la București am mai avut o discuție cu președinții Manzur și Vanea, urmând să reluăm dialogul după sărbători.

REP.: În acești 3 ani și jumătate de activitate, ce ați făcut bine și ce ați făcut rău la Gloria?

V.R.: Per total, din punctul meu de vedere ca antrenor, pot să spun că este un pas înainte, calific pozitivă activitatea depusă. Au fost ca oriunde în viață și urcușuri și coborâșuri. Vine și clipa la care orice antrenor se așteaptă din momentul în care se înhamă la treabă... Eu întotdeauna am privit jumătatea plină a paharului, sunt un om optimist din fire și dacă stăm să judecăm, mai multe au fost faptele bune. Și paharul a fost mai mult plin decât gol. Am încercat la Gloria o multitudine de sisteme de joc, am experimentat scheme cu 5, 4 și chiar 3 fundași, ca să nu mai vorbesc de schimbarea dinamicii, dar nu vreau să plictisesc cu detalii tehnice. Consider că și jucătorii și-au îmbogățit cultura fotbalistică, iar eu aflu date interesante de la cei care joacă în divizia națională. M-ați văzut azi discutând cu Brici, ieri seara m-a sunat Marcă... Ceea ce îmi reproșez este că am folosit și ce nu se potrivea echipei. După ce am făcut în primul an ideea și concepția de joc pe calitățile jucătorilor și a mers, am început să facem schmbări și din păcate să schimbăm cam des. Și uneori chiar de la tur la retur. A ținut cât a ținut dar în ultima vreme s-a simțit o suprasaturație a jucătorilor la aceste schimbări. Aici țin să accentuez că am o stimă deosebită față de toți jucătorii cu care am lucrat și pe această cale le mulțumesc pentru tot ce au făcut în perioada în care le-am fost antrenor.

REP.: Sunteți poate unicul antrenor pe care l-am cunoscut ca nefiind vreodată contestat de jucători sau suporteri. Voci au fost doar din partea fostului președinte Mândru și iată acum din partea Consiliului de Administrație. Cât de adânci au fost imixtiunile preș. onorific Mândru?

V.R.: În primul an am fost lăsat să lucrez cum am considerat eu. Dar din al doilea an, când se pare că toți din conducerea Gloriei se "pricepeau" la fotbal și erau mulți "șefi" din ăștia, au apărut discuții, dar nu în ceea ce privește ideea de joc sau abordarea unui meci. Presiuni am avut din punctul de vedere al transferurilor de jucători. Întotdeauna am spus că la Gloria sunt foarte mulți șefi și după aia nu mai rămâne cine să facă treaba. La un moment dat conducerea și-a dat seama că nu mai poate face performanță, cu toate că echipa s-a aflat între primele 5 în clasament. Prin vânzările de jucători au echilibrat balanța care atârnase, prin munca jucătorilor, spre performanță. Nu cred că a fost o metodă bună transferarea obligatorie a unor jucători, trimiterea lor chiar în străinătate să-și găsească echipă. De aici ni s-au tras multe probleme și greutăți mai ales pentru noi, antrenorii. Li s-a cerut chiar unor jucători să-și găsească echipă! Cum s-au mai putut ei concentra la jocuri? În altă ordine de idei, îl regret pe fostul manager Mândru pentru că mi-am dat seama la niște discuții cu el că niște oameni mediocri au vrut să tragă echipa în jos pentru a-și putea manifesta puterea asupra ei.

REP.: ***Ați lucrat cu 3 președinți ai secției de fotbal: Marius Popescu, Iosif Riteș și Gabi Vanea. Cum îi catalogați?***

V.R.: Nu este de competența mea să judec președinții. Dar am apreciat în mod special la Popescu dorința lui de a face performanță. Și cred că de aici i s-a tras înlăturarea lui de la Gloria. La un moment dat era singurul care vroia să facă performanță de dragul performanței.

REP.: La un moment dat s-a vorbit de cuplul Roșca - Coca în Valea Domanului, deasemenea Micky Junea v-a "văzut" la timona lui Poli. Cât ați stat la Gloria au existat oferte?

V.R.: Am fost flatat de ofertele care mi s-au făcut, dar am vrut să respect un contract semnat. Și vă rog să rețineți că acest contract s-a făcut la inițiativa și insistențele clubului. Deci nu eu sau Coca am cerut să facem contract individual. Ni s-a propus pe 5 ani, am cerut pe 2 ani și s-a perfectat pe 3 ani.

REP.: Ce veți face în continuare?

V.R.: Am de gând să profesez! N-am să stau ca un pensionar, aștept oferte fiindcă pentru ultimele 7 etape n-are rost să încep undeva. Dar din vară echipa care va dori performanță și mă va solicita, îi voi răspunde cu plăcere.

REP.: Din ce cauză a decăzut Gloria?

V.R.: Situația nu e de ieri sau azi. Lipsa posibilităților materiale, inexistența unui teren de antrenament, lipsa unor condiții minime pentru divizia A. Pot să vorbesc acum liniștit cu contractul desfăcut că mai sunt și jucători nemulțumiți! Eu nici acum n-am luat prima de după victoria din prima etapă a returului cu Satu Mare. Jucătorii au primit-o după etapa a patra. Și era prima răsplată după 4 luni de zile! Dar conducătorii Gloriei s-au obișnuit de trei ani de zile să nu prea facă eforturi în ceea ce privește bunul mers al echipei. La noi niciodată nu s-au dublat primele așa cum în altă parte, cu rezultate pozitive, am auzit că s-a procedat. Nici atunci, când aflați pe primul loc am jucat la Arad cu UTA, ambele echipe fiind la +6. Nu numai că nu s-a dublat dar nici primă mărită nu mi s-a promis. Pe deasupra, mai mult din jumătatea jucătorilor de la Gloria n-au contractele onorate. Există o tensiune nesănătoasă și care nu este propice performanței.

REP.: Ați "tăiat" vreodată un jucător la bani?

V.R.: Aceeași întrebare mi s-a pus de conducerea clubului când eram pe locul 4 și pe 3 la adevăr și eram de doi ani și jumătate antrenor! Mi s-a reproșat că un "cutare" fumează și n-am cerut sancționarea. Gerson a fumat toată viața! Nu-s de acord cu acest obicei nesănătos, dar când echipa merge de ce să-i sancționez? Să fac economii la club? Pot afirma că sunt cazuri când o echipă valoroasă retrogradează din cauze financiare. Vezi cazul ICIM-ului din Brașov. După ce a stat chiar pe locul unu în divizia A, a retrogradat și acum stă să cadă și din B.

REP.: Despre așa zisele meciuri "strategice" ce aveți de zis?

V.R.: Dați-mi voie să nu vă răspund la această întrebare. Nu vreau să fiu chemat la București. Să sărim peste această întrebare.

REP.: V-ați opus transferării lui Brici la Bistrița?

V.R.: Niciodată n-am fost împotriva ascensiunii spre divizia națională a vreunui jucător.

REP.: Ați cerut pe cineva în schimb?

V.R.: Da. Încă din vară am insistat pentru aducerea lui Costescu, dar nu s-a interesat nimeni. De abia din iarnă, am fost personal, a fost legitimat.

REP.: O ultimă întrebare. Dacă ați fi rămas la Gloria ce ați fi făcut pentru evitarea retrogradării?

V.R.: În mod sigur echipa se salva de la retrogradare. Singura condiție era ca liniștea să fie instalată prin atribuirea drepturilor jucătorilor. Consider că și împreună cu Carol Oțil echipa se va salva... Doar dacă se dorește... Mie mi se pare că voluntar a fost ținută această echipă în partea de jos a clasamentului, în mediocritate...

A consemnat:
PETRU FUCHS

UTA A SPULBERAT CASTELUL DE NISIP AL LUI MIRON COS

JIUL PETROŞANI - UTA 0-0

Stadion Jiul, timp frumos, teren moale, spectatori 8.000.
Arbitri: V. Ioniţă (Bucureşti) - B. Caţaroş (Călăraşi), B. Prioteasa (Craiova)
Observator: A. Rămureanu (Bucureşti)
Cartonaşe galbene: Matinca, Neiconi, Prinţipiu, Sinescu
JIUL: Toader 6.5 - Baicea 6.5 - Sedecaru (cpt) 6, Călugăriţa 6.5, Mititel 6 - Ceacusta 6.5 (68, Ştirbulescu), Cioabă 7, Cristescu 6.5, Matinca 7 - Văsâi 6 (46, D. Movilă 6.5), Neiconi 6.5.
Antrenor: Ion Dumitru. Pe bancă: Ghiţan, Safin.
UTA: Sinescu 8.5 - Radu George (cpt) 7.5 - Szell 7, Lucaci 7, Toduţă 7, Prinţipiu 7.5 - Vancea 6.5 (76, Găman, 90, Ştefănescu), Cibi 7, Mănăilă 7 - Volocaru 6.5, D. Mitu 6 (46, Baciu 6.5).
Antrenor: Ion. V. Ionescu. Pe bancă: Pap, Ştefeligă.

● Deşi a prezentat o formulă inedită de echipă, UTA a reuşit să dea peste cap ordinea de zi a minerilor din Petroşani. Încă din primul minut, gazdele s-au aruncat în atac, dorind să tranşeze cât mai repede partida în favoarea lor. ● Erau cât pe-aci să reuşească în min. 20, când Matinca şutează în bară, mingea revine la Văsâi, care, de la doar câţiva metri, şutează pe lângă poartă. ● Oaspeţii au răspuns cu un joc simplu, cu marcaj strict la cele două vârfuri, ieşind din defensivă cu pase precise, încercând să contraatace ori de câte ori aveau ocazia. ● În repriza secundă , Jiul atacă susţinut, fără luciditate însă, defensiva arădeană rezistând oricărei acţiuni ofensive. ● Sinescu are câteva intervenţii salvatoare la şuturile lui Cioabă, Ceacusta şi Cristescu. ● Când nu a reuşit să intervină, l-a salvat bara transversală la şutul lui Călugăriţa. ● În plină dominare petroşeneană, la o centrare a lui Mănăllă, Vancea ratează de la numai câţiva metri deschiderea scorului. ● Meciul capătă accente dramatice, gazdele îşi pierd cumpătul, Mititel lovindu-l pe Volocaru fără minge, odată chiar cu pumnul, chiar în faţa lui V. Ioniţă, arbitrul partidei, fără ca acesta să intervină! ● De altfel, centralul a prelungit cu şase minute repriza a doua, în urma câtorva trageri de timp. ● Într-un târziu, partida ia sfârşit cu un rezultat nesperat, greu previzibil. ● Dl. profesor Jackie Ionescu a demonstrat încă o dată, dacă mai era cazul, că este un antrenor cu mari disponibilităţi, având curajul să introducă în echipă, la un meci cu o asemenea încărcătură nervoasă, şase tineri, dintre care trei juniori: Prinţipiu, Baciu şi Găman. ● A surprins în mod plăcut la echipa arădeană disciplina tactică şi curajul cu care a evoluat pe toată durata partidei. ● De altfel, oaspeţii au fost aplaudaţi la sfârşitul partidei de către suporterii echipei Jiul.

OVIDIU PĂCURARIU

TOP & ANTI TOP

ÎNTRE CEZAR...

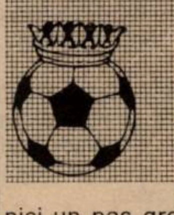

1. ***UTA***. Primul punct cucerit de arădeni afară în această primăvară a coincis cu un rezultat meritoriu, obţinut tocmai pe terenul liderului, o echipă care până acum n-a făcut nici un pas greşit în faţa propriilor suporteri.

2. ***CFR TIMIŞOARA.*** Nu este o performanţă ieşită din comun a feroviarilor această remiză la Vâlcea. CFR-ul are însă meritul de-a fi fost singura echipă din zona noastră, din liga a II-a, care a izbutit să marcheze în deplasare, în acest retur! Incredibil, nu?

3. ***MARIAN SINESCU.*** Goalkeeper-ul textiliştilor nu este străin de performanţa obţinută de UTA la Petroşani. Prin prestaţia sa, sărbătorile minerilor au fost mai puţin fericite!

...ŞI MĂGAR

5483. ***GLORIA REŞIŢA.*** Schimbarea lui Viki Roşca n-a adus mare lucru. Constructorii sunt aceeaşi echipă cuminte în deplasare, nedorind să piardă la mai puţin de 3 goluri diferenţă. Salvarea de la retrogradare este încă departe.

Jucătorul meciului

MARIAN SINESCU

" Am obţinut un rezultat nesperat. A fost un meci dur şi păcat de incidentele din final, când Matinca şi un civil m-au lovit ."

CELELALTE REZULTATE

FORESTA FĂLTICENI - MINERUL MOTRU 2-0

CORVINU HUNEDOARA - OLIMPIA SATU MARE 2-1 MINAUR ZLATNA - UNIREA ALBA IULIA 1-1

BUCOVINA SUCEAVA - GAZ METAN MEDIAŞ 1-0

UNIREA DEJ - FC MARAMUREŞ BAIA MARE 1-0

REZULTATE A1

Poiana Câmpina - Dunărea Călăraşi 2-0; Gloria Buzău - Metrom Braşov 2-0; ARO Câmpulung - Târgovişte 1-1; Portul - Dacia Piteşti 1-0; Oneşti - Caracal 1-1; Steaua Mizil - Tg. Neamţ 1-1; Electroputere - Rocar 1-0; Dunărea Galaţi - Plopeni 0-0; Tractorul - Dacia Brăila 1-1.

În clasament: ***1. Oţelul Târgovişte 52 p*** (60-19); **2. Dacia Brăila 48p.** (41-17); **3. Metrom Braşov 41p** (33-24); ... **16. Dunărea Călăraşi 30p** (30-34); **17. FC Caracal 26p.** (28-34); **18 Portul 25p** (30-51).

ETAPELE VIITOARE

Et. 26 - Miercuri, 17 aprilie:
UTA - ASA Tg.M.; Motru - Bucovina; Alba Iulia - CFR Timişoara; Satu Mare - CSM Reşiţa; Min. Zlatna - Corvinul; FC Bihor - Fălticeni; FC Maram. - FC Vâlcea; Gaz Metan - Jiul Petroşani; Gloria - Unirea Dej.

Et. 27 - Sâmbătă, 20 aprilie:
Corvinul - Alba Iulia; Bucovina - FC Bihor; CFR Timişoara - FC Maram.; ASA Tg.M. - Gaz Metan; FC Vâlcea - Gloria; CSM Reşiţa - Min. Zlatna; Jiul Petroşani - Motru; Fălticeni - Satu Mare; Unirea Dej - UTA.

CLASAMENT A II

TOTAL							ACASĂ					AFARĂ					ADE-VĂR
1	JIUL PETR.	25	16	4	5	41-13	52	13	12	1	0	30-2	12	4	3	5	11-11	+13
2	ASA TG.M.	25	14	2	9	41-27	44	13	11	1	1	29-4	12	3	1	8	12-23	+5
3	FĂLTICENI	25	14	2	9	32-20	44	13	12	1	0	27-4	12	2	1	9	5-16	+5
4	UTA	25	12	6	7	45-24	42	12	10	2	0	32-5	13	2	4	7	13-19	+6
5	CSM REŞ.	25	12	3	10	34-28	39	12	11	1	0	30-8	13	1	2	10	4-20	+3
6	UNIREA DEJ	25	12	2	11	43-34	38	13	11	2	0	31-6	12	1	0	11	12-28	-1
7	BUCOVINA	25	12	2	11	37-40	38	13	10	1	2	29-14	12	2	1	9	8-26	-1
8	CFR TMŞ.*	25	12	4	9	33-31	37	13	12	1	0	25-5	12	0	3	9	8-26	-2
9	SATU MARE	25	11	2	12	37-36	35	12	10	0	2	25-7	13	1	2	10	12-29	-1
10	GAZ METAN	25	9	7	9	30-25	34	12	7	5	0	19-3	13	2	2	9	11-22	-2
11	CORVINUL	25	9	7	9	33-31	34	12	7	3	2	21-10	13	2	4	7	12-21	-2
12	ALBA IULIA	25	10	3	12	37-37	33	12	9	1	2	30-12	13	1	2	10	7-25	-3
13	MIN. ZLATNA	25	9	5	11	37-27	32	12	9	3	0	33-4	13	0	2	11	4-23	-4
14	MOTRU	25	9	5	11	26-30	32	12	9	2	1	22-6	13	0	3	10	4-24	-4
15	FC MARAM.	25	10	2	13	30-44	32	13	9	1	3	23-10	12	1	1	10	7-34	-7
16	GLORIA	25	8	3	14	19-48	27	13	7	3	3	16-10	12	1	0	11	3-38	-12
17	FC BIHOR	25	8	2	15	25-52	26	12	8	1	3	24-12	13	0	1	12	1-40	-10
18	FC VÂLCEA	25	5	5	15	21-54	20	13	5	4	4	18-15	12	0	1	11	3-39	-19

*) echipă penalizată cu 3 puncte

la cald... la cald... la cald...

ION DUMITRU: **"Jocul s-a desfăşurat într-o singură c spre poarta arădenilor. Fotbalul nu este niciodat dinainte. Avem ca obiectiv promovarea în Divizia na Trebuie să jucăm până la capăt, indiferent de advers**

ION V. IONESCU: **"Ţin să felicit echipa Jiul. O d promovarea în Divizia naţională, sper că va repreze element de moralizare în fotbalul românesc. Benefici asemenea arbitraj, oricare echipă ar putea să promov Divizia naţională. Jiul joacă cu forţa lui Cosma. Noi an cu o echipă foarte tânără, cu debutanţi care s-au aflat prima oară la Petroşani. Am reuşit acest rezultat d unităţii tactice. Jiul este promovată, dar aşteaptă pre rezultatele de la arbitri".**

☺ miniCRONICI SUBIECTIVE

CHIMIA RM. VÂLCEA - CFR TIMIŞOARA

"Nu mă aştept la nimic bu de la arbitri!"

DAN FIRIŢEANU (antrenor CFR): "Dacă stau şi mă gân în esenţă rezultatul nu e bun. Deşi e, în definitiv, un p După cum s-au desfăşurat "ostilităţile", nici nu se putea mult. Am fost arbitraţi sub orice critică. Ne-au lovit, n înjurat, iar arbitrul s-a făcut că nu vede. Chiar dacă tuşier semnalizat corect, centralul fluiera peste ei, mai ales ofsai Trebuia să beneficiem şi de un penalty la o fază în Stoican a fost faultat din spate în careu, situaţie în car impunea chiar şi cartonaşul roşu!. Nu mă mai aştept la n bun de la arbitri! Nu ştiu ce mai vrea Vâlcea, cu atât mai p înţeleg maniera de arbitraj! Am luat totuşi un punct afară, d o serie de meciuri în care am pierdut la un punct diferenţă.

Am folosit formaţia: **Boldor 6 - Himcinschi 6 - Diacone 6.5, Ianoşev 7, Chira 6 (Brehui) - Stoican 6.5, Ianu Gligorovici 6 (Militaru), Florescu 6 - Foale 6, Simcelesc (N. Petre 6.5)**

Golul nostru a fost înscris de Narcis Petre."

ECHIPA FOTBAL vest

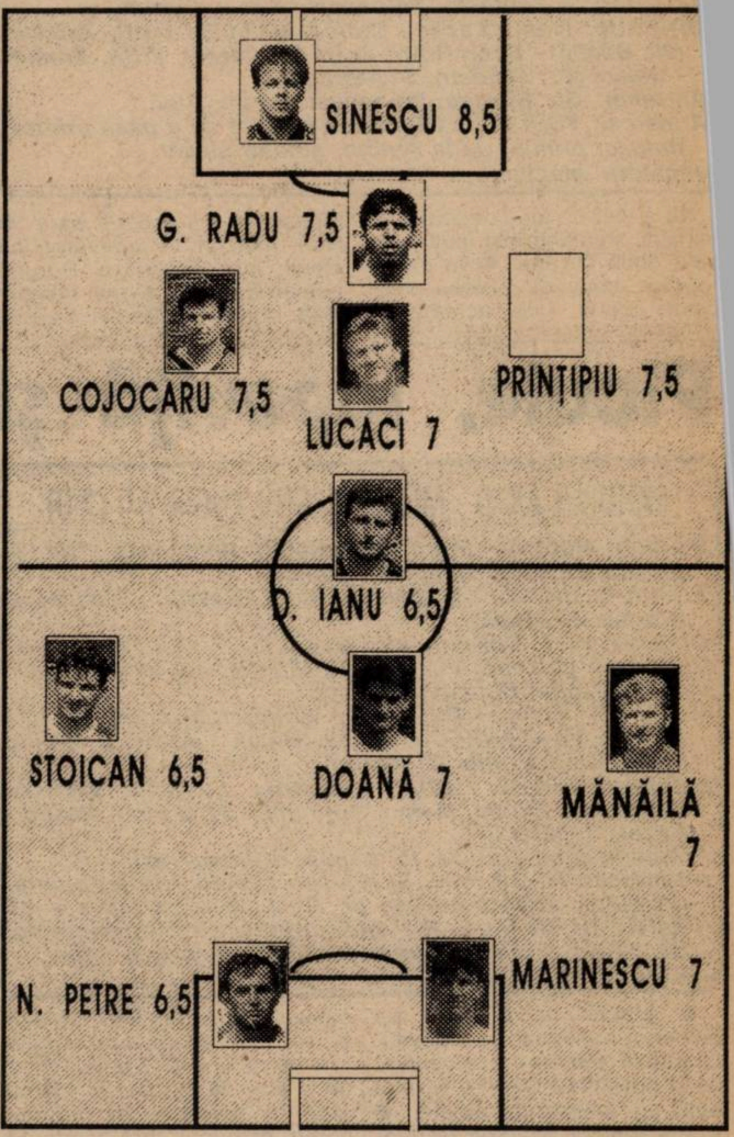

Tipografia GRAFOPRINT
HÂRTIE DE IMPRIMANTĂ
produsă la TIMIŞOARA
Bd. M. Eminescu Nr. 10
Tel./Fax 19.19.95

ıtât cât a fost nevoie

STRAL DETA - MINERUL BORŞA 3-1 (2-1)

on Astral, teren neîngrijit, timp ploios, spectatori)0.
ri: M. Cârceag (Rm. Vâlcea) - D. Coca (Rm. Vâlcea), Croitoru (Mihăeşti).
rvator: C. Corocan (Reşiţa).
naşe galbene: Cristea - Bolda, Login.
RAL: Guţă (46, Kanyo) - SOLOMON - ŞTER, Mada (46, istea), Brîndescu - Hecico (53, Tuică), MITA, vejdean (cpt), DEAK - Vascko, Bochiş.
enor: Gh. Chimiuc. Pe bancă: Moldovan, Farcaş.
ERUL: Timiş (46, Moceanu) - Budea (cpt) - Frunză, ihimberger (62, Roman), Buricea, Gh. Pop - Ţiplea, eş, BOLDA, Login (58, Ventel) - Zahariuc.
renor: V. Kerekes. Pe bancă: Măricuţ.
marcat: CUVEJDEAN (min. 3), cu un şut plasat, la lţul lung, din marginea careului; BURICEA (min. 22), ofitând de spaţiul liber din centrul defensivei adverse, u un şut la firul ierbii; VASCKO (min. 38), cu capul, din 4 m, fructificând o centrare de pe stânga de la Deak; ITA (min. 50), care a trimis balonul în vinclu dintr-o vitură liberă din lateral stânga, de la aproximativ 18 m.
ătorul meciului: MITA.

eci interesant doar în pri- repriză, deşi nu s-a pus un moment problema în- ătorului. ● Terenul deni- t şi cu iarbă mare i-a deranjat pe jucători în unele execuţii tehnice. ● Bochiş ar putea fi considerat un campion al ratărilor, el irosind patru ocazii extrem de favorabile, după care nu i-a ieşit mai nimic. ● Detenii au forţat doar atât cât a fost nevoie. Cu mai multă concentrare scorul ar fi putut lua proporţii nefireşti după o oră de joc. ● Mararnureşenii au reprezentat o echipă tipică pentru al treilea eşalon, dar cu un plus la capitolul fair-play, fiind probabil una dintre puţinele grupări ai căror jucători nu se interesează de tibiile adversarilor.

GH. CHIMIUC: ***"De data asta n-am mai putut impune ritmul din meciul cu CFR Cluj. Am construit câteva faze frumoase, care au periclitat poarta adversă. Îmi pare rău că am primit gol pe teren propriu".***

VIOREL KEREKES: ***"Un meci fără miză, curat, în care cei mai buni au câştigat. Cred că în campionatul viitor Deta va fi una dintre principalele candidate la promovare".***

MARIUS BREAZU

Vuia îngroapă Bocşa

METALUL BOCŞA - MINERUL ANINA 0-1 (0-0)

tadion Metalul, teren bun, timp înourat, spectatori 400.
rbitri: S. Prodan (Alexandria) - I. Turlete (Videle), A. Lungu (Alexandria).
bservator: M. Axente (Arad).
artonaşe galbene: Potra, Marişescu, Lazăr, Colţa.
artonaş roşu: Marişescu (min. 89).
IETALUL: DOLAMĂ - Trifon - POTRA, Iavorski, COCOŞ - Căenar (71, Talpeş), Ulici (46, Martin), Marinescu, Ciucur II (84, Bucur) - Marişescu (cpt.), Sabaiduc.
ntrenor: S. Costachi. Pe bancă: Ulici II, Avram.
MINERUL: Ivan - Lazăr - Ciurea, BÜLLE I (cpt), Zsizsik (80, Băcilă) - E. MARIAN, Colţa (57, Iorga), VUIA, Arnăut - Balaci (67, Ghideu), STĂNESCU.
Antrenor: Gh. Borugă. Pe bancă: Avram, Vior.
A marcat: VUIA (min. 89) care a profitat de o pasă printre fundaşi primită de la Arnăut, şutând plasat.
Jucătorul meciului: -.

Nu a fost un joc spectaculos, ningea circulând mai mult între cele două careuri. ● În prima repriză, bocşenii puteau deschide scorul, însă acţiunii lui Marişescu i s-a opus bara. ● Nu-i mai puţin adevărat că elevii lui Gheorghe Borugă puteau înscrie şi ei mai repede, însă, la şutul lui Balaci, Căenar a respins de pe linia porţii. ● Metalul a jucat cu ambiţie, s-a apărat bine însă a fost învinsă de Liviu Vuia, fostul ei jucător. ● În minutul 89, la faza golului, tuşierul Turlete ar putea fi acuzat de gazde pentru nesemnalizarea unui ofsaid. ● Marişescu a fost eliminat pentru proteste la deciziile arbitrului. ● Iată că această înfrângere - care se adaugă neprezentării la Baia Mare din motive financiare - aduce echipa bocşană într-o situaţie de neinvidiat. ● Fără să strălucească, Anina şi-a atins obiectivul: cele trei puncte.

I. TALPEŞ (antrenor secund Bocşa): ***"Am jucat bine, creându-ne ocazii de gol, pe care, din păcate, le-am ratat. Felicit echipa pentru jocul prestat".***

GH. BORUGĂ (antrenor Anina): ***"Am jucat slab, nu am fost clari în construcţia jocului. Totuşi e bine că am câştigat".***

FLORIN NEMEŞ

Ploaie, lapoviţă şi ninsoare

MOTORUL ARAD - METALURGISTUL CUGIR 2-0 (2-0)

Stadion Motorul, teren acceptabil, timp urât, frig şi precipitaţii diverse, spectatori 40.
Arbitri: B. Ciolacu - D. Balaur (ambii Piteşti), I. Duculescu (Curtea de Argeş).
Observator: A. Cuzmanovici (Reşiţa).
Cartonaşe galbene: Vlătănescu, Hirmler, Ţapoş - Neagu.
Cartonaş roşu: Bulzan (min. 24).
MOTORUL: Ţapoş - HIRMLER - Moghioroş, Adolf, HIDIŞ - Bulzan, VLĂTĂNESCU, Aslău, HADA - ARHILIE, Dolha (min. 60 Zâză, min. 86 Neaga).
METALURGISTUL: BULZ - Dobrin, Şuvaina, BARTA, Sălăgean - Avram, Marcu, Duţă (min. 51 Borca), Neagu - Baciu, Bucătariu.
Antrenor: Emil Ţimpea. Pe bancă: Brânde, Vasiu.
Au marcat: HADA (min. 8) reluând simplu, din apropiere, un balon scăpat în faţă de Bulz, la o centrare a lui Aslău. HADA (min. 25) voleu frumos sub transversală, din careu, după un corner executat de acelaşi Aslău.
Jucătorul meciului: HADA.

● Meciul a început pe ploaie, a continuat cu lapoviţă, la pauză s-a pornit să ningă până spre final, când a revenit aceeaşi insistentă ploaie. ● Prima repriză aparţine în totalitate gazdelor, care în afara celor două goluri mai ratează şi trei mari ocazii prin Arhilie (de două ori) şi Dolha (chiar de la 6m). ● În min. 24 Marcu aflat în apărare, în propriul careu, este lovit fără minge de către Bulzan şi arădeanul vede, corect, cartonaşul roşu. ● În partea a doua oaspeţii au echilibrat vizibil lupta, însă ocaziile de poartă au cam lipsit, jucându-se (de altfel destul de confuz) mai mult între cele două careuri. ● În min. 65 Hidiş l-a lovit fără balon pe acelaşi nefericit Marcu (care faultase) chiar sub privirile tuşierului Duculescu, fără ca acesta să semnalizeze. ● Un minut mai târziu Ţapoş joacă mingea cu mâna în afara careului, la un duel cu Baciu lansat în adâncime, însă în momentul infracţiunii doi fundaşi arădeni se repliaseră deja în spatele său, portarul arădean alegându-se doar cu un cartonaş galben. ● Chiar dacă nu am putea evidenţia pe cineva în mod special, toţi cei prezenţi în teren merită aprecieri, fie şi numai pentru calvarul la care i-a supus natura pe absolut întreaga desfăşurare a partidei.

CIPRIAN ARDELEAN

☺ miniCRONICI SUBIECTIVE ☹

INDUSTRIA SÂRMEI C. TURZII - FC TELECOM ARAD 2-0

"În repriza a doua am avut douăsprezece cornere, patru ocazii de gol şi un gol anulat!"

IONUŢ POPA (antrenor Telecom): **"Meciul a fost unul echilbrat, gazdele înscriind cele două goluri în urma unor faze surprinzătoare. Primul gol a fost reuşit dintr-o centrare din afara terenului, iar la al doilea Nini a respins o minge direct în capul unui adversar, de unde a intrat în poartă. În repriza a doua am dominat categoric, am beneficiat de douăsprezece cornere, patru ocazii mari de gol, un gol anulat şi un penalty clar neacordat. Am utilizat echipa:** Sim - Juncu - Negrilă, Barna - Ujvari, Boloş, Madoş, Câmpian (75, Bugariu), Nini - Plisca, Mariş (80, Munteanu)."

CELELALTE REZULTATE

VULTURII LUGOJ - CFR CLUJ - NAPOCA 0-9
MINERUL ŞTEI - VESTPETROM PECICA 1-0
MINERUL CAVNIC - PHOENIX BAIA MARE 1-2
LAMINORUL ZALĂU - OLIMPIA SALONTA 9-0
STICLA TURDA - UM TIMIŞOARA 1-0
ARMĂTURA ZALĂU - a stat.

CLASAMENT B4

1. CFR CLUJ	27	19	3	5	78-15	60	+21
2. ANINA	27	18	5	4	67-26	59	+20
3. CÂMP. TURZII	26	18	4	4	55-25	58	+19
4. DETA	26	15	6	5	60-19	51	+12
5. UMT	26	15	6	5	54-17	51	+12
6. FC ARAD	26	14	4	8	55-26	46	+7
7. PHOENIX	27	14	2	11	73-32	44	+2
8. ARM. ZALĂU	26	13	3	10	39-32	42	+3
9. PECICA	26	13	2	11	52-55	41	+2
10. ŞTEI	27	12	3	12	48-40	39	-3
11. BAIA BORŞA	26	12	3	11	36-41	39	0
12. MOTORUL	27	12	2	13	38-48	38	-4
13. CUGIR	27	11	4	12	32-46	37	-5
14. TURDA	26	9	6	11	36-44	33	-6
15. LAM. ZALĂU	27	8	1	18	33-71	25	-14
16. BOCŞA	27	6	4	17	30-46	22	-17
17. CAVNIC	26	5	4	17	14-49	19	-20
18. SALONTA	25	3	4	18	17-88	13	-26
19. LUGOJ	27	1	0	26	15-114	3	-36

ETAPELE VIITOARE

Et. 29 - Miercuri, 17 aprilie

CFR Cluj - Baia Borşa; Cugir - Bocşa; UMT - Câmpia Turzii; Anina - Cavnic; FC Arad - Deta; Arm. Zalău - Lam. Zalău; Lugoj - Motorul; Pecica - Turda; Salonta - Minerul Ştei. Phoenix stă.

Et. 30 - Duminică, 21 aprilie

Minerul Ştei - Arm. Zalău; Motorul - CFR Cluj; Cavnic - Cugir; Baia Borşa - FC Arad; Bocşa - Lugoj; Câmpia Turzii - Pecica; Lam. Zalău - Phoenix; Turda - Salonta; Deta - UMT. Anina stă.

TOP & ANTI TOP

ÎNTRE
CEZAR...

1. ***MINERUL ANINA.*** Iată că băieţii lui Gigi Borugă au ajuns la un +20 în clasamentul adevărului, anunţându-se acum, alături de CFR Cluj, o candidată serioasă la promovare.

2. ***DAN MITA.*** Senzaţional golul izbutit de mijlocaşul detenilor, în urma unei lovituri libere, execuţie care-l făcea invidios şi pe specialistul Del Piero.

....

...ŞI
MĂGAR
MĂGAR

514. ***UMT.*** Timişorenii au primit primul gol în acest retur într-un meci disputat în deplasare. Să vedem ce va urma în săptămâna de foc contra Câmpiei Turzii şi Detei.

....

3723. ***METALUL BOCŞA.*** Gluma se-ngroaşă şi băieţii lui Mischie sunt tot mai aproape de... Nera Bozovici.

....

8001. ***VULTURII LUGOJ şi OLIMPIA SALONTA.*** O adevărată cursă de urmărire între cele două team-uri. Parcă s-au înţeles să piardă amândouă la acelaşi scor: 0-9!! Singura diferenţă că lugojenii au făcut-o chiar în faţa propriilor spectatori. Dar oare mai are cineva nervi să asiste la meciurile acestei formaţii?

■ MAGNET ■
Societate Comercială Româno-Germană
cu răspundere LImitată
1900 Timişoara, Str. Paris nr. 2A;
tel./fax: 056/190.656, 056/190.128

Distribuitor autorizat al firmelor
GRUNDIG, PHILIPS, TEFAL,
WHIRLPOOL, MOULINEX,
GOLDSTAR, NORMENDE

vă oferă prin magazinul MAGNET
specializat în produse audio-video
Str. Alba Iulia nr.5
telefon 191.006
Program: luni-vineri 9 - 19^{30} sâmbătă 10 - 16

■ televizoare color cu sau fără teletext cu diagonală de 37, 51, 54, 63, 70, 72 cm GRUNDIG, SIEMENS, PHILIPS, SCHNEIDER, THOMSON, DAEWOO, SAMSUNG, TELEFUNKEN, GOLDSTAR, NORMENDE; ■ video recorder şi player; ■ combine muzicale, sisteme Hi-Fi; ■ radiocasetofoane simple şi duble cu CD; ■ CD playere portabile; ■ radiocasetofoane auto; ■ boxe; ■ casete video şi audio, casete înregistrate; ■ CD-uri; ■ căşti; ■ produse foto, aparate KODAK, POLAROID.

NOU!
TOATE PRODUSELE CU VALOARE TOTALĂ DE PESTE 1.000.000 LEI, RESPECTIV PRTODUSELE CUMPĂRATE CU VALOARE TOTALĂ PESTE 1.000.000 LEI SE VÂND ÎN 12 RATE CU UN AVANS DE 30|.
Service asigurat de firmă, atât garanţia cât şi postgaranţie!

FLAVIUS BRICIU

"RECOMAND JUNIORILOR SĂ JOACE ÎN DIVIZIA C"

REP.: ***Flavius, eşti un produs sută la sută al fotbalului timişorean. Povesteşte-ne puţin despre începutul tău, pe cine ai avut antrenori...***

F.B.: Am început fotbalul la 10 ani. Primul antrenor mi-a fost dl. Florescu, după care, fiind cu un an mai mic decât colegii de echipă, am trecut la trupa dlui. Spăriosu, unde am rămas până la vârsta de 18 ani.

REP.: ***Deci, eşti produsul lui Poli.***

F.B.: Da. Am dat apoi o probă de joc la seniori, împreună cu alţi juniori ai dlui. Spăriosu.

REP.: ***Asta s-a petrecut în vara lui '94, după retrogradarea Politehnicii şi odată cu venirea antrenorului Costică Rădulescu, nu?***

F.B.: Da. Am fost însă prea mulţi, o mare parte din lot fiind deja jucători consacraţi şi astfel noi, juniorii, nu ne-am putut impune. Am fost împrumutaţi la alte echipe. Eu am plecat la Azur, iar după un an, timp în care nu am prea jucat, în ultimele 10 etape am ajuns la Şag, care trăgea la promovarea în Divizia C.

REP.: ***Nu crezi că această perioadă, şi mă refer în special la timpul în care n-ai jucat, ţi-a dăunat oarecum?***

F.B.: Nu. Dimpotrivă, m-a ajutat foarte mult. Chiar vreau să recomand juniorilor să joace în Divizia C. Se joacă mai tare, e adevărat, dar, te poţi căli ca fotbalist. Sunt şi mulţi antrenori de valoare care ajută tinerii.

REP.: ***Interesant. Alţii sunt de părere că Divizia C nu este prea recomandată juniorilor, acolo evoluând o serie de jucători aflaţi la apusul carierei.***

F.B.: Eu nu sunt de acord cu acest punct de vedere. De la jucătorii mai în vârstă ai ce învăţa.

REP.: ***Bun, e clar. Să revenim. Deci, ai ajuns la Şag...***

F.B.: Am încheiat campionatul şi m-am întors la Poli. Dl. Costică Rădulescu, care m-a urmărit şi la Şag, mi-a permis să fac antrenamente cu prima garnitură. Am fost şi în cantonament cu Poli, după care însă, datorită faptului că lotul era numeros, am căzut de acord şi cu cei din conducere de-a juca la UMT. Împrumutat pe un an.

REP.: ***Lăsând la o parte modestia, nu crezi că puteai face parte din lotul Politehnicii, aşa cum este cazul lui Barna, Mihalache sau Munteanu?***

F.B.: Mă gândesc că da. Dar mai bine aşa. Decât să fi stat pe tuşă, prefer să joc la UMT. Este o echipă tânără, am mulţi colegi de generaţie aici şi puteam fi şi mai uşor urmărit de dl. Rădulescu.

REP.: ***Bun, nea Costică a plecat. Din câte ştii tu, antrenorii actuali ai Politehnicii te mai urmăresc?***

F.B.: Da. Am vorbit şi cu dl. Dembrovschi şi sper ca din vară să am şi eu şansa de-a fi coaptat în lot, cu toate că îmi place şi la UMT, care este un club excelent şi care în viitor poate deveni şi mai bun.

REP.: ***Crezi că UMT-ul putea mai mult şi în acest campionat?***

F.B.: Ca valoare, cred că se putea mai mult. Din păcate actuala echipă s-a făcut din mers şi n-am avut ca obiectiv promovarea.

REP.: ***Cu cine te înţelegi cel mai bine din echipă?***

F.B.: Cu aproape toţi băieţii. Radu Alexandru, Miclea, Urai, Dima, Sasu.

REP.: ***Urmează mult aşteptatul meci cu Deta. Ce crezi că va fi acolo?***

F.B.: Sperăm să ne revanşăm după eşecul din tur. Cred că va fi un meci tare.

REP.: ***În opinia ta care crezi că este cea mai bună echipă din serie?***

F.B.: Industria Sârmei Câmpia Turzii.

REP.: ***Cât timp vei mai fi jucătorul lui Poli?***

F.B.: Am contract pe 5 ani, dintre care doi au trecut deja.

REP.: ***În speranţa că următorul interviu te va găsi în tricoul alb-violet, să ne aşteptăm că vei ajunge un urmaş al lui Cosmin Contra?***

F.B.: Am jucat mult timp fundaş dreapta, dar de la jumătatea turului evoluez ca mijlocaş central. Va rămâne la aprecierea antrenorilor pe ce post dau un randament mai bun.

REP.: ***Dar tu te simţi mai bine?***

F.B.: Mi-a plăcut mai mult fundaş dreapta, dar mă simt bine şi ca închizător.

Au consemnat:

SANDU USUSAN & LASZLO MOLNAR

FIRMA T-SHIRT COMPANY
OFERĂ
Servicii de imprimerie textilă,
cu modelele firmei sau ale clientului
Garantăm calitate, rezistenţă la spălare şi la lumină
Comenzile se preiau la sediul firmei MAGNET str. Paris nr. 2A, tel. 190.656, 190.128.
PREŢURI AVANTAJOASE, SERVICII PROMPTE!

NECESARUL EPITA

Premisa de nevinovăţie constituie un principiu ca
aplică în Drept. N-am să dezvolt ideea, nici nu disp
termenii necesari, mulţumindu-mă să remarc doar
virtutea acestui principiu, cercetarea oricărui acuzat î
de la considerentul că el este nevinovat, pentru dov
vinovăţiei fiind necesare probe temeinice.

Diametral opus, fotbalul a ajuns sub dominaţia pre
de vinovăţie. Unii o socotesc o exagerare, emiţând c
vaţia mai mult să se afle-n treabă, deoarece recrudes
paranormalului în fotbal a devenit de mult aiurito
Lumea a ajuns să se inflameze grosier la simpla apar
unui conducător de club sau arbitru, cu care nu
angajează demult un dialog constructiv, pur tehnic,
alunecând în zona lui **"Cât ţi-au dat"**, **"De ce-ai tr**
meciul cutare" sau, şi mai rău, **"Să-ţi cumperi lum**
cu banii luaţi de la Sechelariu". Ultima dintre ac
"urări" a fost efectiv adresată lui Porumboiu şi, chiar dac
vrea, n-aş putea să spun că este foarte dură, întrucâ
pot să-l uit pe acelaşi Porumboiu de la un meci de po
dintre FC Maramureş şi ASA Tg. Mureş, sau de finala C
dintre Steaua şi Poli, ca să dau numai două exempl
meciuri la alterarea cărora a avut o inestimabilă contrib

CÂINII LATRĂ, CARAVANA TREC

de Miki Junea

Sigur că uneori verdictele date a priori - şi ele s
destule - au chiar darul de-a enerva, dar conform
clasamentului primei divizii, în zona retrogradării, ric
evidente semne de mirare. Adică, de la Iaşi, Bacău, Pi
Neamţ, Galaţi, respectiv toată Moldova-n păr, se ajunge
Iaşi şi Sibiu, hodoronc-tronc, adică una-una, atât în pri
serie, cât şi într-a doua! Şi asta cu largul concurs al St
(învinsă la Piatra Neamţ, te face să te-ndoi de râs),
acuzaţii asupra lui Secheleanu şi aşa mai departe...

Că între Sibiu, care va retrogada probabil, şi Bac
Piatra Neamţ sau chiar FC Argeş nu este nici o diferenţă
joc, asta e clar. Totul ţine de puterea de adaptare la rigo
fotbalului a unui Sechelariu, care s-a fript o dată, iar ac
ştie ce să facă pentru a nu mai repeta experienţa. Observ
că nici de astă dată sistemul n-a fost, n-a putut fi eradic
Dimpotrivă, încă un om s-a adaptat la "rigorile" acestuia.

Şi totuşi, putem măcar încerca să ieşim de sub tutela pr
misei de vinovăţie?

S-a crezut şi încă se mai crede încă în puterea de anali
şi autocomparaţie după vizionarea unui meci dintr-un car
pionat serios. Slavă Domnului, au fost şi sunt destule, m
ales în ultimul timp, când există şi alternativa mai mult
posturi TV. Rezultatul n-a fost deloc cel aşteptat, b
dimpotrivă, singurul domeniu în care se vizează alinierea
constituie banii. Chiar dacă evoluează ca-n Divizia C
fotbaliştii noştri pretind onorarii asemănătoare Seriei A sa
celor din Primera Division, lăsând orice urmă de bun simţ l
vestiare, plecând când îi taie pofta, mă rog, n-are rost s
insist... Cert este că pe măsură ce fotbalul italian, spanic
sau britanic a devenit o prezenţă constantă pe micile noast
re ecrane, tribunele stadioanelor s-au golit, locul fanilo
luându-l afişele care cer fie eliminarea incompetenţilor, fie
în cazuri concrete, nominalizarea directă a dezavuaţilor!

Şi dacă Divizia Naţională a ajuns să nu mai intereseze
aproape pe nimeni, hai să poposim puţin în seria a doua a
diviziei secunde. Unde o echipă ca FC Bihor, victimă a
incompetenţei şi a nimicniciei care a săpat săptămâni în şir
la temelie, trebuie salvată cu orice preţ, în ceasul al
doisprezecelea! N-are importanţă că orădenii n-au jucat şi nu joacă nimic, şi asta de luni de zile, că nimeni din exterior nu i-a vrut răul, echipa fiind distrusă de orgoliile anapoda ale unor Lucaci şi Codoban, în fine, Bihorul trebuie să scape. S-a spus şi s-a scris că salvarea echipei constituie capital politic pentru o eventuală candidatură în Parlament, ceea ce ne face să ne mai întrebăm o dată: ăsta este fotbal? La aşa ceva să mai vină lumea? Să mai plătească şi bilet?

Poate că acest sezon ar trebui să se încheie cu un epitaf. Mă tem însă că el, epitaful, ar întrece în fals cam tot ceea ce doreşte să rezume în câteva rânduri. Iar răposatul s-ar transforma într-un vampir, obligându-ne să-l urmărim apoi cu legătura de usturoi, crucea şi pironul. Operaţie pe care mă-ndoiesc că s-ar încumeta cineva s-o facă...

REPLAY

● Vineri, Gazeta ne anunţa că ***"Galeria lui Poli vrea să vadă contractele jucătorilor"***. Semnatarul anonim era indigant: ***"Din surse sigure ei cer dirigiuitorilor clubului (vă vine să credeţi?) să le arate contractele jucătorilor! E posibil? Chiar până aici s-a ajuns, la un control asupra lui Viorel Boiţ? S-a depăşit orice limită!"*** Despre transparenţa din fotbalul nostru s-a mai scris (chiar la "Şuturi în zid" de astăzi, din pagina 3) şi nu mai insistăm. Iar apropo de profesionism, studenţii s-au deplasat la Piatra Neamţ fără portar de rezervă. Să nu uităm că Poli joacă în prima divizie, nu în campionatul judeţean!

● Dorinţa lui Dinu de a se afla în centrul atenţiei s-a împlinit şi săptămâna trecută. După Naţioanl - Dinamo, care s-a lăsat cu înjurături şi amenzi (printre autori, Cosmin Contra, care, practic, se poate spune că a făcut de râs oraşul Timişoara), Halagian s-a simţit dator să declare (S.r. miercuri) apropo de "Procuror": ***"Nu are nici un rost să mă cobor la nivelul lui. Aş putea să-l întreb ce a făcut în perioada 1985-90, dar nu e cazul cu un om care crede că statul, sportul şi istoria ţării sunt prea mici pentru el. Nici măcar în istoria fotbalului de la noi nu vom intra. Eu pentru că nu am pretenţii la aşa ceva, iar Dinu pentru că-i megaloman şi-şi închipuie probabil că e Ştefan cel Mare! Caracterul lui, care l-a făcut să nu aibă niciodată prieteni, i-a făcut din nou feste"***. Iar Gino Iogulescu, fostul secund al lui Dinu la naţională a adăugat: ***"La vârsta asta nu putem să-l mai educăm"***. Chiar dacă şi Armeanu' are multe pe căciulă, l-a fotografiat suficient de exact pe fostul internaţional.

● Simpatică foc declaraţia unor membri din galeria dinamovistă, apropo de actele de vandalism la care s-au dedat pe stadionul Cofroceni: ***"N-am fost noi de vină. Câteva scaune au fost scoase de pe şine şi duse la magazie de organizatori. Apoi, la sfârşitul meciului au apărut ca unele sparte"***. Oare mai există vreun loc în care să nu fim acoperiţi de ridicol?

● Şi pentru ca tacâmul "Dinamo" să fie complet, însuşi ministrul de interne Doru Ion Tărăcilă se implică într-o activitate care nu ştiu cât îl priveşte, dacă ne gândim că fotbaliatorii şi conducătorii clubului Ministerului de Interne se dezic mereu de cei care îi tutelează. Deci spune Tărăcilă ***"Nu ne vom retrage din campionat. Dinamo vrea să atragă în acest protest şi alte echipe care joacă corect."*** Nobilă idee, dar nu putem să nu întrebăm de ce acest protest nu a fost făcut în returul campionatului trecut, când Dinamo, după blaturi peste blaturi, mai ales în suspectul retur, a ajuns să joace în Cupa UEFA. Aud?

Trecând mai departe, Tărăcilă este chitit să facă ordine în fotbal. Ne permitem să citām si noi din gândirea creatoare a acestuia vizavi de fotbal (Jurnalul naţional de miercuri): ***"Multe echipe vor juca cu juniorii, fiindcă nu vor mai avea fotbalişti. Ar putea urma arestări masive de jucători!"*** Din păcate, nu ni se dau amănunte despre vitejeasca acţiune care va urma.

● Dacă am expus păreri din cadrul conducerii, galeriei, şi altora despre situaţia de la Dinamo, să vedem ce spune Florin Prunea: ***"Voi continua să spun că acest campionat, de la cap la coadă, este o mare ruşine, chiar dacă ar fi să fiu scos din fotbal. Prefer să părăsesc fotbalul decât să văd mlaştina în care ne-au adus câţiva indivizi, se ştiu ei care."*** Înduioşător. Problema este că cei care nu-i cunosc pe acei indivizi de ce nu pot afla de la Prunea numele lor? I-o fi frică lui Florinel că respectivii ştiu că el era unul dintre principalii trântitori de meciuri pe când juca la Cluj, sau că a fost şi el printre debarcatorii lui Cârţu după ce Craiova a câştigat cupa şi campionatul în 1991?

● Panica mai mult sau mai puţin vizibilă în Bd. Poligrafiei nr. 3 după ce senatorul Tiberiu Vladislav a cerut trecerea FRF sub controlul Parlamentului. Miştocar până peste poate, Mircea Sandu ironizează ideea, spunând că ***"domnul senator poate vrea să numească un parlamentar ca antrenor al echipei naţionale"***. Considerând-o moşia sa, Sandu face cam ce vrea în federaţie, fără să dea socoteală nimănui. De fapt asta s-a şi urmărit imedia după 1989. Deci, în faţa cui răspunde Mircea Sandu? ***"Numai în faţa Mari Adunării Naţionale"***, ar răspunde un personaj trecut în nefiinţă din diferite motive. Că ferefeul este stat în stat este dovedit şi de faptul că respectivul for nu recunoaşte hotărârile judecătoreşti, ci doar propriile regulamente. Încurajat de această situaţie, un alt "deştept" al fotbalului nostru, Petre Deselnicu, a gândit cu voce tare: ***"Cu prietenii pe care îi am la tribunalul din Craiova, pot oricând să obţin o hârtie care să anuleze transferurile lui Craioveanu şi Stângă în Spania"***.

● ***"De cine are nevoie Rapidul pentru a câştiga campionatul?"*** Răspunde Mircea Rădulescu: ***"De Lupu, Gâlcă şi un fundaş puternic"***. Noi îl propunem pe Adrian Năstase.

● Zice Ion Chirilă în G.S. de joi ***"Nu poate fi contestat faptul că se cade la pace la unele meciuri. Dar de aici şi până la a-ţi face un titlu de glorie din punerea la zid a unei partide care nici nu a fost... blat, e o cale lungă."*** L-am văzut pe nea Vane Kirilov la meciul Poli - Oţelul şi am avut o strângere de inimă. Păcat că - aşa cum fac unii fotbalişti - neştiind să se retragă la timp, unii riscă să-şi compromită carierele, altfel remarcabile.

FAX

C TIMIŞ

ROCADA MICĂ

în etapa trecută s-au trat destule "surprize", ă dată, putem spune că i au fost doar cei cărora nd sunt la ananghie nu boii. Cu precădere, în de situaţii se află ia, Tehnolemnul şi Elba. primele două nu au găsit gia relaţiilor de bună nie şi vecinătate - jucând loare - nu face altceva să bucure asistenţa - pe parte - ducându-ne cu l către alte grupări sortite rii de la înnec. Elba a tras nţii de echipa fostului ei nor Tică Gorduna, reuşind o remiză, chit că vreo milioane făceau înconju- erenului din Calea Aradu- Până la urmă, statul major oimilor n-a dat cinstea pe ne, fapt pentru care merită nsaţi în grad şi trecuţi pe nul de zi. Nici Recaşul nu a t o zi prea fastă în faţa naticilor, aflaţi cu zestrea ctelor la -9 în clasamnetul vărului. Acest rezultat a ut să treacă iar pe linia întâi nvaiul condus de Ilie Rota- ţinându-se cont că dinspre alitatea Recaş se circulă cu e mijloace de locomoţie. În st, partide fără prea mare oric, iar rezultatele, conform teptărilor în vigoare:

CIU NOU - MODERN 3-0 -0)

Au marcat: Otiman, Teşcu şi ci

Arbitri: I. Lazăr - C. Miloşoni, . Cîrstea.

ICUTTI ŞAG - AZUR 4-2 (1-1)

Au marcat: Moisă (2), Triţoiu, evay - Mingea şi Cândea.

Ioan Pătraşcu (preşedinte ag): *"Noi ne vedem de trea- ă, în linişte, abordând fie- care joc cu maxim de seriozitate."*

Arbitri: M. Haneş - G. Stoicovici, P. Velcotă.

UNIREA GHILAD - AUTO FZB BLITZ 1-4

Au marcat: Ciucă - Miclea (2), Faimoc, Lontis.

Vasile Daminuţă (jucător Auto): *"Deşi eu nu prea sunt în graţiile antrenorului, echipa s-a comportat bine".*

Arbitri: R. Malac - Gh. Nicola, I. Canea.

JIMBOLIA - COMLOŞ 1-2 (1-1)

Au marcat: Nicolici - I. Chioibaş (2).

Eugen Iercu (antrenor Comloş): *"Cum am mai spus-o şi cu alte ocazii, noi continuăm lupta, indiferent dacă adversarul cu care jucăm se află în prăpastie."*

Arbitri: Gh. Cutean - M. Boboc, Ad. Onica.

SÎNNICOLAU - NĂDRAG 3-1 (1-0)

Au marcat: Cseh, Căprărescu (2) - Popeţi.

Arbitri: C. Făniţă - O. Simianschi, D. Ionescu.

TEHNOLEMN - SÎNMARTIN 0-0

Ianoş Szekely (sponsor Tehnolemn): *"Nu se poate lupta contra morilor de vânt situate în diferite locuri strategice, morarii având în plus funcţii mari de conducere..."*

Arbitri: I. Buna - C. Bălănescu, I. Manole.

TOMNATIC - AC RECAŞ 1-1 (1-1)

Au marcat: Hoffman - Mândruţ.

Mircea Becheru (antrenor Recaş): *"Aşa este când ratăm exagerat de mult. Oricum, rezultatul ne menţine în cursă".*

Arbitri: Z. Ciev - I.Spătaru, T. Lajos.

ELECTRICA - GIARMATA 3-1 (2-0)

Au marcat: Rotariu, Vulosciuc, Ritter - Ungureanu.

Sorin Crişan (organizator de competiţii Giarmata): *"Am opus rezistenţă frumoasă în faţa unei echipe destul de bună, dezlănţuită pe alocuri, în goana după locul întâi".*

Arbitri: Gh. Stănescu - A. Ghiuţă, I. Juravle.

ŞOIMII TEXTILA - ELBA 0-0

Tică Gorduna (antrenor Şoimii Textila): *"De data acesta echipa a jucat mult sub valoarea ei, fapt care mă nemulţumeşte".*

Arbitri: N. Pleşa - C. Munteanu, C. Avram.

DAN GÂRLEA

CLASAMENT

1. ELECTRICA	27	18	3	6	88-39	57	+15
2. RECAŞ	27	17	5	5	54-21	56	+17
3. COMLOŞ	27	16	7	4	45-25	55	+16
4. ŞOIMII TEXT.	27	15	4	8	48-27	49	+7
5. SÂNMARTIN	27	14	6	7	50-28	48	+9
6. PECIU	27	14	3	10	55-41	45	+3
7. MODERN	27	12	8	7	44-37	44	+5
8. SÂNNICOLAU	27	12	5	10	53-50	41	-1
9. ŞAG	27	12	5	10	37-34	41	-1
10. NĂDRAG	27	12	4	11	53-47	40	+1
11. AUTO FZB	27	10	6	11	30-41	36	-3
12. TOMNATIC	27	9	6	12	39-48	33	-9
13. TEHNOLEMN	27	9	5	13	43-58	32	-10
14. GIARMATA	27	9	4	14	40-44	31	-8
15. JIMBOLIA	27	10	1	16	50-66	31	-11
16. ELBA	27	8	2	17	43-65	26	-13
17. AZUR	27	4	4	19	32-56	16	-23
18. GHILAD	27	2	2	23	23-100	8	-34

ETAPA VIITOARE

Et. 28 - Sâmbătă, 20 aprilie: Auto FZB - Electrica; Modern - Ghilad; Azur - Jimbolia; Recas - Peciu; Giarmata - Sânnicolau; Nădrag - Tehnolemn; Comlos - Tomnatic; Elba - Şag; Sânmartin - Şoimii Textila.

C CARAS

LIDERUL S-A RELAXAT ÎNAINTEA DERBYULUI

MINERUL COZLA - METALUL TOPLEŢ 0-0.

Gazdele şi-ar fi putut apropia victoria dacă nu ar fi ratat o lovitură de la 11 m în minutul 30. Arbitri: Gh. Surdu, L. Pârvulescu, T. Pârvulescu, toţi din Reşiţa.

CAROMET CARANSEBEŞ - MINERUL NERA BOZOVICI 3-0.

Autorii golurilor au fost Neagu (14), Crisan (32) şi Botezatu (70). Arbitri: D. Miclosină, C. Manda, I. Călin, toţi din Reşiţa.

C.S. ORAVIŢA - CFR CARANSEBEŞ 2-2.

Un egal nesperat obţinut de echipa ceferistă, care a condus de două ori, datorită golurilor realizate de Moacă (39) şi Nemeş (60), gazdele egalând prin punctele reusite de Zah (46) şi Sporea (74). Au arbitrat părtinitor pentru gazde V. Mihut (Anina), I. Marcovici (în aceeaşi notă) şi M. Păunescu -bine, ambii din Reşiţa.

METALUL OŢELUL ROŞU - FORESTA ZĂVOI 1-0.

Meci fără probleme pentru metalurgişti, chiar dacă aceştia n-au reuşit decât un gol, marcat de Dăbuleanu (14). Arbitri: Gh. Tiuch, D. Vătafu, D. Tuchiluş, toţi din Caransebeş.

MUNDUS CARANSEBEŞ - ARSENAL REŞIŢA 3-1.

Jocaprig, dar disputat în limitele sportivităţii. Au înscris Vlăduţ (20,56), Partenie (77), respectiv Bufanu (41, autogol). Arbitri: S. Costachi, D. Miholcea, Al. Novac, toţi din Bocşa.

CANTARA CICLOVA - MUNCITORUL 0-1.

iniţiativa a aparţinut cilovenilor, care au ratat şi două lovituri de la 11 m. De altfel, victoria reşiţenilor a fost realizată tot printr-o lovitură de pedeapsă, transformată de Cârstea (68). Arbitri: P. Herghelegiu, M. Jurcovici, S. Lepoev, toţi din Bocşa.

VOINTA UCMR POIANA MĂRULUI - BISTRA GLIMBOCA 3-1.

Meci tensionat, ambele echipe practicând un joc bărbătesc. Au marcat Sentiu (63), Caragin (67), şi S. Bătrânu (70), respectiv Todor (88). Eliminaţi Rautu (Voinţa) şi Vucescu (Bistra). Arbitri: R. Orleanu, S. Mihart, I. Ban, toţi din Caransebeş.

MINERUL MOLDOVA NOUĂ - OLIMPIA CARANSEBEŞ 3-0.

Printr-un fax transmis vineri 12 aprilie Asociaţiei Judeţene de Fotbal, conducerea Asociaţiei Sportive Hercules Băile Herculane, reprezentată de dl. Grigore Trailovici în calitate de preşedinte, anunţă că din cauza situaţiei financiare precare, precum şi datorită lipsei de sprijin din partea factorilor locali, echipa Hercules se retrage din campionat.

ALEX. IZVERNARI

CLASAMENT

1 ARSENAL	27	22	1	4	107-20	67	+28
2. CAROMET	27	19	3	5	85-21	60	+17
3. METALUL O.R.	26	19	3	4	65-15	60	+21
4. MUNDUS	27	18	3	6	61-27	57	+13
5. BOZOVICI	27	17	5	5	55-22	56	+14
6. MINERUL M.N.	26	17	0	9	60-23	51	+9
7. MUNCITORUL	26	12	0	14	48-49	36	-3
8. DUNAREA	26	11	2	13	48-47	35	-4
9. ORAVITA	26	9	5	12	44-41	32	-7
10. COZLA	26	9	5	12	31-58	32	-7
11. OLIMPIA	26	8	5	13	33-45	29	-10
12. CFR	26	7	5	14	41-65	26	-10
13. GLIMBOCA	27	8	2	17	48-79	26	-16
14. VOINTA UCMR	27	6	5	16	30-67	23	-16
15. CICLOVA	26	7	0	19	42-96	21	-17
16. TOPLET	26	5	6	15	27-57	21	-15
17. ZAVOI	26	4	2	20	20-113	14	-24

ETAPA VIITOARE

Et 29 - Sâmbătă, 20 aprilie: Arsenal - Caromet; CFR C-sebes - Ciclova; Muncitorul - Cozla; Bozovici - Herculane; Dunarea MN - Metalul O.R.; Zăvoi - Minerul M.N.; Glimboca - Mundus; Ol. Caranseb. - Oraviţa; Topleţ - Voinţa UCMR.

dialoguri inerente

MIRCEA BECHERU

- antrenor A.C. Recaş

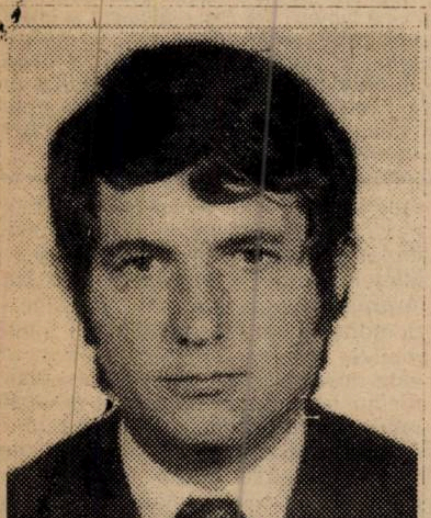

"Echipa de fotbal este oglinda conducerii"

Născut la 18 iulie 1949, în Lugoj. A jucat fotbal la echipele: Vulturii Lugoj, Oţelu Roşu, Laminorul Nădrag. În activitatea de antrenor a condus formaţiile: S.M.T.C.F. Lugoj - campionatul judeţean, Vulturii Lugoj - juniori şi apoi seniori, Venus Lugoj - cu care a promovat în divizia B, 1990.

REP.: Mircea, în primul rând cum s-a născut ideea orientării tale către echipa din Recaş?

M.B.: Plecarea mea la Recaş s-a realizat în mare parte datorită fenomenelor negative care bântuiau fotbalul lugojan, ameninţat cu o desfiinţare premeditată încă din 1993, când existau două divizionare B, formate din jucători lugojeni. Dar jocurile de interese ale mai marilor din fruntea urbei au "reuşit" să demoleze ceea ce se clădise cu multă trudă, pasiune şi dragoste... La Recaş am găsit o atmosferă absolut propice pentru performanţă. Şi ca să nu bat câmpii, o echipă de fotbal este oglinda conducerii. Nucleul de seriozitate alcătuit din dnii.: Gh. Iova, M. Paşca, I. Costa, M. Coroiu, face ca actuala conducere să se situeze la înălţimea locului pe care îl ocupă echipa în acest moment. Fără o implicare profundă cu accent financiar din partea celor menţionaţi am fi bătut pasul pe loc, ori ne-am fi creat o stare de mediocritate.

REP.: Când ai preluat echipa s-a stabilit un anume obiectiv?

M.B.: Ca la oricare altă echipă nou promovată, conducerea s-a gândit la construcţia unei formaţii care în actualul campionat să fie lipsită de griji, încercând să se claseze între locurile 5-7 ale clasamentului.

REP.: După transferarea mai multor concitadini de-ai tăi la echipă, uite că între timp, gluma s-a cam îngroşat. Oare chiar vizaţi Divizia B?

M.B.: Ajungerea noastră în această postură nu constituie o surpriză, ci, rezultatul muncii de până acum. Cunoscând foarte bine potenţialul întregului lot de jucători, vom continua munca - la fel de serioşi - având alături marea ambiţie a conducerii noastre şi toţi oamenii minunaţi ai acestei localităţi. Într-o altă ordine de idei - de ce să nu fim sinceri, dacă finalul de campionat ne va situa pe primul loc, vom aborda meciurile de baraj cu toată responsabilitatea eliminând oricare speculaţie izvorâtă deja din minţile cârcotaşilor adăpostiţi sub paravanele invidiei.

REP.: Sigur, ceea ce-mi spui este foarte interesant. Ce alte preocupări te frământă şi ce şanse le acorzi tuturor echipelor cu care te confrunţi, dar, mai ales, celor ce râvnesc la titlul de campioană?

M.B.: Ca oricare antrenor, îmi doresc, în următoarea perioadă de timp, să am întreg lotul valid iar partidele ce au mai rămas de disputat să aibă la bază sportivitatea şi valoarea, indiferent dacă rezultatele acestora implică retrogradări ori promovări. De asemenea, acord şanse egale celor ce se vor "bate" pentru locul întâi, adică echipei Electrica şi într-o mai mică măsură celor de la Comloş. După cum cu toţii cunoaştem, Electrica, are un lot valoros, capabil oricând să pună probleme oricărei echipe, mai ales că această rivală a noastră a pornit la drum cu obiectivul promovării. Aşa că, lupta continuă, numai să dea Domnul ca fair-play-ul să fie elementul dominant iar cei ce vor reprezenta Timişul la baraj, să nu-l facă de ruşine...

DAN GÂRLEA

TOP ŞI ANTI TOP

ÎNTRE CEZAR...

1. ***UNIREA TOMNATIC.*** Mare bucurie, mare pentru Adi Udrescu. Băieţii vulcanicului preşedinte au reuşit să mai potolească elanul celor din Recaş.

2. ***TELECOM ARAD.*** Cu toate că CPL-ul nu s-a omorât în acest joc (suntem convinşi de acest fapt), rămâne meritoriu acest 1-1 al telefoniştilor pe terenul liderului. Apropo: a mai rămas cineva fără telefon din anturajul "lemnarilor"? Credem că nu.

3. ***ELBA.*** "Zburătorii" din Calea Aradului au fost orbiţi de lumina puternică a foştilor băieţi ai lui Tică Gorduna.

……

4632. ***HERCULES BĂILE HERCULANE.*** După ce au încasat peste o sută de boabe, cei din frumoasa staţiune au ajuns la concluzia că nu mai are rost să-şi continue aventura, retrăgându-se din campionat. Nu ne-ar mira însă să auzim peste câteva zile că s-au hotărât să revină. Culmea ar fi să fie şi reprimiţi!

...ŞI MĂGAR

C ARAD

ETAPA 28 (MIERCURI, 10.4)

Şoimii Pâncota - Tricoul Roşu Arad 3-1; Crişul Chişineu Criş - Vulturii Socodor 2-0; CFR Arad - Indagrara Arad 2-1; CPL Arad - Telecom Arad 1-1; Victoria Nădlac - Dacia Beliu 2-0; Agro Curtici - Şoimii Lipova 2-0; Mureşul Zădăreni - FC Ineu 1-1; Unirea Şofronea - ICRTI Arad 6-0; Crişana Sebiş - Gloria Arad 3-2

ETAPELE VIITOARE

Et. 29 - Miercuri, 17 aprilie: CFR Arad - CPL; Indagrara - Chişineu Cr.; Socodor - Curtici; ICRTI - Nădlac; Ineu - Pâncota; Tric. Roşu - Sebiş; Beliu - Telecom; Lipova - Zădăreni; Gloria Arad - Şofronea.

Et. 30 - Sâmbătă, 20 aprilie: CPL - Beliu; Chişineu Cr. - CFR Arad; Nădlac - Gloria Arad; Telecom - ICRTI; Curtici - Indagrara; Sebiş - Ineu; Pâncota - Lipova; Zădăreni - Socodor; Şofronea - Tric. Roşu.

CLASAMENT

1. CPL	28	22	5	1	81-18	71	+29
2. INDAGRARA	28	18	2	8	80-25	56	+14
3. CURTICI	28	15	6	7	69-50	51	+9
4. CHIŞINEU CR.	28	15	4	9	52-41	49	+7
5. LIPOVA	28	14	2	12	60-41	44	+2
6. PÂNCOTA	28	13	5	10	63-52	44	+2
7. TRIC. ROŞU	28	14	1	13	62-47	43	+1
8. GLORIA AR.	28	12	6	10	50-42	42	0
9. INEU	28	13	1	14	41-40	40	-2
10. ZĂDĂRENI	28	12	3	13	67-53	39	-3
11. BELIU	28	11	5	12	43-59	38	-4
12. SEBIŞ	28	11	4	13	54-52	37	-5
13. NĂDLAC	28	11	4	13	39-52	37	-5
14. ŞOFRONEA	28	10	3	15	44-67	33	-9
15. SOCODOR	28	9	5	14	37-53	32	-10
16. CFR ARAD	28	8	6	14	29-42	30	-12
17. TELECOM	28	8	4	16	30-63	28	-14
18. ICRTI	28	2	2	24	13-117	8	-34

OCHI ÎN OCHI

IONUŢ LEAC

REP.: ***La alegerile de anul trecut de la AJF Arad, ai fost ales vicepreşedinte cu un număr zdrobitor de voturi. După nici un an ţi-ai exprimat intenţia de a demisiona din această funcţie. De ce?***

I.L.: Motive ar fi mai multe. Cel mai important este faptul că hotărârile luate de Comitetul executiv al AJF nu se aplică efectiv. Am propus, de exemplu, ca brigăzile de arbitri să fie formate dintr-un arbitru cu experienţă şi doi arbitri mai tineri care pot oricând învăţa câte ceva de la cel mai în vârstă. Comisia de delegări a observatorilor a hotărât ca un număr restrâns de obsevatori, anume şase, să oficieze numai la partidele de divizia C. Bineînţeles, m-am opus, s-a aflat, cu toate că în continuare s-a aplicat aceeaşi metodă şi eu sunt privit acum de cei în cauză ca o "persoană non grata". Mai mult, s-a aprobat ca unii membri din executiv să oficieze cu observări la divizia C. de unde bineînţeles eu am fost omis. Mergând într-una din zile la sediul AJF-ului pentru programarea meciurilor de copii (sunt preşedintele comisiei de juniori şi copii) am fost oprit în faţa unei uşi închise, fără a avea acces. Mă întreb ce secrete pot avea faţă de vicepreşedintele AJF-ului?

REP.: ***Probabil se discuta modul de contratacare a aluziilor mult prea străvezii din presă în legătură cu meciurile trucate din divizia C Arad...***

I.L.: Nu am nimic împotriva membrilor comitetului executiv, dar nu pot fi de acord cu gândul că unii membri ai comisiilor AJF nu au dat nimic pentru fotbal, numai au luat şi iau în continuare, fără nici o reţinere. Unii au impresia că sunt un naiv, obişnuit numai cu munca, fără a fi în stare să sesizez unele nereguli care se perpetuează în continuare. De aceea mă gândesc la modul serios să demisionez din acest post, poate pentru liniştea unora.

Dacă în continuare va fi aceeaşi stare de lucruri, hotărârea mea va fi irevocabilă. Numai adunarea generală a AJF Arad este în măsură să decidă asupra hotărârilor mele.

"GREŞEALA MEA ESTE CĂ SUNT PREZENT ZILNIC LA AJF ARAD"

REP.: ***Poate că în cele din urmă se va ajunge la o conciliere din partea tuturor şi aceasta numai pentru bunul mers al fotbalului din judeţul Arad...***

I.L.: Să dea Dumnezeu să fie aşa, cu toate că păstrez anumite rezerve. Voi rămâne în continuare fidel activităţii fotbalistice a juniorilor şi copiilor!

OVIDIU PĂCURARIU

MAGNET Societate Comercială Româno-Germană cu răspundere Limitată

1900 Timişoara, Str. Paris nr. 2A; tel./fax: 056/190.656, 056/190.128

Distribuitor autorizat al firmelor

GRUNDIG, PHILIPS, TEFAL, WHIRLPOOL, MOULINEX, GOLDSTAR, NORMENDE

prin magazinul său specializat în PRODUSE ELECTROCASNICE

Str. Ungureanu nr.17 (vis-a-vis de Clinicile Noi) ✦ telefon 191.005
Program: ■ luni-vineri 9 - 19 ■ sâmbătă 10 - 15

comercializează produsele firmelor

TEFAL, MOULINEX, BRAUN, WHIRLPOOL

- aparate pentru prepararea cafelei şi accesorii
- râşniţe pentru cafea
- fiere de călcat în multiple variante
- prăjitoare de pâine
- aparate de sandwichuri, aparate de hamburgeri
- grilluri de toate tipurile
- friteuse
- storcătoare pentru fructe
- fierbătoare de apă
- maşini pentru tocat carne
- maşini de tocat universale (zarzavat)
- mixere
- roboţi de bucătărie
- cântare de bucătărie şi de persoane
- cuptoare electrice
- cuptoare cu microunde
- hote cu filtre corespunzătoare
- aragaze cu gaz şi electrice, combinate cu plite din ceramică
- un bogat sortiment de tigăi şi tăvi pentru pizza, prăjitură, tort, friptură, din teflon cu repartiţia uniformă a căldurii - firma TEFAL
- oale din teflon, cu capac şi fără, oale subpresiune
- uscătoare de păr şi accesorii, aparate de bărbierit, epilatoare
- frigidere şi combine frigorifice în multiple variante şi No Frost
- lăzi frigorifice de dimensiuni diferite
- congelatoare
- maşini de spălat rufe (şi verticale) simple cu uscare cu aer cald, cu uscător
- maşini de spălat vase

NOU! TOATE PRODUSELE CU VALOARE TOTALĂ DE PESTE 1.000.000 LEI, RESPECTIV PRODUSELE CUMPĂRATE CU VALOARE TOTALĂ PESTE 1.000.000 LEI SE VÂND ÎN 12 RATE, CU UN AVANS DE 30%. NOU!
Service asigurat de firmă, atât garanţia cât şi postgaranţie!

C News C News

FAMILIA MIEREA SE MUTĂ L BUZIAŞ?

După despărţirea (pe bază de tam-tam) de Şoimii Te antrenorul Florin Mierea şi-a văzut liniştit de treaba pe c începuse la juniorii lui FC Frola. Totuşi, în paralel cu aceast străfundul rărunchilor săi mai ardea mocnit ceva: dorinţa de a avea pe cap încă o echipă. După mai multe tentative - diverse formaţii - eşuate, iată că de astă dată iepurele sare Buziaş taman în sâmbăta Paştelui. Ştiut fiind faptul că ace echipă "trage" la divizia C, Florin doreşte cu tot dinadinsul aducă alături şi odrasla (Marius Mierea), legitimată (deocamd la Sînmartinu Sîrbesc.

ROMEO MALAC NU SE ŢINE CUVÂNT

Dacă în urmă cu ceva timp, Romeo Malac renunţa la pos de antrenor-jucător, dedicându-se în exclusivitate arbitrajului, că "socoteala" de la Sînmartinu nu s-a potrivit cu cea de Buziaş... Patima pentru fotbal a încolţit iarăşi în sufl "cavalerului" în chiar Săptămâna Patimilor, acesta legitimându la formaţia din Buziaş, după ce în prealabil, mai mâşcâise Săcălazul după serviciile lui. Venirea lui Malac la gruparea Buziaş a fost de bun augur, el marcând 4 goluri din 6, în part disputată la Margina. Toate bune şi frumoase numai că ceea este mult strică. Asta în cazul că Ion Diaconu va pleca urech funcţie de doleanţele arbitrului-jucător, împăţind astfel şi capra mingea şi varza cu fluierul.

(FILI)PLEACĂ ÎNSPRE MARGINA

Cunoscutul observator - paralel cu fotbalul - Valer Filipe (care habar n-are să ţină fanionul în mână, că de fluier nici mai vorbesc), dacă nu-şi trece în cont vreo observare în Diviz C, o apucă prin judeţ, tocmai te miri la ce distanţe, unde diurn baremului este destul de grasă. Aşa a făcut-o şi în sâmbă Paştelui, când a dat o fugă până la Margina - colea - unde jucat Buziaşul - formaţie căreia respectivul îi poartă sâmbetele. când te gândeşti că mai sunt dintre cei ce observă şi la Lugo Da, dar centrul de unde se distribuie fiţuicile de observări est situat în str. Ungureanu din Timişoara, iar competenţa lui Filipea nu poate fi pusă la îndoială nici măcar de Laţa (sâc!).

PENTRU FĂNIŢĂ E UN CHIN, DESPĂRŢIREA DE UTVIN

Fostul responsabil cu delegările de arbitri, din Timiş, în urmă c 3 ani, Petre Făniţă, îşi găsise un post de conducător la IMIA Utvin - camp. judeţean - acolo unde antrenor este Cic Manolache. Ca un făcut, relaţia dintre el şi conducerea acestei asociaţii s-a rupt brusc. Poate îl reabilitează Dan Laţa în funcţia de observator că şi aşa Fane este mult mai competent ca mulţi dintre cei ce freacă zilnic pereţii AJF-ului.

GAZE TOXICE LA G.P.L.

O altă lucrătură tacită se pregăteşte la echipa de judeţ (neînvinsă până în prezent) antrenată de Constantin - NANĂ - Andrei. Cică băieţii nu şi-au luat salariile de Paşti, datorită unor "strânbescuri" puse la cale de forţe obscure - cu mâini libere - care acum pregătesc ceva necurat ce ne duce cu gândul la demolarea fostei echipe PECO. Aşa se întâmplă când o echipă are şi rezultate: vine dracul şi-şi bagă coada. Păcat!

ADRIAN GROS REFUZĂ TRÂNTEALA

Dacă pe la casele mari dovezile în ceea ce privesc aranjamentele de meciuri lipsesc, mi se pare "normal" ca şi prin cătunele mai mici să domine acelaşi "firesc necesar". Toate au fost frumoase până la un anumit semnal, ***cu ocazia partidei din campionatul judeţean Meget Remetea - Săcălaz***, când gazdele au început să se ferească vizibil din calea oaspeţilor. Această strategie s-a realizat pe fondul apostrofărilor jucătorului Adrian Gros, care n-a vrut să intre în "horă"... Unde mai pui că respectivul "joc" a fost ne(observat) de maestrul Ide ceremonii şi chiolhanuri Ion Diaconu. Pun pariu că "meciul" a decurs normal, mai ales că Floriile (di)stinsul observator le-a petrecut la Săcălaz. Adică acolo unde cineva trâmbiţa că este împotriva mafiei.

ÎNTRE DEMITERI, DEMISII ŞI SUSPICIUNI

La ora actuală cele mai la modă "operaţiuni" sunt schimbările, remanierile şi înlocuirile... Prima oficiere a unui divorţ - de genul amintit - s-a înregistrat la Sînmartinu Sîrbesc, după "jocul" pierdut acasă în faţa celor de la Sînnicolau. Atunci, Adrian Crăciun (***"mai bine renunţ eu, decât să mă schimbe ei"***) a părăsit echipa definitiv şi ireversibil. În următoarea etapă (la jocul cu Tehnolemnul, scor 0-0) pe banca tehnică a obilicilor, cel mai mare şef a fost Sandu Dumitraşcu ("antrenor-super", vorba lui Thuri baci). Numai că "Piticul" i-a avut la coasta sa pe Aurel Şunda şi mai ales pe Octavian Roşca - neoficial bineînţeles. Toţi aceştia, supraobservaţi de Zache Gheorghiescu - oficial, fost demis de la Pădurea Verde. Oare să fie vreo legătură între aceste nume pe traseul: trecut - prezent şi viitor, sau este o simplă întâmplare, fără de care preşedintele Mişa Jivanov habar n-are...

ELBA ÎL ORBEŞTE PE LOŢI HORVAT

Conducerea echipei din str. Gării, prin decizia luată, adică înlocuirea antrenorului Ladyslau Horvat cu Liviu Ioana, întăreşte mai bine efectul proverbului că mielul nu se îngraşă în ajunul Paştelui, chit că până la terminarea campionatului mai sunt 7 etape, iar în garnizoana şoimilor s-a obţinut un nul.

RASPUŢIN

FC FROLA, CLUB PRIVAT DE FOTBAL, FACE SELECŢII LA COPII NĂSCUŢI ÎNTRE 1980-1985, LA BAZA SPORTIVĂ TEXTILA, DIN CALEA ARADULUI

Clubul asigură tot necesarul de echipament sportiv

VOM AVEA FOTBAL FEMININ ȘI ÎN TIMIȘOARA?

hipa feminină de fotbal "MARGOT" din Timișoara își va antrenamentele începând cu data de 22 aprilie.

organizează și o selecție în acest sens, cunoscătoarele ui cu balonul rotund care doresc să facă parte din echipă invitate să ia legătura, prin telefon, zilnic, cu profesoara **ga Glăvan.** Tel. 056/199.635.

easemenea, cei care doresc să sprijine financiar această pă, în vederea înscrierii și participării ei la campionatul onal, sezonul 1996-97, sunt rugați să sune la același număr elefon.

FAN SHOP

TALON PENTRU ANUNȚURI GRATUITE

VĂ RUGĂM COMPLETAȚI CU LITERE MARI

EXT: ______________________________

____

____

____

ume/Pren. _______________ Adr/Tel _______________

Adresa redacției: FOTBAL VEST, 1900 Timișoara, Str. Paris nr. 2A

Cel mai sigur mod de a coresponda cu fani în vederea ânzării, cumpărării sau schimbului de MATERIALE PE TEME OTBALISTICE (fanioane, insigne, cărți, postere, tricouri etc) este FAN-SHOP-ul "Fotbal Vest". Completați talonul GRATUIT alăturat și expediați-l pe adresa ziarului (sau aduceți-l la sediul edacției). Astfel puteți intra în legătură cu noi prieteni.

"ÎN AJUNUL SFINTELOR SĂRBĂTORI DE PAȘTI, UTA PARCĂ A ÎNVIAT DINTRE... MORȚI"

"Sâmbătă dimineața, la ora stabilită, peste 200 de suporteri au luat trenul spre PETROȘANI pentru a fi alături de favoriții lor în tentativa de a scoate un rezultat bun chiar în fief-ul liderului. Suporterii <<Red Fighters>> au creat o atmosferă deosebită, care a lăsat uimită asistența prezentă la stadion, nevenindu-le să creadă că UTA are asemenea suporteri, de un atașament și o comportare ieșită din comun".

...Cei care citesc aceste rânduri de mai sus, au rămas probabil "ca la dentist", mulți dintre suporteri dându-și seama că nu este adevărat.

Ei bine, ar fi fost frumos să fie așa, dar, din păcate din cei 6 (șase) suporteri prezenți, doar 3 (trei!) au luat trenul spre PETROȘANI și, pe cheltuiala lor, au străbătut drumul cu speranța într-un rezultat bun.

Poate acesta a fost cel mai bun prilej ca suporterii arădeni să-și arate fidelitatea față de echipă, dar au demonstrat că sunt "pe lângă subiect".

Cei ce nu au venit, au ce regreta, în frunte cu conducătorul galeriei, care, de asemenea, face mai mult "figurație" (prin absență) în deplasări.

Beneficiind de intrare gratuită (generală), chiar dacă am fost doar trei, gardul de la peluza stadionului a fost "împodobit" de "o mare" de steaguri alb-roșii, chiar și numai prin acest gest arătându-le jucătorilor noștri că nu sunt singuri într-un stadion cu un public puțin cam ostil lor.

Însă, galeria Jiului a dat dovadă de un "fair-play" desăvârșit, încurajându-și pe tot parcursul meciului favoriții, nescandând nici un cuvânt obscen cum se obișnuiește pe la noi.

Ba chiar, după meci, când personal am avut onoarea să dau mâna cu liderul minerilor, MIRON COSMA (la invitația unui lider al galeriei locale) acesta aducându-ne felicitări pentru rezultat și pentru atașamentul de care am dat dovadă, făcând acest drum în prag de sărbători, un grup de suporteri au strigat către Miron Cosma legendara frază: "***Domnule COSMA, vrem și noi steaguri ca ale lor***". Fără comentarii, dar oare ce ar fi spus dacă am fi fost prezenți și cu cele pe care urmează să le scoatem!

De mult nu am mai văzut echipa noastră, luptând cu asemenea ardoare, luptând pe "viață și pe moarte" și probabil am fi reușit mai mult dacă arbitrii nu ar fi favorizat jocul dur, la intimidare, al gazdelor, care căutau cu îndârjire "prilejul" de a obține... un penalty.

Ca și cum nu ar fi fost de ajuns "ploaia" de lovituri libere îndreptate spre careul nostru, arbitrul a prelungit nejustificat meciul vreo 5-6 minute, SINESCU (care a apărat extraordinar) culegând aplauze la scenă deschisă. După fluierul final, jucătorii UTA-ei au făcut un gest, de care sincer nu îi prea credeam în stare: toată echipa s-a îndreptat spre steagurile alb-roșii, aplaudându-ne în grup. Un gest pe care l-am dori repetabil la orice meci! Felicitări băieți!

Cum distanța la adevăr s-a redus la 7 puncte, noi considerăm că totuși teoretic PROMOVAREA nu este tranșată în favoarea Jiului. Credem că încă SE MAI POATE! Chiar dacă este de domeniul unui optimism exagerat ar fi bine ca UTA să-și joace șansa până la capăt și să spere în acest fel, atrăgânu-și de partea sa suporterii.

Etapa viitoare (miercuri) UTA va da piept cu ASA Tg. Mureș, un joc pe care nu avem cum să-l pierdem, urmând ca sâmbăta viitoare să jucăm la Dej. În funcție de rezultatul pe care îl va înregistra Jiul la MEDIAȘ (sperând bineînțeles ca acesta să fie negativ), meciul de la DEJ, în caz de victorie a UTA-ei va relansa lupta de promovare spre finișul campionatului, cu condiția ca noi să obținem maximum de puncte. Și, având în vedere că avem adversari nu tocmai puternici, ar fi bine ca totuși UTA să-și ÎNCERCE ȘANSA MINIMĂ chiar și în ceasul al 12-lea.

DACĂ VOM FACE SAU NU DELASAREA LA DEJ, VOM HOTĂRÂ LA FINELE PARTIDEI CU A.S.A.

SUPORTER CLUB UTA - RED FIGHTERS

TOP "RED FIGHTERS"

Absolut toți jucătorii au dat dovadă de o mare putere de luptă și acest egal a fost obținut de întreaga echipă. Următorii au făcut însă un meci memorabil:

1. M. SINESCU (de nota10) **2.** D. MĂNĂILĂ (plămânul echipei)

3. P. SZELL (bravo, bătrâne!) **3.** R. GEORGE (constant ca întotdeauna)

COMMANDO VIOLA NU VA MAI CÂNTA PENTRU POLI

Această rubrică dedicată în exclusivitate suporterilor alb-violeți apare astăzi pentru ultima oară. Aceasta datorită surpării unui vis prea frumos pentru a fi adevărat, a unei iubiri cum nu a mai existat, a unei convingeri că se poate trece de orice obstacol sau mentalitate, practic de tot ceea ce poate fi posibil în țara asta românească.

Ideea creării unei galerii cum nu mai există a încolțit acum 8 luni, când o mână de suporteri fanatici ai culorilor alb-violete au fost ferm hotărâți să arate țării întregi că la Timișoara se iubește cu adevărat. Acești suporteri și-au dedicat o mare parte a timpului lor liber - practic zeci de ore - creării a tot ceea ce aparține acum grupării Commando Viola, printre care și renumele de cea mai frumoasă galerie. Au reușit să atragă sute de tineri care au fost mândri și fascinați să participe împreună la spectacolele unice (și costisitoare) din peluză. Au fost mândri și fermi în a-și încuraja echipa, indiferent de rezultate - și acasă și afară. Treptat, gruparea alb-violetă a devenit pe lângă cea mai frumoasă galerie și cea mai numeroasă din țară. Nu i-a împiedicat să continue ceea ce au început nici rezultatele total nefavorabile din deplasări, când se întorceau mâhniți, obosiți și amendați, nici faptul că echipa ocupa la un moment dat ultimul loc în clasament. Ba dimpotrivă, acest lucru i-a ambiționat și au venit mai mulți în peluză.

A venit însă acest fatal meci cu Dinamo. Antipatia suporterului alb-violet față de acest odios club este binecunoscută de ani de zile, antipatie cumulată înainte de '89, supraîncărcată la meciurile aranjate, când s-a convenit la pace, și gata să explodeze când valul de emigrări ai propriilor noștri jucători spre capitală nu mai putea fi oprit. Totodată, lotul modest ca valoare, obosit - după unii, sau fără voință - după alții, avea să fixeze în final pentru Poli clasicul și rușinosul obiectiv: salvarea de la retrogradare. Chiar dacă s-a reușit acest lucru (după mulți prin metode mârșave), decalajul privind o imaginară treaptă valorică între suporterii din peluza sud și echipa actuală a fost realmente fatal. Vorba unui fan: echipă de mijlocul clasamentului și galerie de Cupa Campionilor. În cadrul grupării Commando Viola a urmat o iminentă prăbușire după meciul cu Dinamo, cauza acestui fapt fiind în principal de natură psihologică. Astfel, în mintea fiecărui suporter s-a pus următoarea problemă: Eu vin aici, pe stadion, meci de meci, cântând alături de alți 1.000 de suporteri (în medie) - fapt nemaiîntâlnit în România. Ajung să mă cred în Italia prin atmosfera incendiară și numărul fanilor care sunt alături de mine. Și totuși... echipa... joacă modest și se clasează modest pentru un oraș ca Timișoara. Am venit aici cu speranța că eu o voi ajuta să poată mai mult. Cel puțin cum a reușit acum 3 ani...

Dar toate aceste speranțe sunt deșarte. Cum este și normal, suporterul se întreabă din nou contrariat - de ce nu poate și Timișoara să fie acolo sus? Răspunsul conducerii actuale a Politehnicii vine prompt ca o lovitură de ciocan: nu sunt bani! Căutând explicația acestei lipse de bani cu care se confruntă clubul Poli, suporterul curios găsește cauzele care pur și simplu sunt acuzatoare: pierderea contractului cu SIRA semnat în 1991 pe șase ani, refuzarea unui investitor german ce s-a oferit să preia echipa în 1994 (cei ce știu despre acest lucru tac), vânzarea de jucători doar în scopul supraviețuirii echipei, negăsirea unei soluții pentru împiedicarea intrării frauduloase a spectatorilor la meciuri etc. Lipsa banilor afectează și jocul echipei, cel puțin așa dă de înțeles căpitanul Sorin Vlaicu, când declară că ei nu sunt mulțumiți de sumele pe care joacă. În schimb, tot el nu înțelege de ce fanii țin să dea jos actuala conducere!

Astfel suporterul își pune întrebarea firească: Cine este răspunzător pentru faptul că Timișoara nu este acolo sus? Răspunsul este ocolit cu bună știință de mass-media locală. Ce interese se ascund în spatele acestei tăceri? Aceeași mass-media care a vuit atunci când meciurile au fost trântite prea bătător la ochi. Aceeași presă care a păstrat "silenzio stampa" atunci când oameni cu bani s-au oferit să preia echipa. Stadionul a ajuns jalnic de pustiu. Sâmbătă: 800 de spectatori - dintre care 80% arbitri, jucători, conducători de cluburi, sponsori, rude ale jucătorilor, foști oameni de fotbal, toți beneficiind de intrare gratuită. Toți au aplaudat echipa, bucuroși că am bătut Brașovul. Dar se vor supăra iarăși când va urma un meci trântit sau o înfrângere rușinoasă. Acești "spectatori" au ignorat protestul nostru. Ignorați de ei, ignorați de proprii jucători (care au salutat în bloc pâlcul de persoane oficiale - asta după ce cu 14 zile în urmă au ignorat 3.000 de fani ai peluzei sud), ignorați și de presa locală, Commando Viola nu mai are puterea de a lupta în continuare. Indiferența aceasta ne-a copleșit. Practic nu mai avem puterea de a mai cânta pentru Poli. Astfel, sâmbătă 13.04.96 la Timișoara s-a stins un mit. Protestul fanilor va continua însă pentru simplul fapt că nu doresc să dea satisfacție acelora ce doresc dezbinarea noastră. Noi nu suntem manipulați! Manipulată este mintea acelora ce se mulțumesc cu puțin când de fapt putem împreună mai mult.

Cei care au pus bazele grupării
COMMANDO VIOLA ULTRA CURVA SUD

PLICUL CU SURPRIZE

■ DAN HOTICO, Timișoara. Despre confruntarea Poli - Dinamo nu cred că mai are rost să comentăm ceva. S-au scris destule, s-au spus și mai multe, cert este că a ieșit rău... Referitor la prețul biletului (5.000 lei) de la Poli, putem să vă spunem că am discutat cu cei din conducere (și noi le-am pus aceeași întrebare) și am fost asigurați că din viitorul sezon se va schimba ceva. Să vedem însă ce se va face pentru a se încerca atragerea spectatorilor. Problema este însă alta. Din păcate, din cei ce vin pe stadion, nici un sfert nu plătesc biletul. Dacă s-ar lua măsuri corespunzătoare și n-ar mai intra nimeni fără bilet, atunci prețul acestuia ar putea fi 2.500 sau 3.000.

■ MIHAI ATTILA BIRO, Timișoara. Ne pare rău că tocmai dvs. v-ați pus problema ca nu cumva noi să ne fi înțeles cu conducerea lui Poli referitor la felul cum a fost tratat în ziar meciul cu Dinamo. Consider că am prezentat totul așa cum trebuia. Am pus câteva întrebări (nu se puteau face alte acuzații); la o parte ni s-a răspuns, la altele... Oricum, nu cred că dl. Boiț să fi fost criticat în alt ziar mai "tare" decât a fost în "Fotbal Vest" (atunci când a fost cazul), de-a lungul anilor. În privința clasamentului golgeterilor, ați avut perfectă dreptate, de altfel am și revenit în numărul următor, incluzând și al 8-lea gol izbutit de Mugur Gușatu.

■ LUCIAN GIUBALCĂ. Se tot aude că "x" sau "y" ar dori să sponsorizeze clubul Poli, dar nu vine din cauza d-lui Boiț. Se naște însă întrebarea: dacă există într-adevăr cineva doritor s-o ajute pe Poli, de ce nu vine să-și spună of-ul la vreun ziar sau la radio sau televiziune? De povești ne-am cam săturat, credem, cu toții...

■ POP V. POPESCU, Timișoara. După egalul Interului, de acasă, se pare că grijile pentru meciul cu FC Argeș s-au mai atenuat. Piteștenii nu vor mai veni cu nici un fel de propuneri la adresa violeților, fiind practic salvați de la retrogradare. În altă ordine de idei, se pare că nu prea sunteți un admirator al profesorului Jackie Ionescu. Numai că acum la UTA nu este numai vina dânsului că treaba nu merge. Opinăm că la alb-roșii este nevoie de o curățenie generală. Altfel...

■ UNUI POLIST DEZAMĂGIT, Timișoara. Vă înțelegem amărăciunea. Și o parte din redactorii noștri, chiar majoritatea, sunt născuți în Timișoara și gândesc la fel ca dvs. Cu toate că nu credem să vă convingem, vă vom spune că lucrurile nu stau chiar așa. N-a fost o copie a meciului încheiat la egalitate, 0-0, cu profesorul Jackie Ionescu la timonă. Nu poate fi vorba de o înțelegere la nivelul conducerilor de club. Din păcate, după cum am mai spus-o, trebuia făcut orice pentru ca Dinamo să părăsească Timișoara învinsă. Probabil s-a și dorit asta, dar nu s-a putut. Sigur că un suporter nu este mulțumit cu atât. Deocamdată, nu putem decât să așteptăm vremuri mai bune.

■ GIANLUCA PAGLIUCA, Arad. Se vede de la o poștă că sunteți dezamăgit. Este clar că ați făcut multe pentru galeria UTA-ei. Din păcate, puțini sunt aceia care mai au chef să se zbată pentru fotbalul intern. Tocmai de aceea, este păcat să dați înapoi. Ca admirator al fotbalului italian, sunt convis că știți prea bine că și acolo sunt suporteri de la diferite cluburi care nu s-au înghițit niciodată și nici nu se vor "iubi" în vecii vecilor. Deci, manifestările unei părți din galeria arădeană nu sunt chiar de neînțeles. Așa că scrieți-ne de câte ori credeți de cuviință (nu contează ce vor spune unii), nu vă gândiți la desființarea rubricii din ziar a fanilor UTA-ei. Oameni ca dvs. trebuie să lupte pentru a ridica și cultura fotbalistică a celor din jur, cultură care, din păcate, la noi lasă mult de dorit. Despre ultima parte a scrisorii, respectându-vă dorința, doar atât: aveți perfectă dreptate. Am discutat deja cu cei în cauză și credem că lucrurile se vor remedia. Mulțumim pentru urări. Aceleași gânduri bune la adresa dvs. și din partea redacției. **"Sempre avanti, caro amico".**

ALESSANDRO BIANCONERO

STARURILE ANULUI 2000

Săptămâna trecută poposeam în Anglia, pentru a face cunoştiinţă cu portughezul Dani, care evoluează la West Ham United. Vom mai zăbovi puţin în Albion şi ne vom ocupa de data aceasta de un englez, cel care este considerat viitorul acestei naţiuni, pe plan fotbalistic, bineînţeles.

ROBBIE FOWLER

(F.C. Liverpool)

Tânărul din Toxteth în variantă oxigenată

N-a avut o copilărie fericită

Fuma primele ţigări pe ascuns, frecventa cluburile unde se juca biliard şi se jucau pariuri între svabi (gongi), un obicei care se poartă prin tavernele din Albion. Normal, am zice noi, din moment ce părinţii lui au divorţat repede, Robbie rămânând cu mama şi bunica. Aceasta din urmă îi pregătea în fiecare dimineaţă micul dejun şi-l dădăcea mereu, recomandându-i să nu umble în anturaje dubioase.

Născut la 9 aprilie 1975 la Liverpool, Fowler a crescut în cartierul Toxteth, unul din cele mai dezolante, unde domneşte legea preeriei şi unde, dacă nu eşti amator de întâmplări nefericite, trebuie să treci strada în mare grabă. Majoritatea locuitorilor sunt extracomunitari şi negri şi nu de puţine ori poliţia are de lucru, nu glumă, în restabilirea liniştii şi ordinei. Marile magazine, ca şi cele mai puţin impunătoare, unde se găsesc reviste şi ţigări, sunt gestionate, în mare parte, de oameni de culoare.

I-a iubit pe "albaştri"

Încă de mic copil, Fowler era îndrăgostit de Everton. Sâmbăta cerea bani de la bunica sa pentru a participa la spectacolele de pe Goodison Park. Mai mult, îi însoţea pe "albaştri" şi la meciurile din deplasare. La vârsta de 11 ani, văzând că rezultatele sale la învăţătură nu erau prea strălucite (**"N-am fost prost de-a binelea la şcoală, dar pe-aproape..."**, spunea Robbie), s-a prezentat la clubul său iubit, Everton. Cei care l-au testat, însă, au fost de părere că este prea mic de statură, considerându-l chiar puţin cocoşat, indicându-i să practice..: înotul! Acest refuz l-a întristat, dar l-a şi ambiţionat, determinându-l să încerce la "duşmanii" de la FC Liverpool. Diriguitorii "roşiilor" sunt recunoscuţi pentru simţul lor deosebit în descoperirea talentelor. N-au dat greş nici de această dată. Şi show-ul a început. La 22 septembrie '93, într-un joc din Cupa Ligii, Coca Cola Cup, antrenorul Graeme Souness a încercat mai mult un experiment, titularizându-l pe tânărul Fowler, în deplasare, împotriva lui Fulham. Debutul a fost promiţător, marcând şi un gol, iar echipa sa câştigând cu 3-1.

De atunci, viaţa lui Robbie s-a schimbat radical

De la suma de aproximativ 280 de mărci pe care o primea lunar, a ajuns la un contract de aproape 370.000 DM pe lună!

Au început să curgă şi golurile: 18 realizări în 33 de partide, în ediţia 1993-94; 51 în 71 de jocuri în '94-'95 şi 35 în sezonul în curs de desâşurare. În noiembrie '93 a reuşit primul hat-trick (4-2 cu Soton). A izbutit 5 goluri cu Fulham, devenind al 4-lea jucător din istoria clubului Liverpool care se poate lăuda cu această performanţă (declarând după meci: **"Am murit de ruşine"**), 4 goluri cu Bolton, 3 (în numai 5 minute!) cu Arsenal.

A acumulat 6 selecţii în echipa "Under 21" a Angliei şi una în lotul B. Sponsorii au început să-l caute, Carlsberg-ul (sponsorul lui Liverpool) contactându-l pentru un spot publicitar pe canalul Sky Sport. Şi-a cumPărat o vilă cu două etaje, iar mamei sale, o casă, departe de jalnicul Toxteth.

Îl va eclipsa pe Ian Rush?

Cel care se află pe locul întâi în clasamentul general al golgeterilor lui FC Liverpool, cu 330 de goluri, galezul Ian Rush, a declarat despre Robbie: **"Sincer să fiu, cred că voi lăsa Liverpool-ul pe mâini bune. Robbie va eclipsa probabil tot ceea ce-am obţinut eu la acest club"**.

Acelaşi Rush consideră că Fowler poate constitui salvarea antrenorului naţionalei, Terry Venables, la Euro '96, în tandem cu Alan Shearer. Şi pentru că am pomenit de Rush, să spunem că Fowler este mult mai sociabil şi amabil, având un caracter deosebit. La 27 martie a debutat şi în prima echipă a Angliei, în minutul 73, în amicalul cu Bulgaria.

Modul original de a-şi manifesta bucuria

Robbie Fowler, cel care de la vârsta de 17 ani şi două luni conduce un Ford Escort modest, declara: **"Habar n-am de altceva decât să joc fotbal şi să înscriu goluri"**.

Având 1.78 m înălţime, 75 kg, rapid şi cu siguranţă mai rafinat decât Rush,

Fowler, un tip la fel de simpatic şi în civil

Fowler a fost primul jucător care, după ce marca un gol, îşi punea tricoul pe cap, modă împrumutată apoi de Patrick Kluivert, de la Ajax, şi Fabrizio Ravanelli, de la Juventus. Şi dacă faza cu tricoul, prezentată în premieră la 4 martie '94, în meciul cu Newcastle, după înscrierea unicului gol al partidei, a fost repede copiată, mult mai greu de imitat vor fi prestaţiile acestui geniu, după cum l-a denumit antrenorul Roy Evans.

După modelul lui Gascoigne

În luna iulie '95, la câteva zile înaintea începerii campionatului, şi-a vopsit părul blond, dorind să repete figura şi în această vară. L-a copiat oarecum pe Paul Gascoigne, pentru care are o mare admiraţie.

SANDU USUSAN
& MIHAI COMŞULEA

TACTICA MANAGERIALĂ PRIMEAZĂ ÎN NOUA POLITICĂ A UŞILOR DESCHISE

La 14 februarie, Real Madrid l-a convins pe Raul Gonzalez, 18 ani, să semneze cu clubul o prelungire a contractului până în iunie 2005, în valoare de 12 milioane de dolari. Aceasta a fost opţiunea managerială a marelui club spaniol în lumina noii politici a uşilor deschise de pe piaţa fotbalistică a transferurilor din Comunitatea europeană. Real a uzitat astfel de unica soluţie protecţionistă disponibilă, şi anume semnarea unui contract pe termen lung cu o mare speranţă a clubului, în faţa pericolului pierderii numelor mari pe zero dolari, la expirarea contractului. Şi Ajax, oricât de mare i-ar fi faima, a operat în acelaşi mod cu Hoekstra, Overmars şi fraţii De Boer, după cum puteţi dealtfel observa din tabelul numărul 1, de mai jos. Teoretic, noua strategie a cluburilor pare a fi excelentă, descurajând interesul marilor cumpărători italieni, respectiv garantând un frumos mariaj club-jucător, cu avantaje reciproce. Dar - pentru că întotdeauna există un dar - dacă Raul nu va confirma? Cine va mai oferi vreodată cele 19.5 milioane de dolari stabilite de Real pentru un Raul care nu a reuşit marele pas valoric?

La polul opus şade Johann Cruyff, cu a sa strategie: **"Mă opun total politicii contractelor pe termen lung. S-a dovedit de atâtea ori că, odată ce un jucător a semnat un contract pe termen lung cu clubul, performanţele sale au suferit o influenţă negativă. Considerând că a dat lovitura, evoluţia sa îşi va pierde culoarea şi ambiţia. Prefer să am jucători pe contracte scurte, pe doi, cel mult 3 ani, ei trebuind să-şi demonstreze permanent valoarea pentru a-şi atrage un nou contract, în nişte condiţii financiare superioare. Nu sunt deloc de acord cu ideea că oferirea unui contract pe termen lung echivalează pentru club cu protejarea investiţiei sale în jucătorul respectiv."**

Şi atunci, care ar fi totuşi soluţia câştigătoare, din punct de vedere economic şi al performanţelor? Ajax s-a umplut de bani în perioada 1991-'95, conform tabelului numărul 2, având însă acum neşansa să se aleagă cu mai puţin dintr-o generaţie cotată de două ori mai valoroasă...

(tabelele, conform revistei World Soccer)

■ o liră sterlină = 2,27 DM

JUCĂTOR	Luna expir. contract	Vârsta atunci	Valoare actuală (lire sterline)	Manifestă interes
Edgar Davids	**Iunie 1996**	23	3.000.000	Milan
Nwankwo Kanu	Iunie 1996	19	4.000.000	Internazionale
Michael Reiziger	Iunie 1996	23	2.000.000	Milan / Rangers / Real Madrid
Sonny Silooy	Iunie 1996	32	gratis	FC Tirol
Ignacio Tuhuteru	Iunie 1996	22	500.000	-
Danny Blind	**Iunie 1997**	35	1.000.000	Aston Villa
Winston Bogarde	Iunie 1997	26	2.000.000	-
Finidi George	Iunie 1997	26	4.500.000	Juventus
Patrick Kluivert	Iunie 1997	20	6.000.000	Milan
Jari Litmanen	Iunie 1997	26	6.500.000	Barcelona / Valencia
Martin Reuser	Iunie 1997	22	750.000	-
Arnold Scholten	Iunie 1997	35	200.000	Den Bosch
Andrei Demtschenko	**Iunie 1998**	21	500.000	-
Fred Grim	Iunie 1998	32	100.000	-
Kiki Musampa	Iunie 1998	21	500.000	-
Dennis Schulp	Iunie 1998	20	500.000	-
Nordin Wooter	Iunie 1998	21	1.500.000	-
Marcio Santos	**Iunie 1999**	29	2.000.000	Brazilia
Edwin Van Der Sar	Iunie 1999	28	2.000.000	Italia / Spania / Anglia
Frank De Boer	**Iunie 2000**	30	5.500.000	Juventus
Ronald De Boer	Iunie 2000	30	8.000.000	Juventus
Marc Overmars	Iunie 2000	27	10.000.000	Arsenal / Man. Utd.
Peter Hoekstra	**Iunie 2002**	29	5.000.000	-
TOTAL			**66.050.000**	

Tabel 1 - *Ajax Amsterdam 1995-96*

JUCĂTOR	LA	Preţ (lire st.)
1991		
Peter Larsson	IFK Nörköping	gratis
Richard Witschge	Barcelona	3.500.000
1992		
John Van Loen	Feyenoord	600.000
Jan Wouters	Bayern München	500.000
John Hansen	OB Odense	200.000
1993		
Dennis Bergkamp	Internazionale	7.000.000
Wim Jonk	Internazionale	3.000.000
Bryan Roy	Foggia	1.000.000
Alfons Groenendijk	Man. City	300.000
John Van't Schip	Genoa	1.500.000
Marciano Vink	Genoa	1.500.000
Aron Winter	Lazio	2.000.000
Ron Willems	Grasshopper	400.000
1994		
Stanley Menzo	PSV Eindhoven	250.000
Dan Petersen	Monaco	500.000
Michel Kreek	Padova	1.000.000
Stefan Petterson	IFK Göteborg	gratis
Rob Alflen	accidentat - retras	-
1995		
Clarence Seedorf	Sampdoria	4.500.000
Peter Van Vossen	Istanbulspor	2.000.000
John Van Den Brom	Istanbulspor	2.000.000
Tarik Oulida	Sevilla	1.000.000
TOTAL	**32.750.000**	

Tabel 2 - *Principalele vânzări ale lui Ajax în perioada 1991-1995*

ITALIA

IL CAMPIONATO E DAVVERO FINITO!

upă rezultatele înregistrate sâmbătă pe "Delle Alpi" şi dumi- pe "San Paolo", rosso-neri se pot deja bucura pentru al 15- titlu din istoria clubului, al 4-lea cucerit în timpul gestiunii lui io Capello.

UVENTUS - SAMPDORIA 0-3: Chiesa (1), Balleri (56), edorf (61). După numai 24 de secunde, fenomenalul Enrico esa îl învinsese deja pe portarul gazdelor, Peruzzi (n-a fost mai rapid gol din cariera atacantului genovez, el mai izbutind înscrie un gol-fulger, după numai 16 secunde, pe vremea când lua la Modena). A fost începutul sfârşitului remarcabilei curse urmărire a Milan-ului, Juventus acumulând 25 de puncte din posibile. Neînvinşi de mai bine de două luni, alb-negrii, fără Di io, Pessotto, Ravanelli (a intrat după pauză), cu Deschamps daş central şi Porrini lateral, au mai primit două croşee în riza secundă şi astfel Sampdoria a câştigat al 4-lea joc secutiv, Zenga rămânând neînvins de la revenirea pe gazon 270 de minute). "Doria" a câştigat doar a 3-a oară la Torino, 44 de meciuri (27 de succese Juve, 14 remize), după isprăvile '61-'62 (1-0) şi '83-'84 (2-1). După dublul succes al novezilor în faţa bianco-nerilor (2-0 în tur), s-au făcut destule eculaţii, cei mai răutăcioşi spunând că preşedintele Mantovani cedat în vară pe Lombardo, Vierchowod şi Jugovici în himbul a 20 de miliarde de lire şi... 6 puncte!

NAPOLI - MILAN 0-1: Panucci (13). Prezenţa a aproape .000 de spectatori n-a fost suficientă pentru ca echipa cu cel ai slab atac din prima ligă s-o învingă pe cea cu apărarea *umero uno*. Mai ales că din formaţia gazdelor au lipsit Pari, yala, Buso, Tarantino, accidentându-se apoi şi Baldini, în timp milanezii l-au recuperat pe Weah, după o absenţă de 25 de le. Despre jocul în sine nu prea ar fi multe de spus, oaspeţii ulţumindu-se cu o posesie superioară a balonului, mai având şi bară, prin Donadoni (intrat în locul lui Baggio). Aflându-se pe rimul loc din etapa a 4-a, cucerind 36 de puncte acasă şi 30 în eplasare, băieţii lui Capello s-au dovedit a fi cea mai echilibrată rmaţie pe parcursul acestui sezon şi victoria finală va fi una eritată. Să mai precizăm că ultima reuşită a "diavolilor" la oalele Vezuviului datează de la 8 noiembrie '92, scor 5-1!

La polul opus al clasamentului,. în urma două celor aşa-zise ocuri de baraj, s-au mai clarificat câteva lucruri: **PIACENZA - TORINO 1-0: Piovani (1).** Cu mulţi titulari lipsă, suspendaţi sau accidentaţi (Milanese, Caniato, Sogliano, Angloma, Cristallini), "Toro" a suferit al 5-lea eşec consecutiv şi aproape sigur se va consemna a 3-a retrogradare din istoria de 90 de ani a clubului, după cele din 1959 şi 1989. Acţiunile oaspeţilor s-au izbit de portarul Taibi, o dată opunându-se şi bara, la şutul lui Rizzitelli. La finele partidei s-au înregistrat incidente, soldate cu răniţi, iar preşedintele torinezilor, Gianmarco Calleri, a părăsit stadionul sub protecţia poliţiei.

BARI - CREMONESE 2-1: Protti (56, 70) - Perovici (39). O revanşă pentru usturătorul 1-7 din tur şi încă ceva speranţe pentru pugliezi, în rândul cărora Igor Protti continuă să facă adevărate minuni, el reuşind până acum peste jumătate din golurile formaţiei (22 din 42). Gazdele au mai avut o bară (Andersson), păstrând minimul avantaj cu toate că au evoluat din min. 75 în 10, după eliminarea lui Sala. În ultimele secunde a fost eliminat şi Tentoni, de la oaspeţi, pentru al doilea cartonaş galben. Cremonese îşi va lua adio de la prima ligă, după 3 sezoane consecutive petrecute în acest eşalon.

Luptă mare pentru locurile care vor oferi dreptul de participare în UEFA. **LAZIO - PARMA 2-1: Fuser (15), Casiraghi (41) - Zola (80).** Această confruntare trebuia să fie una pentru titlu. Acum însă n-a fost decât o întrecere între două decepţii, care se gândesc mai mult la viitor decât la prezent. Stoichkov a intrat doar după pauză, până atunci Scala jucând cu un singur vârf, Zola. Antrenorul naţionalei, Arrigo Sacchi, a fost şi el prezent la meci, cu scopul de a-l observa pe Signori. Boksici a mai avut şi o bară.

VICENZA - ROMA 2-1: Otero (27), Murgita (80) - Fonseca (42 - penalty). A fost al 13-lea succes al alb-roşilor, care astfel şi-au egalat cea mai bună performanţă din istoria participărilor în prima divizie. Un joc cu scântei, cu multe ocazii, oaspeţii având şi puţin ghinion. Arbitrul Trentalange a acordat şi 3 roşii, lui Grossi (Vicenza - min. 42), Fonseca şi Del Vecchio (ambii Roma - min. 45 şi 67). Romanii au ajuns astfel la nedoritul record de 15 jucători eliminaţi în 30 de etape! Şi prezenţa lor în cupele europene este tot mai incertă.

INTER - PADOVA 8-2: Branca (4, 40, 47), B. Carbone (12), Ince (45), Festa (66), Ganz (77, 83) - N. Amoruso (28, 62). Festival în toată regula al băieţilor lui Hodgson, oaspeţii aflându-se la a 9-a înfrângere consecutivă. Golurile patavinilor au fost urmarea unor erori macroscopice ale defensivei milaneze, în timp ce în poarta echipei lui Sandreani au luat loc Bonaiuti (în prima repriză) şi Dal Bianco (după pauză), împărţindu-şi frăţeşte goluri încasate (câte 4). În min. 70, Pagliuca a apărat un penalty, anulându-i astfel lui Amoruso posibilitatea unei "triplette".

UDINESE - FIORENTINA 1-0: P. Poggi (7). Violeţii au obosit, cedând în faţa alb-negrilor, veniţi după 4 eşecuri consecutive. Fiorentina n-a mai triumfat pe "Friuli" din sezonul '81-'82 (scor 2-1). În câteva rânduri, portarul Battistini s-a opus egalării, la şuturile lui Batistuta.

ATALANTA - CAGLIARI 3-0: Vieri (17, 79), Morfeo (43). Succes fără mari probleme, la care a contribuit şi goalkeeper-ul Ferron, care a apărat penalty-ul executat de Oliveira (min. 69).

GOLGETERI: ***22 goluri: Protti*** (Bari) - 5 din penalty; ***20 goluri: Signori*** (Lazio) - 11p; ***19 goluri: Chiesa*** (Sampdoria) - 4p; ***18 goluri: Branca*** (Inter) şi ***Batistuta*** (Fiorentina) - 2 p. Se observă un regres al stranierilor, care au marcat până acum cu 30 de goluri mai puţin decât în sezonul trecut.

ETAPA VIITOARE: ***sâmbătă, 20 aprilie:*** (devansată cu o zi din cauza alegerilor, care vor avea loc duminică): ***Fiorentina - Atalanta; Parma - Bari; Inter - Juventus; Sampdoria - Lazio; Torino - Milan; Roma - Napoli; Cremonese - Piacenza; Padova - Udinese; Cagliari - Vicenza.***

CALCIO Serie A

1. MILAN	30	19	9	2	49-18	66	+21
2. JUVENTUS	30	17	6	7	50-29	57	+9
3. FIORENTINA	30	15	8	7	49-34	53	+8
4. INTER	30	14	8	8	47-27	50	+5
5. LAZIO	30	14	7	9	57-34	49	+1
6. PARMA	30	13	10	7	39-28	49	+4
7. ROMA	30	13	9	8	40-30	48	+6
8. SAMPDORIA	30	13	8	9	51-41	47	+2
9. VICENZA	30	13	8	9	33-31	47	+2
10. UDINESE	30	10	7	13	34-40	37	-11
11. ATALANTA	30	10	6	14	34-45	36	-9
12. NAPOLI	30	8	11	11	24-35	35	-10
13. CAGLIARI	30	9	7	14	29-45	34	-8
14. PIACENZA	30	8	8	14	27-47	32	-13
15. BARI	30	7	7	16	42-61	28	-17
16. CREMONESE	30	5	10	15	35-48	25	-20
17. TORINO	30	5	10	15	26-42	25	-17
18. PADOVA	30	6	3	21	37-68	21	-24

Pagină realizată de SANDU USUSAN

NOVITA'

■ PARMA LA CUMPĂRĂTURI ÎN ANGLIA? Emilianii au pus ochii pe doi din actualii bomberi din Albion: **Robbie Fowler** (FC Liverpool) şi **Alan Shearer** (Blackburn). Preţul celor doi: 20 de miliarde de lire. Fostul jucător al celor de la Parma, **Tino Asprilla**, l-a sfătuit însă pe preşedintele Pedraneschi să-l achiziţioneze pe colegul său de la Newcastle, **Les Ferdinand.**

■ ENRICO CHIESA - L'UOMO MERCATO. Atacantul lui Sampdoria, **Chiesa**, născut la 29 decembrie 1970, 84 de jocuri în prima ligă, 34 de goluri marcate, va fi cu siguranţă cel mai curtat jucător în această vară. Preţul lui este între 20-25 miliarde de lire. Sunt interesate mai multe cluburi: Parma (a oferit doar 17 miliarde), Inter, Roma. Mai nou, însă, pe fir a intrat şi Juventus, care visează la un tandem Boksici - Chiesa. Oricum, este greu de crezut că preşedintele Enrico Mantovani va reuşi să-l păstreze pe Chiesa la Samp. Unele voci susţin chiar că se intenţionează vânzarea lui **Chiesa, Mancini şi Karembeu** (este dat deja ca sigur la Juventus), pentru a face rost de banii necesari achiziţionării lui **Gianluca Vialli.** Să mai rămânem puţin în curtea genovezilor şi să spunem că antrenorul **Sven Goran Eriksson** va mai rămâne probabil încă un sezon, ca şi portarul **Walter Zenga,** căruia i s-a propus prelungirea contractului cu încă doi ani!

Fabrizio Ravanelli manifestându-şi bucuria după unul din cele 12 goluri marcate în acest sezon

■ GLASGOW RANGERS SPARGE PIAŢA. Unul dintre cele mai bogate cluburi ale Europei, Glasgow Rangers, este dispus să plătească uriaşa sumă de 20 de miliarde de lire pentru **Fabrizio Ravanelli** (născut la 11 decembrie '68, 110 jocuri în Serie A, 41 de goluri realizate). Atacantului lui Juve propunându-i-se un contract pe 3 ani, cu un salariu de 4 miliarde de lire pe an! La asemenea cifre, atât Juventus, cât şi Ravanelli au căzut pe gânduri! Scoţienii şi-l doresc şi pe **Vialli,** căruia s-au oferit să-i plătească un salariu de 5 miliarde de lire pe sezon.

■ ALŢI DOI GOLGETERI ÎN CENTRUL ATENŢIEI. **Igor Protti**, eroul lui Bari, a primit o ofertă din partea clubului Betis Sevilla. Suma transferului: 7 miliarde de lire! **Giuseppe Signori,** super-bomberul lui Lazio, se pare că va mai rămâne încă doi ani la clubul roman.

■ NECAZURILE LUI DEL PIERO. Scriam în numărul trecut al ziarului că **Del Piero,** dorind puţină relaxare, şi-a cumpărat o vilă pe malul lacului Maggiore. Nu mică i-a fost mirarea când, într-un din zilele libere, a constat că liniştea după care tânjea acolo a fost doar... o himeră. Ajuns la destinaţie, s-a întâlnit cu ex-internaţionalul Fulvio Collovatti şi soţia acestuia, cu schioarea Manuela Di Centa şi chiar cu verişorii lui Dejan Savicevici!! În aceste condiţii, pe uşa vilei, de abia cumpărată, se putea citi cu litere de-o şchioapă: **"De vânzare!".** I-a sărit însă în ajutor cunoscutul actor şi om de show-uri, Mike Bongiorno, mare juventist, care i-a pus la dispoziţie vila lui. Va fi însă linişte acolo?

■ TRANZACŢII AFLATE ÎN STADIU DE... ZVONURI. ● **Nevio Scala**, antrenor Parma, la Lazio, împreună cu elevii săi, **Sensini** şi **Brambilla.** ● **Zidane** (Bordeaux), la Inter, în schimbul sumei de 7 miliarde de lire; ● **Amor** (FC Barcelona) a fost blocat de Inter; ● **Robbiati** (Fiorentina), la Juventus sau Roma; ● **Christian Vieri** (Atalanta), la Juventus, pentru 5 miliarde de lire; ● **Luis Oliveira** (Cagliari) este curtat de 6-7 cluburi. Preţul: 20 miliarde de lire.

SERIE B

ANCONA - PESCARA 1-1: Modica (27) - Carnevale (65); ***BOLOGNA - FOGGIA 2-0:*** Morello (24), Scapolo (89); ***ANDRIA - CHIEVO 1-1:*** Scarponi (70) - Melis (10); ***GENOA - BRESCIA 2-2:*** Bortolazzi (7), Montella (38) - Neri (4, 63). Primul punct cucerit de oaspeţi după 9 eşecuri externe consecutive! ***LUCCHESE - VENEZIA 2-0:*** Cardone (6), Rastelli (29); ***PERUGIA - COSENZA 2-1:*** Negri (8), Allegri (24) - Cristante (51); ***PISTOIESE - PALERMO 2-1:*** Lorenzo (34), Nardini (76) - Barraco (67); ***REGGIANA - AVELLINO 1-0:*** Colucci (70); ***REGGINA - SALERNITANA 1-1:*** Aglietti (52) - Pisani (89 - penalty). Oaspeţii au fost salvaţi de arbitrul Bettin, care a inventat un penalty în finalul partidei; ***VERONA - CESENA 6-1:*** De Vitis (21), Alboneti (29, autogol), Tommasi (63), Cammarata (67, 77, 88) - Binotto (10). Arbitrul Racalbuto a eliminat doi jucători de la Cesena (Scugugia şi Bizzarri), precum şi pe antrenorul oaspeţilor, Marco Tardelli.

ETAPA VIITOARE, ***Sâmbătă, 20 aprilie: Brescia - Ancona; Avellino - Cesena; Cosenza - Andria; Palermo - Genoa; Salernitana - Lucchese; Chievo - Perugia; Pescara - Pistoiese; Bologna - Reggiana; Venezia - Reggina; Foggia - Verona.***

CALCIO Serie B

1. VERONA	30	14	10	6	40-25	52	+7
2. SALERNIT.	30	12	11	7	35-21	47	+2
3. PERUGIA	30	12	10	8	38-32	46	+1
4. REGGIANA	30	12	10	8	29-24	46	+1
5. BOLOGNA	30	10	15	5	28-18	45	0
6. LUCCHESE	30	11	12	7	35-32	45	0
7. CESENA	30	11	9	10	38-34	42	-3
8. PESCARA	30	11	9	10	34-36	42	-3
9. COSENZA	30	9	13	8	35-34	40	-2
10. VENEZIA	30	9	12	9	27-30	39	-6
11. PALERMO	30	8	15	7	26-30	39	-3
12. CHIEVO	30	7	17	6	30-24	38	-7
13. GENOA	30	10	8	12	43-41	38	-7
14. ANDRIA	30	8	13	9	35-32	37	-11
15. ANCONA	30	10	6	14	37-39	36	-9
16. BRESCIA	30	9	7	14	33-39	34	-11
17. AVELLINO	30	9	7	14	29-40	34	-11
18. REGGINA	30	7	12	11	28-41	33	-15
19. FOGGIA	30	8	8	14	20-36	32	-13
20. PISTOIESE	30	6	10	14	26-38	28	-17

5 VICTORII EXTERNE ŞI 8 ROŞII!

Rezultatele etapei de miercuri, 10 aprilie: ***ATALANTA - BARI 1-2:*** Vieri (22 - penalty) - Protti (70, 77). Eliminat: Manighetti (Bari) - min. 37. Un succes surprinzător al "cocoşeilor", aşteptat de aproape o jumătate de secol: 0-2 în ediţia '48-'49; ***PARMA - CREMONESE 2-0:*** Mussi (56), Zola (90). Eliminat: Perovici, de la oaspeţi, min. 51. Gianfranco Zola a marcat după 4 luni, ultima reuşită fiind consemnată la 10 decembrie, în meciul cu Lazio (scor 2-1); ***LAZIO - FIORENTINA 4-0:*** Winter (14), Signori (33, 52), Casiraghi (83). Eliminat: Amoruso (Fiorentina), min. 55. Pentru prima dată după 2 luni, antrenorul Zeman i-a putut folosi pe cei trei atacanţi (Signori, Boksici şi Casiraghi) împreună. ***INTER - SAMPDORIA 0-2:*** Chiesa (43, 68 - penalty). Eliminat: Mihajlovici (Samp) - min. 79. Sampdoria a învins ultima dată la Milano acum 5 ani, când a şi câştigat titlul. A fost atunci tot 2-0, golurile fiind realizate de Dossena şi Vialli! ***JUVENTUS - UDINESE 2-1:*** Ravanelli (26), Vierchowod (84) - Stroppa (15). Cartonaş roşu: Torricelli (Juve) - min. 63. Friulanii au cucerit un singur punct la Torino în ultimele 10 jocuri susţinute (1-1 în '89-'90); ***CAGLIARI - MILAN 1-2:*** Villa (32) - Napoli (30 - autogol), D. Silva (78 - autogol). Oaspeţii s-au impus după 3 remize consecutive în Sardinia; ***PIACENZA - VICENZA 0-1:*** M. Rossi (29). Eliminat: D'Ignazio (Vicenza) - min. 88; ***NAPOLI - TORINO 1-0:*** Boghossian (32). Eliminaţi: Milanese (Torino) - min. 62 şi Longo, de la gazde, min. 80; ***PADOVA - ROMA 1-2:*** Vlaovici (84) - Fonseca (45), Cappioli (82).

Gianfranco Zola - gol după 129 de zile!

RIVALITATE PROST ÎNŢELEASĂ

Nu credem că mai trebuie să pomenim despre rivalitatea existentă între suporterii lui Torino şi Juventus. La meciul cu Piacenza, tifosi echipei gazdă au depăşit însă toate limitele, afişând o pancartă pe care se putea citi: **"Îi dorim lui Juve să câştige Cupa Campionilor, iar la 22 mai, la Roma, să fie un nou Heysel!"**

L'EROE DELLA GIORNATA

MARCO BRANCA

● născut la 6 ianuarie 1965
● în 14 ani de carieră a jucat la Cagliari, Udinese, Sampdoria, Fiorentina, din nou Udinese, Parma, Roma şi acum Inter;
● în Serie A a colecţionat 207 prezenţe, marcând 69 de goluri; ● în acest sezon a înscris 18 goluri, îmbunătăţindu-şi astfel cea mai bună performanţă de până acum, şi anume 14 goluri în ediţia '93-'94, sub tricoul lui Udinese;
● este a 2-a triplă izbutită în acest sezon, după cea din etapa a 15-a, când a marcat 3 goluri în poarta lui Cagliari (scor 4-0).

INTER A MARCAT 8 GOLURI DUPĂ APROAPE 40 DE ANI!

Duminică, tifosi nerazzurrilor au putut savura 8 goluri marcate de favoriţii lor în poarta celor de la Padova. Ultima dată când milanezii au izbutit o astfel de performanţă în Serie A a fost în ediţia 1958-'59, când Spal a fost întrecută cu 8-0 pe San Siro!

Contraperformanţa celor din Padova nu a însemnat şi cea mai categorică înfrângere suferită pe prima scenă de această formaţie. În sezonul 1948-'49, patavinii au fost întrecuţi de Triestina cu scorul de 9-1!

ANGLIA

TITLUL E UNDEVA ÎNTRE MANCHESTER ȘI NEWCASTLE

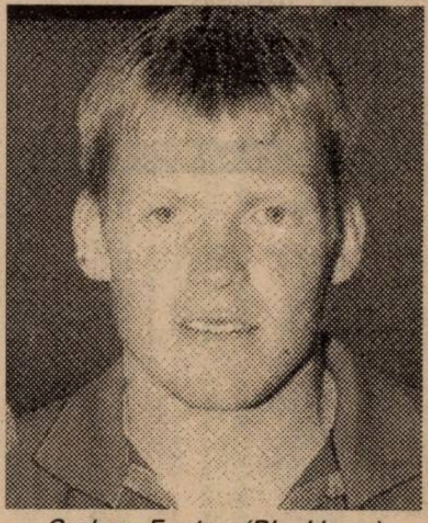

Graham Fenton (Blackburn)

Newcastle United s-a apropiat duminică seara la 3 puncte de lidera Man. Utd., realimentându-și șansele la titlu, după care tânjește de 69 de ani: ***NEWCASTLE - ASTON VILLA 1-0,*** grație celui de-al 28-lea gol marcat în acest sezon de ***Les Ferdinand,*** în minutul ***61,*** cu capul, din centrarea lui Peter Beardsley. Fosta lideră s-a apărat de această dată mai bine, necorespunzând doar fundașul stânga John Beresford, care a fost dealtfel înlocuit de Keegan, încă din prima repriză, cu Robbie Elliott. După meci, Keegan aprecia că pentru a deveni campioană, o echipă trebuie să câștige și unele meciuri în care a jucat mai slab: ***"Cred că am găsit cheia succesului - să joci prost și să câștigi".*** Iată mai mult realism din partea lui Kevin Keegan, după ultimele două evoluții foarte spectaculoase ale echipei sale, dat total ineficiente, adică de 0 puncte, realizate în deplasare: 3-4 la Liverpool și 1-2 la Blackburn, în ambele cazuri Asprilla&Co. pierzând în minutul 91! La Blackburn, pretendenta la titlu a deschis scorul la mijlocul reprizei secunde, prin David Batty (ex-Blackburn, până în această iarnă), și se părea că istoria de la Liverpool nu se va mai repeta. Dar ultimele 5 minute l-au scos la rampă pe tânărul Graham Fenton, care, proaspăt introdus în teren, a reușit o dublă de senzație, îngropând, în opinia tuturor, șansele lui Newcastle la titlu. Fenton (***în foto***), născut la 22 mai 1974 la Wallsend, în apropierea orașului... Newcastle (!), i-a susținut în copilărie, și normal, tocmai pe cei de la Newcastle, fapt ce nu l-a împiedicat însă lunea trecută să-și "îndolieze" foștii idoli și să întindă astfel o nesperată mână de ajutor liderei Man. Utd. Culmea e că Fenton a venit în această iarnă la Blackburn, de la Aston Villa, pentru a freca tușa, în umbra marelui Alan Shearer, fiind totodată mai tânăr decât oricare dintre adversarii săi de la Newcastle!

După această înfrângere la Blackburn, mass-media engleză l-a arătat cu degetul pe Keegan, opinând că aducerea lui Asprilla în februarie, când Newcastle avea un avans de 12 puncte în fruntea clasamentului, n-a fost una oportună, dezechilibrând echipa. Presarii au mers și mai departe, făcând o paralelă cu rateul suferit de Manchester City în 1975, când aducerea vedetei Rodney Marsh în lotul unei lidere detașate a coincis cu startul declinului pentru cei de la Maine Road.

Dar ce părea semnat și parafat înaintea antepenultimei runde, de sâmbătă, și anume Manchester United - campioană, nu mai este nicidecum valabil astăzi, căci la arena Dell s-a înregistrat un neverosimil ***SOUTHAMPTON - MAN. UTD. 3-1 (3-0)***, golul liderei fiind opera galezului Giggs, abia în penultimul minut de joc! Gazdele, serios amenințate cu retrogradarea, au rotunjit scorul la un incredibil 3-0, încă dinaintea pauzei, grație căpitanului Matthew Le Tissier, confirmând astfel echilibrul competiției Premier League.

Dar "răul" ce l-a provocat Blackburn lui Newcastle, respectiv Southampton lui Man. Utd., ar putea fi repetat mâine seară, cu ocazia restanței ***NEWCASTLE - SOUTHAMPTON.*** Meciul e pe viață și pe moarte, oaspeții încercând să se salveze de la picaj prin "uciderea" celui de-al doilea gigant la rând, iar Newcastle țintind egalarea la puncte a liderei. Ceea ce ar putea conduce la o eventuală decizie finală la golaveraj, ținând cont că celor două pretendente le vor mai rămâne câte 3 meciuri de jucat. **Man. Utd. cu Leeds, la 17 aprilie, și Nott'm Forest, la 27 aprilie, ambele acasă, și la Middlesbrough, la 5 mai. Newcastle la Leeds, la 27 aprilie, și la Nott'm Forest, pe 1 mai, încheind acasă, cu Tottenham, pe 5 mai.**

Iată celelalte rezultate ale rundei a 36-a: ***CHELSEA - LEEDS 4-1, COVENTRY - QPR 1-0, MAN. CITY - SHEFF'WEDN. 1-0, MIDDLESBORO - WIMBLEDON 1-2, NOTT'M FOREST - BLACKBURN 1-5*** (în meciul tur, de la Ewood Park, a fost și mai rău pentru pădurari: 0-7!), ***WEST HAM - BOLTON 1-0.***

Luni seara, la Highbury, s-a jucat un derby nord-londonez important pentru obținerea celui de-al 3-lea loc calificativ al Angliei în Cupa UEFA: ***ARSENAL - TOTTENHAM 0-0.***

Aseară târziu, marți, s-a jucat un alt derby local, ***EVERTON - FC LIVERPOOL.***

Penultima etapă se va disputa sâmbăta viitoare, 27 aprilie, la 3 zile după amicalul Anglia - Croația, de pe Wembley.

John Aldridge, irlandezul de 37 de ani, este noul antrenor-jucător al echipei de liga a doua Tranmere Rovers Liverpool, la care a evoluat în ultimele sezoane.

■ MIHAI COMȘULEA

CARLING PREMIERSHIP

1. MAN. UTD.	35	22	7	6	63-35	73	+25
2. NEWCASTLE	33	22	4	7	61-33	70	+19
3. LIVERPOOL	34	19	8	7	66-31	65	+11
4. ASTON VILLA	35	18	8	9	51-32	62	+11
5. ARSENAL	36	16	10	10	46-31	58	+7
6. TOTTENHAM	34	15	11	8	45-34	56	+2
7. NOTTM. FOR.	34	14	11	9	46-48	53	+5
8. EVERTON	34	14	9	11	54-41	51	+3
9. BLACKBURN	34	15	6	13	52-41	51	+3
10. WEST HAM	35	14	7	14	41-47	49	-5
11. CHELSEA	35	12	12	11	43-40	48	-6
12. MIDDLESB.	36	11	10	15	35-46	43	-11
13. LEEDS	34	12	6	16	39-52	42	-9
14. WIMBLEDON	35	10	10	15	53-65	40	-14
15. SHEFFIELD	35	10	8	17	45-55	38	-13
16. SOUTHAMPT.	35	8	10	17	33-50	34	-20
17. MAN. CITY	36	8	10	18	30-56	34	-23
18. COVENTRY	35	7	12	16	40-60	33	-21
19. QPR	36	8	6	22	35-54	30	-24
20. BOLTON	35	8	5	22	38-65	29	-25

GERMANIA

În etapa intermediară din 9-10 aprilie s-a consemnat o singură surpriză, și anume neputința Bayernului de a trece, chiar la München, de St. Pauli. Iată rezultatele rundei a 27-a: Hamburg - Freiburg 0-0, Bayern - St. Pauli 1-1 (Klinsmann 90 - Schweissing 43), Bremen - Gladbach 2-0 (Bestciastnih 3, Labbadia 82), Düsseldorf - K'Lautern 2-1 (Werner 71, Brehme 74 autogol - Kuka 34), Rostock - Uerdingen 1-0 (Beinlich 47), Schalke - Leverkusen 1-1 (Wagner 90 - Kirsten 6), Karlsruhe - TSV 1860 1-1 (Bender 33 - Heldt 49), Frankfurt - Stuttgart 2-2 (Ekström 27, Okocha 44 - Haber 2, Gilewicz 6), Köln - Dortmund 0-0.

Etapa a 28-a a adus nu mai puțin de 5 victorii afară, gazdele câștigând în doar două întâlniri. La Hamburg (St. Pauli - Bremen), Kaiserslautern, Freiburg, Gladbach, Dortmund și Stuttgart stadioanele au fost pline până la ultimul loc!

Începem cu realizările gazdelor: ***TSV 1860 - Uerdingen 2-1: Bodden (47, 56) - Meijer (38 - pen.).*** Eliminat Borimirov (1860). Scor așteptat, oaspeții venind după 16 meciuri fără victorie. ***GLADBACH - KÖLN 2-1: Wynhoff (45), Klinkert (75) - Janssen (60).*** Eliminați Thiam (51), Steinmann (51) ambii de la Köln. Echipa lui Munteanu încearcă să se agațe ca înecatul de fiecare pai. Contra Borussiei n-a fost să fie.

În continuare, egalurile: ***DORTMUND - SCHALKE 0-0.*** Înaintea acestei partide, meciurile de acasă ale campionilor din acest campionat fuseseră urmărite de 982.000 spectatori. Având în vedere că sâmbătă au venit alți 42.800, milionul a fost depășit. Cu toate acestea, Borussia realizează primul 0-0 pe teren propriu de la 26.10.1991, atunci beneficiarii remizei albe fiind cei din Stuttgart. Schalke n-a mai pierdut de 9 etape și este echipa cu cele mai puține goluri primite în retur, 5. În aceste condiții, un loc în Cupa UEFA este perfect realizabil.

KAISERSLAUTERN ȘI FRANKFURT, ECHIPE ÎN DERI

LEVERKUSEN - DÜSSELDORF 0-0. Eliminat Wörns (L). Al patrulea egal consecutiv acasă pentru Lupescu&co. Și cum în ultimele 12 etape "farmaciștii" au câștigat doar o dată, alunecarea în zona retrogradării nu mai surprinde. În replică, vizitatorii nu au mai cunoscut înfrângerea de 8 etape, ceea ce le poate asigura un final de stagiune mai liniștit decât s-ar fi așteptat la începutul campionatului.

Trecem acum la victoriile în deplasare (sau înfrângerile acasă, cum doriți!): ***FRANKFURT - ROSTOCK 1-3: Dickhaut (40) - Akpoborie (9), Zällmann (46), Schneider (74).*** Scad șansele lui Eintracht de evitare a retrogradării (ar fi prima asemenea "performanță" în istoria clubului). După meciurile cu Stuttgart și Gladbach, este a treia oară când negrii sunt conduși după 10 minute pe propriul stadion. Ghanezul Jonathan Akpoborie a fost autorul celui de-al 10-lea gol primit de Frankfurt acasă în primul sfert de oră - record.

ST. PAULI - BREMEN 1-2: Gronau (90) - Hobsch (45), Trulsen (51 - autogol). Werder continuă să fie neînvinsă în deplasare de la sosirea pe banca tehnică a esticului Hans Jürgen Dörner. Victorie "afară" după 7 luni (ultima, 1-0 la Freiburg în 16.09.1995).

STUTTGART - BAYERN 0-1: Klinsmann (48). Eliminat Hamann (B - 30). Klinsmann marchează din nou pe Gottlieb Daimler Stadion după aproape 7 ani (la 16.06.1989, când juca la Stuttgart, în meciul contra lui Gladbach, 2-1). Jürgen înscrie a treia oară consecutiv pentru echipa sa (golul înfrângerii la Gladbach și cel al egalului cu St. Pauli). Al 13-lea meci (din 14) în deplasare al lui Bayern în care stadioanele au fost arhipline (excepție - Uerdingen).

FREIBURG - KARLSRU 0-3: Hässler (10), Reich (2 Schroth (78). Liderii returu au pierdut acasă după 4 l (9.12.1995, 0-1 cu Dortmun Vizitatorii au câștigat 4 din u mele 6 deplasări. Mai mu când a dat în deplasare cel pu două goluri KSC n-a mai pierd

KAISERSLAUTERN - HA BURG 1-2: Hengen (87) Albertz (11), Spörl (65 Câștigând la Lautern după m mult de 6 ani (ultima victor pentru HVS, 3-1 în 3.03.199C nordicii i-au cam îngropat p campionii din 1991. Ar fi prim retrogradare a "Dracilor roșii" d Bundesliga. Amărât, Hans Peter Briegel, omul lansat d Kaiserslautern, a spus dup meci: "Bundesliga făr Kaiserslautern este ca Kölnul fără Dom".

Etapa viitoare programează meciurile: vineri, 19 aprilie Uerdingen - Freiburg, Karlsruh - Kaiserslautern. Sâmbătă, 2(aprilie: Hamburg - Leverkusen Rostock - 1860, Köln - St. Pauli Bayern - Frankfurt, Bremen Stuttgart, Düsseldorf - Dortmund Duminică, 21 aprilie: Schalke - Gladbach. Până atunci se ma joacă astăzi Rostock - Schalke, iar ieri, după închiderea ediției, s-a disputat Gladbach - Kaiserslautern.

■ MARIUS BREAZU

Bundesliga

1. BAYERN	28	18	3	7	57-35	57	+18
2. DORTMUND	27	15	9	3	61-27	54	+15
3. GLADBACH	27	14	5	8	43-40	47	+8
4. SCHALKE	27	9	13	5	31-28	40	-2
5. STUTTGART	28	9	12	7	52-50	39	-3
6. ROSTOCK	26	9	10	7	40-34	37	+4
7. TSV 1860	28	9	10	9	43-40	37	-8
8. KARLSRUHE	28	9	10	9	41-40	37	-5
9. HAMBURG	26	9	10	7	39-39	37	-2
10. BREMEN	28	8	13	7	30-32	37	-5
11. FREIBURG	28	9	8	11	24-33	35	-7
12. LEVERKUSEN	26	7	12	7	29-23	33	-9
13. DUSSELDORF	28	6	13	9	29-38	31	-11
14. ST. PAULI	27	7	9	11	36-42	30	-9
15. KOLN	27	5	12	10	24-30	27	-15
16. FRANKFURT	28	6	9	13	38-55	27	-15
17. K'LAUTERN	27	4	13	10	23-34	25	-20
18. UERDINGEN	28	2	11	15	25-45	17	-25

SPANIA

SĂMBĂTĂ LA BARCELONA PE VIAȚĂ ȘI PE MOARTE

Două succese externe în runda a 36-a, dar cel mai important este faptul că duelul Atletico - Barca ține treaz interesul afficionados-ilor. Până acum se poate afirma că este 1-0 pentru Gil și ai lui, după ce alb-roșii și-au adjudecat, miercurea trecută, Copa del Rey, scor 1-0, gol marcat de Pantici, în prelungiri. Sâmbătă însă, gruparea lui Cruyff, în cazul unei noi victorii pe Camp Nou, în meciul direct, poate ajunge la egalitate de puncte cu liderul. Până atunci însă, să vedem ce s-a întâmplat în ultima etapă. Cele două fruntașe au trebuit să se mulțumească doar cu remize.

SANTANDER-BARCELONA 1-1: Ferrer (90 - autogol) - Celades (27). O neatenție a catalanilor în ultimele secunde a făcut ca alb-verzii să obțină un punct, aceștia din urmă aflându-se și în superioritate numerică, după eliminarea lui Prosinecki. Gică Popescu a fost din nou titular, chiar căpitan de echipă.

ATLETICO MADRID- BETIS 1-1: Pirri (45) - Alfonso (44). Eliminat Olias (Betis - min. 79). Al patrulea joc acasă al madrilenilor fără victorie, după 0-2 cu Valladolid, 1-1 cu Zaragoza și 1-2 cu Real. De altfel, Atletico a cedat până acum 13 puncte pe teren propriu, în timp ce Betis a pierdut doar 3 meciuri în deplasare (0-1 la Barcelona, 2-4 la Real și 1-2 la Salamanca). Referitor la joc, vă prezentăm părerea antrenorului gazdelor, Radomir Antici: *"Am dominat insistent, având însă puține ocazii de gol. Rezultatul îl consider just, obținut în fața unui adversar dificil, care s-a apărat bine și a contraatacat periculos".*

Câteva cuvinte acum despre succesele externe. ***SEVILLA - REAL 0-1: Laudrup (82).*** Cei 60.000 de spectatori s-au descărcat pe Davor Suker, fluierându-l copios, atât pentru prestația mai modestă, cât și pentru viitoarea plecare la... Real. Succesul oaspeților le permite acestora să mai spere la o eventuală participare în Cupa UEFA. Președintele Sanz este tranșant în ceea ce privește ieșirea în Europa: ***"Dacă nu vom prinde un loc pentru UEFA, nu vom participa nici în Intertoto, pentru că onoarea clubului nu ne permite acest lucru".***

GIJON - OVIEDO 0-1: Carlos (45). Era greu ca acest meci să fi avut un alt deznodământ, după ce gazdele au rămas în 9, Dani Borhas și Ricardo Bango fiind eliminați în minutele 25 și 27. Gijonul a pierdut astfel derby-ul Asturiei, după ce în etapa trecută a triumfat pe Bernabeu. Jocul a fost unul slab și cu mulți nervi, la care a contribuit și arbitrajul lui Carmon Armende. În min. 61, Oli de la oaspeți a ratat un penalty apărat de portarul Ablanedo.

Învinsă clar în Țara Bascilor, Valencia a pierdut și ultima șansă de a încurca socotelile lui Atletico Madrid sau Barcelona. ***SOCIEDAD - VALENCIA 5-2: Luis Perez (12, 15, 35), Craioveanu (32), Karpin (74) - Fernando (49), Mijatovici (80).*** Este cea mai categorică victorie a celor din San Sebastian în fața propriilor suporteri. Craioveanu a marcat un gol, a fost coautor la al doilea, ratând și alte 3 mari situații de gol. Eliminat: Javier Gracia (Soc. - min. 49).

Cea mai categorică victorie a etapei. ***TENERIFE - SALAMANCA 4-0: Pizzi (22, 79), Juanele (29), Hapal (82).*** Internaționalul Pizzi a stabilit un nou record: 8 goluri marcate în 8 etape, depășindu-l pe cel deținut de Bebeto (7 goluri în 7 runde), ajungând astfel la un total de 28 de realizări în acest sezon. Eliminat: Torrecilla (Sal. - min. 40).

În rest, trei izbânzi ale gazdelor și două remize. ***ALBACETE - COMPOSTELA 2-1: Pedro Riesco (39), Escaich (63) - Paniagua (76).*** Oaspeții continuă seria nefastă: două puncte realizate din 30 posibile.

ESPANOL - RAYO 4-2: Arteaga (42), Urzaiz (52, 83, 89) - Ruano (14), Aquino (47). Grație triplei lui Urzaiz, catalanii își mențin locul 4, care le dă dreptul să aspire la UEFA.

CORUNA - MERIDA 2-1: Bebeto (52, 68 - penalty) - Sinval (77). În min. 65 a revenit Martin Vasquez după o absență de 8 luni!

VALLADOLID - ATH. BILBAO 1-1: Peternak (82) - Guerrero (80). Gazdele continuă seria magnifică: 8 jocuri fără eșec.

CELTA - ZARAGOZA 1-1: Ratkovici (9) - Aragon (67 - penalty). Eliminați: Dani (Zaragoza, min. 34) și Gudelj (Celta, min. 82).

■ GHIȚĂ OCHIȘOR

CLASAMENT

1. ATL.MADRID	36	22	8	6	62-25	74	+20
2. BARCELONA	36	20	11	5	61-30	71	+17
3. VALENCIA	36	21	4	11	67-46	67	+13
4. ESPANOL	36	17	12	7	52-31	63	+9
5. TENERIFE	36	17	10	9	63-50	61	+4
6. BETIS	36	15	14	7	55-40	59	+5
7. REAL	36	16	9	11	64-48	57	+3
8. CORUNA	36	14	12	10	55-32	54	0
9. COMPOST.	36	16	6	14	43-48	54	0
10. SOCIEDAD	36	13	11	12	46-47	50	-4
11. CELTA	36	11	13	12	41-42	46	-8
12. OVIEDO	36	11	11	14	37-47	44	-10
13. SANTANDER	36	10	13	13	40-55	43	-11
14. ZARAGOZA	36	9	14	13	42-50	41	-10
15. GIJON	36	11	7	18	44-48	40	-14
16. BILBAO	36	9	13	14	35-48	40	-14
17. RAYO VALEC.	36	10	8	18	40-63	38	-16
18. VALLADOLID	36	8	13	15	42-52	37	-17
19. SEVILLA	36	8	13	15	34-49	37	-17
20. ALBACETE	36	9	9	18	46-65	36	-21
21. MERIDA	36	7	12	17	31-53	33	-18
22. SALAMANCA	36	6	9	21	41-72	27	-27

URECHEA CIULITĂ

INTERNATIONAL

STEVE SAMPSON, antrenorul prezentativei Statelor Unite: *"La mpionatele mondiale din 2010 chipa SUA se va număra printre rincipalele favorite la câștigarea ofeului".*

DAVIDE FONTOLAN, mijlocașul lui ter Milano, după categorica victorie în auna Padovei: *"Nici dacă jucam cu uniorii lui Padova nu ne imaginam să âștigăm la o asemenea diferență. Cred că ar fi trebuit să mai ne păstrăm âteva goluri și pentru meciul cu Iuventus".*

OTTO REHHAGEL, antrenor Bayern: *"În echipa noastră un singur om are postul de titular asigurat: Goethe".*

FRANZ BECKENBAUER, la întrebarea dacă zvonul revenirii lui Trappatoni la cârma bavarezilor este întemeiat: *"Domnilor, 1 aprilie a trecut!"*

BRIAN MOORE, comentator de televiziune la postul britanic ITV, despre multitudinea transmisiilor fotbalistice LIVE: *"Este ca și cum n-ai prinde autobuzul 7. Dacă n-ai vizionat un meci, este cu siguranță un altul în seara următoare".*

BUGS BUNNY

goal trotter

Club Brugge și-a asigurat în weekend al 10-lea titlu de campioană a Belgiei din istoria sa, învingând pe Lierse cu 2-1. Echipa lui Hugo Broos a repetat astfel isprava din 1992, fericindu-și înfocații fani, printre care se numără și primul-ministru Jean-Luc Dehaene. Tot cu veșnicul Frankie Van der Elst căpitan și cu golgeterul ligii, croatul Mario Stanic, vârf de lance, noua campioană a navigat liniștită chiar și fără aportul câtorva piese de bază în ultimele runde, și anume fundașul internațional Dirk Medved, bolnav de hepatită, sau liberoul australian Paul Okon, votat jucătorul Anului 1995 în Belgia, a cărui accidentare la ligamentele genunchiului l-au îndepărtat momentan de o posibilă trecere la PSV Eindhoven sau Lazio. Poate că tocmai acest succes facil în lupta pentru titlu a celor din Bruges dă măsura coborârii ștachetei valorice a fotbalului belgian, care acum se pregătește pentru o a doua întâlnire într-o singură lună, pe stadionul Roi Baudoin, ex-Heysel, din Bruxelles, cu reprezentativa Franței, meci care ne interesează indirect, din perspectiva lui Euro '96. Sâmbătă 27 aprilie, pe recepție...

Și FC Porto și-a asigurat zilele trecute un titlu înainte de limită, câștigând pentru al doilea an consecutiv campionatul Portugaliei.

În Franța, echipa de-o viață a lui Guy Roux, AJ Auxerre, este lansată cu șanse considerabile în cursa pentru dubla campionat-cupă, în a cărei finală o va întâlni pe modesta Nimes, prima reprezentantă a eșalonului 3 în această fază a competiției în fotbalul din Hexagon.

În Scoția, cu 3 etape înaintea finish-ului, Rangers are un avans de 4 puncte față de rivala locală Celtic Glasgow, care a rămas în cursă doar datorită senzaționalei duble a olandezului Van Hooydonck, ajuns la cota 30 în acest sezon! A fost Hiberian - Celtic 1-2, după 1-0 la un moment dat. În forma actuală, longilinul vârf olandez ar putea prinde lotul lui Hiddink pentru Euro.

Nou lansata ligă profesionistă prinde la americani. Dovadă? Peste 70.000 spectatori au asistat pe Rose Bowl din Pasadena, acolo unde Hagi&Co făceau cândva furori, la meciul Los Angeles Galaxy - Kansas City Wiz 2-1. Într-un alt meci, Dallas Burn - San Jose Clash 2-1, după penalty-uri.

După ce a câștigat o primă bătălie cu federația irlandeză, și anume aducerea fostului său asistent Ian Evans, de la Millwall, în același post, dar la echipa Irlandei, antrenorul Mick McCarthy a fost acuzat de federația engleză de vânzarea la negru, cu 300 de lire sterline bucata, adică de 5 ori prețul real, a celor două bilete pentru finala Cupei Angliei '95 care i-au fost repartizate. Pedeapsa: timp de 10 ani, McCarthy nu va mai avea prilejul să asiste la tradiționala finală din tribunele Wembley-ului! Un serios insucces de ordin moral pentru noul cârmaci al "verzilor", tocmai în preajma solicitantelor amicale cu Cehia (Praga, 24 aprilie), Portugalia (Dublin, 29 mai), Croația (Dublin, 2 iunie), Olanda (Rotterdam, 5 iunie) și a turneului de 3 jocuri, din iunie, de la US Cup.

În final, iată și o destăinuire interesantă a liberianului Weah, făcută lui Ricardo Seyton, de la World Soccer: *"**După Italia, cred că destinația mea e Japonia. M-am decis deja asupra acestui fapt și mă voi duce negreșit să joc acolo. Îmi și imaginez bucuria și entuziasmul fanilor japonezi în a avea un african în liga lor. Va fi ceva important pentru mine, din punct de vedere cultural, bătând clar tentația altor destinații**"*.

Astăzi la Atena, Ajax va fi fără Kluivert, accidentat la genunchi, pentru meciul cu Panathinaikos.

Passarella l-a convocat pentru prima oară pe Cannigia la națională, pentru meciul de săptămâna viitoare, cu Bolivia, pentru Franța '98.

007

OLANDA

Et. 31: De Graafschap - Eindhoven 1-2, Tilburg - Utrecht 1-1, Sittard - Volendam 2-2, Heerenven - Arnheim 1-2, Kerkrade - Nijmegen 1-0, Ajax - Waalwijk 1-0, De Graafschap - Groningen 3-1, Deventer - Feyenoord 0-3, Breda - Twente4-1. Restanțe: Kerkrade - Volendam 2-0, Utrecht - Deventer 1-0, Feyenoord - Sparta Rott. 1-1,Arnheim - Breda 2-0, Heerenven - Tilburg 2-2, Eindhoven - Ajax 1-1.

CLASAMENT

1. AJAX	30	23	4	3	86-19	73	+25
2. EINDHOV.	31	22	5	4	92-22	71	+26
3. FEYEN.	30	14	9	7	55-35	51	+9
4. KERKRADE	30	13	11	6	38-30	50	+8
5. ARNHEIM	31	13	8	10	44-41	47	-1
6. BREDA	30	12	10	8	52-34	46	-2
7. SP. ROTT.	30	12	10	8	48-47	46	+1
8. HEERENV.	30	12	10	8	59-60	46	-2
9. ENSCHEDE	30	13	6	11	43-49	45	+3
10. GRONING.	30	10	12	8	37-39	42	0
11. TILBURG	29	9	11	9	48-45	38	-4
12. WAALWIJK	29	10	7	12	37-39	37	-8
13. SITTARD	30	6	11	13	24-49	29	-16
14. GRAAFSCH.	30	6	8	16	35-60	26	-22
15. VOLENDAM	30	6	7	17	23-57	25	-17
16. NIJMEGEN	31	5	7	19	30-69	22	-26
17. UTRECHT	30	4	9	17	22-54	21	-24
18. DEVENTER	29	4	7	18	34-58	19	-26

PORTUGALIA

Et. 30: Sporting Lisabona - Belenenses 3-1, Leca - Tirsense 3-1, Gil Vicente - Amadora 0-1, Chaves - Guimaraes 1-2, FC Porto - Salgueiros 2-0, Boavista - Funchal 1-0, Braga - Leiria 0-0, Campomaiorense - Benfica 0-0, Farense - Felgueiras 0-0.

CLASAMENT

1. FC PORTO	29	23	5	1	75-14	74	+32
2. BENFICA	30	19	7	4	49-25	64	+22
3. SP. LIS.	30	16	9	5	61-25	57	+6
4. BOAVISTA	30	17	6	7	51-25	57	+12
5. GUIMAR.	30	17	5	8	49-30	56	+11
6. BELENENS.	30	13	8	9	46-29	47	+2
7. LEIRIA	29	13	4	12	33-43	43	-2
8. BRAGA	30	11	8	11	37-41	41	-4
9. MARITIMO	30	11	6	13	35-44	39	-6
10. SALGUEIR.	30	7	14	9	36-39	35	-10
11. LECA	30	9	6	15	27-43	33	-12
12. GIL VIC.	30	8	8	14	27-44	32	-13
13. FARENSE	30	9	3	18	33-43	30	-15
14. AMADORA	30	6	12	12	29-45	30	-15
15. FELGUEIR.	30	7	9	14	26-43	30	-15
16. TIRSENSE	30	6	9	15	24-45	27	-18
17. CHAVES	30	6	6	18	32-53	24	-21
18. CAMPOM.	30	7	3	20	23-62	24	-18

UNGARIA

„GÂSCANII" MAI TARI DECÂT „CURCANII"

Din nou sărăcie de goluri: doar 10 în 8 meciuri! În 3 întâlniri nu s-a marcat nici un gol: ***ZALAEGERSZEG - KISPEST 0-0.*** În jur de 8.000 de spectatori au înfruntat lapovița care n-a încetat să cadă pe tot parcursul jocului. Portarul oaspeților, Vezer, a fost de netrecut, iar Piroska a ratat chiar în 2-3 situații golul victoriei pentru budapestani.

GYOR - FEHERVAR '96 PARMALAT 0-0. Cu toate că gazdele au primit 3 jucători de la Kispest (Cseke, Brockhauser, Hungler) împrumut, n-au izbutit mare lucru. Au jucat și cei doi cumnați, Azoiței la Györ și Miriuță la oaspeți.

FERENCVAROS - HALADAS 0-0. Conducerea alb-verzilor a cerut devansarea meciului cu o zi, datorită faptului că Frady a avut 9 jucători în lotul de tineret și în prima echipă, care au evoluat în confruntările cu formațiile similare ale Croației. Pentru acest lucru, conform regulamentului existent, clubul budapestan a trebuit să plătească 150.000 de forinți la federație. Evoluând deci duminică, cunoscând și rezultatele partidelor de sâmbătă, gazdele au fost ținute în șah de modesta Haladas, în rândul căreia Negrău a jucat din nou foarte bine. Din min. 55 suporterii și-au fluierat favoriții, iar oaspeții sunt neînvinși în retur (două remize și 3 victorii).

Singurul succes extern ***PECS - UJPEST 0-2: Füzesi (45), Berczy (79).*** Celor 1.000 de spectatori prezenți nu le-a rămas altceva de făcut decât să aplaude victoria oaspeților, echipa locală urmând aproape sigur să evolueze din viitorul sezon în liga a doua.

Nici liderul nu și-a putut valorifica avantajul terenului. ***BVSC DREHER - BEKESCSABA 1-1: Orosz (9 - penalty) - Csato (39).*** Interesant este faptul că din cei 6.000 de spectatori, jumătate au fost susținătorii lui Ferencvaros, veniți să încurajeze adversara "berarilor". După ce gazdele au deschis scorul grație unui penalty inventat de arbitrul Kurmay, cei din Bekescsaba au fost la un pas de victorie, ratând prin Kulcsar (min. 88) o ocazie uriașă.

Două succese la limită: ***CSEPEL - VAC SAMSUNG 1-0: Baranyi (15).*** Un joc slab, Vac pierzând după 4 remize consecutive. Csepel se putea impune la o diferență și mai clară, dar portarul oaspeților, Hamory, a fost excelent.

STADLER - VASAS 1-0: Ruman (29). Prima izbândă a team-ului miliardarului Stadler din acest retur, precum și primul eșec al lui Vasas în această primăvară.

Partida în care s-au marcat cele mai multe goluri: ***MTK - DEBRECEN 3-1: Illes (67), Lorincz (72 - penalty), Csertöy (87) - Madar (4).*** Până în minutul 67 se părea că va fi ultimul meci pentru antrenorul Garaba la timona lui MTK. Acesta a avut însă inspirația să-l introducă în teren pe tânărul Krisztian Kenesei, care deși n-a jucat decât 27 de minute a fost declarat cel mai bun jucător al partidei, reușind două pase de gol, fiind și faultat la faza penalty-ului. Astfel "gâscanii", porecla celor de la MTK, au învins "curcanii", cum mai sunt denumiți cei din Debrecen.

Miercuri, 17 aprilie, se va disputa returul sferturilor cupei. Acum o săptămână, la Osijek, naționala Ungariei, compusă doar din jucători autohtoni, a fost întrecută de Croația (lipsită de Prosinecki, Boban, Boksici) cu 4-1. Au marcat: Brajkovici, Suker, Pamici, Stanici, respectiv Norbert Nagy. A fost a 6-a confruntare dintre cele două echipe, în primele 5 înregistrându-se 4 remize și un succes al maghiarilor.

ȘTEFAN MARTON

N.B.1

1. BVSC DREHER	20	14	5	1	39-17	47	+17
2. FERENCVAR.	20	13	2	5	35-17	41	+11
3. UJPEST	20	9	7	4	27-16	34	+4
4. DEBRECEN	20	9	4	7	28-24	31	+1
5. KISPEST	20	7	8	5	28-22	29	-1
6. VASAS	20	7	8	5	26-23	29	-1
7. CSEPEL	20	7	7	6	32-30	28	-2
8. MTK BUDAP.	20	7	6	7	41-35	27	-3
9. VAC SAMS.	20	6	8	6	31-28	26	-4
10. STADLER	20	5	11	4	26-25	26	-4
11. ZALAEG.	20	6	7	7	29-33	25	-5
12. HALADAS	20	5	6	9	18-31	21	-9
13. BEKESCSABA	20	3	9	8	21-31	18	-12
14. PARMALAT	20	5	3	12	22-40	18	-12
15. GYOR	20	3	7	10	19-33	16	-14
16. PECS*	20	4	2	14	16-33	11	-19

*) echipă penalizată cu 3 puncte

BELGIA

Et. 31: Anderlecht - Standard Liege 2-1, Beveren - La Gantoise 2-2, Malines - Cercle Bruges 2-1, St. Trond - Alost 2-2, Harelbeke - Lommel 0-3, Seraing - Molenbeek 0-5, FC Bruges - Lierse 2-1, Ekeren - Charleroi 3-1, Waregem - Anvers 1-1 .

CLASAMENT

1. FC BRUGES	31	24	5	2	79-26	77	+29
2. ANDERL.	31	21	4	6	79-34	67	+19
3. MOLENB.	31	13	11	7	42-28	50	+5
4. LIERSE	31	13	10	8	50-38	49	+4
5. EKEREN	31	13	8	10	45-35	47	-1
6. CHARLEROI	31	11	11	9	51-48	44	-1
7. STD LIEGE	31	11	11	9	45-42	44	-1
8. LOMMEL	31	13	5	13	38-42	44	-1
9. HARELBEKE	31	13	4	14	38-43	43	-5
10. CERCLE BR.	31	10	10	11	44-43	40	-5
11. MALINES	31	11	7	13	34-42	40	-8
12. ANVERS	31	10	8	13	36-44	38	-7
13. ALOST	31	9	10	12	45-47	37	-8
14. ST. TROND	31	10	7	14	39-53	37	-11
15. GANTOISE	31	8	11	12	34-48	35	-10
16. SERAING	31	8	5	18	33-66	29	-19
17. BEVEREN	31	6	8	17	35-50	26	-22
18. WAREGEM	31	3	9	19	27-65	18	-30

YUGOSLAVIA

BECEJ AMENINȚĂ PODIUMUL

În semifinalele Cupei Yugoslaviei s-au înregistrat rezultate normale: Steaua Roșie - Novi Sad 3-0 (4-0 în tur) și Partizan - Bodnjevac 2-1 (1-1 în primul meci). Așadar, în timp ce Zvezda n-a avut practic adversar, Partizan s-a calificat în finală după destule emoții, Bodnjevac (echipa unei localități cu 1.300 de locuitori) cedând foarte greu. Cele două manșe ale finalei sunt programate pentru 8 și 15 mai. Va fi cea de-a 7 confruntare dintre cele două "mari" în ultimul act al competiției, în acest moment scorul succeselor fiind egal, 3-3.

În continuare, câteva amănunte de la etapa a 31-a din Prva A Liga. ***PARTIZAN - MLADOST LUCANI 5-0: Trenevski (32), Cakar (36 - penalty), Vukicevici (41), Cirici (55, 74).*** După evoluția penibilă din semifinala cupei, doar câteva sute de spectatori au asistat la acest meci. Era așteptată răzbunarea liderilor pentru înfrângerea suferită la Lucani. Așa a fost, Mladost nereușind să pună nici măcar odată în pericol poarta lui Kralj. Cel mai bun de pe teren a fost Cakar, șuturile sale puternice nereușind să fie prinse de portarul oaspeților, la două dintre aceste situații Cirici fiind pe fază.

RADNICKI NIS - STEAUA ROSIE 1-3: Milenkovici (73 - penalty) - D. Stankovici (19), Krupnikovici (29, 84 - penalty). Prima parte a fost dominată de Steaua Roșie, care a înscriș două goluri spectaculoase. În minutul 50 s-a petrecut o fază controversată: pe un contraatac, Ilijevici (Radnicki) a trimis balonul peste portarul Milojevici, care, înafara careului fiind, a deviat mingea cu mâna. Numai că arbitrul partidei s-a făcut că nu vede. Nu a fost pentru prima oară când cele două echipe mari din Belgrad au fost ajutate de arbitri. Au asistat 9.000 spectatori.

VOJVODINA - SLOBODA 2-0: Drincici (12), Stojak (43). Cei din Novi Sad s-au împăcat cu ideea de a fi în permanență pe locul al treilea. 2.000 de spectatori au așteptat un gol din partea lui Saula; acesta nereușind să-și treacă numele pe lista marcatorilor, deși a avut o sumedenie de ocazii favorabile. Pe banca tehnică a Vojvodinei a debutat, în calitate de antrenor secund, Petar Nikezici, una dintre legendele echipei din Novi Sad.

RAD - PROLETER 1-0: Nikolici (34). Gazdele au prins, probabil, ultimul tren pentru evitarea retrogradării. Echipa constructorilor din Belgrad a dominat, a avut și două bare (Knejevici și Ivkovici), reușind până la urmă un singur gol. Antrenor la Proleter este T. Menojlovici, în tur acesta pregătind pe... Rad.

BECEJ - CUKARICKI 1-0: Pekez (13). A fost cel de-al 11-lea meci în care echipa din Becej n-a cunoscut înfrângerea. Deși în pauza competițională a pierdut 3 jucători buni (Milivoiev - plecat la Zvezda, Stoik și Cilinsek s-au întors la Vojvodina), Becej amenință poziția a treia a Vojvodinei, lansând și un nume nou, Novcici, se pare foarte valoros. De urmărit evoluția "bănuțului" - în traducere liberă, care, probabil valorează deja destul de mult pe piața fotbalistică.

Rezultatele etapei a 30-a din Prva B Liga: ***Buducnost - Hajduk 0-1, OFK Beograd - Napredak 2-0, Mladost - Zemun 1-0, Obilici - Radnicki Novi Beograd 5-1, Borac - Loznica 1-1.***

■ MILE PUTNIK

CLASAMENT PRVA A LIGA

1. PARTIZAN	31	23	6	2	87-21	47
2. CRVENA ZV.	31	21	4	6	67-26	40
3. VOJVODINA	31	17	9	5	57-24	36
4. BECEJ	31	14	11	6	43-27	34
5. PROLETER	31	11	6	14	37-49	24
6. CUKARICKI	31	12	14	5	46-19	23
7. RADNICKI	31	10	10	11	35-43	22
8. RAD	31	12	9	10	44-28	21
9. MLADOST	31	12	6	13	40-42	20
10. SLOBODA	31	9	5	17	25-54	10

CLASAMENT PRVA B LIGA

1. ZEMUN	30	12	7	11	37-32	31
2. BORAC	30	12	6	12	35-33	28
3. HAJDUK	30	11	10	9	35-35	27
4. MLADOST	30	10	6	14	53-55	20
5. LOZNICA	30	9	6	15	39-50	19
6. BUDUCNOST	30	6	7	17	24-45	19
7. OBILICI	30	10	5	15	42-51	18
8. NAPREDAK	30	6	7	17	25-59	18
9. OFK BEOGR.	30	6	7	17	33-73	18
10. RADNICKI	30	8	6	16	38-53	13

FRANTA

Et. 34: Lens - Monaco 2-1, Auxerre - Bordeaux 2-0, Nice - Paris SG 1-2, Montpellier - Nantes 1-0, Rennes - St. Etienne 3-0, Strasbourg - Cannes 1-0, Le Havre - Gueugnon 0-2, Martigues - Lille 1-0, Metz - Bastia 2-0, Lyon - Guingamp 1-1. Restanță: Metz - Monaco 0-3.

CLASAMENT

1. AUXERRE	33	20	4	9	60-26	64	+13
2. PARIS S.G.	34	18	9	7	58-32	63	+15
3. METZ	32	17	9	6	37-25	60	+12
4. LENS	34	15	13	6	40-24	58	+4
5. MONACO	34	16	9	9	49-32	57	+6
6. MONTPELL.	34	16	9	9	47-35	57	+3
7. GUINGAMP	34	13	12	9	32-27	51	0
8. NANTES	33	13	10	10	37-35	49	+1
9. RENNES	33	12	12	9	39-36	48	0
10. STRASB.	33	12	11	10	43-37	47	-1
11. BASTIA	34	12	7	15	40-44	43	-8
12. LE HAVRE	33	11	9	13	30-39	42	-9
13. LYON	33	8	16	9	35-36	40	-11
14. BORDEAUX	33	10	6	17	39-48	36	-12
15. CANNES	33	10	6	17	36-45	36	-15
16. NICE	34	9	9	16	32-42	36	-15
17. ST. ETIENNE	32	6	13	13	31-49	31	-17
18. LILLE	34	6	12	16	23-46	30	-18
19. MARTIGUES	33	8	4	21	24-52	28	-23
20. GUEUGNON	33	5	12	16	23-45	27	-21

IERI A VENIT FAXUL DE LA FRF:

POLI ÎN CUPA INTERTOTO!

pag. 2

FOTBAL vest
Anul VI Nr. 15 (218) ● 23-29 Aprilie 1996
Apare marţi ● 16 pagini ● 800 lei
■ MAGNET ■ MAGNET ■ MAGNET ■ MAGNET ■

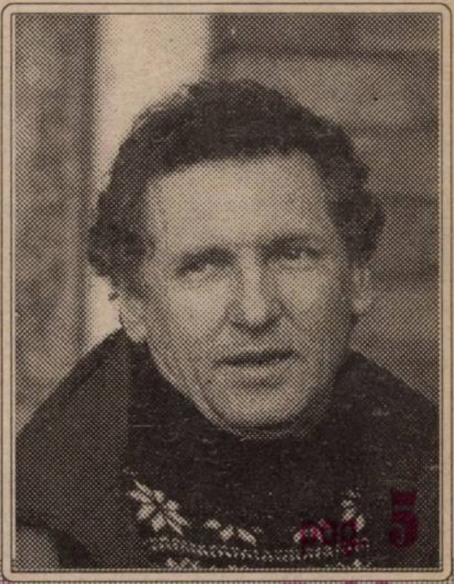

pag. 5

BOIŢ: Jos mâinile de pe Dembrovschi!

POLI şi-a respectat publicul:

VLAICU şi ROTARIU abia de ieri 'verde' pentru Bekescsaba şi Kikinda

INVITAŢII FOTBAL vest

BEBE MITU "Regret şi acum conflictul cu Mănăilă" pag. 2

LEO DOANĂ "Cu Lupu s-a procedat greşit" pag. 9

PLOUĂ CU 💣 💣 💣

PUIU MARIUS la UTA!

GLIGOROVICI la Electrica!

GHIŢĂ CHIMIUC în Australia!

VOCEA PORUMBELULUI SELECŢIONER

(nu iese fum fără zvon... înainte de termen)

Ceea ce trebuia să se întâmple... s-a întâmplat. FRF-ul a mai scăpat de grijile unui campionat. Şi-a îndeplinit, cum s-ar spune, planul. Ba, mai mult, l-a depăşit. Vorba şlagărului, "**Cinci campionate / În patru ani şi jumătate!**". Sâmbătă a fost, însă, frumos. Toată lumea fără emoţii, toată lumea ca la iarbă verde. Ultima etapă a fost luată în serios doar de Ilie Dobre, care a ţinut neapărat să ne polueze fonic liniştita... plajă. Din păcate, timpul frumos a venit, da' fotbalul s-a terminat. Da' trebuie să-i înţelegem pe ferefişti. Doi dinamovişti şi 8 stelişti trebuie să se odihnească! Adică să înveţe să se odihnească, ca să ştie perfect cum s-o facă şi pe... banca de rezerve a europenelor. Pe care vor sta, admirându-i pe Petrescu, Belodedici, Gică Popescu, Selymessi, Dorinel Munteanu, Sabău, Lupescu, Hagi, Craioveanu, Răducioiu, Moldovan, Mihali şi Ilie Dumitrescu! 13! Aglomeraţie, nene! Şi pe ăştia nu poţi să-i aduci de peste mări şi ţări, doar aşa, ca să le strici cota! Deci, din câte bag eu seama, din cei 10 pretendenţi interni, ar rămâne cu şanse un portar şi Prodan. Numa' că Prodan nu va juca în primul meci din Anglia, fiind suspendat pentru două galbene. Şi atunci, sunt eu tendenţios dacă trag concluzia că ciuntirea campionatului s-a făcut pentru Stelea? Sau, mă rog, pentru Prunea, dacă Stelea va fi... pepsi?! Da' tot îi bine. Ce s-ar fi întâmplat dacă toată federaţia asta ar fi funcţionat acum 20 de ani, când Attila Kun şi Rică Răducanu jucau la Bihor, respectiv Rapid, în liga a doua? Vă spune mandea. Se depăşea planul şi în Divizia A! Chiar dacă Cosma îşi mobiliza minerii de două ori pe săptămână! Apropo, ce va face Jiul, sâmbătă, la Oradea? Localitate declarată, nu de mult, ... oraş de onoare al cetăţeanului Cosma. Că doar Divizia A se mai joacă, aşa, în dorul Gloriei şi al Bihorului... Şi totuşi, n-o să ne plictisim. Lunga vară fierbinte a transferurilor bombă şi bombiţă a-nceput înainte de ultimii **şase** metri ai primăverii! Ţineţi-vă bine. Puiu Marius la UTA! Nimic de mirare, din moment ce Cibi i-a fost rezervă la Şoimii Textila! Iar Gligorovici, s-a gândit el, decât să fie rezervă la Gara Mare, mai bine se mută la ... Gara Mică, la Electrica, pentru a sprijini marea încercare a lui Ilie Rotariu de a urca dealul de la Recaş! Şi, bomba bombelor: Ghiţă Chimiuc are ofertă de la un club din Australia!! Asta înainte de meciul cu UMT!!!

ION GOLUMBU

P.S.: Cea mai bună glumă a verii ar fi ca Ghiţă să declare că i s-a "umblat" la jucători. Ar fi chiar chit cu UMT-ul!

NUMAI ÎN vest FOTBAL PUTEŢI CITI:

- ☛ LA DEJ, GRAD A APĂRAT... UTA!
- ☛ FESTIVALUL BERII LA GARA MARE
- ☛ PE CÂND GLORIA ÎN ROŞU-NEGRU?
- ☛ MUGUR GUŞATU RATEAZĂ TRANSFERUL
- ☛ DAN LAŢA SUFLĂ ŞI-N IAURT
- ☛ DE LA CARANSEBEŞ LA REŞIŢA PE JOS
- ☛ PENALTY, DUPĂ DOI ANI, PE CFR

POLI ÎN CUPA INTERTOTO?

În această săptămână, preşedintele Viorel Boiţ va trebui să ia o decizie în privinţa participării Politehnicii la Cupa Intertoto din această vară, posibilitate apărută prin invitaţia lansată clubului timişorean de Federaţia Română de Fotbal, de a reprezenta România la a doua ediţie a acestei competiţii-rampă de lansare spre Cupa UEFA, conform facsimilului de mai jos.

Această competiţie, marginalizată în forma sa iniţială, a crescut incontestabil în valoare în urma performanţei francezilor de la Bordeaux, care tocmai au atins finala Cupei UEFA, via Intertoto '95, aşa încât noua ediţie se anunţă şi mai interesantă şi mai plină de "peşti graşi". Aşadar, un minunat prilej pentru Poli...

Clubul va beneficia de o primă de participare la această competiţie, suma de bani urmând să intre în contul lui Poli abia după încheierea întrecerii. Până atunci, Viorel Boiţ va avea de găsit sprijinul financiar, estimat la 40.000 DM, necesar realizării unei figuri onorabile. Cartea câştigătoare ar fi două meciuri acasă, cu, să zicem, Sampdoria şi Hamburg, care garantează o asistenţă numeroasă, şi două deplasări scurte, implicit ieftine, la Sofia şi Praga, de exemplu. Ar fi ideal ca Poli să n-aibă neşansa Universităţii Cluj, din vara trecută, de a se deplasa în Insulele Feroe...

Dar adversarii îi vor hotărî doar sorţii, iar până atunci Poli ar trebui să-şi asume riscul financiar al unei ieşiri în... Europa.

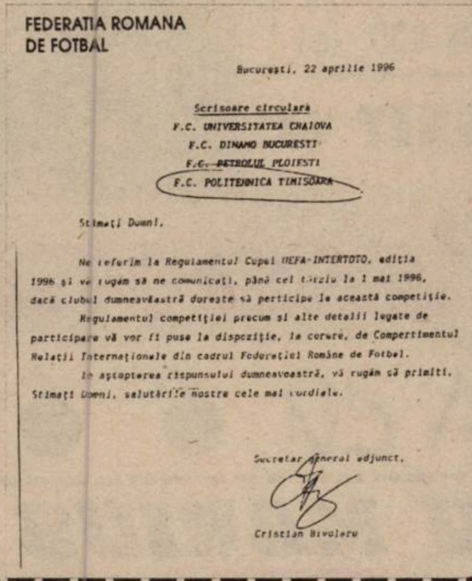
FEDERATIA ROMANA
DE FOTBAL

Bucureşti, 22 aprilie 1996

Scrisoare circulară
F.C. UNIVERSITATEA CRAIOVA
F.C. DINAMO BUCUREŞTI
~~F.C. PETROLUL~~ PLOIEŞTI
F.C. POLITEHNICA TIMIŞOARA

Stimaţi Domni,

Ne referim la Regulamentul Cupei UEFA-INTERTOTO, ediţia 1996 şi vă rugăm să ne comunicaţi, până cel tîrziu la 1 mai 1996, dacă clubul dumneavoastră doreşte să participe la această competiţie.

Regulamentul competiţiei precum şi alte detalii legate de participare vă vor fi puse la dispoziţie, la cerere, de Compartimentul Relaţii Internaţionale din cadrul Federaţiei Române de Fotbal.

În aşteptarea răspunsului dumneavoastră, vă rugăm să primiţi, Stimaţi Domni, salutările noastre cele mai cordiale.

Secretar general adjunct,

Cristian Bivolaru

sc EDDA GOŢIA & MANUSCRIS SRL
TIMIŞOARA ♦ CENTRUL COMERCIAL TOTALCO
Depozit "EDDA GOŢIA" ŞI TIPOGRAFIA MANUSCRIS
vinde EN GROS şi AMĂNUNT
■ produse papetărie ■ birotică ■ rechizite şcolare ■ hârtie şi cartoane la formate, gramaje şi culori diferite
ZILNIC între orele 10-18
tel. 056 / 164.363 int. 155

BEBE MITU

OCHI ÎN OCHI

"Am toată admiraţia pentru coechipierii mei mai în vârstă!"

Rep.: Bebe Mitu, eşti de aproape un an la Arad, ai fost asimilat uşor aici dar ar fi bine să te prezinţi de unul singur.

D.M.: Sunt născut pe 13 februarie 1975, în comuna Dobroieşti lângă Bucureşti. Am început fotbalul la Metalul Bucureşti cu antrenorul Vasile Nedelcu. După ce am terminat junioratul am fost transferat la Steaua.

Rep.: Ai urmat o traiectorie cel puţin interesantă pentru un tânăr de 20 de ani: Steaua - Farul Constanţa - F.C. Braşov - UTA. Nu ţi se pare cam mult?

D.M.: La Steaua am stat puţin, a urmat Farul Constanţa, unde am avut neînţelegeri cu Florin Marin. Nu-i plăceau bucureştenii, Niţu şi cu mine căzându-i victime. Cât a fost antrenor "profesorul" Gheorghe Constantin, nu am avut probleme cu nimeni.

La Braşov era antrenor Gabriel Stan. Aici nu am primit banii pe contract şi nu mai voiam să rămân la F.C. Braşov. UTA a fost interesată de mine aşa că am ajuns la Arad. Am semnat cu UTA un contract avantajos.

Rep.: Cum te simţi la Arad?

D.M.: Oh, aici mă simt excelent. Am fost primit foarte bine de către băieţi. Mă înţeleg bine cu toţi şi aş vrea să fie uitat conflictul meu cu Mănăilă de după meciul cu CFR Timişoara, pe care-l regret şi acum.

Rep.: Care este contractul tău cu UTA?

D.M.: Am contract cu UTA până în anul 1997 în vară.

Rep.: Ai fi tentat să joci în străinătate?

D.M.: Deocamdată nu...

Rep.: Care sunt relaţiile tale cu dl. profesor Jackie Ionescu?

D.M.: N-am avut niciodată vreun conflict cu dânsul. Mai mult, după plecarea lui N. Mitu, am fost trecut pe partea dreaptă, unde mă simt cel mai bine. Am avut probleme cu sănătatea şi am avut în ultima vreme un randament mai scăzut.

Îi dau dreptate domnului profesor Ionescu, dar aş dori să mă înţeleagă deoarece trec printr-o perioadă mai grea pentru mine.

Rep.: Doreşti să rămâi la Arad?

D.M.: Atât timp cât sunt sub contract mă strădui să-mi fac datoria, dar dacă se va ivi pe parcurs un contract avantajos, voi opta pentru acesta mai ales dacă oferta ar veni de la o echipă din divizia naţională.

Rep.: Cum apreciezi infuzia de tineret de la echipa UTA?

D.M.: Nu pot să-mi exprim o părere, mai ales că eu sunt la UTA numai pentru doi ani. Dar mă surprinde că unii vin când vor, iar alţii nu vin deloc! Cei de la Romvest greşesc după părerea mea. Oricum, sper ca viitoarea echipă să fie una de valoare şi să fie una cât mai tânără. Am toată admiraţia pentru coechipierii mei mai în vârstă, care trebuie să recunosc că duc greul echipei.

A consemnat

OVIDIU PĂCURARIU

RUDOTELU' SĂPTĂMÂNII

Deoarece Lucian Dronca a refuzat să facă referire la deplasarea lui în Germania, colegii de la cotidianul "Adevărul" din Arad şi-au permis o glumă, anunţând că Lucică a dat probă de joc la Bayern München. Dând satisfacţie, Franz Beckenbauer ar fi urmat să vină la Arad pentru tratativele transferului. Ştirea a fost luată în serios şi publicată în "Sportul românesc" de sâmbătă, 20 aprilie 1996.

Nu-i vestiaru' seif de bancă

■ ***FESTIVALUL BERII LA GARA MARE!*** După cum am mai scris acum două săptămâni, fundaşul ceferist Emilian Diaconescu a pariat pe 10 beri, înaintea ultimelor trei partide, că nu va primi nici un cartonaş galben în aceste jocuri. Cunoscând ardoarea cu care "Tassotti" se bate pentru fiecare minge, era greu de crezut că acesta va avea sorţi de izbândă. Şi totuşi, miracolul s-a produs. În meciurile cu FC Vâlcea, Unirea Alba Iulia şi FC Maramureş jucătorul feroviar a scăpat fără vreun avertisment. În aceste condiţii, luni, la ora prânzului, Toto, nu Schillaci, ci suporterul alb-vişiniilor care a pierdut pariul, s-a prezentat la arena de la Gara Mare cu cele 10 beri! Iată un mod de a-l face pe Diaconescu să nu mai vadă culoarea galbenă în faţa ochilor!

■ ***CE NU FAC SUPORTERII PENTRU ECHIPA FAVORITĂ.*** Vasile Sârb, în vârstă de 61 de ani, fost campion naţional la maraton, este un suporter fanatic al Carometului.Cum sâmbătă echipa lui de suflet juca la Reşiţa şi-a luat inima-n dinţi şi a parcurs distanţa Caransebeş - Reşiţa în alergare, în 5 ore. Păcat însă că favoriţii l-au dezamăgit, pierzând cu 2-0. De supărare, la întoarcere maratonistul a venit cu autobuzul.

■ ***CÂRSTEA NU S-A SPERIAT DE LUP!*** Să nu vă gândiţi că antrenorul Constantin Cârstea a avut timp pentru a participa şi la o partidă de vânătoare în timpul şederii piteştenilor la Timişoara. Jucătorul Argeşului, Vasile Alexandru Lup, transferat în acest retur de la Tg. Mureş, a solicitat înlocuirea sa la pauză, în meciul cu Poli, pentru a prinde trenul spre Aiud, oraşul său natal. Tehnicianul din Trivale nu s-a lăsat însă convins prea uşor de cel care a fost ales cel mai bun jucător al turului, în seria a II-a din Divizia A. Cârstea l-a înlocuit pe Lup de abia în minutul 86 (!), cu Mocanu. În acest fel ex-târgumureşanul a făcut duşul pe drum, alergând să prindă trenul.

■ ***ÎN VALEA DOMANULUI, TRICOURILE ROŞ-NEGRE PE CALE DE D!SPARIŢIE?*** Sâmbătă CSMR-ul a jucat într-un splendid echipament oferit de firma ELVEST, un nou sponsor al formaţiei fanion din judeţul Caraş-Severin. În pauza meciului cu Minaur Zlatna firma RESCOM, patron dl. Baka, a dăruit un alt rând de tricouri băieţilor lui Mircea Chivu. Culmea este că echipamentul în care au evoluat este alb-roşu (iară Dinamo?), iar cel primit la pauză este alb-albastru! Agentul nostru se întreba ce-ar fi dacă Gloria ar fi sponsorizată cu un echipament roşu-negru?

■ ***CONDUCEREA LUI POLI A FOST TRANŞANTĂ.*** Joia trecută au fost la Timişoara doi reprezentanţi din staff-ul lui OFK Kikinda! Zoran Jarici - directorul clubului, şi Miki Canak - director tehnic. Cei doi au purtat discuţii cu cei din conducerea lui Poli în vederea transferului lui Iosif Rotariu, jucătorul alb-violeţilor fiind dorit în Iugoslavia încă de vinerea trecută. Boss-ii de pe bulevardul Regele Ferdinand au fost însă categorici: nu pleacă nimeni până după meciul cu FC Argeş! Hotărâre valabilă şi în cazul împrumutului lui Sorin Vlaicu la Bekescsaba. Astfel Roti va pleca abia joi la Kikinda. În cazul celuilalt jucător solicitat de gruparea sârbă, bomberul Mugur Guşatu, agentura vă poate informa că lucrurile se vor clarifica după ce se va stabili starea sănătăţii acestuia, în urma accidentului suferit la Bistriţa.

AGENTURA

TOT CE APARE ÎN ACEST COLŢ POATE FI FOLOSIT ÎMPOTRIVA ELUI CARE A DECLARAT

of. Ion Ionescu,
momentul când
de la Dej au
erat o dublă
imbare:
aţi aşa, nu
nteţi acum mai
lţi?!!".

■ MAGNET ■
General manager
RICHARD ANDRESS
FOTBAL vest
Str.Paris nr 2A Timişoara
tel. 056/190656
Director onorific: MARCEL TOLCEA
Director: DUKI POPOVICI
Redactor şef: SANDU USUSAN
Colectivul redacţional: MARIUS BREAZU, OVIDIU PĂCURARIU, PETRU FUCHS, MIHAI COMŞULEA, CORNEL BOCIORT
Redactori editorialişti: MIKI JUNEA, OSCAR MANTO, RADU SUCIU
Şef dep. difuzare: LASZLO MOLNAR
Colaboratori permanenţi: ŞTEFAN MARTON, GHIŢĂ OCHIŞOR, HORAŢIU OLARIU, BRANKO VUIN, FLORIN NEMEŞ, MIHAI CERCEL, RAUL SPILLER, CIPRIAN URICAN, MILE PUTNIK, BORKO IORGOVAN, DAN GÂRLEA
Reporteri speciali: NELU SERE, HORIA CIULEA, LUCIAN GHEORGHIU
Tehnoredactare: CULTURAL srl
TIPAR: WEST TIPO INTERNATIONAL
Timişoara, tel. 123.907

Colțul microbistului... comod

Marți, 23 aprilie

10.00 Hattrick internațional-DSF
15.30 Wolfsburg-Bielefeld (2.BL)-DSF, înr.
20.15 Olanda - Germania (tineret)-DSF, dir
00.30 Bundesliga-ProTV, înr.

Miercuri, 24 aprilie

10.00 Campionatul spaniol-DSF, înr.
15.30 Olanda - Germania (tin)-DSF,înr.
17.00 România-Georgia - TVR 1, dir.
19.00 Ungaria - Austria - TVBp2 dir.
21.15 Olanda-Germania - SAT 1, dir.
00.30 Anglia-Croația - ProTV,înr.

Sâmbătă, 27 aprilie

18.00 Steaua-Gloria Bistrița-finala Cupei României -TVR 1, dir.
18.00 Debrecen - Ujpest - TVBp2 dir.
21.30 Campionatul spaniol - DSF, dir
00.30 Campionatul spaniol - ProTV, înr.

Duminică, 28 aprilie

20.00 Campionatul italian - Raidue, înr.
21.15 Campionatul italian - DSF, înr.

Luni, 29 aprilie

15.30 Campionatul englez - ProTV, rez.
20.15 Hannover - Nurnberg (2.BL) - DSF, dir.
23.30 Hattrick internațional - DSF
00.00 Eurogoluri - Eurosport

*Redacția nu-și asumă responsabilitatea pentru eventualele modificări ulterioare ale programelor

URECHEA CIULITĂ

JACKIE IONESCU: ***"Peste câțiva ani, UTA va juca peste tot împotriva foștilor ei jucători."***

ION ALMĂȘAN: ***"L-am lăsat pe Țurcaș să apere ca să prindă iarăși lotul de tineret."***

MIRCEA CHIVU, către spectatori: ***"Dați-mi voi un libero!"***

PETRE VLĂTĂNESCU la vestiare înaintea jocului CFR - Baia Mare: ***"Hai să plecăm, că aici stau ziariștii și spun prostii".***

EMILIAN DIACONESCU: ***"Doru*** (n.r. Miclăuș - fizioterapeutul CFR-ului) ***nu-l mai are la inimă pe Roberto Baggio. Noul său idol e De La Pena. De-aia s-a tuns ca el!"***

CRISTI PUȘCAȘ: ***"Acum câțiva ani, terenul nostru era printre primele 5 din țară. Azi nu mai e bun nici pentru campionatul județean."***

BUGS BUNNY

CAMERA ASCUNSĂ A LUI FOTOFUCHS

Totul e să te orientezi!
GAZDE

ORICE SOLDAT DIN FOTBALUL ROMÂNESC VISEAZĂ LA BASTONUL GENERALULUI IORDĂNESCU

ȘUTURI ÎN ZID

de Marius Breazu

S-a terminat... Pe lângă bucuria unora, mă refer la cei direct implicați, și supărarea altora - restul - încă un campionat a trecut în statistici. La un moment de bilanț, este cazul să ne întrebăm: cu ce am rămas? Păi, cu...

... un gust amar în ceea ce privește bagatelizarea a ceea ce pompos se cheamă "principala competiție internă". Presupunând că România va câștiga titlul european în această vară, cum se va răsfrânge acest succes asupra Diviziei Naționale? Simplu: nicicum.

... spiritul de competiție anulat de niște mașinații putrede, ieșite la suprafață mai mult ca niciodată. Numai că în fotbalul românesc "dovezile" se găsesc mai greu decât apa minerală în Sahara.

... stadioane goale. Nu-i vorbă, goale au fost ele chiar și în timpul campionatului, ceea ce ne face să ne întrebăm dacă la noi fotbalul este într-adevăr un fenomen social, așa cum este prin alte țări? Sigur că nu, în ciuda mediatizării sale mai puternice ca niciodată.

CU CE RĂMÂNEM?

... ideea că nimeni nu va investi cu adevărat în fotbalul românesc, pentru că în actualele condiții socio-economice de la noi respectivul investitor nu-și va revedea banii nici peste 135 de ani.

... o serie de persoane care "știu totul" despre ceea ce ar trebui făcut, dar demagogia le încețoșează mintea și vederea. Când scriu aceste rânduri, la un metru de mine - adică pe micul ecran - Sorin Cârțu este revoltat de modul în care Craiova a fost dată la o parte de la masa europeană, jucând meciurile cinstit și corect (era să zic lăutărește!). Foarte frumos, numai că aș vrea să-mi spuneți dumneavoastră cine antrena Știința Craiova în 1991 când, drumul spre titlul național a trecut și pe la Hunedoara, un meci despre care se știa că va fi trântit cu cel puțin două săptămâni înainte și care a avut ca epilog doar suspendarea lui Jackie Ionescu, cel care a dat în vileag afacerea? Și cum druckerul nu prea uită anumite chestii, își va aminti de năbădăiosul Sorinel.

... câțiva jucători care, printre mormanele de mocirlă - la propriu și la figurat - ale acestei ediții de campionat, ar putea ieși totuși la suprafață, dacă... Printre ei Adrian Ilie (devenit certitudine), Denis Șerban, Schumacher, Mariș, sau chiar unii "violeți" timișoreni.

... antrenori schimbați - sau plecați din proprie inițiativă - peste noapte, situație de care nimănui nu-i pasă. Simpatic gestul lui Silviu Stănescu (vă mai amintiți cum declara el, acum vreo trei ani, dragoste eternă Reșiței?), care a părăsit banca Ceahlăului în meciul cu Naționalul când mai era de jucat vreo jumătate de oră, scârbit de măsluiala din teren! Gestul ar putea fi motivat în două feluri: fie Stănescu n-a știut de blat (ceea ce nu prea cred), fie nu a fost invitat la "împărțirea prăzii", o cauză mult mai plauzibilă. Sau să fie vorba de o a treia variantă: plecarea sa făcând parte din scenariu? Cine știe? Cert este că Stănescu nu s-a întors la echipă nici după vreo trei zile.

... moralitatea inexistentă a marii majorități a celor cu fluierul, ceea ce nu mai surprinde de mult.

... cu speranța deșartă că următorul campionat va fi mai bun. Din nefericire, aceeași speranță ne însoțește degeaba de vreo câteva zeci de ani.

SERIAL SHOCK!

EPISODUL VIII

DOSARELE SECRETE ALE FOTBALULUI

"La 5-0 pentru Sporting, eram vesel"

HORIA CIUGUDEAN

- Care au fost cauzele dezastrului de la Lisabona?

- Totul a fost bine înaintea meciului. Liniște. Observator englez.

- Arbitraj?

- Arbitraj, zic eu bun. N-avea ce să ne facă. Cu o seară înainte de meci am renunțat să mâncăm la hotel, strategie aplicată și la Madrid. Din amintirile și experiența noastră știam că se mai pot întâmpla diverse încercări de a-i face pe oaspeți să nu joace la valoarea reală. Din punct de vedere medical. În Spania am comandat masa în cameră, dar alimentele au fost cumpărate din magazin. La Lisabona am procedat la fel, doar că la coborârea din hotel am avut surpriza să găsesc toată echipa la restaurant, servind câte o cană de ceai. Nu știu cum au ajuns băieții acolo. Jucătorii mi-au spus doar că au fost chemați de antrenor să bea o cană de ceai înainte de meci.

- Dar cine a comandat ceaiul?

- Nu știu.

- Cum nu știți? Doar ați fost prieten bun cu Viorel Vișan. El nu știe cine a comandat ceaiul?

- Nu știa nimeni nimic. Totul a fost pregătit în restaurant. Și am băut și eu o cană de ceai. Am vrut să văd ce gust are. Nu m-am gândit însă la nimic rău. Și a început meciul. În primele 30 de minute Poli a jucat excelent. Eu m-am simțit foarte bine în acest interval. După care a început sarabanda de goluri. Pe la 5-0, cred că eram vesel! Eu, care fumam un pachet de țigări la un meci. Mi se părea jocul foarte frumos.

- Vreți să spuneți că Poli a fost drogată?

- Mă pot gândi la orice, în condițiile acestea.

- Nu se poate explica acest eșec ca unul normal, care se poate întâmpla oricui?

- Sub nici o formă. La valoarea lotului de atunci nici o echipă din lume nu putea s-o învingă pe Poli cu 7-0. S-au luat goluri copilărești.

- Haideți să aprofundăm puțin. Care a fost psihicul jucătorilor după meci?

- Ne-am dus la cabine. Toată lumea era supărată, îngândurată, dar băieții nu se certau, cum o făceau de exemplu acasă, în campionat, după un eșec la limită. Vreau să spun însă ce s-a întâmplat cu mine, în continuare. Ne-am urcat în autocar și ne-am dus la aeroport. Acolo am rămas vreo două ore, deoarece am plecat cu întârziere, datorită majorării prețului combustibilului. La un moment dat au venit cei doi ziariști din București, care au fost prezenți la meci, și mi-au reproșat faptul că nu au mâncat sandwich-urile care s-au oferit la hotel. Atunci parcă am luat foc. N-am avut o astfel de ieșire în viața mea. Am urlat la ei, făcându-i chiar nesimțiți. Atunci am început să realizez proporția scorului. Trecuseră 3 ore bune de la meci.

- Dar cine erau ziariștii?

- Stelian Trandafirescu și Gioni Cupen. Și i-am înjurat și i-am făcut în fel și chip. În cele mai murdare cuvinte posibile. Până m-a luat dl. Carțiș deoparte și m-a liniștit.

- Dl. Costică Rădulescu a băut și el ceai?

- Nu știu.

- Dar care a fost comportarea lui după acest dezastru?

- Nu le-a spus nimic jucătorilor în vestiare.

- Aproape incredibil! Așa cum îl cunoaștem pe nea Costică Rădulescu, cu temperamentul lui, să nu spună nimic după un 7-0?!

- Nu le-a reproșat băieților eșecul în termenii cu care se adresa de obicei după o înfrângere. Atmosfera a fost normală, calmă, ca și după o înfrângere oarecare, în deplasare.

- Declarațiile date de antrenorul timișorean, pe postul de radio, la câteva zile după revenirea din Portugalia, erau însă destul de vehemente...

- Or fi fost vehemente după câteva zile, dar nu și imediat după meci. Oricum, totul mi s-a părut ciudat. N-am probe, nu pot să zic ceva concret. Dacă îmi trecea prin cap să iau o probă de ceai atunci, poate că se putea vorbi altfel. Totuși cred că ceva s-a întâmplat.

- În retur Poli și-a luat revanșa, destul de onorabil...

- Da. Putea fi chiar 4-0 la pauză. A fost o victorie de palmares.

- Bun. Să trecem peste acest moment. Poli a avut un parcurs bun în toamna aceea, terminând turul pe locul 4, la un punct de lider. Au început însă conflictele la club... A fost mai întâi acea cerere de pensionare a dlui. Rădulescu...

- A apărut o hotărâre a guvernului referitoare la ieșirea la pensie înainte de limită de vârstă. Mi se pare la 55 de ani!

- Da.

- Solicitanții trebuiau să-și fac bineînțeles dosarul de pensionare. D Rădulescu mi-a dat o cerere prin car solicita pensionarea. Fiind angajatul Ir stitutului Politehnic, am depus cerere la rectorul Vlădea. Dânsul a încerc să-l convingă pe Dl. Rădulescu s renunțe la această idee. N-a reușit, d rectorul i-a rupt cererea. Dar dl. R dulescu a făcut a doua cerere. Copi acestei cereri o mai am și acum.

- Am și publicat-o acum 5 ani.

- În aceste condiții, rectorul Vlădea a aprobat pensionarea.

- Ce a urmat?

- I-am oferit dlui. Rădulescu u contract pe doi ani, pentru a fi î continuare antrenorul Politehnici Dânsul a refuzat, motivând că vrea s se mai gândească, nesemnân contractul.

- A cerut niște bani în plus?

- va urma -

PENTRU CONFORMITATE

GLORIA BISTRIȚA - POLI 0-0

Stadion Gloria, teren bun, timp frumos, spectatori 3.000

Arbitri: M. Lică - M. Toader (ambii din Constanţa), V. Banu (Ploieşti).

Cartonaşe galbene: Ţurcaş, Călin.

GLORIA: Câmpeanu (cpt) - Mironaş - Miszti, Halostă, Dăncuş, Săsărman - Voica, Purdea, Iftodi - D. Matei (77, Dumitru), I. Lazăr (68, M.Năstase).

Antrenor: I. Balaur. Pe bancă: Şara, Darha, Brici.

POLI: Ţurcaş 7 - Trandu 6.5 - Munteanu 6, Pelici 6.5, Stoicov 7 - Velcea 6.5, Rotariu 8, Vlaicu 7.5 (cpt), Călin 6.5 - Săvoiu 6.5, Guşatu 6.5.

Antrenor: E. Dembrovschi. Pe bancă: Almăşan, Barna, Mihalache, Ivan, Grunasi.

GOLGETERI - CLASAMENT FINAL

	Jucător	Echipa	A D	P
26	Vlădoiu	STEAUA	20 + 6	5
17	Dună	NAȚIONAL	9 + 8	5
15	Băban	POLI	13 + 2	8
14	A. Ilie	STEAUA	7 + 7	0
	Dănciulescu	DINAMO	9 + 5	0
12	Târțău	RAPID	6 + 6	0
	Butoiu	FARUL	8 + 4	1
	Scînteie	AS BACĂU	10 + 2	0
	Niculescu	NAȚIONAL	9 + 3	0
11	I. Lazăr	GLORIA B-ȚA	10 + 1	0
	Ion Viorel	OȚELUL	7 + 4	3
	R. Sabo	U CLUJ	9 + 2	4
10	Oprea	FARUL	8 + 2	0
	Chiriță	RAPID	6 + 4	0
	Barbu II	FC ARGEȘ	10 + 0	2
9	Maris	U CLUJ	9 + 0	0
	Gusatu	POLI	7 + 2	1
	Lăcătus	STEAUA	8 + 1	1
	Cristescu	U. CRAIOVA	6 + 3	1
	Enache	CEAHLĂUL	7 + 2	3
	Jercălău	AS BACĂU	8 + 1	8
8	Schumacher	FC ARGEȘ	7 + 1	0
	Pogăcean	INTER	6 + 2	0
	Szegedi M.	INTER	6 + 2	0
	Săvoiu	POLI	6 + 2	0
	Gane	U. CRAIOVA	6 + 2	0
	Abăluță	PETROLUL	7 + 1	1
	C. Popa	RAPID	6 + 2	1
	Ungur	U. CRAIOVA	6 + 2	1
	Mateut	DINAMO	7 + 1	3
	Barbu I	FARUL	7 + 1	4
	Zmoleanu	PETROLUL	6 + 2	4

*) A = goluri acasă; D = goluri deplasare; P = din penalty

ROENTGEN D.N. ☺ ROENTGEN D.N. 😐 ROENTGEN D.N. ☹ ROENTGEN

JOCURI DE VACANȚĂ

SPORTUL STUDENȚESC - U CLUJ 2-3:Neacsu (14), T.Cristea (24) - Grigoraş (13), Sabo (32 penalty) Brătianu II (38). În minutul 80, Buia (Sportul) a ratat un penalty. Tot el a fost eliminat în același minut de joc. Cea mai veche confruntare din Divizia națională (prima întâlnire a avut loc în sezonul 1937-38) a dat prilejul clujenilor să se răzbune pe fostul lor antrenor, Ion Andone, plecat de pe Someș într-un mod nu tocmai cavaleresc. Este prima victorie în deplasare a șepcilor roșii în retur și prima de la cea reușită la 21 octombrie 1995, 2-0 la Pitești, singurele goluri marcate de clujeni în deplasare în turul campionatului. Sportul pierde în fața colegei sale de studii pentru prima dată acasă din sezonul 1987-88, când a fost 1-0 pentru vizitatorii de sâmbătă. Răzvan Lucescu este unul dintre puținii jucători din D.N. care au evoluat în toate cele 34 etape integral, adică 3060 minute.

INTER SIBIU - STEAUA 0-0. Meci jucat de militari cu ochii pe ceas, pentru că plecarea charterului se apropia. Este prima partidă din retur (și a doua din tot campionatul) în care campionii nu înscriu nici un gol. De cealaltă parte, sibienii n-au mai înscris din etapa a 30-a, încă o contraperformanță (pe lângă punctele pierdute acasă cu cele mai slabe echipe ale campionatului) care explică locul din clasament al echipei lui Țălnar.

DINAMO - RAPID 1-1: Dănciulescu (73) - C. Zamfir (64 penalty). Eliminat Cheregi (D-85). Rapid n-a mai câștigat nici una din ultimele 5 întâlniri ale acestui campionat (din etapa a 29-a, 4-1 cu Poli), așa că pierderea locului secund este explicabilă.

UNIV. CRAIOVA - OȚELUL GALAȚI 3-0: Ganea (18, 86), Călin (46). Omul meciului a fost Ion Ganea, o bună achiziție a oltenilor, dacă avem în vedere că în 11 meciuri jucate sub culorile alb-albastre, acesta a înscris de 5 ori.Gazdele au fost aproape de a egala recordul scorurilor în compania gălățenilor, record înregistrat la 23 august 1992, când pe "Central" a fost 4-0.

A.S.BACĂU - GLORIA BISTRIȚA 3-1: Jercălău (18, 57, ambele din penalty), Scânteie (89) - Iftodi (10). Băcăuanii și-au luat revanșa asupra Gloriei după aproape 4 ani. În prima etapă a campionatului 1992-93, mai precis pe 16 august, ardelenii câștigau la Bacău cu 4-1. Marcaseră atunci Florin Ionescu (84),respectiv I. Lazăr (19), V. Moldovan (27), Răduță (45) și Mironaș (81) iar echipele aliniate au fost: Bacău: **Popa - Condurache, Gireadă, Arteni, Ciudin - Postolache (80, Mindirigiu). Fl. Ionescu, Păvăluţă, (86 Constantinescu) Coman-Căpuşă, Bâşcă.** Gloria: **Câmpeanu - Sevastiţa, Mironaş, G. Cristea, Săsărman - Balaur, V. Moldovan (80, T. Rus), M.Răduţă,** Eduard - I. Lazăr (85, Halosta), Ilea. Cei subliniați au jucat și sâmbătă.

POLIT. IAȘI - FARUL 1-2: Cotan(67) - Anghel (42), D. Şerban (45). Constănțenii au reapărut la Iasi în prima divizie după 14 ani, mai precis de la 24 octombrie 1982, când pierdeau cu 2-1. Acum ei au realizat a treia victorie la Iași în 17 meciuri, câștigând în deplasare după 27 de etape (precedenta victorie pe teren străin fusese realizată în etapa a 7-a, la 29 septembrie 1995, 4-3 la Rapid). În tur, ieșenii au încasat un 7-0 (printre marcatori si Denis Șerban, cel care a pecetluit victoria constănțenilor și acum). Tânărul Cătălin Anghel a reușit să înscrie în fiecare din ultimele 3 etape ale acestui sezon. Eliminat Cotan (min 80)

FC NAȚIONAL - FC BRAŞOV 5-1: Dună (10), Niculescu (33), Vasc (36,57), Ciubotariu (67) - Ulici (70). Cristian Vasc reusește primele goluri sub tricoul bucureștenilor de la venirea sa în Cotroceni, în această iarnă. De cealaltă parte, Lucian Vasile Ulici (ex FC Bihor) înscrie primul gol în Divizia Națională. Portarul bucureștean Pap a fost eliminat în minutul 16.

PETROLUL - CEAHLĂUL 3-2 :Zmoleanu (12), Pârvu (68), Matei (71) - Enache (42), Pantazi (47). În min. 4, Zmoleanu a ratat o lovitură de la 11 m. Nici o șansă pentru moldoveni la Ploiești, unde pierd pentru a treia oară consecutiv. Cristian Zmoleanu a înscris și în meciul tur de la Piatra Neamț (25 noiembrie, 1995) când ploieștenii învingeau cu 2-1.

ETAPA PE COMPUTER

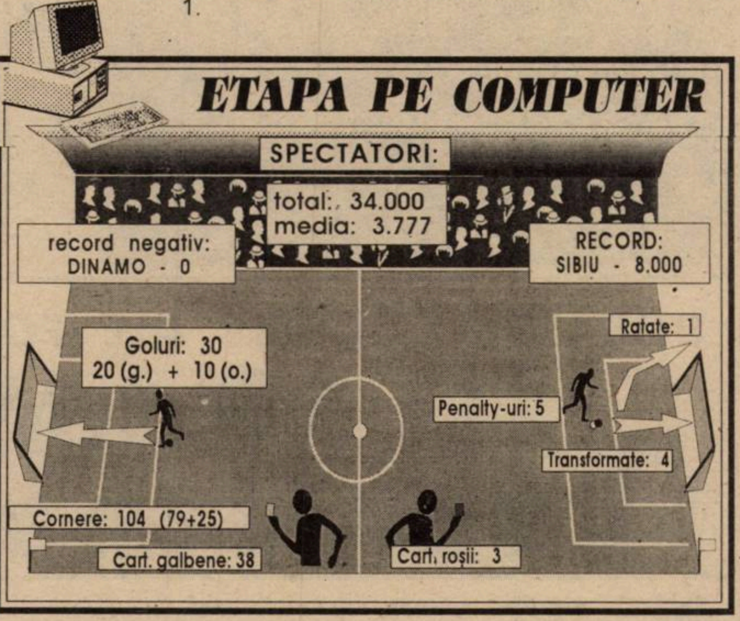

TOP & ANTI TOP

ÎNTRE CEZAR...

1. POLI. Timişorenii au încheiat în forţă acest sezon, fără să încaseze gol la Bistriţa şi acasă cu FC Argeş, acumulând 4 puncte din 6 posibile.

2. "U" CLUJ. Studenţii clujeni au lăsat o frumoasă impresie în ultima etapă, administrându-le un sec 3-2 bucureştenilor lui Andone, domiciliaţi la Tg. Jiu.

....

7014. POLITEHNICA IAŞI. Cu 7 înfrângeri pe teren propriu şi 74 de goluri încasate moldovenii au fost decepţia Diviziei Naţionale.

....

10001. F.R.F. Să nu uităm încă o dată felul în care băieţii care conduc fotbalul românesc şi-au bătut joc de acest campionat. Peste doi ani, când vor fi mondialele din Franţa, ne aşteptăm ca întrecerea din primul eşalon să se încheie în luna februarie! Campioantul Mondial ţine o lună şi este nevoie de mai multă vreme pentru pregătirea bagajelor! Pregătire care se face cu multă migală!

CLASAMENT FINAL 1995-96

	TOTAL						PENALTY-uri in favoare		PENALTY-uri impotriva		ACASĂ					AFARĂ					Adevăr	Galb.	Roşii	Media Spect.
							Total	Marc	Total	Marc														
1	STEAUA	34	21	8	5	79-30	71	12	7	6	5	17	15	2	0	58-12	17	6	6	5	21-18	+20	69	6	5289
2	NAȚIONAL	34	18	6	10	60-44	60	6	5	4	2	17	12	2	3	43-22	17	6	4	7	17-22	+9	72	7	4084
3	RAPID	34	18	5	11	59-33	59	4	4	3	2	17	12	3	2	38-10	17	6	2	9	21-23	+8	80	6	9819
4	UNIV. CRAIOVA	34	17	6	11	45-30	57	3	2	8	7	17	15	2	0	35-6	17	2	4	11	10-24	+6	88	6	4438
5	DINAMO	34	15	7	12	40-37	52	3	3	8	6	17	12	3	2	28-12	17	3	4	10	12-25	+1	76	10	2650
6	PETROLUL	34	16	3	15	44-38	51	10	7	9	6	17	15	2	0	34-7	17	1	1	15	10-31	0	68	4	3732
7	POLI	34	14	7	13	58-47	49	12	11	5	4	17	13	2	2	47-16	17	1	5	11	11-31	-2	68	7	7808
8	FARUL	34	15	4	15	56-49	49	4	4	7	7	17	12	2	3	37-15	17	3	2	12	19-34	-2	87	5	4085
9	U CLUJ	34	14	6	14	41-40	48	10	7	7	5	17	12	4	1	35-12	17	2	2	13	6-28	-3	87	6	3555
10	FC BRAȘOV	34	13	7	14	38-60	46	3	3	7	7	17	12	5	0	24-10	17	1	2	14	14-50	-5	90	7	3143
11	GLORIA B-ȚA	34	14	3	17	41-38	45	5	4	11	9	17	13	1	3	31-10	17	1	2	14	10-28	-6	51	0	2326
12	OȚELUL	34	14	3	17	42-46	45	11	8	5	4	17	14	0	3	32-11	17	0	3	14	10-35	-6	71	1	4644
13	AS BACĂU	34	15	0	19	40-58	45	10	10	5	3	17	14	0	3	33-11	17	1	0	16	7-47	-6	85	8	4908
14	SPORTUL STUD.	34	12	7	15	33-35	43	4	4	8	7	17	9	4	4	22-12	17	3	3	11	11-23	-8	85	10	6996
15	CEAHLĂUL	34	13	4	17	34-46	43	9	7	7	5	17	12	1	4	23-11	17	1	3	13	11-35	-8	61	2	5114
16	FC ARGEȘ	34	12	6	16	39-52	42	5	4	5	5	17	11	4	2	32-14	17	1	2	14	7-38	-9	84	6	5672
17	INTER SIBIU	34	10	7	17	29-48	37	5	2	7	5	17	9	6	2	20-9	17	1	1	15	9-39	-14	71	5	3760
18	POLI IAȘI	34	9	3	22	27-74	30	1	1	7	6	17	7	3	7	18-15	17	2	0	15	9-59	-21	85	7	6644

REZULTATELE ETAPEI A 33-A

STEAUA - SPORTUL STUDENȚESC 1-1: Filipescu (87) - Zamfirescu (85).

F.C. BRAŞOV - A.S. BACĂU 2-1: Strizu (8, 19) - Ciocoiu. Eliminaţi: Badea (F.C. Braşov) - min. 66 şi Căpuşă (A.S. Bacău) - min. 87.

F.C. ARGEŞ - POLITEHNICA IAŞI 6-0: Schumacher (1, 40), C. Barbu (34, 80, 85), Negru (48).

F.C. FARUL - INTER 4-0: C. Anghel (3), B. Oprea (31, 40), Ciurea (47).

CEAHLĂUL - F.C NAȚIONAL 1-2: F. Stancu (69) - Liţă (8), T. Petre (58).

"U" CLUJ - DINAMO 2-0: Brătianu II (83), Szemely (69). În min. 28 R. Sabo ("U" Cluj) a ratat un penalty.

OȚELUL - PETROLUL 2-0: Mogoşanu (8), Maleş (23).

RAPID - UNIV. CRAIOVA 0-1: Cristescu (90). Eliminat: Rontea (Rapid) - min. 67.

POLI E O ECHIPĂ IUBITĂ LA TIMIȘOARA

Stadion "Dan Păltinișanu", teren bun, timp foarte frumos, spectatori 5000.

Arbitri: F. Chivulete - I. Iordăchescu, A. Ralea (toți din București).

Observator: Mircea Salomir (Cluj)

Cartonașe galbene: Negru.

6	ȚURCAȘ	1	UNGURIANU	6,5
6,5	IVAN	2	CRISTESCU	6
7	PELICI	3	LĂCUSTĂ	6
7	STOICOV	4	GHERGU	5,5
6,5	CĂLIN	5	V. POPA (cpt)	6
7,5	ROTARIU	6	LUP	6,5
6	SĂVOIU	7	CRIVAC	5,5
7,5	TRANDU	8	NEGRU	6
7	BĂBAN	9	BARBU	6
7	VLAICU (cpt)	10	SCHUMACHER	6,5
5	VELCEA	11	CEAUȘU	6,5

Au mai jucat: BARNA 6,5 (min. 60), în locul lui Velcea; GRAMA (min. 70), în locul lui Negru; TIMIȘ (min. 72), în locul lui Ceaușu; MIHALACHE (min. 79) în locul lui Călin; MOCANU (min. 86) în locul lui Lup; GRUNASSI (min. 88), în locul lui Săvoiu.

Pe bancă: Almășan, Munteanu - Bratu, Năstase

GOLURILE: MIN. 39 - CĂLIN, care a liftat ușor peste Ungurianu o minge cu care s-a trezit norocos, după o încercare de pasă a lui Velcea, bâlbâită de Crivac; MIN. 67 - BĂBAN, șut superb în colțul din dreapta, după o deschidere "lob" a lui Vlaicu.

OCAZII MARI: min. 11 - Ceaușu sprintează solitar pe stânga, îi "așează" la 12 m mingea lui Schumacher, care greșește incredibil ținta; min. 15 - Băban "face" un balon pentru Vlaicu, dar "liftul" acestuia e reținut de Ungurianu; min. 17 - bară de chinogramă a lui Negru la care și ... Țurcaș a fost spectator; min. 30 - cap de puțin pe lângă a lui Băban, după un corner executat de Rotariu; min. 64 - Ungurianu respinge în corner șutul lui Săvoiu; min. 72 - Șut surpriză al lui Rotariu la colțul scurt, dar Ungurianu e la post; min. 80 - Rotariu scapă singur la o pasă a lui Mihalache, dar cu... dreptul nu-l poate păcăli pe portarul oaspeților; min. 88 - Țurcaș îi pasează lui ... Schumacher, dar acesta trimite peste poarta goală!

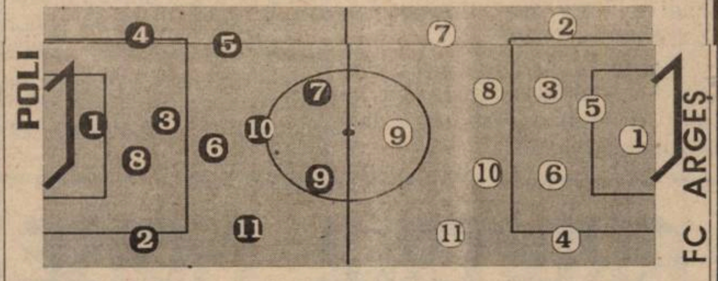

POLI - FC ARGEȘ 2-0 (1-0)

Plăcută surpriză în tribune! După greva lui "Commando Viola", timișorenii au arătat sâmbătă că totuși iubesc fotbalul și... pe Poli, venind în număr neașteptat de mare să-și ia rămas bun pentru acest sezon de la favoriții lor, într-un meci fără implicații însemnate pentru configurația clasamentului... ● Ce atmosferă ar fi fost în tribune dacă de această partidă ar fi depins rămânerea Argeșului în prima ligă? Oricum, dacă ar fi fost așa, în fotbalul nostru bolnav, multe suspiciuni s-ar fi născut până la golul lui Călin... ● Deci, să revenim la meci. Deși scăpați de spectrul retrogradării, oaspeții, în startul partidei, păreau neobișnuit de motivați. Într-o așezare cu doi stoperi la marcaj (Lăcustă la Băban și Lup la Săvoiu), elevii antrenorului Cârstea au stopat din fașă majoritatea încercărilor ofensive ale timișorenilor, au reușit destule intercepții și au contraatacat deosebit de tăios, trecându-și în cont marile ocazii ale reprizei. Poli, în această perioadă, a părut debusolată în defensivă și s-a bazat la construcție pe sclipirile și inspirația cuplului de forță Rotariu - Vlaicu ● Partea a doua a jocului a aparținut, în schimb, în totalitate lui Poli, Argeșul părând că și-a luat vacanță cu 45 de minute înaintea încheierii campionatului. Spre meritul lor, gazdele au încheiat partida în forcing, cu un Trandu avansat, cu "Roti" mereu în căutarea golului, cu un Băban foarte activ pe partea dreaptă, cu un Vlaicu care și când joacă mai puțin bine joacă de 7, culegând aplauze la scenă deschisă. În final, o caldă despărțire de public, firească am spune, pentru acest meritoriu loc 7 pentru o echipă (totuși) nou promovată. Rămânem la speranța într-o clasare "peste" în viitorul campionat și cel puțin repetarea sarabandei de goluri văzute în acest sezon pe gazonul timișorean. Publicul, suntem convinși, va veni cu plăcere să le vadă...

DUKI POPOVICI

Vlaicu în plin fuleu spre Bekescsaba

la cald... la cald...

CONSTANTIN CÎRSTEA: ***"Până la pauză noi am condus ostilitățile, ratând 3 ocazii clare de gol și care puteau schimba soarta jocului. După pauză, jucătorii noștri s-au gândit mai mult la vacanța care a început astăzi. După egalul de la Sibiu, prin care ne-am salvat de la retrogradare, mi-a fost foarte greu să-i mai mobilizez."***

EMERIC DEMBROVSCHI: ***"Am încheiat un campionat greu, reușind să ne atingem obiectivul, clasându-ne în primele 10 locuri. Cu această ocazie doresc să-i felicit pe toți cei care au contribuit la această clasare - jucători, antrenori, conducători, medici. Meciul a fost greu, așa cum am bănuit. În prima repriză am evoluat mai slab, iar în partea a doua am reușit să ne mobilizăm, încheind sezonul cu o victorie în fața propriilor suporteri".***

Jucătorul meciului

ORLANDO TRANDU

"Eram convinși că piteștenii vor veni la Timișoara relaxați, fiind lipsiți de griji. Noi am fost puțin obosiți după deplasarea la Bistrița, mai ales din cauza peripețiilor avute pe drum, îngreunându-ne astfel puțin jocul, în special în prima repriză. Ne bucurăm pentru victorie. Urmează o scurtă vacanță, după care vom relua antrenamentele. Sperăm să participăm în Cupa Intertoto."

POLI PULS ◆ POLI PULS ◆ POLI PULS

NE ÎNTÂLNIM JOI LA CLUB?

● Spre lauda conducerii clubului și mai ales a profesorului Traian Sencu, tradiția conferințelor de presă de după meciuri nu s-a întrerupt nici la această ultimă etapă de campionat! O sugestie: o conferință de presă organizată joi la club (tradiție care... nu s-a păstrat), măcar acum la încheierea sezonului, ar fi încă o frumoasă despărțire de public (prin intermediul mass-mediei) și de presă, după un sezon meritoriu.

SALOMIR PATRON DE ZIAR

● Observatorul Mircea Salomir a profitat de ocazia că a fost observator la meci (de fapt a "observat" și disputele CFR - Baia Mare și Deta - UMT) pentru a face "lansarea" la Timișoara, mă rog, în cercul presei, a unei noi publicații sportive, "Transilvania SPORT", bisăptămânal de Cluj, al cărei director fondator este și care este realizat în colaborare cu "Divizia Sport - Radio Cluj". Felicitări și cât mai multe numere!

SUPERSTIȚIE ȘI CONFUZIE

● Numerele rezervelor echipei F.C. Argeș n-au corespuns cu cele scrise pe tabla de la vestiare. Astfel Grama, intrat în repriza a doua, deși anunțat cu 13, a apărut pe teren cu... 17. Superstiție? Poate. În schimb, Mocanu, anunțat cu 16, a jucat cu 15, număr cu care fusese anunțat Năstase! Să nu vă mire că în destule publicații de luni, ca înlocuitorul lui Lup a fost menționat Năstase și nu Mocanu! Și noi greșeam dacă nu ne sesiza Nicolae Secoșan, care-l ... știe pe Mocanu.

INFIRMERIA "LANSEAZĂ" TINERII

● În afara lui Ion Almășan, nici un "consacrat" pe banca lui Poli. Contescu abia și-a reluat alergările, Kovacs este încă nerestabilit, iar Gușatu s-a accidentat (întindere) în ultimul minut al partidei de la Bistrița. Profită Barna și Mihalache care-s tot mai des și mai ... consistent în joc. Iar Grunassi este primul jucător străin care a evoluat pentru Poli în istoria de 75 de ani a clubului.

JOS MÂINILE DE PE DEMBROVSCHI!

"N-am blamat nici un antrenor, dimpotrivă..."

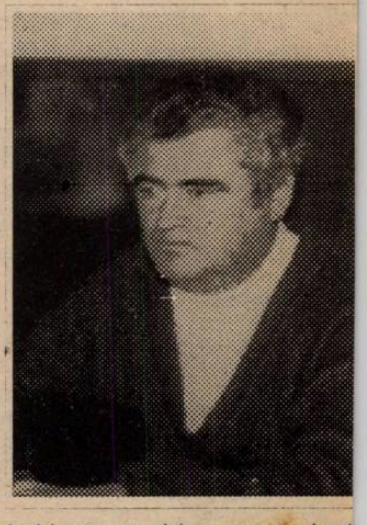

VIOREL BOIȚ

- Dle. Boiț, v-ați exprimat dorința să vă expuneți părerea vizavi de blamarea antrenorului Dembrovschi, la televiziunea "Europa Nova", de către unii așa-ziși suporteri...

-Eu, în calitatea mea de președinte trebuie să apreciez munca antrenorilor. Câteodată sunt nevoit să iau măsuri, cum este schimbarea. Asta-i viața de antrenor, când nu sunt rezultate trebuie făcut ceva. În cazul lui Costică Rădulescu s-a impus schimbarea. Despre Dembrovshi? Numai bine! Din moment ce, de când a preluat echipa a făcut +6 la "adevăr", nu pot să fiu decât foarte, foarte mulțumit de activitatea sa! Un +6 dacă se înregistrează la final de campionat te duce cu gândul la cupele europene! Și, să nu uităm, Dembo a preluat echipa de pe ultimul loc! Marele merit este al lui Dembrovschi, nu numai pentru locul 7 din final, ci și pentru joc și puterea de a avea adeziunea tuturor jucătorilor! Deci, atacul asupra acestui OM îl pun pe seama unor răutăți și meschinării!

-La momentul potrivit, ați recunoscut că ați greșit cu aducerea lui Costică Ștefănescu... Totuși, după rezutatele avute, de unde această blamare și răutate, cum ați denumit-o?

- Nu știu, nu știu... Unii probabil nu se pot împăca la gândul despărțirii de Costică Rădulescu. Și atunci fac afirmații gratuite la adresa lui Dembrovschi în ciuda rezultatelor acestuia...

- Dvs. nu l-ați blamat pe Costică Rădulescu atât timp cât a fost antrenor la Poli și nici după aceea... Schimbarea a venit ca o hotărâre firească după un șir de insuccese...

- Niciodată n-am blamat antrenorii. Sarcina mea este să-i ajut și am făcut tot ce am putut pentru ei, indiferent că s-au numit Ștefănescu, Rădulescu sau Dembrovschi. Când s-a impus schimbarea, asta s-a întâmplat Dar, în general, apoi totul se sparge în capul președintelui... A făcut oare bine, sau rău. Și de obicei de aici se nasc speculații...

- Cu Dembrovschi v-a ieșit Apropo de speculații, credeți că dacă Rădulescu ar fi fost schimbat mai devreme, Poli ar f terminat mai sus în clasament

- Nu pot să afirm aces lucru!

D. P.

DUPĂ DOI ANI, PENALTY PENTRU OASPEȚI PE CFR

CFR TIMIȘOARA - FC MARAMUREȘ 4-2 (3-1)

Stadion CFR, timp frumos și călduros, teren bun, spectatori 800.
Arbitri: V. Ioniță - Gh. Badea, M. Munteanu (toți din București).
Observator: Mircea Salomir (Cluj).
Cartonașe galbene: S. Sabou, Rednic.
CFR: Boldor 6 - R. Sandu 6 - Himcinschi 6 (82, Pavlov), Ianoșev 5,5, Chira 5,5 (46, Panaitescu 6) - D. Ianu 6, Diaconescu 6,5, Florescu 6 (56, Damianovici 5,5), Stoican 7,5 - Militaru 6,5, N. Petre (cpt) 5,5.
Antrenor: D. Firițeanu. Pe bancă: Bota, Brehui.
F.C. MARAMUREȘ: Gâta 5 - Kemenes 5 - Rednic 6,5, Borhidan 5,5, Danciu 5 (46, Petran 5,5) - Roman 5, Pop 5 (80, M. Sabou), Șomkereki 6, S. Sabou 6,5 (68, Jeler) - Negrea 6, Oană 5,5.
Antrenor: M. Sabău. Pe bancă: C. Radu, D. Radu.
Au marcat: STOICAN (min. 1), după o pătrundere impetuoasă și un șut plasat de la 10 metri în dreapta lui Gâta; STOICAN (min 8), reluare în același colț, după un balon respins de apărarea oaspeților, la șutul lui Petre, în urma centrării lui Diaconescu; S. SABOU (min 12) din penalty, acordat pentru faultul lui Chira asupra lui Șomkereki; FLORESCU (min 39), cu un șut din centrul careului mare, din bucată, după o excelentă acțiune a lui Militaru; OANĂ (min 60), care a speculat o greșeală a lui Diaconescu, cu un șut pe jos de la 10-12 metri; PANAITESCU (min 81), cu capul, după o lovitură liberă executată de Stoican.

● Cei care au venit puțin mai târziu la stadion au crezut că organizatorii au uitat să modifice tabela de marcaj după meciul cu Unirea Dej, de acum 2 săptămâni, deoarece deja în minutul 12 ea arăta scorul de 2-1 în favoarea gazdelor ● Cele 3 goluri au fost urmarea unui joc deschis, în care nu s-a pus un accent deosebit pe defensivă. Chiar dacă totul părea decis încă din minutul 8, după dubla lui Stoican, maramureșenii au fost la un pas de egalare, dar șutul lui Sabou a întâlnit bara porții lui Boldor (min. 37). Peste numai 120 de secunde cei prezenți la arena de lângă Gara Mare au putut aplauda cea mai frumoasă acțiune a partidei, când slalomul lui Militaru s-a încheiat cu o pasă ideală fructificată de Florescu ● În repriza secundă oaspeții au fost și mai insistenți și nu mult a lipsit ca după ce au redus din handicap să izbutească și golul 3 ● Apele s-au limpezit însă cu 9 minute înainte de final, când Panaitescu a marcat primul gol al său pentru alb-vișinii ● Având mai mulți titulari indisponibili, antrenorul Dan Firițeanu l-a mutat pe Himcinschi pe partea dreaptă a defensivei, împingându-l mai în față pe Diaconescu, aruncând în luptă și câțiva tineri promițători, care însă au nevoie de mai mult curaj și experiență. Mulțumitoare evoluția ex-căpitanului Auto-FZB-ului, Andrei Militaru, cu mențiunea că în unele faze a ținut prea mult balonul ● Am apreciat din nou prestația lui Ilie Stoican și nu credem că greșim dacă afirmăm că acesta a fost până acum cel mai bun om al feroviarilor în acest campionat ● Gazdele au marcat pentru a doua oară 4 goluri în această ediție, încasând tot pentru a doua oară două goluri în acest sezon, în fața propriilor suporteri (4-2 cu Bucovina Suceava, în etapa a IV-a). Să mai reținem și faptul că timișorenii nu au văzut nici un cartonaș galben, lucru mai rar întâlnit în ultima vreme.

SANDU USUSAN

DUPĂ DOI ANI, PENALTY ÎMPOTRIVA CFR-ULUI ACASĂ!

Ultimul penalty dictat la Timișoara împotriva gazdelor a fost consemnat la 23 aprilie 1994. Atunci ceferiștii au jucat cu Metrom Brașov (scor 3-3), iar lovitura de pedeapsă a fost transformată de Decu, în minutul 75. Arbitrul întâlnirii a fost vâlceanul Ion Tudorică.

Micuțul Stoican, a fost... mare în fața porții

la cald... la cald... la cald...

MARIN SABĂU: ***"Am avut impresia că am asistat la un joc în care nici una dintre echipe nu și-a dorit neapărat victoria, ele nefiind preocupate în acest final de campionat, privind lupta pentru evitarea retrogradării. CFR-ul s-a implicat totuși mult mai mult decât F.C. Maramureș. Deci, victoria a fost meritată."***

DAN FIRIȚEANU: ***"În acest meci am resimțit oboseala acumulată după o serie de meciuri <<care pe care>>. Baia Mare a fost avantajată de faptul că n-a jucat în intermediara de miercuri. Câștigul CFR-ului, în ultimul timp, este această promovare, aproape în grup, a tinerilor. Militaru confirmă deja, îi aștept și pe ceilalți. Mergem pe aceeași linie."***

Jucătorul meciului

ILIE STOICAN

"Mi s-a părut un meci destul de ușor. Am înscris repede, dar în repriza secundă băimărenii au fost mai proaspeți, asta și datorită faptului că n-au jucat în etapa intermediară. Am forțat în final și totul a ieșit bine. Îmi pare bine că am reușit prima dublă din carieră."

NUMEROASE ABSENȚE ÎN TABĂRA GAZDELOR

La meciul cu F.C. Maramureș n-au putut evolua din diferite motive ***Gligorovici, Simcelescu, Foale.*** Zoran a văzut cartonașul roșu la Alba Iulia (în paranteză fie spus, arbitrajul din jocul cu Unirea a stârnit și râsul scutierilor!), Dan Simcelescu s-a accidentat în întâlnirea de la Vâlcea, iar Angelo Foale și-a ispășit a doua etapă de suspendare, având 7 cartonașe galbene colecționate. La aceste absențe se mai adaugă și accidentările lui ***Vlad*** (în amicalul cu Electrica), ***Artimon*** și ***Perdei.*** Apropo, Mitică se pare că va suferi o nouă operație în cursul acestei săptămâni.

CEFERIȘTII N-AU AVUT VREME S-O VADĂ PE POLI

Cu toate că partida cu maramureșenii s-a încheiat la 12^{45}, jucătorii alb-vișiniilor n-au putut asista la întâlnirea dintre Poli și F.C. Argeș. Motivul? Au fost invitați cu toții la botezul lui Roberto Artimon, fiul lui Alin, care a avut loc la restaurantul "Bulevard". Naș a fost căpitanul Dan Simcelescu. Îi dorim și noi micuțului Roberto multă sănătate și sperăm ca peste vreo 16-17 ani să-i aplaudăm reușitele pe gazon.

SINESCU, ÎNVINS NUMAI DE ARBITRUL MOISE

la cald... la cald... la cald...

NICOLAE MANEA: ***"Mă așteptam la un joc aspru. UTA este o echipă de primă mână, cel puțin pentru mine. Câștigând la Dej, putea avea șanse la promovare! După o evoluție foarte bună la Reșița, mă așteptam la o cădere fizică a jucătorilor mei dar, în general, sunt mulțumit. UTA a venit aici croită pentru un rezultat de egalitate. Consider că penalty-urile au fost. UTA este o echipă frumoasă, dar nu ne-a pus probleme pe atac. În general jocul a fost curat, fără durități."***

ION V. IONESCU: ***"Am fost nevoiți să jucăm cu câteva improvizații. Am alcătuit echipa după jucătorii pe care i-am avut la dispoziție și nu după cerințele jocului. A ieșit un joc defensiv, bine organizat, ermetic, cu câteva situații de contraatac reușite și periculoase. Rezultatul a fost decis cu nerușinare de arbitrul Moise, care a inventat în final de meci ,două penalty-uri și care a acordat zeci de lovituri libere din preajma careului mare al nostru. Regret că am pierdut acest meci. Ne pregătim pentru meciul următor."***

Jucătorul meciului

MARIAN SINESCU

"Meci asemănător cu cel de la Petroșani. Am dorit să nu primim gol și cred că reușeam dacă nu apărea faza primului penalty, și, din păcate, plătim tribut lipsei de experiență și valoare a jucătorilor tineri."

UNIREA DEJ - UTA 2-0 (0-0)

Stadion Unirea, timp frumos, teren bun, spectatori 600.
Arbitri: Gh. Moise - C. Ștefan, D. Lăzărescu (toți din București).
Observator: Radu Petrescu (Brașov).
Unirea Dej: Ceclan 6 - Grad 6,5 - Prața 5,5 (67, Fl. Manea 6), Farcaș 6, Gherman 6,5 - Tămaș 6,5, Cremenițchi 6,5 (49, Moșuț 6), Ivan 7, Olariu 6 (67, S. Pop 6) - N. Mitu 6, Șuvagău (cpt.) 6,5.
Antrenor: N. Manea. Pe bancă: Ciucur, Tirchineci.
UTA: Sinescu 7,5 - Radu George (cpt.) 6,5 - Szell 6,5, Lucaci 6,5, Toduță 6, Prințipu 6,5 - D. Mitu 6 (82, Șaba), Ștefănescu 6 (83, Vidican), Mănăilă 6 - Volocaru 7, Ștefeligă 6 (89, Roșca).
Antrenor: Ion V. Ionescu. Pe bancă: Pap, Cibi.
Cartonașe galbene: N. Mitu, Olariu, Ștefeligă, Mănăilă.
Au marcat: ȘUVAGĂU (min. 76), dintr-un penalty inventat de arbitrul Moise, la o lovitură liberă executată de S. Pap în zid; ȘUVAGĂU (min. 90), din penalty, la un fault a lui Toduță asupra lui Ivan.

● Treisprezece minute i-au lipsit lui UTA să obțină un rezultat de egalitate. ● Nu a fost să fie așa, cel care s-a opus acestui lucru fiind arbitrul Gh. Moise, care a acordat un penalty stârnind ilaritate și nedumerire chiar și în rândul spectatorilor. ● În minutele de prelungire ale partidei, același arbitru a mai acordat un penalty în favoarea gazdelor pentru a aduce liniștea în tabăra dejenilor. ● Dar ce s-a întâmplat până atunci? Gazdele au pornit încă din start la ofensivă, ratând ocazii de gol prin Șuvagău, Grad și Tămaș. De fiecare dată s-a opus portarul Sinescu, care a făcut din nou o partidă foarte bună. ● Arădenii au ocupat poziții defensive, lecție pe care o cunosc de acum foarte bine. Apărătorii au jucat exact, Radu George, Lucaci și Toduță respingând numeroase atacuri ale gazdelor. ● Centralul Moise a acordat numeroase lovituri libere în favoarea gazdelor din apropierea careului mare, dar Sinescu s-a aflat mereu la post. ● În repriza a doua dl. profesor Jackie Ionescu l-a retras pe Volocaru în centrul liniei de mijloc, împingându-l pe D. Mitu în față. Cu toate acestea UTA nu a contat în atac, nereușind să creeze faze periculoase la poarta lui Ceclan, cu excepția celei din min. 88, când în urma unei lovituri libere executate de Mănăilă, Volocaru a ratat egalarea trimițând, cu capul, mingea peste bara transversală. ● Chiar dacă meciul a fost curat, trebuie să remarc jocul brutal al rudimentarului fundaș Prața, care l-a vânat mai tot timpul pe Ștefeligă. Același Ștefeligă a fost lovit fără minge de Ceclan și Farcaș fără ca arbitrul să intervină. ● Așa cum am menționat la începutul comentariului, UTA a fost la un pas de a obține un rezultat de egalitate, poate meritat, chiar dacă a contat mai puțin în atac, rezultat cu care nu a fost de acord arbitrul partidei.

OVIDIU PĂCURARIU

SÂNGELE APĂ NU SE FACE

Antrenorul Nicolae Manea i-a întrebat pe Nicolae Mitu și Grad dacă își asumă răspunderea jocului, deoarece urmau să joace împotriva foștilor lor coechipieri. Aceștia au răspuns favorabil, spunând că UTA rămâne pentru ei echipa de suflet, dar că acum interesul lor este să câștige Unirea. Acest lucru nu l-a împiedicat pe Grad să intervină hotărât când coechipierul său Prața îl fugărea pe teren pe Ștefeligă, când jocul era oprit.

SUNTEM CU TINE ROCKERE!

Decebal Grădinaru se pare că trebuie să fie operat la genunchi. Cei de la FOTBAL Vest sunt alături de tine, "Rockere"!

☺ miniCRONICI SUBIECTIVE ☹

FC VÂLCEA - GLORIA REȘIȚA 1-2 (0-1)

Au marcat: Baldovin(83)-Marcu (36 și 69).

GABI VANEA (președintele secției de fotbal Gloria):"Am prins o zi bună, pe care am așteptat-o întreg returul, câștigând în consecință fără dubii, la capătul unui meci foarte greu, în care am ratat 5-6 ocazii mari de gol. Ratările acestea parcă-s un blestem, și-n ntermediara cu Dej noi irosind numeroase situații care ne-au costat, oaspeții <<terminându-ne>> în doar 5 minute. Sâmbătă, pe fondul unui joc bărbătesc, disputat în spirit de fair-play, am atacat încă din start, Marcu, țâșnit dintre fundașii adverși, deschizând scorul din centrarea lui Veche, realizată după un frumos triunghi de pase pe flancul stâng. Și golul 2 a fost frumos, co-autor fiind Bălean, cu o centrare.În final ne-am relaxat, primind un gol, dar chiar gazdele au apreciat că am evoluat peste unele echipe din primele 5 locuri care au vizitat Râmnicu Vâlcea. Dacă n-am fi triumfat aici 90 la sută din șansele noastre de salvare s-ar fi dus. Așa, nădăjduim ca sâmbătă Jiul să-și joace corect șansele la Oradea. Le mulțumesc jucătorilor pentru victorie și le acord încrederea mea, sperând ca acum, în ceasul al 12-lea,cu seriozitate, să salveze situația!

Arbitraj perfect al brigăzii Miclea- Donțu, Costelnic.

Au jucat: Fekete 5,5 - Tuluc 6,5, Kapornyai 7 (reabilitat de club, a revenit cu brio), Costescu 6, Veche 6,5 - Cepoi 6, Bălean 6,5 (73, Furdui 5,5), Dincă 6 (46, Chiș 6,5), Decuseară 7 - Marcu 7, Ciornei 6."

CSM-UL A AVUT DIN NOU UN PUŞCAŞ TERESTRU

CSM REŞIŢA - MINAUR ZLATNA 2-0 (1-0)

Stadion Valea Domanului, spectatori 600, teren acceptabil, timp frumos, 2.000 lei biletul de intrare.
Arbitri: S. Prodan (Alexandria) - I. Ştefan (Buzescu), Gh. Petrache (Călăraşi).
Observator: Ioan Velea (Craiova).
Cartonaşe galbene: Ibric, Marinescu, Şimon.
CSMR: Fl. Ianu 6,5 - M. Bătrânu 5 - C. Cojocaru 7, Ibric 5,5, Ciocoi 6 (83 Poienariu) - Balea 6,5 (74 Panescu 5), Doană 6,5, Marinescu 6 (86 Zimmer) - Ciucur 5, Szijj 6, Cr. Puşcaş 7,5 (cpt.).
Antrenor: M. Chivu. Pe bancă: Boşca, Moise.
Zlatna: Magiaru 5,5 - I. Şimon 6, Fătu 5,5, Comăniciu 5 (60 Todoruţ 5,5) - Uleşan 4,5, L. Crăciun 5,5 (78 Chira), Jia 6,5, Tenghea 5,5, I. Timar 6, Duţă 6,5 - Miuţă 7 (cpt.).
Antrenor: I. Chira. Pe bancă: Păun, Burghelea.
A marcat CRISTI PUŞCAŞ în min. 22, cu capul, din colţul careului mic, din excelenta centrare a lui C. Cojocaru şi în min. 64, din faţa lui Uleşan, la angajarea în careu făcută de Marinescu.

● Vremea splendidă de primăvară şi lipsa totală de griji privind promovarea sau retrogradarea au făcut ca ambele echipe să joace dezinvolt, cu gândul la... vacanţă. ● Visătoare au fost, ca de obicei, gazdele, care în primul sfert de oră au fost dominate, Miuţă trecând de puţin pe lângă gol în... secunda 15, în minutul 14 Ianu opunându-se cu succes la şutul aceluiaşi Miuţă. ● După ce acest percutant vârf din Zlatna a fost mai bine marcat şi "pus la punct" prin alunecări la "rupere", reşiţenii şi-au dovedit superioritatea, "amuţindu-şi" partenerii de întrecere printr-un joc de pase ce a vrut să imite cele văzute la televizor în miercurea europeană. ● A "sclipit" cel mai valoros jucător al Reşiţei, Cristi Puşcaş, care era cât pe ce să nu participe nici în cantonamentul de dinaintea jocului din cauza unei accidentări rebele. ● Ţinut doar pentru ultimele 20 de minute, el a cerut să fie introdus de la început, şi prin cele două spectaculoase goluri a dovedit că, pe un teren uscat, tehnicitatea şi experienţa sa pot fi hotărâtoare în tranşarea unui meci. ● Care a fost pe alocuri destul de echilibrat, micuţul Jia creând pentru înaltul Miuţă faze de gol printr-o apărare aflată mereu în altă alcătuire. ● Iar dacă la mineri ar fi jucat Burnete, Sorin Mărginean, Lucian Moldovan şi Gâldean, iar pe banca tehnică ar fi luat loc Jean Gavrilă (demisionat după scandalul judeţean Minaur - Unirea Alba Iulia), atunci reşiţenii nu ar fi avut o sarcină aşa de uşoară. ● Putea fi şi un scor mai sever, dar arbitrul Prodan n-a văzut un fault clar în careu a lui Comăniciu asupra lui Szijj, în minutul 38. ● Cine ştie însă ce deznodământ ar fi avut partida dacă ar fi fost sancţionate mai sever acţiunile "teroriste" ale gazdelor asupra unor jucători adverşi. ● Deasemenea, trebuie sever atenţionat acest talentat jucător care este Mircea Bătrânu, implantat pe un post de mare responsabilitate, că preluările artistice pe genunchi pot să-ţi facă feste, iar pasele cu latul la... adversar, în apropierea porţii tale, pot fi... fatale! De semnalat "debutul" în Valea Domanului a lui Rolan Zimmer, care a jucat... fără să atingă balonul, patru minute, ca şi-n etapa precedentă, la Satu Mare. ● Păcat că tinerii Poienariu şi Zimmer "joacă" 6 sau 4 minute iar Moise îşi "şifonează" echipamentul, tot frecându-l de banca de rezerve... ● Dacă generaţia crescută de Feri Varga a fost aruncată în foc în bloc de Dudu Georgescu cu rezultate foarte bune, oare Chivu - Iovan - Ilieş aşteaptă ca "senatorii" să treacă direct din teren în locul lor?

PETRU FUCHS

TOP & ANTI TOP

ÎNTRE CEZĂR...

1. ILIE STOICAN. "Piticu" îşi continuă prestaţiile remarcabile, etalându-şi şi calităţile de realizator. A izbutit prima sa dublă, având un total de 4 goluri marcate în acest sezon.

2. GLORIA REŞIŢA. A doua victorie externă din acest campionat, după surprinzătorul succes din tur, de la Hunedoara. Cu minus 9 la adevăr speranţele constructorilor de rămânere în eşalonul secund au crescut.

3. CRISTI PUSCAŞ ŞI FLORESCU MARCU. Doi reşiţeni = 4 goluri, sau dacă vreţi 6 puncte. Le dorim cât mai multe asemenea realizări.

…………

7. MARIAN SINESCU. Cu toate că echipa sa a pierdut, bravul portar arădean a fost învins doar din penalty!

…………

6004. UTA. Chiar dacă la Dej s-a pierdut cum s-a pierdut, îngrijorător este faptul că arădenii au uitat să marcheze în deplasare. Ultima realizare afară a băieţilor lui Jackie Ionescu datează de la 2 decembrie (2-3 cu Unirea Alba Iulia). Au trecut de atunci aproape 5 luni! Cât să mai aştepte suporterii?

…………

8003. GHEORGHE MOISE. O caricatură de om, echipat în negru, care-şi spune arbitru şi-şi bate joc de munca unor oameni. Acum a făcut-o la Dej, cu prilejul meciului Unirea - UTA.

...ŞI MĂGAR

CELELALTE REZULTATE ALE ETAPEI A 27-A

ASA TG. MUREŞ - GAZ METAN 1-1: Enyedi (38) - Marcadonatu (49)
CORVINUL - UNIREA A. I. 3-2: Bran (9, autogol), Costăchescu (43), Mitrică (52) - Bran (25), Luca (52)
JIUL - MINERUL MOTRU 3-0: Neiconi (9), Cioabă (40, penalty), Văsâi (56)
BUCOVINA SUCEAVA - FC BIHOR 3-2: Ilucă (28), Guriţă (44), Mihăilă (62) - Nastai (11), Farcaş (52 - penalty).
FORESTA FĂLTICENI - OLIMPIA S. M. 2-0: Cioloca (55), Al. Gheorghe (83 - penalty).

REZULTATELE ETAPEI A 26-A:

UTA - ASA TG. MUREŞ 2-0: Lucaci (18), Mănăilă (72); ***MINERUL MOTRU - FC BUCOVINA 1-0:*** Cernica (33); ***GAZ METAN - JIUL 1-0:*** Someşan (80); ***MIN. ZLATNA - CORVINUL 1-0:*** Miuţă (44); ***UNIREA A.I. - CFR TIMIŞ 1-0:*** Pustai (18 - penalty); ***GLORIA REŞIŢA - UNIREA DEJ -2:*** Suvagău (7, 13); ***FC BIHOR - FORESTA 2-3:*** Borza (75), Stoica (78 - penalty) - Bondoc (40), Gh. Cârstea (70), Matei (83); ***OLIMPIA SATU MARE - CSM REŞIŢA 3-0:*** Fabian (20, 50, 82). Meciul ***FC MARAMUREŞ - FC VÂLCEA*** nu s-a disputat, oaspeţii neprezentându-se la Baia Mare.

ETAPA VIITOARE

Et. 28 - Sâmbătă, 27 aprilie:

Motru - ASA Tg.M.; Satu Mare - Bucovina; Gloria - CFR Timişoara; Corvinul - CSM Reşiţa; Min. Zlatna - Fălticeni; Alba Iulia - FC Maram.; UTA - FC Vâlcea; FC Bihor - Jiul Petroşani; Gaz Metan - Unirea Dej.

CLASAMENT A II

TOTAL							ACASĂ					AFARĂ					ADE-VĂR
1	JIUL PETR.	27	17	4	6	44-14	55	14	13	1	0	33-2	13	4	3	6	11-12	+13
2	FĂLTICENI	27	16	2	9	37-22	50	14	13	1	0	29-4	13	3	1	9	8-18	+8
3	UTA	27	13	6	8	47-26	45	13	11	2	0	34-5	14	2	4	8	13-21	+6
4	ASA TG.M.	27	14	3	10	42-30	45	14	11	2	1	30-5	13	3	1	9	12-25	+3
5	UNIREA DEJ	27	14	2	11	47-34	44	14	12	2	0	33-6	13	2	0	11	14-28	+2
6	CSM REŞ.	27	13	3	11	36-31	42	13	12	1	0	32-8	14	1	2	11	4-23	+3
7	BUCOVINA	27	13	2	12	40-43	41	14	11	1	2	32-16	13	2	1	10	8-27	-1
8	CFR TMŞ.*	27	13	4	10	37-34	40	14	13	1	0	29-7	13	0	3	10	8-27	-2
9	GAZ METAN	27	10	8	9	32-26	38	13	8	5	0	20-3	14	2	3	9	12-23	-1
10	SATU MARE	27	12	2	13	40-38	38	13	11	0	2	28-7	14	1	2	11	12-31	-1
11	CORVINUL	27	10	7	10	36-34	37	13	8	3	2	24-12	14	2	4	8	12-22	-2
12	ALBA IULIA	27	11	3	13	40-40	36	13	10	1	2	31-12	14	1	2	11	9-28	-3
13	MIN. ZLATNA	27	10	5	12	38-29	35	13	10	3	0	34-4	14	0	2	12	4-25	-4
14	MOTRU	27	10	5	12	27-33	35	13	10	2	1	23-6	14	0	3	11	4-27	-4
15	FC MARAM.	26	10	2	14	32-48	32	13	9	1	3	23-10	13	1	1	11	9-38	-7
16	GLORIA	27	9	3	15	21-51	30	14	7	3	4	16-12	13	2	0	11	5-39	-12
17	FC BIHOR	27	8	2	17	29-58	26	13	8	1	4	26-15	14	0	1	13	3-43	-13
18	FC VÂLCEA	26	5	5	16	22-56	20	14	5	4	5	19-17	12	0	1	11	3-39	-22

*) echipă penalizată cu 3 puncte

Jucătorul meciului

CRISTI PUŞCAŞ

"Felicitări băieţilor! Personal, am avut două realizări reuşite, datorită contribuţiei colegilor, care mi-au "pus" mingea pentru gol. Faţă de celelalte meciuri azi dăruirea în joc a fost mult mai mare."

la cald... la cald... la cald...

M. Chivu: ***"Victorie nespectaculoasă din punct de veder artistic! Dar eficientă, fiindcă am înscris două golur Inspiraţi din jocul lui Ajax am încercat ţesături de pase, c schimbarea ritmului, dar parcă anul trecut în tur ne-au ieş mai bine. Probabil s-a instaurat o automulţumire, veche poveste a jucătorilor care consideră campionatul termina şi un 1-0 sau 2-0 suficient. Dar noi, antrenorii, nu sunte deloc mulţumiţi; ar trebui şi spectatorul satisfăcut cu-n jo mai spectaculos, pe poartă, şi cu un ritm mult mai alert."***

I. Chira: ***"S-a jucat în limitele sportivităţii, cu excepţi fazei când Miuţă a fost lovit cu pumnul şi a ieşit pentr îngrijiri, fiind plin de sânge. În rest meci curat, noi avân probleme de lot, accidentaţi şi cumul de cartonaşe galben Golurile le-am luat pe greşeli individuale de marcaj, în res partida fiind destul de echilibrată."***

FIII MOŢILOR DE VAZĂ, REZERV

La Minaur Zlatna n-a fost vorba de nepotisme sau favoriză filiale, ci mai degrabă de astuparea unor "găuri" în lot. Astfel, banca de rezerve a oaspeţilor au luat loc fiii lui Todoru preşedintele asociaţiei sportive, şi Chira, antrenorul echipe care au şi intrat în joc, în ordinea ierarhică. Dar pe foaia arbitraj a oaspeţilor n-a figurat şi un al 16-lea jucător, poa pentru că masorul echipei este... burlac!

NUME NOI LA CSM REŞIŢA

Horaţius Lazin, un longilin fundaş solid venit de la Dacia Grăniceri Satu Mare, s-a antrenat săptămâna trecută cu CSM

Tehnicul Alin Danciu, marcator a 4 goluri în numai 16 minu într-un meci al Cupei COCA-COLA pentru copii, disputată rece la Reşiţa, a "sărit" în ochi la categoria copii născuţi după ianuarie 1982. Felicitări antrenorului Ovidiu Telescu, de la secţ de copii a CSMR-ului!

REZULTATE A1

Miercuri, 17 aprilie: Oţelul Târgovişte - Câmpina 2-0; Dunărea Călăraşi - F.C. Oneşti 3-1; F.C. Caracal - Electroputere 0-2; Portul C-ţa - Gloria Buzău 2-1; Metrom - ARO Câmpulung 2-0; Rocar - Steaua Mizil 2-1; Dacia Piteşti - Dacia Brăila 2-1; Metalul Plopeni - Tractorul 3-1; Cetatea Tg. Neamţ - Dunărea Galaţi 3-0.

Sâmbătă, 20 aprilie: Electroputere - Dunărea Călăraşi 2-2; F.C. Oneşti - Oţelul Târgoviş 5-1; Câmpina - Metrom 5- ARO Câmpulung - Portul C- 1-0; Gloria Buzău - Dac Piteşti 2-0; Steaua Mizil - F. Caracal 4-2; Tractorul - Cetate Tg. Neamţ 1-0; Dunărea Gal - Metalul Plopeni 2-1.

În clasament: ***1. Oţelul Tâ govişte 55p*** (63-24); ***2. Dac Brăila 51p*** (42-20); ***3. Metro 44p*** (37-29)... ***16. Dunăr Galaţi 30p*** (22-29); ***17. Port C-ţa 28p*** (32-53); ***18. F. Caracal 26p*** (30-40).

ECHIPA FOTBAL vest

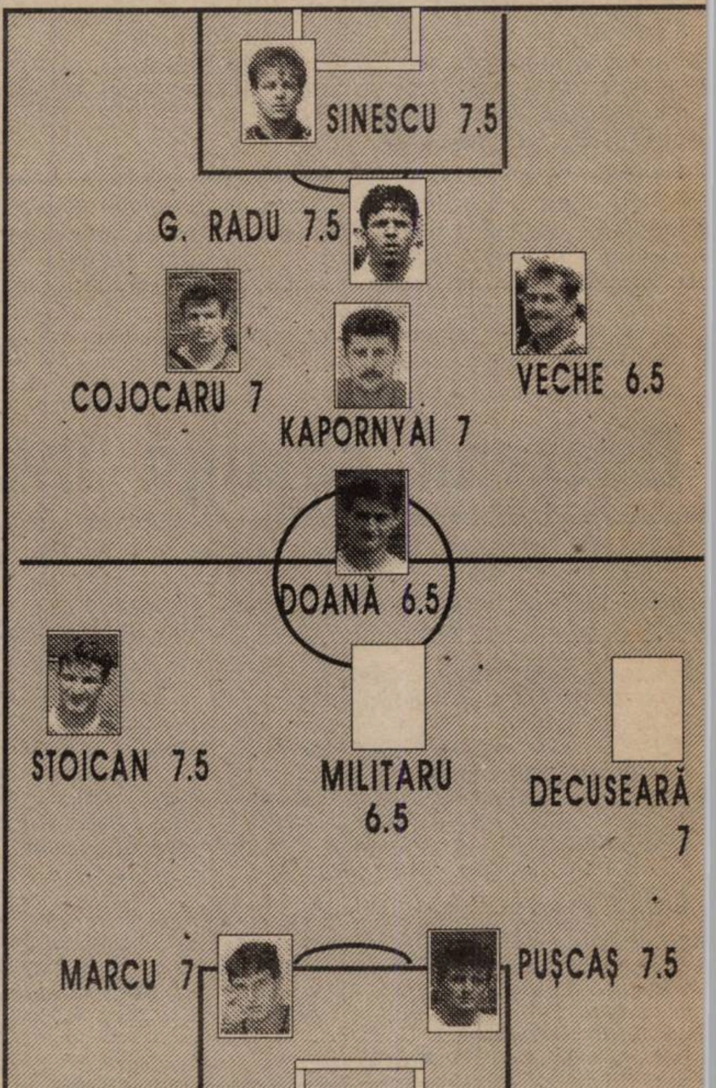

Când vrei să tai lemne pe teren...

ASTRAL DETA - UM TIMIŞOARA 1-2 (0-0)

Stadion "Astral", timp călduros, teren bun, spectatori 2000.
Arbitri: M. Vîjloi - L. Preduţ, M. Ezeru (toţi din Craiova).
Observator: M. Salomir (Cluj)
Cartonaşe galbene: Petrov, Briciu, Cuvejdean, Tuică, Sasu, Solomon, Andreaş, Utfineanţ, Urai, Hecico.
ASTRAL: Guţă - SOLOMON - Cristea, Mada, Petrov - Şter (46, Moldovan), Brindescu (75, Tuică), Deak, CUVEJDEAN (cpt) - HECICO, Bochiş (52, Vascko).
Antrenor: G. Chimiuc. Pe bancă: Kanyo, Farkaş.
UMT: URAI (cpt) - ANDREAŞ - Radu, Utfineanţ, MICLEA - BRICIU, Simedru, Sasu, Paleacu (60, Brucă) - DIMA (84, Berceanu), PLOSCARIU.
Antrenor: O. Popescu. Pe bancă: Popovici, Stoica, Pavlovici.
Au marcat: HECICO (min. 53), care a finalizat o frumoasă acţiune purtată de Cuvejdean şi Deak; DIMA (min. 63), care primind o centrare a lui Simedru, a preluat şi a şutat învingându-l pentru prima oară pe Guţă; DIMA (min. 82), care a încheiat fericit un frumos contraatac pornit de la Simedru şi continuat de Ploscariu.
Jucătorul meciului: BRICIU.

Titlul şi numărul cartonaşelor galbene din caseta tehnică vă vor da o imagine despre ceea ce s-a jucat (!?) la Deta ● Prima repriză a fost una a nervilor, îmbrâncelilor, înjurăurilor, faulturilor (şi aş mai putea continua cu observaţii negative)din partea jucătorilor ambelor echipe, care au fost mai mult preocupaţi de plătirea unor poliţe sau de felul cum luieră arbitrul decât de jocul propriu-zis. ● Dealtfel cenralul a scăpat devreme jocul din mână, fiind depăşit de atmosfera din teren şi din tribune, contribuind major la deteriorarea unui joc care ar fi trebuit să fie un spectacol. ● Pauza a fost un sfetnic bun doar pentru umetişti, care au revenit mai lucizi şi în special preocupaţi de a juca fotbal iar acest lucru le-a adus în final victoria ● Chjar dacă ei n-au avut decât două şuturi pe poartă procentajul a fost sută la sută, ambele soldându-se cu gol. ● Punându-şi orgoliul şi ambiţiile personale înaintea beneficiului echipei şi a indicaţiilor conducerii tehnice, jucătorii Astralului nu au mai făcut jocul lor obişnuit cu care şi-au îngenunchiat ceilalţi adversari, practicând acelaşi joc confuz şi la intimidare pe care l-au prestat şi în prima repriză ● Un alt factor care a influenţat evoluţia gazdelor a fost absenţa lui Mita, care probabil ar fi ordonat acţiunile la mijloc, servindu-şi coechipierii din atac cu mingi pe jos şi nu pe sus şi la bătaie cum s-a procedat duminică.

G. CHIMIUC: ***"Nu am reuşit să-i stăpânesc, să-i fac să se concentreze la joc pentru că au avut poliţe de plătit şi-n felul acesta n-au jucat fotbal! UMT-ul şi-a văzut de joc, au avut încredere în ei şi-au câştigat lucru pentru care-i felicit. Ei au avut două contraatacuri şi ambele au fost goluri dar nu ştiu dacă la primul nu a fost ofsaid."***

O. POPESCU: ***"Au fost două reprize diferite, prima cu multe durităţi iar în cea de-a doua, în care durităţile au dispărut, am reuşit să ne impunem jocul şi să câştigăm după ce am fost conduşi. Îi felicit pe băieţii mei pentru că au reuşit să treacă peste momentele grele şi s-au concentrat la joc."***

CIPRIAN URICAN

Astenie de primăvară

MOTORUL ARAD - CFR CLUJ 0-1 (0-1)

Stadion "Motorul", teren acceptabil, timp frumos, spectatori 200.
Arbitri: N. Lixandru (Petroşani) - N. Haraci, S. Chirla (ambii din Deva).
Observator: Cornel Corocan (Reşiţa).
Cartonaşe galbene: Simon.
MOTORUL CFR Arad: Ţapoş (cpt) - HIRMLER - PORUMBOIU, Hidiş - Moghioroş, Vlătănescu, Adolf (51, Condrea), Arhilie, Aslău - Hada, Dolha (57, Bărbosu)
Antrenor: L. Ghiţă. Pe bancă: Rusu, Neaga.
CFR Cluj: Pâclişan - Găvruş - Baci, VELŢAN, Şimon - Oncică (85, Benke), Minteoan, TRUŞCĂ, Matiş (77, Haitonic) - Iepure (cpt) (87, Năstruţ), COROIAN.
Antrenor: Ioan Ciocan. Pe bancă: Cârlan, Cazan.
A marcat: BACI (min. 43), cu capul, în urma unei lovituri libere executate de Iepure.
JUCĂTORUL MECIULUI: TRUŞCĂ.

● Deşi meciul prezenta o mportanţă capitală pentru aspeţi şi nu numai, jocul a ost lipsit de nerv, cu multe âlbâieli de ambele părţi, azdelor lipsindu-le aplombul u care abordau alte partide ● Clujenii, cu o echipă masivă, bine pusă la punct, au evoluat cu o oarecare reţinere la început, explicabilă într-un fel, dar şi-au impus voinţa, văzând că gazdele se complac într-un joc steril. Deci cei care au ratat ocazii de gol au fost clujenii, prin Iepure, Truşcă şi Coroian ● O fază intersantă s-a petrecut în min. 70, când Iepure a aruncat mingea peste Ţapoş, gol iminent, dar Moghioroş a salvat de pe (din) linia porţii. În min. 84, Velţan a "scuturat" bara transversală, în urma executării unei lovituri libere de la 20 de metri ● În concluzie, o victorie meritată a oaspeţilor, care au speculat momentele de slăbiciune ale arădenilor.

IOAN CIOCAN (CFR Cluj): ***"Mă bucură victoria noastră. Dacă pierdeam aici, ieşeam complet din cărţi. Am fost dezavantajaţi net de starea precară a terenului."***

LADISLAU GHIŢĂ (Motorul CFR Arad): ***"Meci curat. A învins echipa mai bună. Am avut trei jucători accidentaţi. Am pierdut pe o gafă generată de lipsa de marcaj la atacanţii adverşi."***

OVIDIU PĂCURARIU

Bocşenii câştigă într-o repriză

METALUL BOCŞA - VULTURII LUGOJ 3-1 (3-0)

Stadion "Metalul", teren bun, timp frumos, spectatori 150.
Arbitri: I. Iancu - A. Iliescu (ambii din Slatina), A. Dumitru (Balş).
Observator: Ioan Velea (Craiova).
Cartonaşe galbene: Sabaiduc, Călin.
METALUL: Perian - Trifon - Topciu (60, Bucure), POTRA, COCOS - Căenar, Marinescu, Ulici (58, Teleki), Ciucur II - SABAIDUC (cpt), Martin.
ntrenor: S. Costachi. Pe bancă: Dolamă, Avram, Talpeş.
VULTURII: ARDELEANU (cpt) - Călin - Hîrb, Galu (66, Sîrbu), Negrilă - A. Ardelean (36, Văcărescu), Dobra, POPOVICI, Bădău (56, Petrescu) - TODORESCU, Lupulescu.
ntrenor: S. Moatăr. Pe bancă: Enesca, Benescu.
u marcat: SABAIDUC (min 4), din penalty la un fault al lui Negrilă asupra sa; MARTIN (min 13), cu un şut din interiorul careului; SABAIDUC (min 22), trimiţând mingea în vinclul porţii lui Ardeleanu; TODORESCU (min 59) cu un şut în colţul lung.
ucătorul meciului: SABAIDUC.

Un meci deschis oricărui rezultat, gazdele fiind mai motivate să câştige acest joc datorită situaţiei din clasament. ● În prima repriză bocşenii au atacat cu tot efectivul, dar după pauză, mulţumiţi şi de rezultat, au redus motoarele ● Scorul putea fi mult mai mare dar Marinescu şi Sabaiduc au irosit situaţii clare ● Oaspeţii au jucat bine în repriza a doua, dar lipsa de experienţă i-a privat de înscrierea altor goluri

I. TALPEŞ (secund Metalul): ***"O primă repriză bună pentru noi, în a doua am jucat mai slab, dar bine că am câştigat."***

S. MOATĂR: ***"Două reprize diferite. Ţinând cont că echipa mea este formată din copii, sunt mulţumit de joc."***

FLORIN NEMEŞ

CELELALTE REZULTATE

ŞTEI - ARM. ZALĂU 3-1: Luca (33, D. Pop (37), Asad (68) - Prunduş (58).

C. TURZII - PECICA 5-1: Mâţu (16, 50, 65), Sălăgean (26, 30) - Bene (52).

BAIA BORŞA - TELECOM 1-0: Buricea (70).

TURDA - SALONTA 5-0: Dianu (30), O. Rus (37, 42, 50), Farcaş (70).

CAVNIC - CUGIR 0-0.

LAM. ZALĂU - BAIA MARE 2-1: Turcu (61, 80) - Cl. Mureşan (72).

ANINA a stat

CLASAMENT B4

1. CFR CLUJ	29	21	3	5	82-16	66	+24
2. CÂMP. TURZII	28	20	4	4	62-27	64	+22
3. ANINA	27	18	5	4	67-26	59	+20
4. UMT	28	16	6	6	57-20	54	+12
5. DETA	28	15	6	7	61-23	51	+9
6. FC ARAD	28	15	4	9	57-27	49	+7
7. PHOENIX	28	14	2	12	74-34	44	+2
8. PECICA	28	14	2	12	56-61	44	+2
9. ŞTEI	29	13	4	12	52-42	43	-2
10. ARM. ZALĂU	28	13	3	12	43-39	42	0
11. BAIA BORŞA	28	13	3	12	38-44	42	0
12. CUGIR	29	12	5	12	35-47	41	-4
13. MOTORUL	29	12	3	14	40-51	39	-6
14. TURDA	28	10	6	12	42-47	36	-6
15. LAM. ZALĂU	29	10	1	18	39-75	31	-11
16. BOCŞA	29	7	4	18	34-50	25	-17
17. CAVNIC	27	5	5	17	14-49	20	-22
18. SALONTA	27	3	5	19	18-94	14	-28
19. LUGOJ	29	1	1	27	18-119	4	-38

ETAPA VIITOARE

Et. 31 - Duminică, 28 aprilie

UMT - Baia Borşa; Salonta - Câmpia Turzii; Lugoj - Cavnic; Pecica - Deta; CFR Cluj - FC Arad; Anina - Lam. Zalău; Bocşa - Motorul; Arm. Zalău - Turda; Phoenix - Minerul Ştei.

REZULTATELE ETAPEI A 29-A

Vulturii - Motorul Arad 2-2; Metalurgistul Cugir - Metalul Bocşa 3-1; Minerul Anina - Minerul Cavnic nu s-a disputat, oaspeţii neprezentându-se la Anina; ***Armătura Zalău - Lam. Zalău 3-4 (!); Olimpia Salonta - Minerul Ştei 1-1; Vestpetrom Pecica - Sticla Turda 3-1; UMT - Ind. Sârmei C. Turzii 1-2; FC Arad - Astral Deta 2-0; CFR Cluj - Minerul Baia Borşa 3-1.*** Phoenix a stat.

TOP & ANTI TOP

ÎNTRE
CEZAR...

1. U.M.T. Este faţa frumoasă a echipei, arătată în partida de duminică, de la Deta. O spectaculoasă revanşă pentru eşecul din tur.

....

9. METALUL BOCŞA. Să punctăm, în sfârşit, un succes al bocşenilor. Metalul şi-a găsit faliţii, care nu se puteau chema altfel decât... Vulturii Lugoj.

....

32. VULTURII LUGOJ. O bilă albă şi pentru "zburători"! În intermediară lugojenii au obţinut primul punct după o veşnicie, remizând cu Motorul Arad.

....

3006. LADISLAU GHIŢĂ. Cine nu bate la Lugoj ar fi culmea să reuşească ceva cu CFR Cluj!

....

5222. ASTRAL DETA. După o serie de rezultate remarcabile, meciul marilor ambiţii a coincis cu marea decepţie.

....

9623. UMT. A doua faţă a echipei. Iepuaşul a ajuns şi la Pădurea Verde. Întârzierea s-a datorat faptului că a venit tocmai de la Câmpia Turzii. Dar nu cu mâna goală! Spre delirul sudorilor din uzină stocul de electrozi a crescut simţitor, ajungând probabil până la finele anului. Dacă organizatorii erau ceva mai inspiraţi ar fi trebuit să lase intrarea liberă şi să ofere şi câte o bere celor care şi-au pierdut timpul să vadă o cacialma în adevăratul sens al cuvântului.

MAGNET
Societate Comercială Româno-Germană
cu răspundere LImitată
1900 Timişoara, Str. Paris nr. 2A;
tel./fax: 056/190.656, 056/190.128

Distribuitor autorizat al firmelor
GRUNDIG, PHILIPS, TEFAL, WHIRLPOOL, MOULINEX, GOLDSTAR, NORMENDE

vă oferă prin magazinul MAGNET
specializat în produse audio-video
Str. Alba Iulia nr.5
telefon 191.006

Program: luni-vineri 9 - 19³⁰ sâmbătă 10 - 16

■ televizoare color cu sau fără teletext cu diagonală de 37, 51, 54, 63, 70, 72 cm GRUNDIG, SIEMENS, PHILIPS, SCHNEIDER, THOMSON, DAEWOO, SAMSUNG, TELEFUNKEN, GOLDSTAR, NORMENDE; ■ video recorder şi player; ■ combine muzicale, sisteme Hi-Fi; ■ radiocasetofoane simple şi duble cu CD; ■ CD playere portabile; ■ radiocasetofoane auto; ■ boxe; ■ casete video şi audio, casete înregistrate; ■ CD-uri; ■ căşti; ■ produse foto, aparate KODAK, POLAROID.

NOU!
TOATE PRODUSELE CU VALOARE TOTALĂ DE PESTE 1.000.000 LEI, RESPECTIV PRTODUSELE CUMPĂRATE CU VALOARE TOTALĂ PESTE 1.000.000 LEI SE VÂND ÎN 12 RATE CU UN AVANS DE 30|.
Service asigurat de firmă, atât garanţia cât şi postgaranţie!

FLASH

LEONTIN DOANĂ

“La revenire am pus condiţia să fiu lăsat să joc!”

REP.: ***Leo, faci parte din promoţia excepţională a lui Feri Varga, alături de Panduru, Lupu, Cojocaru, Szijj, Puşcaş, jucători care reprezintă şi acum nume valoroase în fotbalul românesc. Cum ai ajuns la CSMR?***

L.D.: După satisfacerea stagiului militar în anul 1990, Dudu Georgescu m-a luat la echipa mare a CSMR-ului, eu jucând după juniorat la Arsenal. Dealtfel cu Panduru mă cunoşteam de la vârsta de 10 ani, făcând împreună şi junioratul, astfel că nu a fost deloc greu să mă integrez în angrenajul unei echipe al cărei coordonator de joc era Nică Panduru. Ne simţeam unul pe altul şi împreună cu ceilalţi am făcut meciuri frumoase, cu victorii valoroase.

REP.: ***După plecarea lui Panduru la Steaua i-ai preluat rolul. De ce nu a mers?***

L.D.: Poate că m-am obişnuit prea mult înainte. Ne simţeam şi fără să ne vedem. N-am mai avut cu cine conlucra aşa de eficient. Apoi n-am mai prins nici echipa şi am fost dat la Metalul Bocşa.

REP.: ***N-ai jucat decât un tur, revenind la echipă. Cine te-a readus?***

L.D.: Jucând foarte bine, etapă de etapă, şi fiind urmărit de “nea” Adi Cuzmanovici şi Marius Popescu, aceştia au făcut să redevin purtătorul tricoului roş-negru. Una din condiţiile pe care le-am pus a fost să fiu lăsat să joc, nu să fiu ţinut pe tuşă, cum a făcut-o deseori antrenorul Carol Gal.

REP.: ***Deci ai avut un traseu, până acum, bineînţeles, numai în interiorul judeţului Caraş-Severin. Ce te-a legat de ţinuturile natale?***

L.D.: Nu pot trăi decât în apropierea celor dragi. Sunt legat de părinţi, nevastă, copil şi poate din aceste motive pe gazonul din Valea Domanului mă consider ca în casa părintească. Am dovedit aceeaşi loialitate şi pentru postul de mijlocaş, eu nejucând altceva niciodată.

REP.: ***Ai jucat în echipa reşiţeană când era în divizia naţională?***

L.D.: Doar două meciuri, cu Brăila şi Braşovul, când antrenori erau prof. Copăceanu şi nea Georgevici, în rest am mai fost cooptat în lot pe vremea profesorului Firiţeanu...

REP.: ***Suporţi mediocritatea de acum a CSMR-ului? Ai avut oferte din alte părţi?***

L.D.: Oferte au fost, dar le ţin secrete, chiar din divizia naţională!! Dar pe parcurs au intervenit schimbări şi nu m-a mai căutat nimeni.

REP.: ***Ce crezi că îi trebuie acestei echipe a CSMR-ului pentru a deveni valoroasă?***

L.D.: În primul rând omogenizarea şi stabilitatea componenţilor. În acest campionat aproape că n-a existat să jucăm în aceeaşi formaţie, pe aceleaşi posturi. Şi suntem foarte puţini. Avem doar 13 jucători mai “maturi”. Restul sunt juniori, care vin din urmă. Nea Mircea îi mai forţează, dar... n-avem un lot stabil, cu valori certe, pe care să te bazezi mereu.

REP.: ***Ce jucători ai aduce?***

L.D.: Nu pot spune că s-ar supăra nea Mircea. Eu am meseria de jucător, pe care tind s-o fac cât mai bine. După ce mă voi lăsa de fotbal voi face şcoala de antrenori şi atunci mă voi putea pronunţa.

REP.: ***Cum ai primit venirea lui Ştefan Iovan?***

L.D.: Sper că va fi de bun augur, nea Fane fiind o valoare, un nume în fotbalul românesc şi consider că în calitate de antrenor cunoaşte foarte mult, făcând cu nea Mircea un cuplu care îl simţim foarte apropiat de noi. Şi de la care avem enorm de mult de învăţat. La cel mai înalt nivel. E o cinste să-l ai antrenor pe Fane Iovan.

REP.: ***Dar despre dl. prof. Ilie Pătruică ce părere ai?***

L.D.: Fără dânsul nu se poate concepe fotbal la CSMR. Fără Combinatul Siderurgic şi prof. Iliee Pătruică nu ar exista fotbal de valoare în Reşiţa. De când am venit la CSMR mai mereu am fost păcălit, nu mi s-a oferit nimic din ce mi s-a promis. N-am făcut caz, am crezut în oameni, şi din cauza aceasta am avut mult de suferit. Dl. prof. Ilie Pătruică a fost singurul care mi-a mai întins o mână şi mi-a dat cât de cât, să pot face fotbal de performanţă.

REP.: ***Ce părere ai de cei de la Gloria?***

L.D.: Nu ştiu ce se întâmplă la ei. Îmi pare rău de situaţia lor, sunt doar prietenii noştrii. Îi întâlnim des în oraş, mai bem o bere împreună, aşa că a fost normal să-i batem pe cei de la FC Bihor, altfel cinstea şi onoarea noastră ar fi fost terfelite.

REP.: ***Ce părere ai despre Fan Club Rosso Neri?***

L.D.: Sunt nişte oameni excepţionali, inimoşi, dar care, acum, spre sfârşitul campionatului, nu mai participă în numărul în care ne-am obişnuit la început. Este adevărat că şi noi i-am cam dezamăgit. Îi înţeleg şi pentru că n-am mai scos rezultate în deplasare unde, cu mari sacrificii, au venit şi ei să ne încurajeze.

REP.: ***Ce ar trebui făcut să se joace cu mai multă dăruire pentru CSMR?***

L.D.: În primul rând ar trebui să se pună accentul pe jucătorii locali. E părerea mea subiectivă. Să li se satisfacă pretenţiile, fiindcă alfel nu se poate. La noi la echipă doar cu numele suntem câţiva profesionişti.

REP.: ***Dintre preşedinţii “post-revoluţionari” cine ţi-a fost mai aproape?***

L.D.: Până acum nea Călin a fost singurul care a vrut să facă ceva pentru jucători, dar nu l-a ajutat nimeni. A fost cinstit, l-a adus pe Petrescu, i-a dat apartamentul, după el nimeni n-a mai primit locuinţă. A fost prea mic pentru un joc aşa de mare.

REP.: ***La începutul campionatului s-a renunţat la prietenul tău Lupu...***

L.D.: Consider că s-a procedat greşit. Vedeţi acum, şi acasă şi-n deplasare, linia noastră defensivă este labilă. Aportul lui Lupu ar fi fost benefic.

REP.: ***Tu şi Calofir aţi fost suspectaţi că înaintea meciului cu CFR Timişoara aţi fost să reperaţi o maşină la Bocşa, unde, chipurile, s-ar fiaflat un “intermediar” în aranjarea meciului?***

L.D.: Au fost doar minciuni. Golul înscris de mine în poarta ceferistă reprezintă o dovadă care “i-a pus cu botul pe labe” pe suspicioşi.

REP.: ***Ce îşi doreşte Leo Doană pentru sine?***

L.D.: În primul rând să fiu sănătos alături de familia mea. Nu ştiu dacă la cei 26 de ani ai mei mai pot spera mai sus, dar voi face tot posibilul să ajung mai sus, poate împreună cu echipa CSMR-ului. Asta depinde numai de mine şi de cum o să joc.

PETRU FUCHS

CÂINII LATRĂ, CARAVANA TRECE...

de Miki Junea

NECESARA CALE DE MIJLOC

Sâmbătă am exclamat, nu mă-ndoiesc voioşi mulţi dintre noi: "Gata! S-a terminat!" cu aerul că ultimul fluier al campionatului primei divizii a venit precum o izbăvire... Era şi cazul, pentru că la un moment dat, suspiciunea ameninţa să atingă paroxismul. Ceea ce, veţi fi de acord, iar nu e bine, pentru că miroase a extremism. Iar extremismul...

Totul a semănat cu exerciţiul unui mandat electoral, practicat sub semnul demagogiei totale a unui candidat versat, care ştie foarte bine că între promisiunile făcute şi punerea lor în practică este un drum foarte lung, iar între timp totul se uită... Pentru că, ăştia suntem noi, trăim în zona minunilor care ţin doar trei zile... În urmă cu un an, se preconiza introducerea grilei de transfer, dar şi un nou sistem competiţional, pentru demarajul căruia numărul de echipe retrogradate s-ar fi dublat. Vocile scrobite, coborâte azi din avionul de Zürich, mâine din cel de Londra, susţineau în tonalităţi frizând acutele, alinierea la standardele moderne, sau necesitatea creşterii valorice a unui campionat aflat cam demult în cădere liberă... Sigur că astfel de idei îţi vin de obicei când te obişnuieşti cu şuierul molcom al unui Boeing 737, totul e să nu uiţi că fotbalul românesc se joacă şi pe tablă de Galaţi, Dacii de Piteşti sau... electrozi de Câmpia Turzii, ca să fiu foarte succint...

Între timp, s-a renunţat la grilă datorită vehementei preşedinţilor de cluburi, ale căror acte financiar-contabile erau într-o debandadă deplină, ceea ce ar fi putut naşte o sumedenie de întrebări neplăcute asupra provenienţei banilor declaraţi şi mai ales nedeclaraţi, din transferuri. Situaţie, veţi fi din nou de acord, deosebit de jenantă... În acest caz, nimeni n-a mai stat pe gânduri, toţi au fost o apă şi-un pământ, împotrivindu-se acestei apăsătoare pacoste, care ar fi căzut ca un trăznet pe capetele lor. Împrejurare similară, dacă vreţi, cu votarea salariilor sau a diurnelor parlamentare. Puterea şi opoziţia se află la unison! Implicaţiile acestei atitudini sunt cât se poate de evidente, dacă ar fi să ne referim doar la înmulţirea maşinilor de lux din parcările cluburilor, într-un ritm direct proporţional cu binecunoscutul lamento: “nu sunt bani!”

S-a renunţat apoi şi la sistemul de retrogradare preconizat, sub presiunea harababurii generate de prelungirea turului şi comprimarea nici până acum justificată a returului, de fapt un sacrificiu adus competiţiei interne, în folosul prezentării la export. Adică, pentru ca echipa naţională să pregătească cum se cuvine participarea la Euro'96. Cu cine ne pregătim, se vede: un amical cu Georgia, apoi un altul cu Moldova şi un concediu acordat lui Vlădoiu şi încă trei sau patru autohtoni, jucători de care, dat fiind că soarta campionatului s-a adjudecat, echipele lor se puteau lipsi fără probleme. Stranierii vor sosi la lot doar atunci când vor fi învoiţi de cluburile lor, iar cât de bine le pică astfel de convocări răsfăţaţilor lui Iordănescu în ultima vreme, s-a văzut nu mai degrabă la Belgrad, când Gică Popescu s-a dat “defect”, de teama vreunei accidentări... Ce să mai vorbim de Răducioiu, Ilie Dumitrescu et companie? De fapt, atitudinea lui Gică Popescu se şi explică prin ultimele sale declaraţii făcute în Spania, în care incriminează şi pune la zid într-un mod foarte violent fotbalul românesc, cu toţi conducătorii şi federalii lui. Condiţii în care, prezenţa acestuia în echipa naţională începe să aducă a obligaţie efectiv sâcâitoare...

Până şi calificarea echipei naţionale a ajuns să fie blamată, existând de pe acum o sumedenie de voci care doresc o catastrofă la Euro, pentru ca la timona fotbalului românesc să se petreacă o schimbare. Este trist, dar este foarte adevărat, calificarea seamănă cu un balast, care trebuie aruncat peste bord!

Şi totuşi, trebuie făcut ceva. Ceva care să aleagă calea de mijloc între vocile care mai admit câte un blat şi radicalismul lui Commando Viola, dispărută ca o iluzie frumoasă... Sper să avem ocazia să dezbatem acest lucru în săptămânile viitoare...

REPLAY

● Mâine mare - meci mare contra Georgiei! Are mai puţină importanţă că vreo 85% dintre cetăţenii României nu ştiu cam unde se află pe harta lumii respectivul stat. Mai important este că Iordănescu, după ce s-a acoperit de penibil cu joaca de-a demisia, a anunţat lotul “de 22” pentru confruntarea cu băieţii lui Eduard Şevarnadze. Ca orice “serios” şi Evenimentul a publicat lista cu cei mai merituoşi fatbaliatori ai momentului. Printre ei, Marius Lăcătuş şi Ion Vlădoiu. Nimic neobişnuit, veţi spune. Numai că, ceva mai jos paginată, o altă ţtire ne arată că evoluţiile din meciul contra Sportului Studenţesc, omul care dă o pâine de mâncat ortopezilor (v-aţi dat seama că e vorba de lăcătuş) a primit nota 4,5, iar colegul său de linie, Jenică, numai 4. Nu ne interesează criteriile de selecţie ale lui Iordănescu, mai ales când este vorba de jucătorii de la Steaua. Dar poţi să faci orice (mă refer la prestaţiile din teren) după ce ai devenit “celebru”? Chiar să-ţi baţi joc de tine şi de cei care te urmăresc? Se pare că răspunsul este DA! Rămânând la echipa naţională, ea va cheltui aproximativ 950 milioane lei pentru cantonamentul din Austria (perioada 15-25 mai) şi şederea din Anglia (aici nefiind incluse primele de joc). Apropo de aceste sume, trezorierul Marian Albu a precizat: ***“Pentru ca performanţa să fie cu adevărat posibilă, jucătorii trebuie stimulaţi”.*** Se pare că acest lucru se va întâmpla în cazul în care naţionala noastră va depăşi faza grupelor. ● Scandalul major al săptămânii trecute a fost cel de la meciul Steaua Mizil - Cetatea Tg. Neamţ (ce nume sonore au echipele româneşti din cel de-al doilea eşalon!) în care arbitrul Petre Radu a făcut ce a făcut şi a iscat bătaia căreia i-a căzut victimă. NU ştim cum o fi arbitrat respectivul la Mizil, însă noi l-am văzut la Poli - Oţelul şi la CFR - Fălticeni şi nu ne-a făcut cine ştie ce impresie grozavă, drept pentru care poate fi pusă sub semnul întrebării corectitudinea deciziilor luate de sus-numitul la meciul menţionat. Despre prestaţia sa la întâlnirea Poli - Oţelul, Fotbal vest cria următoarele (nr. 13/216, din 9 aprilie): ***“Petre Radu, trimis de FRF pentru a conduce meciul, a dat dovadă că mai are multe de învăţat până să se poată considera arbitru. Fără a influenţa scorul, el ne-a arătat o exigenţă exagerată (10 cartonaşe galbene în total) pe care am putea-o numi frică de a nu scăpa meciul din mână. Iar pe lângă că a luat destule decizii peste capul tuşierilor, am sesizat la centralul meciului de sâmbătă că noţiunea de lege a avantajului îi este la fel de necunoscută precum federalilor sumele pe care le cer fluieraşii peste baremul oficial”.***

● Din gândirea fotbalistului român profesionist - student la “Educaţie fizică”, specialitatea Fotbal, Radu Sabo (“U” Cluj), apropo de faptul că a rămas repetent, tocmai pentru că nu a trecut examenul la materia “Fotbal”: ***“Pentru mine şi pe Fedor (n.r. - profesorul) ne-a lăsat la urmă şi ne-a picat . Să nu vă închipuiţi că a fost vorba de vreo probă practică. Nu, ne-a luat cu teoria şi gata. Vreau să vă spun că pe urmă am căutat şi eu tratatul ăla despre fotbal din care ne-a pus întrebările, dar nu l-am găsit în nici o bibliotecă”.*** NU ne rămâne decât să le urăm “picaţilor” de acum succes în viitorul an universitar. Şi dacă mai fac vreo deplasare în străinătate să-şi cumpere de acolo “un tratat” de fotbal şi să-i pună nişte întrebări încuietoare acelui profesor hain!

● Miercuri, Gazeta titra, chiar în prima pagină (adică acolo orice anunţ costă mai mult ca în interior) ***“Un miliardar pebtru Poli”.*** Ni se spune că un om de afaceri italian, lansat pe piaţa confecţiilor la Reşiţa, ar fi dispus să investească un miliard de lei anual în clubul timişorean. Este bomba care nu poate naşte decât trei reacţii: bum, poc sau... fâs. Nu mă întrebaţi pe mine ce variantă cred că se va realiza...

● N-am avut ce face şi duminică am vizionat secvenţele emise în cadrul Reprizei a treia. Ce mi-au rămas pe retină au fost fazele de la jocul Ceahlăul - Naţional, că tot vine vorba de blaturi. ambele goluri ale vizitatorilor au fost înscrise ca urmare a două faze “meseriaşe” jucate de fundaşii moldoveni, care le-au pus pe tava “verzilor” cele trei puncte. Dar nu sunt dovezi, nu-i aşa?

● Şi tot la categoria “meciuri cu cântec” intră şi UMT - Ind. Sârmei Câmpia Turzii. Ce să fac? Să scriu că a fost blat clar, văzut şi din avion, nu numai de cei 800 de spectatori şi că în urma acestui rezultat UMT-ul s-a ales cu “ceva” electrozi produşi la Câmpia Turzii? Ei uite că nu scriu! Şi ştiţi de ce? Aţi
ghicit: pentru că nu am dovezi! Nu a
decât declaraţia antrenorului oaspeţilor
Alexa Uifăleanu, acordată pentru Radi
Timişoara care îi consideră cel puţi
fraieri pe cei 800 de care amintea
mai sus. Să-i dăm cuvântul: ***“Joc d***
nivelul Diviziei A, divizie în ca
ambele echipe au arătat că ar meri
să evolueze. După părerea me
rezultatul este normal (n.r. - te cre
coane!). ***Dorim ca prin evoluţ***
noastră, să realizăm obiectivul din
cest sezon, adică promovarea.”
paranteză fie spus, valoarea jocului
fost una de vreo trei lei-jumate.

● Încep şi conducătorii noştri să
dezgheţe la minte. Ca dovadă ce
grăite de Liviu Luca, preşedintele de
noare al Petrolului: ***“Pe Răchită îl p***
tem ceda numai pentru 250.000 d
lari şi toate condiţiile create pent
acest jucător. Pe Toader l-am as
gurat pentru 250.000 franci elveţie
Dacă el se accidentează pe perioa
cât joacă la Lausanne, clubul nost
va primi banii pentru că Toader est
la urma urmei, un bun al clubul
Petrolul”.

● Evenimentul de sâmbătă lansea
o nouă ştire trăznet: ***“Romică Paş***
se va lansa în politică după ce
Braşov va reuşi un sezon de e
cepţie”. Ne-am liniştit. Atâta timp
Paşcu va conduce clubul braşove
sezonul de excepţie va lipsi cu
săvârşire. Politicienii pot răsufla u
raţi.

FA

C TIMIŞ

ÎNTRE SÂRG ŞI DORUL LELII

Deşi au mai rămas doar şase etape de disputat, constatăm că interesul este îndreptat atât către jocurile celor două vârfuri (Electrica şi Recaş), cât şi înspre disputele (loiale ori neloiale) dintre echipele aflate în zonele mai puţin plăcute. Se fac tot felul de calcule, iar trântelile nu mai constituie nici un motiv de mirare. Ba, mai mult, s-a făcut din această mârşăvie o onoare despre care toţi trepăduşii profitori vorbesc cu mare patimă şi interes. Valoarea jocurilor este scăzută, deşi primele şi cotele de barem cresc de la o etapă la alta. Oricum, nu-i pasă nimănui de nimeni şi totul este o harababură.

ELBA - TICUTTI ŞAG 2-1

Au marcat: Koller, Holtz - Bichescu.

RICĂ SCOROBETE (organizator de competiţii Şag): ***"Am fost orbiţi de proiectoarele gazdelor."***

Arbitri: Gh. Cutean - R. Malac, G. Stoicovici.

AZUR - JIMBOLIA 0-2 (0-0)

Au marcat: Damian şi Delcea.

Jimbolia "sare" pe un petec de speranţă.

Arbitri: T. Lajos - P. Pecarov, I. Juravle.

SÂNMARTIN - ŞOIMII TEXTILA 2-1 (0-0)

Au marcat: Corban (2) - Rădoi.

SANDU DUMITRĂŞCU (antrenor Sânmartin): ***"Am câştigat foarte greu. Oricum am zis că le dau <<raus>> la toţi."***

Arbitri: I. Lazăr - V. Ciorogar, I. Buna.

COMLOŞ - TOMNATIC 0-0

Arbitri: V. Igna - D. Ionescu, Z. Gheorghiescu.

AC RECAŞ - PECIU NOU 3-0 (0-0)

Au marcat: Lazăr, Kocsisan, Mîndruţ.

MIRCEA BECHERU (antrenor Recaş): ***"A fost mai greu decât mă aşteptam."***

Arbitri: I. Spătaru - C. Făniţă, M. Rîmniceanu.

MODERN - GHILAD 4-0

Au marcat: Wucinger, Durlă, Rosenblum, Gomboş.

CARMIN MATULA (antrenor Modern): ***"Este o aiureală acest campionat. La scorul de 4-0 oaspeţii s-au retras (min. 33) de pe teren, chiar dacă au început meciul cu doar 7 jucători."***

Arbitri: O. Simianschi - G. Pluştea, C. Macău.

GIARMATA - SÂNNICOLAU 1-0 (0-0)

A marcat: S. Crişan.

DIONISIE GANEA (antrenor Giarmata): ***"Am învins destul de greu, dar victoria este victorie."***

Arbitri: M. Petcu - I. Manole, C. Bălănescu.

NĂDRAG - TEHNOLEMN 2-1 (0-1)

Au marcat: Babeţi, Gros - Colcovan.

IOAN KOREK (antrenor Tehnolemn): ***"Nu ştiu ce să mai spun, dar asta-i valoarea noastră, judecând după faptul că nu putem ţine un rezultat."***

Arbitri: C. Dobrişan - I. Flonta, G. Todorescu.

DAN GÂRLEA

ETAPELE VIITOARE

Et. 29 - *Miercuri, 24 aprilie*: Sânnicolau - Auto FZB; Tomnatic - Azur; Peciu - Comlos; Sânmartin - Elba; Tehnolemn - Giarmata; Electrica - Modern; Şoimii Textila - Nădrag; Ghilad - Recaş; Jimbolia - Şag.

Et. 30 - *Sâmbătă, 27 aprilie*: Recas - Electrica; Comlos - Ghilad; Elba - Jimbolia; Azur - Peciu; Nădrag - Sânmartin; Modern - Sânnicolau; Auto FZB - Tehnolemn; Şag - Tomnatic; Giarmata - Şoimii Textila.

CLASAMENT

1. ELECTRICA	28	19	3	6	89-39	60	+18
2. RECAŞ	28	18	5	5	57-21	59	+17
3. COMLOŞ	28	16	8	4	45-25	56	+14
4. SÂNMARTIN	28	15	6	7	52-29	51	+9
5. ŞOIMII TEXT.	28	15	4	9	49-29	49	+7
6. MODERN	28	13	8	7	48-37	47	+5
7. PECIU	28	14	3	11	55-44	45	+3
8. NĂDRAG	28	13	4	11	55-48	43	+1
9. SÂNNICOLAU	28	12	5	11	53-51	41	-1
10. ŞAG	28	12	5	11	38-36	41	-1
11. AUTO FZB	28	10	6	12	30-42	36	-6
12. GIARMATA	28	10	4	14	41-44	34	-8
13. TOMNATIC	28	9	7	12	39-48	34	-8
14. JIMBOLIA	28	11	1	16	52-66	34	-8
15. TEHNOLEMN	28	9	5	14	44-60	32	-10
16. ELBA	28	9	2	17	45-66	29	-13
17. AZUR	28	4	4	20	32-58	16	-26
18. GHILAD	28	2	2	24	23-104	8	-34

Tramvaiul mai rapid ca taxiul

AUTO FZB BLITZ - ELECTRICA 0-1 (0-0)

Stadion "Auto", teren denivelat, timp frumos, spectatori 300.
Arbitri: G. Stănescu - Gh. Nicola, M. Boboc.
Cartonaşe galbene: Sârb, Pripas, Faimoc
AUTO: Daminuţă - MAMUT - Lontiş (88, Marian), MIHĂILESCU, Balint - Pripas, Cîrpan, SÎRB, Crişanov - Miclea (54, Gherman), FAIMOC.
ELECTRICA: Muraru - Tătar - Pavel (46, Samargi), M. KOVACS, SORESCU, BULIMAR - Volosciuc (54, Nedelea), ROTARIU (88, E. Kovacs), STAN - Mureşan, Ritter.
A marcat: RITTER (min. 89), care a împins în plasă mingea şutată de Stan şi bâlbâită de portarul Daminuţă.
Jucătorul meciului: STAN.

Pentru a avea 2 din 3 alternative în derby-ul de sâmbătă de la Recaş, jucătorii de lângă Gara Mică aveau neapărată nevoie de victorie, pe care au obţinut-o in extremis, la capătul unui joc tensionat şi viu disputat ● Am spus tensionat, în spacial datorită numeroaselor ratări ale oaspeţilor, care şutau sau luftau din orice poziţie, mingea încăpăţânându-se să nu intre în poartă. ● Jocul a fost dominat în general de liderii care, impulsionaţi de Rotariu şi Stan, au încercat să străpungă defensiva bine organizată a gazdelor, în aproape toate modurile: cu centrări înalte, cu un-doi-uri, cu învăluiri pe părţile laterale. Şi dacă nu au reuşit până în minutul 89 aceasta se datorează impreciziei lui Volosciuc, Ritter şi Mureşan, care au ratat numeroase situaţii uneori din poziţii ideale ● Totuşi, pozitiv este faptul că echipa ajunge des în situaţii de finalizare, capitol la care majoritatea formaţiilor din acest eşalon stau prost. De altfel aceasta a fost principala deficienţă a echipei lui Luputlu, care s-a apărat bine, a muncit mult la mijlocul terenului, ocupând raţional spaţiile dar nu a avut decât o situaţie clară de a înscrie, însă Faimoc nu l-a putut învinge pe Murar ● Este vizibilă ascensiunea valorică a jocului practicat de Auto, la aceasta o mare contribuţie aducându-şi experimentaţii Cîrpan şi Faimoc!

MARIUS LUPUŢIU: ***"A fost un meci de luptă pe care l-am pierdut pe nedrept, pe o greşeală a portarului Daminuţă. Păcat, eu consider că cel mai echitabil ar fi fost un rezultat de egalitate. "***

ILIE ROTARIU: ***"O victorie meritată după numărul de ocazii pe care le-am avut, victorie în care am crezut până în minutul 90. Remarc ambiţia şi dăruirea echipei Auto şi aştept cu încredere meciul de la Recaş, de care va depinde ocupanta locului întâi. Foarte bună prestaţia brigăzii de arbitri."***

CIPRIAN URICAN

Tunarii îşi adjudecă derby-ul

ARSENAL REŞIŢA - CAROMET 2-0 (1-0)

Stadion "Arsenal", timp frumos, teren bun, spectatori 100.
Arbitri: G. Gril - P. Herghelegiu, M. Jurcovici (toţi din Bocşa)
Cartonaşe galbene: Doran, Ciobanu.
ARSENAL: BENGA - MICU - Vlădia (38, Puia), Chitucea, Păunescu - BOLTAŞIU, Buda, Ababei, Şobache (79, Croitoru) - ŞOLA (cpt), Ciocan (89, Pătuleanu).
CAROMET: Doran - UŢIU - Tăban, BULIGA (cpt), Ciobanu, Semcici (76, Costea) - Dogaru, BOJIN, Neaga - Lozici, Botezatu (68, Pătruţă).
Au marcat: ŞOLA (min 25), dintr-o lovitură liberă de la 20 de metri deviată de zid: ŞOLA (min 84), din penalty, la un fault comis asupra sa de Doran..

Meciul nu a fost spectaculos, echipele jucând cu o oarecare teamă una faţă de cealaltă ● Şola a înscris 2 goluri, făcându-şi singur cadoul pentru aniversarea zilei de naştere ● Oaspeţii au jucat bine în a doua repriză ratând prin Lozici 3 ocazii clare ● Una peste alta, partida s-a ridicat la nivelul de derby al Caraşului.

I. FLOREA (antrenor "Arsenal"): *"Un meci derby în care noi nu am jucat la valoarea noastră dar bine că am câştigat."*

S. BICA (antrenor Caromet): *"Sunt foarte supărat pentru că am avut multe ocazii şi n-am fructificat nici una."*

FLORIN NEMEŞ

C CARAS

ARSENAL CAMPIOANĂ? SE PREGĂTEŞTE CARANSEBEŞUL?

Speranţele caransebeşenilor în constituirea unei echipe de fotbal competitive care să promoveze în campionatul viitor se leagă de alegerea ca primar a dl. Ioan Mura, un mare iubitor de fotbal. Fost, timp de mulţi ani, în conducerea echipei CSM Caransebeş, devenit apoi după 1990 un prosper om de afaceri, el a sponsorizat, pe cât a putut, echipa CFR în tentativa de promovare pe care din păcate formaţia susţinută de el n-a reuşit-o. Cunoscându-l ca un om ataşat până la sacrificiu pentru sport, suntem siguri că în calitatea de primar la care aspiră va aduce Caransebeşul măcar în divizia B.

Intr-un interviu luat d-lui Alexandru Silvăşan am punctat faptul că echipa CFR Caransebeş este sprijinită de un magistrat - dl. judecător Mihai Rădulescu. In interviu am amintit doar că acest sufletist pentru fotbal a "arătat" paragina în care a ajuns stadionul CFR-ului şi echipa. Am omis să amintim însă de sprijinul acestui iubitor al echipei ceferiste în asigurarea unor echipamente pentru fotbalişti şi ajutorarea lor in supravieţuirea lor în speranţa unui an mai bun.

OLIMPIA CARANSEBEŞ - C.S. ORAVIŢA 3-1. Joc cu puţine faze cursive,gazdele fiind în permanentă ofensivă. Au înscris David (2), Păsulă (20, penalty), Puiu Marius (67), respectiv Zah (86). Eliminaţi Păsulă şi Gomboş, ambii de la Olimpia. Arbitri: M.Medar, I.Călin, M.Demian, toţi din Reşiţa.

FORESTA ZĂVOI - MINERUL MOLDOVA NOUĂ 0-0. Mult mai experimentaţi, cei din Moldova Nouă au menţinut scorul din primul minut. Arbitri: I.Secula, S. Mihart, V. Olar, toţi din Caransebeş.

CFR CARANSEBEŞ - CANTARA CICLOVA 0-1 O victorie nesperată obţinută de "berarii" din Ciclova, materializată prin golul lui Pentek (62). Arbitri: S. Costachi, M.Pane şi N. Gogean, toţi din Bocşa.

DUNĂREA MOLDOVA NOUĂ - METALUL OŢELUL ROŞU 1-3 După o evoluţie excelentă, oţelarii au rămas în plasa liderului, astfel că sâmbătă, în derby-ul campionatului, se va hotărî soarta campioanei judeţului. Golurile au fost realizate de Vucescu (12), Tiba (50), Pănescu (61), respectiv Tarsoly (67, penalty). Arbitri: T.Doroi (Herculane), M.Nisif, Gh.Surdu, ambii din Reşiţa.

MUNCITORUL REŞIŢA - MINERUL COZLA 1-0. Scor care putea fi mai mare, dacă jucătorii de la Muncitorul nu ar fi ratat câteva ocazii foarte favorabile. A înscris Deca (11). Arbitri: M. Vărzan (Oţelul Roşu), Gh.Tiuch, Gh.Pârvu, ambii din Caransebeş.

METALUL TOPLEŢ - VOINŢA UCMR 3-0. Gazdele au dominat categoric raportul de cornere fiind 12-0 în favoarea lor. Au marcat Vlăduceanu (61), Tomescu (73), Fusariu (80). Arbitri: N. Asandei, M.Păunescu, C. Manda.

BISTRA GLIMBOCA - MUNDUS CARANSEBEŞ 1-2 Gazdele au jucat la intimidare, disciplina nefiind capitolil lor forte. Au înscris Trebuianu (87,penalty), respectiv Hanţu (75) şi Popescu (68). Arbitri: D. Miclosină, I. Vegheriuc, M. Raveica, toţi din Reşiţa.

ALEX. IZVERNARI

ETAPELE VIITOARE

Et. 30 - *Miercuri, 24 aprilie*: Metalul O.R. - Bozovici; Cozla - CFR C-sebeş; Minerul M.N. - Dunarea MN; Caromet - Glimboca; Toplet - Muncitorul; Voinţa UCMR - Mundus; Ciclova - Ol. Caranseb.; Oraviţa - Zăvoi. Arsenal stă.

Et. 31 - *Sâmbătă, 27 aprilie*: Mundus - Caromet; Zăvoi - Ciclova; Ol. Caranseb. - Cozla; Arsenal - Metalul O.R.; Bozovici - Minerul M.N.; Voinţa UCMR - Muncitorul; Dunarea MN - Oraviţa; CFR C-sebeş - Topleţ. Glimboca stă.

CLASAMENT

1. ARSENAL	28	23	1	4	109-20	70	+28
2. METALUL OR	27	20	3	4	68-16	63	+24
3. CAROMET	28	19	3	6	75-23	60	+18
4. MUNDUS	28	19	3	6	63-28	60	+18
5. BOZOVICI	27	17	5	5	55-22	56	+14
6. MINERUL MN	27	17	1	9	60-23	52	+13
7. MUNCITORUL	27	13	0	14	49-49	39	-3
8. DUNAREA MN	27	11	2	14	49-50	35	-7
9. ORAVIŢA	27	9	5	13	45-44	32	-7
10. OL. C-SEBEŞ	27	9	5	13	36-46	32	-10
11. COZLA	27	9	5	13	31-59	32	-7
12. CFR C_SEBEŞ	27	7	5	15	41-66	26	-16
13. GLIMBOCA	28	8	2	18	49-81	26	-19
14. TOPLEŢ	27	6	6	15	30-57	24	-15
15. CICLOVA	27	8	0	19	43-96	24	-15
16. VOINŢA UCMR	28	6	5	17	30-70	23	-13
17. ZĂVOI	27	4	3	20	20-103	15	-30

TOP ŞI ANTI TOP

ÎNTRE CEZAR...

1. ARSENAL REŞIŢA. Liderul a demonstrat încă o dată că îşi merită poziţia din clasament, impunându-se în derby-ul cu Carometul.

2. ELECTRICA. Băieţii lui Ilie Rotariu au mai trecut de un obstacol, dovedind că nu întotdeauna "Blitz-ul" este mai rapid decât... tramvaiul!

3692. CRIŞUL CHIŞINEU CRIŞ. O echipă clasată pe locul 4 nu avea voie să încaseze 7 goluri, chiar dacă adversara se află pe poziţia a doua.

7249. ICRTI. 0-5 miercurea trecută cu Nădlacul, 0-9 duminică la Telecom. După 30 de runde acest club misterios a încasat 131 de goluri! O calamitate mai mare nici că se poate!

10002 UNIREA ŞOFRONEA. Nereuşind să câştige pe teren confruntarea cu Tricoul Roşu (scor 3-3) cei din Şofronea au dat mână cu mână (nu degeaba poartă numele de Unirea), jucători, spectatori, oameni de ordine şi i-au căsăpit pe arbitrii V. Toderici şi D. Mocanu! Sperăm că AJF-ul nu va merge pe ideea "eu ţi-s frate, tu mi-eşti frate", cu toate că în fiecare "un suflet bate".

S.C. SILVIKRIN S.R.L.
Complex TOTALCO, hala 4
COMERCIALIZEAZĂ:
mobilier terasă şi interior, mobilier baie, articole de menaj
IMPORT GRECIA
într-o gamă variată de culori

C ARAD

Mascarada continuă...

În ultimele două etape şi nu numai, în Divizia C Arad apar nişte rezultate care ridică mari semne de întrebare asupra corectitudinii disputării partidelor. Echipe care până acum nu erau în stare să câştige pe teren propriu, se trezesc peste noapte câştigând în deplasare, şi încă la scoruri confortabile! Şi atunci când nu o pot face, se răzbună pe arbitri, care uneori nu sunt tocmai străini de anumite rezultate. Când observatorul Radu Dumitrică l-a notat cu 4 (patru) pe arbitrul Oanţă, nu i s-a luat în considerare raportul de observare! Se aude, d-le colonel Selejan? Desigur veţi spune să aducem dovada celor afirmate. Dar cei care vor să mă contrazică pot aduce vreo dovadă faţă de cele scrise de noi?

TELECOM ARAD - ICRTI ARAD 9-0

La asemenea scor orice comentariu este de prisos. Au arbitrat: M. Gudiu - Tr. Enoiu, I. Vass.

VICTORIA NĂDLAC - GLORIA ARAD 1-1

Rezultat imprevizibil, cum este şi echipa oaspete. Au arbitrat: C. Rusan - A. Czaher, C. Vida.

ŞOIMII PÂNCOTA - ŞOIMII LIPOVA 3-1

Pentru gazde au marcat N. Sinescu, Cuedan, Cujerean.

Au arbitrat: V. Ciurescu - O. Mihart, I. Alb.

MUREŞUL ZĂDĂRENI - VULTURII SOCODOR 1-2

Rezultat surpriză!

Au arbitrat: I. Oanţă - A. Ţandără, V. Havaşi.

CRIŞUL CHIŞINEU CRIŞ - CFR ARAD 0-1

Scor care se înscrie în cele relatate mai sus. Echipa din Criş îşi permite luxul să piardă meci după meci fără nici un ecou.

Au arbitrat: Cl. Tripa - Gh. Petrişor, E. Roşu.

CPL ARAD - DACIA BELIU 4-1

Replică neaşteptată a echipei oaspete, care a condus până spre sfârşitul primei reprize cu 1-0! Gazdele se menajează probabil pentru barajul de promovare în B.

UNIREA ŞOFRONEA - TR. ROŞU ARAD 3-3

Meci cu cântec, în care tuşierul D. Mocanu şi centralul V. Toderici au fost bătuţi de gazde! Atât de jucători, cât şi de spectatori şi oameni de ordine! În min. 85, la un ofsaid semnalizat de tuşierul Mocanu, acesta a fost lovit de jucătorii Unirii, la fel ca şi centralul Toderici. Acesta din urmă a fluierat sfârşitul meciului, dar la presiunea şi ameninţările gazdelor a reluat partida cu toate că era uşor ameţit de loviturile primite.

Au marcat: R. Balaş (2), Cr. Sandu - Livciuc (2), Cr. Man. Au arbitrat: V. Toderici - D. Mocanu, A Păcurar.

AGRO CURTICI - INDAGRARA ARAD 3-1

Au arbitrat: M. Ozdeanu - P. Bândea, C. Bele.

CRIŞANA SEBIŞ - FC INEU 1-3

Prin această înfrângere Sebişul intră în zona nisipurilor mişcătoare. Pentru oaspeţi au marcat Fl. Bun (2) şi Codreanu. Rotaru de la gazde a fost eliminat de pe teren.

Au arbitrat: M. Toderici - C. Tiulea, Fl. Dumitru. **O.P.**

CLASAMENT

1. CPL	30	23	5	2	85-20	74	+29
2. INDAGRARA	30	19	2	9	88-28	59	+14
3. CURTICI	30	16	6	8	72-54	54	+9
4. CHIŞINEU CR.	30	15	4	11	52-49	49	+4
5. LIPOVA	30	15	2	13	63-44	47	+2
6. TRIC. ROŞU	30	15	2	13	67-50	47	+2
7. PÂNCOTA	30	14	5	11	66-57	47	+2
8. GLORIA AR.	30	13	7	10	53-44	46	+1
9. INEU	30	15	1	14	48-41	46	+1
10. NĂDLAC	30	12	5	13	45-53	41	-4
11. ZĂDĂRENI	30	12	3	15	68-57	39	-6
12. SOCODOR	30	11	5	14	42-54	38	-7
13. BELIU	30	11	5	14	46-67	38	-7
14. SEBIŞ	30	11	4	15	55-57	37	-8
15. CFR ARAD	30	10	6	14	31-42	36	-9
16. TELECOM	30	10	4	16	43-65	34	-11
17. ŞOFRONEA	30	10	4	16	48-72	34	-11
18. ICRTI	30	2	2	26	13-131	8	-37

REZULTATELE ETAPEI A 29-A

Indagrara Arad - Crişul Chişineu Criş 7-0; Şoimii Lipova - Mureşul Zădăreni 2-0; ICRTI Arad - Victoria Nădlac 0-5; CFR Arad - CPL Arad 1-0; Gloria Arad - Unirea Şofronea 2-1; Vulturii Socodor - Agro Curtici 3-0; Tr. roşu Arad - Crişana Sebiş 2-0; FC Ineu - Şoimii Pâncota 4-0; Dacia Beliu - Telecom Arad 2-4.

ETAPA VIITOARE

Et. 31 - *Sâmbătă, 27 aprilie*: ICRTI - Beliu; Chisineu Cr. - CPL; CFR Arad - Curtici; Tric. Roşu - Nădlac; Socodor - Pâncota; Lipova - Sebis; Gloria Arad - Telecom; Indagrara - Zădăreni; Ineu - Şofronea.

FIRMA T-SHIRT COMPANY
OFERĂ
Servicii de imprimerie textilă, cu modelele firmei sau ale clientului
Garantăm calitate, rezistenţă la spălare şi la lumină
Comenzile se preiau la sediul firmei MAGNET str. Paris nr. 2A, tel. 190.656, 190.128.
PREŢURI AVANTAJOASE, SERVICII PROMPTE!

MAGNET
Societate Comercială Româno-Germană cu răspundere Limitată
1900 Timişoara, Str. Paris nr. 2A; tel./fax: 056/190.656, 056/190.128
Distribuitor autorizat al firmelor
GRUNDIG, PHILIPS, TEFAL, WHIRLPOOL, MOULINEX, GOLDSTAR, NORMENDE
prin magazinul său specializat în PRODUSE ELECTROCASNICE
Str. Ungureanu nr.17 (vis-a-vis de Clinicile Noi) ✦ telefon 191.005
Program: ■ luni-vineri 9 - 19 ■ sâmbătă 10 - 15
comercializează produsele firmelor
TEFAL, MOULINEX, BRAUN, WHIRLPOOL
- aparate pentru prepararea cafelei şi accesorii
- râşniţe pentru cafea
- fiere de călcat în multiple variante
- prăjitoare de pâine
- aparate de sandwichuri, aparate de hamburgeri
- grilluri de toate tipurile
- friteuse
- storcătoare pentru fructe
- fierbătoare de apă
- maşini pentru tocat carne
- maşini de tocat universale (zarzavat)
- mixere
- roboţi de bucătărie
- cântare de bucătărie şi de persoane
- cuptoare electrice
- cuptoare cu microunde
- hote cu filtre corespunzătoare
- aragaze cu gaz şi electrice, combinate cu plite din ceramică
- un bogat sortiment de tigăi şi tăvi pentru pizza, prăjitură, tort, friptură, din teflon cu repartiţia uniformă a căldurii - firma TEFAL
- oale din teflon, cu capac şi fără, oale subpresiune
- uscătoare de păr şi accesorii, aparate de bărbierit, epilatoare
- frigidere şi combine frigorifice în multiple variante şi No Frost
- lăzi frigorifice de dimensiuni diferite
- congelatoare
- maşini de spălat rufe (şi verticale) simple cu uscare cu aer cald, cu uscător
- maşini de spălat vase
NOU! TOATE PRODUSELE CU VALOARE TOTALĂ DE PESTE 1.000.000 LEI, RESPECTIV PRODUSELE CUMPĂRATE CU VALOARE TOTALĂ PESTE 1.000.000 LEI SE VÂND ÎN 12 RATE, CU UN AVANS DE 30%. NOU!
Service asigurat de firmă, atât garanţia cât şi postgaranţie!

C News C News

ION FLONTA O IA PE COAJĂ

Cu o săptămână în urmă în îndepărtata localitate Dudeştii Vechi, la partida Pobeda - Dacia Timişoara, arbitrul Ion Flonta a fost luat la bătaie de către cunoscutul scandalagiu Petre Mirciov. Respectivul, poate fi socotit ca recidivist, el mai având în palmares şi alte asemenea acţiuni. Numai că indulgentul AJF a manifestat de mai multe ori clemenţă când a dictat sancţiunile. De exemplu, în urmă cu vreo două campionate, numitului Mirciov Petre i s-a redus pedeapsa de la un an la şase luni. De această dată "boxerul" a fost scos din viaţa sportivă.

SOCRUL MIC - BĂGAT LA MIJLOC

Faptul că mulţi arbitri îşi îndrumă odraslele pe aceleaşi cărări nu mai reprezintă o curiozitate. Dar, se pare că familia cavalerilor se lărgeşte şi prin faptul că cei ce nu au fii, îşi mărită fetele cu băieţii în negru. Aşa mi-a fost dat să aflu sâmbătă la jocul GPL- Uivar, din campionatul judeţean , când Valer Petcu (socru mic) l-a înlocuit pe ginerele Abrudan, plecat cu diferite probleme. Numai că Valer a trebuit să-i ţină locul şi lui Marcel Boboc - absenţă nemotivată şi (ne)explicabilă deoarece fusese prezent în Freidorf la partida Auto - Electrica în postura de tuşier.

CRISTIAN SAFTA TÂNJEŞTE DUPĂ DIVIZIA B

Cunoscutul produs al fotbalului timişorean, Cristian Safta, 22 de ani, după ce a circulat pe traseul Poli - Elba - UMT - Sânmartin, iată că, recent, a devenit component al formaţiei AC Recaş. Va reuşi Cristi să intre pe uşa din faţă către Divizia B, forţând promovarea alături de noii coechipieri?

SAXI FACE PAUZĂ

Controversatul arbitru Augustin Ştir, zis Saxi, s-a lipit de o suspendare pe timp de patru etape, după ce oficiase la partida din campionatul municipal Szek Wik - Tehnomet. Belelele i se trag în mare măsură de la raportul întocmit de către observatorul I. Sfera, care, după spusele lui I. Diaconu, nici nu i-a mai dat notă.

Bine ar fi dacă onorata comisie de disciplină din cadrul Colegiului şi-ar face datoria în toate cazurile şi necazurile prin care se perindă o serie de fluieraşi. Şi încă ceva: toţi cei ce observă să-şi facă datoria! Dar în unele ipostaze se trece cu vederea ori se reţin (tacit) de la delegări călcătorii în străchini. Vezi cazul lui Nicolae Pleşa. Este reţinut, ori suspendat după "prestaţia" din partida Şoimii Textila - Elba...

LAŢA SUFLĂ ŞI-N IAURT

Au trecut mai bine de două săptămâni de când FRF anunţa demiterea preşedintelui AJF-ului, Dan Laţa pentru nerespectarea regulamentului în ceea ce priveşte transferarea jucătorilor Adică cei ce au fişe la FRF, pot fi transferaţi doar prin Bd Poligrafiei din Bucureşti. El, dacă a făcut-o prin AJF, a greşit. Recent a dat şi un comunicat în acest sens. Dar oare înainte de a opera transferările respective nu cunoştea regulamentul? Gata. Ne-am făcut băieţi frumoşi şi sinceri, după ce preşedintele a dat o fugă până în Miticia, cu o jalbă în băţ, cerând iertare. Şi cum FRF este obişnuită în uite Laţa nu e Laţa, a trecut cu vederea acest mic amănunt, că şi aşa asta se întâmpla în preajma săptămânii iertăciunilor.

Pe marginea acestor amănunte, Mihai Ilcu, fost la Vulturii Lugoj, dar între timp devent jucător liber, poate sta în curtea lui Marian Truşcă (IMIA) până îi creşte barba, dacă nimeni nu o apucă înspre Bucureşti pentru rezolvarea transferului. Şi când te gândeşti că Ilcu a ajuns la IMIA Utvin, datorită lui Petre Făniţă, te apucă amocul...

TESTE PENTRU FLUIERAŞI

Ca un făcut, Timişoara pare a fi o mană cerească în ceea ce priveşte orientarea Colegiului Central în a organiza aici testele divizionarilor B. Dacă în iarnă "cavalerii" au dat scrisul, iată că acum, chiar de Sf. Gheorghe, comisia centrală vrea neapărat să vadă cum se mai stă cu fizicul. Aşadar, azi 23.04.1996, de la ora 11.00, pe tartanul din curtea Facultăţii de Mecanică vor fi la start toţi divizionarii B din judeţele Timiş, Arad, Caraş-Severin, Mehedinţi, Dolj, Gorj şi Hunedoara. Să se ţină cont oare după aceste teste de faptul că din campionatul viitor vor fi scoşi la pensie nu mai puţin de 100 de fluieraşi? Destul de probabil.

VICTOR ŢIG ÎL AJUTĂ PE LAURENŢIU VEZITEU

Cum Azur-ul a plecat deja către campionatul judeţean, generosul Victor Ţig (preşedinte) a găsit de cuviinţă să-l ajute pe Laurenţiu Veziteu (patronul echipei Velado - Şag) aflat într-o poziţie critică în clasament. Astfel, au fost cedaţi Baldovin, Cândea şi Lungu. Era normal ca oamenii să se ajute între ei, ţinându-se cont de faptul că din toamnă ambele echipe vor juca împreună în judeţ...

RASPUŢIN

IMAGE srl
GIROC ■ Calea Timişoarei Nr. 6 Centrul TOTALCO ■ Hala 5
Staţie de desfacere produse petroliere, la cele mai avantajoase preţuri
VINDE la cele mai scăzute preţuri articole de pescuit produse de firmele SILSTAR şi DAM
NOI SUNTEM PRIETENII PESCARULUI AMATOR!
tarea regulamentului în ceea ce priveşte transferarea jucătorilor
Contactaţi-ne şi nu veţi regreta!

FAN SHOP

- Cumpăr poze color sau postere cu Sorin Vlaicu. Ghețe Sanda, localitatea Semlac, nr. 547, județul Arad.
- Cumpăr fulare cu Juventus, Udinese sau Newcastle United. Răspuns în "Fotbal vest" pentru Taco.
- Doresc să corespondez cu tineri susținători ai echipei Poli Timișoara. Răspuns garantat. Pentru Crista, str. Paroșeni, nr. 43/C, Timișoara.
- Vând la preț acceptabil fulare cu A.C. Milan, Real Madrid, Inter, Torino, Ajax, Juventus, A.S. Roma și altele. Angela Sârbu. Tel.: 158.312.
- Vând tricouri de calitate, pentru suporteri, cu: Fiorentina, Ajax, Milan, Barcelona, Juventus, P.S.G., Inter și alte cluburi din Anglia, Franța, Germania, Olanda. Angela Sârbu. Tel.: 158.312.
- Vând mingi de fotbal, diferite modele și aduc la comandă tricouri de orice culoare pentru echipe de fotbal, numerotate de la 1 la 15. Angela Sârbu. Tel.: 158.312.

TALON PENTRU ANUNȚURI GRATUITE

VĂ RUGĂM COMPLETAȚI CU LITERE MARI

TEXT: ____________________

____

____

____

Nume/Pren. ____________ Adr/Tel ____________

Adresa redacţiei: FOTBAL VEST, 1900 Timişoara, Str. Paris nr. 2A

Cel mai sigur mod de a coresponda cu fani în vederea vânzării, cumpărării sau schimbului de MATERIALE PE TEME FOTBALISTICE (fanioane, insigne, cărți, postere, tricouri etc) este FAN-SHOP-ul "Fotbal Vest". Completați talonul GRATUIT alăturat și expediați-l pe adresa ziarului (sau aduceți-l la sediul redacției). Astfel puteți intra în legătură cu noi prieteni.

LA ORIZONT HUNEDOARA

În primul rând, prezenţa rosso-neri-lor în rubrica de săptămâna trecută nu a depins de noi. Noi nu suntem decât o mână de tineri care încercăm să facem ca ziua de sâmbătă să reprezinte şi altceva. Suntem convinşi că dacă "Metalul" ar fi în prima ligă şi noi am fi vreo 500! Dar ce să-i faci, ăştia suntem şi sperăm că băieţii apreciază ceea ce facem noi. Dacă am greşit uneori nu trebuie săse facă atâta caz în jurul acestui subiect.

Pentru deplasarea de sâmbătă, de la Hunedoara, dl. Popescu ne-a promis un autocar şi apreciem mult acest lucru. Sperăm să facem şi acolo o figură frumoasă. Se spune că jocul echipei se reflectă în activitatea galeriei. Rugăm Commando Viola, dacă poate, să ne ajute cu nişte fumigene, la telefonul 055/439027.

TOP:1. Puşcaş; 2. Szijj; 3. Ciucur

FAN CLUB ROSSO-NERI

GLASUL CIŞMIGIULUI

● "Bătălia pentru nigerieni" s-ar putea intitula perioada care ncepe acum, după încheierea Diviziei naţionale. Steaua şi Rapidul sunt interesate de inportul de jucători din Nigeria, aceasta mai ales după evoluţiile bune ale unor anonimi în campionatul Olandei. Ar fi însă o problemă: vreo 50-60 dintre cei mai talentaţi ucători nigerieni sunt proprietatea lui Inter Milano, care are toate drepturile asupra lor. Eventualele achiziţii ale celor două bucureştene nu pot fi decât jucători de mâna a doua sau a treia, aşa cum au fost ghanezii care au evoluat pe gazoanele româneşti, departe de valoarea unui Abedi Pele, să zicem.

● Steaua, Dinamo, Rapidul şi Naţionalul se bat pentru ieşeanul Pancu, considerat ca unul dintre cei mai talentaţi jucători ai actualei generaţii. Se pare că cele mai mari şanse le are Naţionalul, care, la timpul respectiv, nu a pus probleme Politehnicii pe terenul acesteia.

● Vreo 4-5 jucători ai lui Dinamo vor fi cedaţi Oţelului Târgovişte, pentru ca promovarea acesteia să fie sigură. Multe voci acuză anumite rezultate ale echipei din Chindie realizate în deplasare. Ultimul, 1-5, înregistrat la Oneşti, este considerat un scor normal al unui joc "pe bune", cum susţin cei care au văzut echipa recent.

● De la Steaua vor pleca cu siguranţă Pârvu, Panait şi Stelea, aflaţi la terminarea contractului. Militarii vor să-l plaseze şi pe Jean Vlădoiu, numai că cele 3 etape de suspendare din cupele europele cântăresc foarte mult în perspectiva unui transfer avantajos. Steaua l-ar vrea pe Schumacher, pe care Argeşul cere un milion de dolari.

● Din "Ştefan cel Mare" se dă ca sigură plecarea lui Bondrea, care se va întoarce la Electroputere, de unde a plecat Sdrobiş. Probabil acesta se va opri în Dealul Copoului.

● Dinamo şi Craiova în Intertoto. Cele două par interesate să oace 4 meciuri, alegându-se în cel mai rău caz (ultimul loc în rupă) cu 30000 franci elveţieni. Gurile rele susţin că oltenii au ales deliberat Intertoto, pentru a nu se face de râs în turul preliminar din Cupa UEFA. Dacă ar fi bătut la Iaşi, unde numai cine n-a vrut n-a câştigat, azi "Ştiinţa" era în UEFA.

● Corespondentul din Cluj al "Evenimentului zilei" ziarul cu - se pare - cei mai mulţi jurnalişti angajaţi în SRI, are tupeul să usţină că în curând va apare primul ziar sportiv regional "Sportul ransilvan", "Evenimentul", cel care acurn doi ani anunţa rezultatul inalei Cupei Intercontinentale, deşi meciul nu se jucase, ziarul care ameninţă cu dezvăluiri senzaţionale privind meciurile trucate, pentru ca apoi să ia poziţia "generalului" şi "procurorului" - adică nucles - uită că "Vocea Porumbelului" sau "Glasul Cişmigiului" unt rubricile unei publicaţii regionale de sport apărută în 1990!

● Un zvon de ultimă oră dă ca sigură trecerea lui Hagi la Mallorca, echipă care nu mai poate pierde promovarea în Primera Division. Oferta pare tentantă, iar Barcelona îi lasă lui Hagi bertatea de a decide.

COCO CHANEL

fapte inedite

DIN LUMEA SUPORTERILOR

● În Spania, la un meci din cadrul campionatului regional, echipa gazdă, Calafell, era în avantaj cu un gol. La un moment dat, mingea ajungând în tribună, a fost reţinută de un spectator care, cu toate insistenţele, nu voia să o înapoieze. Nervos că timpul trecea, un jucător al echipei oaspete, Sitges, a sărit gardul în tribună, urmat de câţiva coechipieri care au încercat să-l apere. A urmat o bătaie în toată legea între cei câţiva spectatori din tribună şi jucătorii oaspeţi în urma căreia aceştia au reuşit să aducă în teren mult râvnitul trofeu.

● În Anglia, la partida Chelsea - Brighton (2-1) disputată acum 14 ani, jucătorul Chris Hutchings a făcut gesturi obscene la adresa galeriei echipei oaspete. Suporterii acesteia, incitaţi, au invadat terenul de joc provocând pagube serioase. Hutchings a fost nevoit să suporte o parte din daune ca urmare a deciziei tribunalului. Culmea este că în sezonul următor acelaşi jucător avea să joace în echipa Brighton!

● Pentru a preveni invazia suporterilor pe teren, conducătorii clubului Chelsea au hotărât în cursul anului 1984 ca în teren şi în tribune să fie pusă o plasă de sârmă, atenţie... electrificată!

● Cei mai grăbiţi spectatori se dovedesc a fi suporterii echipei River Plata care după încheierea meciului cu San Lorenzo s-au năpustit spre porţile stadionului. Rezultatul acestei îmbulzeli: 6 morţi şi 70 de răniţi - majoritatea călcaţi în picioare. Dar... mai grăbiţi se pare că au fost după încheierea partidei cu Boca Juniors disputată pe Estadio Monumental când, la poarta M-12, în încercarea de a părăsi arena, spectatorii au creat o imensă busculadă, încheiată cu... 71 de morţi şi 130 răniţi!

● Nebunia tifosilor echipei SSC Napoli a mers până acolo încât, supăraţi din caleafară pe preşedintele clubulu,i Corrado Ferlaino, au detonat o bombă pe stadionul "San Paolo" urmată de alta la domiciliul preşedintelui.

● În oraşul portughez Braga, după ultima partidă a echipei locale cu acelaşi nume, disputată în compania echipei Benfica Lisabona (0-2), suporterii acesteia din urmă (care câştiga cu această victorie campionatul ediţia 82/83) au năvălit pe teren şi le-au smuls jucătorilor favoriţi ehipamentul. Astfel Carlos Manuel a rămas pur şi simplu gol, în faţa... camerelor de luat vederi ale televiziunii, care preluau scenele finale ale partidei.

● După un meci disputat de clubul Estadilla (Spania) gazdele au rămas nemulţumite, deoarece arbitrul ar fi favorizat echipa oaspete. Spre a se răzbuna pe acesta, conducătorii clubului respectiv i-au plătit baremul (11200 pesetas) în monedele de valorile cele mai mici. În acest fel baremul a ajuns să... cântărească 36 kg! Şi cum organizatorii au negat că ar avea la dispoziţie vreun mijloc de transport pentru arbitru, acesta a fost nevoit să-şi care singur sacul cu bani circa 3 kilometri până la gară. Cum s-ar spune... i-au plătit cu aceeaşi monedă. Totuşi, gestul lipsit de politeţe al clubului Estadilla a avut şi un epilog neaşteptat: suspendarea pe timp de 6 luni din campionat!

ADRIAN STANCIU

"Vai de galeria UTA-ei"

În etapa intermediară de miercuri, UTA a întâlnit pe propriul teren pe ASA Tg. Mureş, o echipă solidă, care ne-a pus probleme şi care la anul probabil "se va bate" pentru promovare în cazul în care va avea bani.

Necontând prea mult în atac, UTA a învins şi de această dată marcând doar din faze fixe. Însă victoria e victorie şi acesta a fost un motiv de bucurie pentru suporteri. Galeria, alcătuită din max. 50 de suporteri, a fost de această dată mult mai civilizată, dovedind că se poate. A cântat pe tot parcursul meciului, încurajându-şi favoriţii, însă în continuare este dezorganizată, fiecare cântând pe legea lui. Fiecare pleacă din galerie când vrea, după cum îi vine cheful! Se pune întrebarea: ***Dacă conducătorul galeriei nu poate "ţine în mână" 50 de oameni, oare ce s-ar face dacă ar fi 2-300, aşa cum poate şi-ar dori?***

S-au evidenţiat în meciul cu ASA următorii jucători din echipa noastră: 1. MĂNĂILĂ, 2. SZELL, 3. CIBI.

Victoria UTA-ei corelată cu înfrângerea Jiului la Mediaş ne-a dat nouă speranţe într-un rezultat bun la Dej. Acolo unde au ţinut să fie "prezenţi " doar 5 (CINCI) suporteri, ca de obicei conducătorul galeriei lipsind. Nu are rost să se mai insiste pe acest subiect, a fost şi aşa prea mult mediatizat, creându-şi singur o imagine nu prea grozavă, în ciuda eforturilor pe care le depune.

Despre meciul în sine putem concluziona doar atât: ***LA DEJ NU SE POATE ÎNVINGE.*** Atâta timp cât clubul are arbitrii de parte sa!

Chiar dacă jocul UTA-ei a fost modest, nu se ştie ce s-ar fi întâmplat dacă arbitrul nu ar fi acordat primul penalty. Doar arbitrii "casei" au fost de altă părere. În concluzie nu se putea câştiga, dejenii jucând foarte dur sub privirile îngăduitoare ale "cavalerilor tristei figuri".

Dorim să aducem pe această cale mulţumiri d-lor Ologeanu şi prof. Ionescu pentru amabilitatea de care au dat dovadă, permiţându-ne întoarcerea cu autocarul, ba chiar asigurându-ne şi o masă la plecare. Un gest care nu poate atrage decât laude la adresa lor.

Suporter club UTA "Red Fighters"

TOP RED FIGHTERS: 1. SINESCU; 2. SZELL; 3. MĂNĂILĂ.

Toţi suporterii alb-violeţi sunt aştptaţi miercuri, 24.04. ora 16⁴⁵, în faţa sălii Olimpia pentru a încuraja echipa de baschet Elba în partida cu "U" Cluj. Intrarea va fi gratuită!

"COMMANDO POLI" AŞTEPTATĂ LA RECAŞ

După cum se ştie, sâmbătă 27 aprilie, de la ora 11, este programat la Recaş derby-ul diviziei C Timiş, dintre AC RECAŞ şi ELECTRICA. Mişcarea fotbalistică recăşeană invită la acest meci galeria Commando Poli, cea care ar da un farmec aparte mult aşteptatei partide.

PLICUL CU SURPRIZE

● ***ROBERT PATIMOV, Timişoara.*** Poli n-a mai putut retrograda Piteştiul, deoarece băieţii din Trivale au îngropat Sibiul. Cât despre ajutorul acordat CFR-ului de Regională am tot scris. Rapidul are în spate un sponsor mult mai puternic decât ar constitui ajutorul acordat de toţi ceferiştii din România. Sperăm şi noi ca în viitorul sezon feroviarii să se bată pentru un obiectiv mai îndrăzneţ. Concurenţa va fi însă mare, dar probabil şi locul doi va avea şansa barajului.

● ***MARIUS GHIŢULEASA, Timişoara.*** Scrisoare foarte competentă! Problemele pe care le-aţi ridicat au fost dezbătute de noi în numărul trecut al ziarului (pag. 2, în dreapta). Bineînţeles, o parte. După încheierea campionatului ne vom ocupa mai mult de Poli şi de posibilităţile ca acest club să devină mai puternic. Sugestiile pe care le daţi dvs. cu sindicaliştii şi cu firmele din judeţul Timiş sunt într-adevăr de luat în considerare. Există însă un "dar". În ziua de astăzi poţi să ceri orice de la oameni, numai bani nu. Din păcate, în Timişoara fotbalul este pe locul "n+K". Nimeni nu vrea să se implice, nimeni nu vrea să ajute. Iar despre emisiunile lui Dorin Micşa doar atât: acest băiat simpatic, de altfel prieten de-al nostru, nu are răutatea necesară pentru a face emisiuni incendiare, după placul dvs. şi al altor telespectatori. Într-un astfel de rol nu trebuie să ai prieteni, ci doar duşmani. Dar trebuie să fii născut pentru aşa ceva. Asta însă nu înseamnă că trebuie numai criticat. Important este că a încercat şi încearcă să facă ceva. Noi românii însă avem un obicei: să dăm în cap, din start, oricărei iniţiative. Pentru posibilităţile existente (nu trăim în Italia, Germania sau Spania) e bine că se poate face şi atât. E loc şi de mai bine. E clar. Să mai avem, puţină răbdare!

● ***ADRIAN COTÂRLĂ, Reşiţa.*** Sunteţi un bun cunoscător al fotbalului, atât pe plan intern cât şi internaţional. Ca orice suporter aţi avut şi aveţi parte şi de eşecuri şi de succese. Milan v-a dezamăgit în Cupa UEFA. Eu zic că meciul retur a fost luat prea uşor. Dacă ar mai juca de 10 ori cu francezii n-ar mai pierde cu 3-0. Dorinţa dvs. este pe punctul de a se împlini: Bayern are şansa numărul unu de-a câştiga Cupa UEFA. Suntem în mare parte de acord cu felul în care puneţi problemele în fotbalul românesc. Aşteptăm să ne mai scrieţi.

● ***DAN CUZMANOV, Timişoara.*** Nu ştim dacă s-ar înghesui lumea să cumpere acţiunile de care aţi pomenit dvs. Cine doreşte să contribuie cu bani la clubul Politehnica o poate face şi altfel. Evident că atunci persoanele respective ar pune şi anumite condiţii. Ziarul nu l-am scumpit pentru că aşa am vrut noi. Sperăm ca cititorii noştri să înţeleagă situaţia existentă în ţara în care trăim. Nici nouă nu ne convine când se scumpeşte pâinea, untul sau laptele, dar n-avem ce face.

P.S.: Mulţumim tuturor celor care ne-au trimis felicitări de Paşti.

ALESSANDRO BIANCONERO

SERIAL EP. 710 EP. 711

STARURILE ANULUI 2000

Vom face astăzi cunoştinţă cu un al doilea sud-american, după Ariel Ibazaga, prezentat în urmă cu câteva săptămâni. Spre deosebire de argentinian însă, tânărul pe care-l vom avea acum în vizor evoluează deja în Europa. Mai precis în Olanda, la PSV Eindhoven.

LUIS NAZARIO DE LIMA RONALDO

(P.S.V. Eindhoven)

Cu toate că celebrul Edson Arantes do Nascimento Pelé a declarat că ***"Ronaldo este un fenomen"***, antrenorii foşti pe la naţionala Braziliei, Carlos Alberto Parreira şi Mario Zagalo, nu s-au înghesuit să-l introducă în "11"-le de bază nici la World Cup '94 şi nici la Copa America. Dar tânărul talent şi-a dat seama că la cei 19 ani împliniţi la 22 septembrie, anul trecut, mai are în faţă o întreagă carieră.

MARELE REFUZ

Povestea lui Ronaldo este una tipică, asemănătoare cu a mai multor jucători brazilieni. Născut în cartierul Bento Ribeiro, unul dintre cele mai sărace din Rio de Janeiro, a început fotbalul cu o minge de cârpă, confecţionată cu mare dragoste de mama sa, Sonia, pe câmpul aflat la periferia cartierului. După un timp a început să joace dimineaţa desculţ, pe nisipul de la Copacabana, iar după amiaza se antrena la Sao Cristovao, clubul cartierului unde a crescut. Cei care se opreau să-i vadă pe micuţii fotbalişti erau încântaţi de acest băiat înalt şi abil, ale cărui fente îi puneau în umbră pe mai toţi adversarii. Mulţi au început să-l compare pe Ronaldo cu Garrincha. Doi procuratori, Alexander Martins şi Reinaldo Pita, fascinaţi de prestaţiile micuţului brazilian s-au decis să-l achiziţioneze pentru suma de 7.500 de dolari de la Sao Cristovao. Convinşi că l-au descoperit pe noul Pelé, au bătut la porţile celor de la Flamengo şi Sao Paulo, dar cele două cluburi nu s-au arătat interesate de afacerea Ronaldo. Flamengo a motivat că nu poate plăti banii pentru biletele de autobuz necesare tânărului pentru a se deplasa zilnic la antrenamente, iar Sao Paulo a refuzat oferta datorită faptului că antrenorul Telé Santana n-a fost curios să-l vadă la lucru pe băiat.

INTERVENŢIA LUI JAIRZIÑHO

Cei doi procuratori însă nu s-au descurajat şi în luna martie 1993 au izbutit să-l plaseze pe Ronaldo la Cruzeiro Belo Horizonte. Preşedintele Cesar Masci, ascultând de sfaturile lui Jairzinho, fost component al naţionalei Braziliei campioană mondială în Mexic '70, l-a achiziţionat în schimbul sumei de 40 mii de dolari. După doar un an preţul jucătorului a crescut de 100 de ori! Deoarece "Ronaldinho" a început să marcheze gol după gol, ajungând la o cifră impresionantă de 54 de goluri realizate în 53 de partide!! Nici măcar Pelé n-a avut un asemenea debut triumfător. În jocul cu Bahia, Ronaldo a marcat 5 goluri, iar în Copa Libertadores a înscris 4 goluri în poarta chilienilor de la Colo Colo.

Cu primii bani câştigaţi s-a gândit la părinţii şi fraţii săi, cumpărându-le o vilă la Rio. El şi-a luat o maşină Golf GTI, pe care o conducea, cu toate că nu avea vârsta necesară pentru a poseda un carnet, poliţia dovedindu-se îngăduitoare.

DEBUTUL ÎN NAŢIONALĂ

Evenimentul s-a petrecut la Recife, la 23 martie '94, împotriva Argentinei, chiar sub privirile starului Maradona, aflat pe banca de rezerve. Ronaldo a jucat 10 minute, înlocuindu-l pe Bebeto. Cu toate că a fost selecţionat de tehnicianul Carlos Alberto Parreira în lotul pentru World Cup, n-a apucat să joace nici măcar un minut, concurenţa fiind prea mare. Era vorba de Romario, Bebeto, Müller şi Viola.

Imediat după mondiale a fost achiziţionat de PSV Eindhoven, pentru suma de 6 milioane de dolari. Tratativele cu clubul Cruzeiro au fost conduse chiar de reprezentanţii concernului Philips.

La sosirea în Olanda a declarat: ***"Voi marca 34 de goluri în acest sezon".*** Şi a greşit de puţin, realizând 30, în 32 de partide, câştigând şi titlul de golgeter în faţa lui Kluivert, de la Ajax.

AFACEREA INTER

Preşedintele lui Inter-Milano, Massimo Moratti, interesat de transferul lui Ronaldo, s-a întâlnit personal cu bossul lui Philips. În mai, anul trecut, jucătorul brazilian a fost la Milano. S-a ajuns la următorul acord: dacă PSV va câştiga titlul, Ronaldo va îmbrăca tricoul negru-albastru cu începere din sezonul 1997-98. În caz contrar Ronaldo va veni la Inter chiar din această vară. Suma transferului: 20 miliarde de lire. Din păcate însă, după gravul accident suferit care-l va ţine pe brazilian departe de gazon până la vară, ar putea interveni unele schimbări.

NUMAI CUVINTE DE LAUDĂ

Toţi cei intervievaţi în legătură cu valoarea lui Ronaldo n-au avut decât cuvinte de laudă. Astfel, internaţionalul Carlos Dunga îl consideră un jucător de nota 10, în ceea ce priveşte controlul balonului cu piciorul drept şi de 9 cu stângul. Romario a declarat: ***"Cu Ronaldo lângă mine în Franţa, în 1998, Brazilia va fi din nou campioană mondială!"***, iar ex-internaţionalul italian Franco Causio a spus: ***"Este cea mai mare achiziţie pe care poate s-o piardă echipele din Calcio".***

SANDU USUSAN

NICI O REMIZĂ ÎN RETURUL SEMIFINALELOR!

POSTSCRIPTUM LA CUPELE EUROPENE

Deci 6 finaliste făcând parte din 5 ţări: Olanda, Italia, Austria, Germania şi Franţa - 2 echipe. Pentru prima dată în istoria de 41 de ani a eurocupelor Hexagonul este prezent cu două teamuri în ultimul act al competiţiilor continentale rezervate formaţiilor de club. În cele 6 partide disputate săptămâna trecută nu s-a înregistrat nici o remiză, gazdele câştigând 4 jocuri, oaspeţii două.

CHAMPIONS LEAGUE

Rezultate: **Panathinaikos - AJAX 0-3:** Litmanen (4, 77), Wooter (85); în tur 1-0; **FC Nantes - JUVENTUS 3-2:** Capron (43), N'Doram (69), Renou (82) - Vialli (17), Sousa (51); în tur 0-2.

După 23 de ani, din nou Juve - Ajax

Cei care au crezut într-un miracol la Atena s-au înşelat. Grecii, care nu primiseră în actuala ediţie a Champions League decât un singur gol pe teren propriu, autor N'Doram (FC Nantes), în min. 88, într-un joc câştigat de Panathinaikos cu 3-1, au fost simpli spectatori în faţa maşinii de fotbal din Amsterdam. În ultimele 49 de jocuri susţinute în cupele europene, din '91 încoace, Ajax n-a pierdut decât de 4 ori: 2-4 la Auxerre, la 3 martie '93; 0-1 la Split, la 15 septembrie '93; 0-2 la Parma, la 16 martie '94 şi 0-1, în tur, cu formaţia elenă.

· La Nantes, băieţii lui Jean-Claude Saudeau au reuşit să administreze 3 goluri torinezilor, după 5 ani (Juve a încasat ultima dată 3 boabe în eurocupe la 10 aprilie '91, 1-3 cu Barcelona, în semifinalele Cupei Cupelor), dar pentru a se califica trebuiau să nu primească nici unul. Însă Vialli şi Paulo Sousa şi-au făcut datoria şi astfel bianco-neri ajung din nou într-o finală C_1, după 11 ani (1-0 cu FC Liverpool, în 1985).

Juventus şi Ajax s-au mai întâlnit în finala acestei competiţii, în 1973, la Belgrad (105.000 spectatori), alb-roşii câştigând atunci cu 1-0, graţie punctului izbutit de Rep, în minutul 5! Cu toate că italienii n-au mai disputat o finală de Cupa Campionilor de mai bine de un deceniu, 5 jucători din trupa lui Lippi nu vor juca în premieră în ultimul act al Ligii. Astfel Lombardo, Vierchowod şi Vialli au înfruntat-o pe Barca, îmbrăcând tricoul lui Sampdoria, în 1992, Jugovici, cu Zvezda, a jucat finala cu Olympique Marseille (1991), iar Deschamps, tot cu Olympique, a evoluat împotriva lui AC Milan (1993).

Aşadar, la 22 mai, la Roma, vor fi faţă în faţă JUVENTUS TORINO şi AJAX AMSTERDAM.

CUPA CUPELOR

• Rezultate: **PARIS S.G. - Coruna 1-0:** Loko (58), în tur 1-0; **RAPID VIENA - Feyenoord 3-0:** Jancker (2, 34), Stumpf (32); în tur 1-1.

Doar Toader a marcat la Viena!

După 3 încercări, parizienii şi-au văzut, în sfârşit, visul împlinit, aflându-se pentru prima dată în istoria clubului într-o finală de cupă europeană. Coruna a pierdut primul joc în această ediţie, după o victorie externă (la Trabzonspor, 1-0) şi două remize, la Nicosia (0-0) şi Zaragoza (1-1). Singura formaţie din Franţa care a mai ajuns să dispute o finală în C2 până acum a fost AS Monaco, întrecută în urmă cu 4 ani (scor 0-2) de Werder Bremen.

Rapid Viena şi-a continuat marşul triumfal, izbutind să înscrie în această ediţie 13 goluri pe teren propriu, încasând unul singur: autorul lui, ploieşteanul Toader! De altfel, meciul cu Feyenoord a fost al 25-lea susţinut de austrieci în faţa propriilor susţinători în Cupa Cupelor, cei din Viena înclinând steagul doar de 5 ori: 2-6 cu Fiorentina în '61-'62; 1-2 cu PSV Eindhoven în '69-'70; 0-2 cu Milan în '73-'74; 1-2 cu Atl. Madrid în '76-'77 şi 1-4 cu Dinamo Kiev în '85-'86. Iată şi linia de clasament totală (acasă-afară) a Rapidului în C2: ***51 19 17 15 87-71.***

Deci, la 8 mai, la Bruxelles se vor întâlni RAPID VIENA ş PARIS SG.

CUPA UEFA

Rezultate: **Barcelona - BAYERN 1-2:** Strunz (88 - autogol) - Babbel (38), Nadal (84 - autogol), în tur 2-2; **BORDEAUX - Slavia Praga 1-0:** Tholoţ (47), în tur 1-0.

Beckenbauer a avut dreptate

Markus Babbel, sau începutul sfârşitului pentru Barca

Atât Bayern cât şi Borbeaux au ajuns pentru prima dată în finala Cupei UEFA. Înaintea partidei de pe Çamp Nou, Franz Beckenbauer era optimist: ***"Am văzut-o pe Barca în finala Cupei Spaniei, cu Atletico, mi-am dat seama care sunt punctele slabe şi cred că vom reuşi calificarea".***

Şi într-adevăr bavarezii au administrat catalanilor a 11-a înfrângere pe teren propriu în istoria Cupei UEFA. Iată şi precedentele eşecuri ale echipei "blau-grana": 0-1 cu Fiorentina, în '64-'65; 0-1cu Zaragoza în '65-'66; 1-2 cu Dundee Utd. în '66-'67; 1-2 cu Inter în '69-'70; 1-2 cu Juventus în '70-'71; 0-1 cu FC Porto în '72-'73; 0-1 cu Liverpool în '75-'76; 0-4 cu FC K In în '80-'81; 1-2 cu Dundee Utd. în '86-'87; 0-1 cu Leverkusen în '87 '88. Palmaresul general al con fruntărilor Germania - Spania î istoria eurocupelor este favo rabil ibericilor: 27-26!

Bordeaux a încheiat al 3-le joc consecutiv pe propriu stadion fără gol primit, marcân în acest interval 6!

Interesant este faptul că mün chenezii au câştigat ultimul tro feu european acum 20 de an iar finala a avut loc tot cu echipă franceză, St. Etienne scor 1-0, iar în semifinala d atunci Bayern a dispus tot d un team spaniol, 2-0 şi 1-1 c Real Madrid. Ultima trupă di Franţa prezentă într-o finală d C_3 a fost Bastia, înfrântă în '7 de PSV Eindhoven: 0-0 şi 0-3

Să aşteptăm deci deznodămân tul de la 1 şi 15 mai. Protago niste: BAYERN şi BORDEAUX.

ITALIA

GRANDE BATAGLIA PER UN POSTO IN UEFA

Se pare că rosso-neri doresc ca al 15-lea scudetto să fie dobândit, matematic, în mijlocul suporterilor, duminică, pe San Siro, după meciul cu Fiorentina. Sâmbăta trecută, pe "Delle Alpi", băieţii lui Capello n-au reuşit decât un egal, al 9-lea consecutiv între cele două team-uri, în Piemonte. **TORINO - MILAN 1-1: Cristallini (82 - penalty) - Maldini (68).** Deşi au avut două bare (Weah şi Maldini) oaspeţii n-au strălucit, în faţa unei formaţii resemnate, care venea după 4 eşecuri consecutive, şi care l-a pierdut şi pe cel mai periculos atacant, Ruggiero Rizzitelli, accidentat. De remercat că arbitrul Borriello a mai refuzat câte un penalty fiecărei echipe, la infracţiunile comise asupra lui Angloma (în prima repriză) şi Albertini (în ultimul minut de joc). A fost primul punct obţinut de antrenorul Lido Vieri, iar Milan n-a mai triumfat pe acest teren, în faţa lui "Toro", de 12 ani: 2-1 la 29 aprilie 1984! Problema cea mai mare pentru băiaţii lui Capello rămâne în continuare atacul. Sugestiv în acest sens este faptul că s-au reuşit doar două goluri în ultimele 270 de minute, ambele aparţinând fundaşilor: Panucci şi Maldini. Iar golgeterul echipei, George Weah (10 realizări), ocupă de abia poziţia a 18-a în clasamentul celor mai eficace jucători!

Cu toate acestea Milan era deja campioană dacă fraţii vitregi ai roş-negrilor învingeau "Signora", pe San Siro. A fost însă **INTER - JUVENTUS 1-2: Ganz (79) - Lombardo (5), Conte (55).** Şi asta în pofida faptului că Lippi a trimis în teren o echipă fără Ferrara, Porrini, Torricelli, Ravanelli, Vialli şi Del Piero! A revenit după trei luni Tacchinardi, dar în repriza secundă s-a accidentat şi Peruzzi. Cei care au îmbrăcat tricoul alb-negru au dorit să demonstreze că sunt la înălţimea titularilor, în timp ce gazdele au evoluat în formulă completă, mai puţin argentinianul Zanetti. Inter a arătat ca o caricatură de echipă, expediind primul şut pe poartă doar în min. 30 (autor Roberto Carlos). Revenirea din finalul meciului a fost tardivă, Ince nereuşind decât o bară. Cel mai criticat a fost antrenorul Hodgson, mai ales pentru faptul că a început jocul cu brazilianul Caio, preferat lui Maurizio Ganz (intrat după pauză). Şi astfel Juve, care a disputat 9 partide în 24 de zile, a învins a doua oară la Milano în ultimii 11 ani (celălalt succes la 26 aprilie '92, scor 3-1). Bilanţ total în Lombardia 54 30 18 16, pentru Inter.

Impunându-se într-o avanpremieră la finala Cupei, trupa lui Ranieri şi-a asigurat locul în UEFA. **FIORENTINA - ATALANTA 1-0: Banchelli (18).** Lipsiţi de aportul lui Batistuta (convocat în naţionala Argentinei) şi Bigica, şi pierzându-l şi pe Baiano (fractură de peroneu, sezonul fiind practic încheiat pentru el), "i viola" au deschis relativ repede scorul şi se părea că se va înregistra o adevărată goleadă, mai ales că oaspeţii evoluau şi fără 6 titulari. Căldura mare (27 grade Celsius) a muiat însă elanul gazdelor şi repriza secundă a fost de-a dreptul plictisitoare.

La fel cum a fost şi jocul de pe arena "Giovanni Zini", unde oaspeţii au mai făcut însă un pas enorm spre rămânerea în primul eşalon. **CREMONESE - PIACENZA 0 - 0.** Gazdele, cvasi retrogradate, au şi avut 3 absenţe de marcă: portarul Turci şi atacanţii Tentoni şi Aloisi.

Aproape de jumătate din golurile marcate în această etapă s-au înscris la Roma şi Genova, întâlniri în care au evoluat 3 formaţii care speră la o participare în Cupa UEFA. **ROMA - NAPOLI 4-1: Delvecchio (40, 81, 85), Cruz (50-autogol) - Imbriani (72).** Şi în acest derby al sudului au lipsit piese de bază: Balbo, Fonseca, Statuto la gazde, respectiv Boghossian şi Ayala. A fost însă meciul lui Marco Delvecchio, de-a dreptul senzaţional, dar diferenţa de scor se explică şi prin eliminarea lui Cruz (min. 75). Napoli, care a obţinut un singur succes în ultimele 11 jocuri, a pierdut ultima dată pe Olimpico la 1 ianuarie '89, scor 0-1, gol marcat de Rudy Völler, în min. 87.

SAMPDORIA - LAZIO 3-3: Balleri (24), Mancini (54), Chiesa (89-penalty) - Casiraghi (20), Signori (36, 65). Începutul a fost de-a dreptul fericit pentru oaspeţi, care au marcat două goluri din două şuturi expediate pe poartă. Fără nici un stranier (Winter - suspendat, Chamot - la naţională şi Boksici - bolnav), Lazio s-a văzut egalată în ultimele zeci de secunde, după ce gazdele au irosit cel puţin 10 ocazii de gol! Asta şi graţie unor intervenţii foarte inspirate ale portarului Marchegiani. De remarcat faptul că Signori, de când evoluează pe partea dreaptă a atacului, a izbutit 7 goluri în 4 partide, ajungând la un total de 100 înscrise pentru Lazio şi 99 reuşite în Serie A.

În cursa UEFA au rămas şi emilianii. **PARMA - BARI 3-1: D. Baggio (6), Inzaghi (25), Piro (90) - Andersson (11).** A fost primul gol marcat de Bari pe "Ennio Tardini", în Serie A. Foarte bună evoluţia lui Zola, coautor la primele două goluri, dar, din păcate, a urmat o accidentare care l-a obligat să părăsească terenul.

Şi fără bomberul Oliveira (suspendat) insularii au obţinut o victorie aşteptată de 6 etape. **CAGLIARI - VICENZA 2-0: Pancaro (60), O'Neil (75).** Replica oaspeţilor, care n-au triumfat niciodată pe Sant 'Elia, în prima ligă, a fost mulţumitoare doar timp de o oră. Fundaşul gazdelor, Giuseppe Pancaro, a marcat primul gol în Serie A, în 64 de meciuri disputate.

În fine, a 10-a înfrângere consecutivă a trupei lui Sandreani: **PADOVA - UDINESE 2-3: Cuicchi (11), Amoruso (49) - Bierhoff (10, 19 - penalty), Poggi (45).** Friulanii s-au impus prima dată la Padova, în primul eşalon, după 6 eşecuri şi două remize (0-0 în '57 - '58 şi 1-1 în '50 - '51).

Golgeteri: 22 goluri: Protti (Bari) - 5 din penalty, **Signori** (Lazio) - 11 p; **20 goluri: Chiesa** (Sampdoria) - 5 p; **18 goluri: Batistuta** (Fiorentina) - 2 p, **Branca** (Inter); **16 goluri: Bierhoff** (Udinese) - 2 p.

Etapa viitoare (duminică, 28 aprilie): Torino - Cremonese; Milan - Fiorentina; Cagliari - nter; Roma - Juventus; Atalanta - Lazio; Piacenza - Padova; Vicenza - Parma; Napoli - Sampdoria; Bari - Udinese.

CALCIO Serie A

1. MILAN	31	19	10	2	50-19	67	+22
2. JUVENTUS	31	18	6	7	53-31	60	+12
3. FIORENTINA	31	16	8	7	50-34	56	+8
4. PARMA	31	14	10	7	42-29	52	+4
5. ROMA	31	14	9	8	44-31	51	+6
6. LAZIO	31	14	8	9	60-37	50	+2
7. INTER	31	14	8	9	48-29	50	+2
8. SAMPDORIA	31	13	9	9	54-44	48	0
9. VICENZA	31	13	8	10	33-33	47	+2
10. UDINESE	31	11	7	13	38-43	40	-8
11. CAGLIARI	31	10	7	14	31-45	37	-8
12. ATALANTA	31	10	6	15	34-46	36	-9
13. NAPOLI	31	8	11	12	25-39	35	-10
14. PIACENZA	31	8	9	14	27-47	33	-12
15. BARI	31	7	7	17	43-64	28	-17
16. CREMONESE	31	5	11	15	35-48	26	-22
17. TORINO	31	5	11	15	27-43	26	-19
18. PADOVA	31	6	3	22	39-71	21	-27

Pagină realizată de SANDU USUSAN

CARLO MAZZONE - 500!

În meciul cu Napoli, antrenorul lui AS Roma, ***Carlo Mazzone***, a stat pentru a 500-a oară pe banca suferinţelor în Serie A! Născut la Roma, la 19 martie 1937, Mazzone a antrenat în cei 28 de ani de carieră pe Ascoli, Fiorentina, Catanzaro, din nou Ascoli, Bologna, Lecce, Pescara, Cagliari şi AS Roma. A debutat, ca antrenor, în prima ligă cu Ascoli, în ediţia 1974 - 75, realizând cea mai bună performanţă cu Fiorentina, la finele sezonului '76 - '77, ocupând cu squadra viola locul 3 (12 victorii, 11 remize şi 7 înfrângeri).

Locul unde şi-a mâncat nervii Carletto Mazzone din 1968

O ŞANSĂ PENTRU ROBERTO BAGGIO

Vinerea trecută UEFA a anunţat că fiecare echipă calificată la turneul final Euro '96 poate deplasa un lot de 22 de jucători în Anglia, în loc de 21câţi erau admişi până acum. În aceste condiţii, au crescut şansele lui Giuseppe Signori şi Roberto Baggio de-a fi selecţionaţi în squadra lui Arrigo Sacchi. Apropo de jucătorul lui Milan, trebuie spus însă că prestaţiile sale au fost destul de modeste în acest campionat. Iată, pe scurt, realizările lui Baggio: 25 de prezenţe, doar 7 meciuri jucate integral, 6 goluri marcate, 4 din acţiune, două din penalty şi alte două lovituri de pedeapsă ratate, în partidele cu Napoli (etapa 13) şi Parma (etapa 27).

SERIE B

AVELLINO - CESENA 2-1: Luiso (15, 82) - Piangerelli (67); ***BOLOGNA - REGGIANA 0-0; BRESCIA - ANCONA 4-0:*** Neri (45, 60), Filippini (75), Bernardi (87). Ancona a ajuns pe un loc retrogradant, după ce la finele etapei a 22-a se afla pe locul 4, care asigură promovarea în Serie A!; ***CHIEVO - PERUGIA 2-4:*** Mellis (53), Cossato (74) - Di Cara (22), Negri (44, 47), Suppa (64). A 4-a victorie externă a oaspeţilor.; ***COSENZA - ANDRIA 2-1:*** Marulla (5), Alessio (80 - penalty) - Beghetto (25); ***FOGGIA - VERONA 2-1:*** Marazzina (51, 77) - Baroni (26). Eşec al liderului după 12 etape!; ***PALERMO - GENOA 4-0:*** Galante (19 - autogol), Vasari (38, 86), Tedesco (66); ***PESCARA - PISTOIESE 1-2:*** Baldi (75) - Nardi (43), Nardini (90). Surpriza rundei, a 2-a victorie afară a lanternei roşii.; ***SALERNITANA - LUCCHESE 1-1:*** Pisano (90 - penalty) -Paci (42); ***VENEZIA - REGGINA 1-0:*** Cerbone (89), atacantul gazdelor disputând al 100-lea joc în tricoul Veneziei.

Etapa viitoare (duminică, 28 aprilie): Reggina - Avellino; Ancona - Bologna; Pistoiese - Brescia; Verona - Chievo; Lucchese - Cosenza; Perugia - Andria; Reggiana - Foggia; Cesena - Pescara; Genoa - Salernitana; Palermo - Venezia.

CALCIO Serie B

1. VERONA	31	14	10	7	41-27	52	+7
2. PERUGIA	31	13	10	8	42-34	49	+4
3. SALERNIT.	31	12	12	7	36-22	48	0
4. REGGIANA	31	12	11	8	29-24	47	+2
5. BOLOGNA	31	10	16	5	28-18	46	-2
6. LUCCHESE	31	11	13	7	36-33	46	+1
7. COSENZA	31	10	13	8	37-35	43	-2
8. CESENA	31	11	9	11	39-36	42	-3
9. PALERMO	31	9	15	7	30-30	42	-3
10. VENEZIA	31	10	12	9	28-30	42	-6
11. PESCARA	31	11	9	11	35-38	42	-6
12. CHIEVO	31	7	17	7	32-28	38	-10
13. GENOA	31	10	8	13	43-45	38	-7
14. ANDRIA	31	8	13	10	36-34	37	-11
15. BRESCIA	31	10	7	14	37-39	37	-11
16. AVELLINO	31	10	7	14	31-41	37	-11
17. ANCONA	31	10	6	15	37-43	36	-9
18. FOGGIA	31	9	8	14	22-37	35	-13
19. REGGINA	31	7	12	12	28-42	33	-15
20. PISTOIESE	31	7	10	14	28-39	31	-14

NOVITA'

■ ***SE NAŞTE NOUA ECHIPĂ A MILANULUI?*** Este aproape sigură achiziţionarea celor doi olandezi de la Ajax, ***Reiziger şi Davids***. Mai complicată este situaţia în cazul lui Kluivert, de la acelaşi club, deoarece contractul acestuia cu gruparea din Amsterdam expiră de abia în vara anului viitor. Dacă nu se va reuşi transferul celui care a marcat golul victoriei în poarta "diavolilor" în finala Ligii Campionilor din '95, diriguitorii rossonerilor se vor orienta probabil spre ***Litmanen***, tot de la Ajax, sau ***Ronaldo***, de la PSV Eindhoven. În ceea ce priveşte jucătorii din Italia, Milan doreşte acapararea unui atacant. Favoriţi în acest caz sunt următorii: ***Igor Protti (Bari)*** - 45%, ***Rizzitelli (Torino)*** - 35% şi ***Lucarelli (Cosenza)*** - 20%.

Nu este exclusă nici varianta achiziţionării lui ***Fabrizio Ravanelli***, în cazul în care Juve este dispusă să-l cedeze, vârful torinezilor fiind o mare simpatie a preşedintelui Silvio Berlusconi. Referitor la "omul zilei", ***Enrico Chiesa***, poziţia milanezilor este următoarea: au oferit 10 miliarde de lire + Gigi Lentini + împrumutul lui Lucarelli (Cosenza)! Câteva cuvinte şi despre banca tehnică. Preşedintele lui Real, Lorenzo Sanz, va trebui să mai aştepte câteva zile până la clarificarea situaţiei lui ***Fabio Capello.*** O hotărâre definitivă se va lua după întrevederea antrenorului cu boss-ul Berlusconi. Dacă Fabio Capello va pleca totuşi, variantele celor din Via Turati sunt următoarele: ***Louis Van Gaal*** sau ***Oscar Tabarez.***

Igor Protti a marcat atâtea goluri câte au izbutit R. Baggio, Del Piero şi Weah la un loc!

■ ***ÎNCOTRO ENRICO CHIESA?*** Preşedintele lui Sampdoria, ***Enrico Mantovani***, a declarat că începând din viitorul sezon nici un jucător nu va avea un salariu mai mare de 400 milioane de lire, cu excepţia lui ***Roberto Mancini***, dacă acesta va rămâne în curtea genovezilor. Apropo de căpitanul Doriei, acesta a primit o ofertă clară din partea Arsenalului, clubul englez fiind dispus să plătească Sampdoriei suma de 3 milioane lire sterline. În aceste condiţii, plecarea lui ***Enrico Chiesa*** este sigură. Parma a venit cu cea mai bună ofertă, până la ora actuală: 17 miliarde de lire + cedarea lui ***Filippo Inzaghi***, iar pentru Chiesa un salariu de 2,5 miliarde pe an. Dar golgeterul lui Eriksson nu este prea încântat de clubul emilian. Juventus, care se zbate şi ea pentru Chiesa, a venit cu următoarea ofertă: 10 miliarde + ***Christian Vieri*** (actualmente la Atalanta).

■ ***VARIANTELE LUI PROTTI.*** Golgeterul lui Bari, cel care a făcut adevărate minuni în acest sezon, nu-şi va însoţi colegii în Serie B. Pentru ***Igor Protti*** variantele sunt următoarele: AC Milan, FC Sevilla, Fiorentina sau Inter. Coechipierul lui Igor, suedezul ***Kennet Andersson*** (29 de ani, la 6 octombrie), autor a 10 goluri în acest sezon, se pare că a semnat deja pentru clubul din frumoasa Florenţă.

■ ***INTER ÎŞI ÎNTĂREŞTE DEFENSIVA.*** După achiziţionarea fundaşului de la Sampdoria, ***Davide Balleri*** (27 de ani împliniţi la 28 martie), Inter a mai pus ochii pe apărătorii ***Joachim Björklund*** (25 de ani) de la Vicenza şi ***Luigi Apolloni*** (29 de ani) de la Parma.

■ ***GALLEONE LA LAZIO?*** După divergenţele avute cu antrenorul Zeman, croatul Alen Boksici va părăsi gruparea romană. Destinaţia probabilă: Juventus Torino. S-ar putea însă ca magnatul Cragnotti să renunţe şi la antrenorul ceh! Un posibil înlocuitor: ***Giovanni Galleone***.

■ ***ALTE ROCADE POSIBILE. Baronio*** (tânărul talent al Bresciei) la Lazio, pentru 8 miliarde de lire. ● ***Bressan*** (Cagliari) şi ***Angelo Carbone*** (Piacenza) la Milan. ● ***Oliveira*** (Cagliari) la Roma. ● Variantele lui ***Gianluca Vialli:*** Glasgow Rangers, Arsenal, Chelsea, Sampdoria sau încă un an la Juventus.

L'EROE DELLA GIORNATA

MARCO DELVECCHIO

- născut la 7 aprilie 1973
- a debutat în Serie A în ediţia '91 - '92 la Inter, jucând 3 partide
- a evoluat apoi la Venezia, în Serie B, marcând 3 goluri în 20 de partide
- a fost transferat apoi la Udinese, iar în vara lui '94 a revenit la Inter, reuşind golul victoriei cu Padova, în ultima etapă, oferind astfel nerazzurrilor şansa participării în Cupa UEFA
- în acest sezon a fost transferat după 8 etape la AS Roma
- a ajuns la un total de 65 jocuri în prima ligă, înscriind 12 goluri
- în această ediţie a văzut şi 3 cartonaşe roşii (unul cu Inter şi două cu Roma)

ANGLIA

CANTONA, LE ROI D'ANGLETERRE

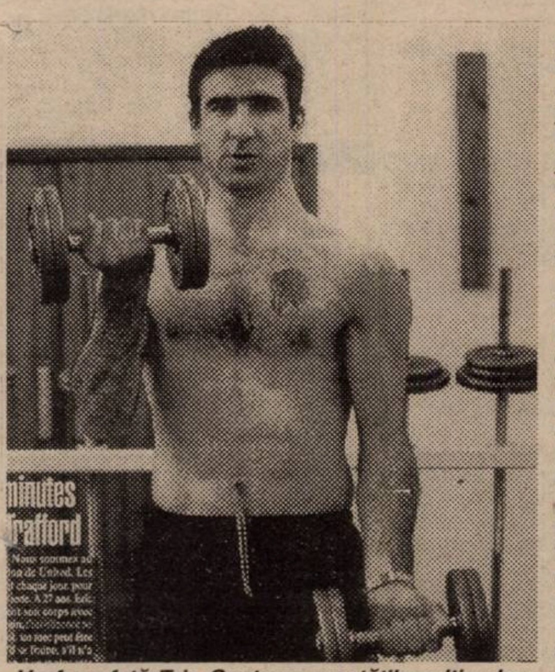

Va face față Eric Cantona greutăților ultimelor două etape ale celei de-a 97-a ediții?

Eric Cantona a fost ales Jucătorul Anului în Anglia de către jurnaliștii de fotbal, cu o majoritate de 36% din voturi, înaintea lui Ruud Gullit (Chelsea), fiind primul laureat al clubului Manchester United după 28 de ani, când a triumfat George Best. După ce alesul jucătorilor a fost Les Ferdinand (Newcastle), cocoșul parizian a cucerit titlul decernat de ziariști plus un premiu de 300.000 de lire sterline, cu mult mai mult decât biletul de meci la finala Cupei Angliei oferit câștigătorului din 1975, Alan Mullery. Premiul este însă absolut meritat, francezul având un sezon excelent de la 1 octombrie '95, când a reintrat după o suspendare de 8 luni, pentru lovirea unui fan, singurul insucces al lui Cantona fiind neconvocarea la națională, selecționerul Aime Jacquet declarând în acest sens: ***"Eric este în mare formă, dar în Anglia joacă într-un sistem care-i convine, iar eu nu sunt dispus să modific stilul Franței."*** Așa încât Cantona se concentrează pe cucerirea celui de-al 3-lea titlu în 4 ani cu Man. Utd. și pe bisarea eventului campionat - Cupa Angliei reușit în '94, ceea ce ar reprezenta o premieră în fotbalul englez.

În urma restanțelor de miercurea trecută, ***MANCHESTER UTD. - LEEDS 1-0: Keane (72),*** și ***NEWCASTLE - SOUTHAMPTON 1-0: R. Lee (10)***, trupa lui Cantona are 3 puncte avans și două goluri în plus marcate față de Newcastle, care are însă un meci restant, miercuri 1 mai, la Nottm Forest, o egalitate perfectă după 38 etape trimițându-le pe cele două pretendente într-un meci de baraj pe teren neutru:

1. MAN. UTD.	***36***	***23***	***7***	***6***	***65-35***	***76***
2. NEWCASTLE	***35***	***23***	***4***	***8***	***63-35***	***73***

Programul final: ***Man. Utd*** - cu Nottm Forest (a), duminică 28 aprilie, și la Middlesboro (d), duminică 5 mai; ***Newcastle*** - la Leeds (d), luni 29 aprilie și cu Tottenham (a), duminică 5 mai.

Pe Old Trafford, în fața a 43.000 spectatori, Man. Utd. a câștigat pentru a 4-a oară consecutiv cu 1-0 acasă, de data aceasta nu francezul fiind marcatorul, așa cum s-a întâmplat cu celelalte 3 ocazii, ci irlandezul Keane, care l-a învins cu un drept jos la colț pe fundașul sud-african Lucas Rodebe, intrat de 55 minute în poarta lui Leeds în locul goal-keeperului de rezervă Beeney, eliminat din joc în minutul 17! A fost pentru a doua oară în ultimele 3 etape când Howard Wilkinson, antrenorul lui Leeds, a riscat fără un portar între cele 3 rezerve!

Manchester a jucat cu Schmeichel - P. Neville, Bruce (15, May), Pallister, Irwin - Beckham, Keane, McClair (70, Scholes), Giggs - Cantona, Cole (70, Sharpe). Cantona a avut o transversală (81), Andy Cole (12 goluri în acest sezon) a fost dezamăgitor, iar căpitanul Bruce ar putea pierde chiar și finala Cupei, cu Liverpool, reaccidentându-se. Totodată, antrenorul Ferguson a negat interesul lui Man. Utd. în grecul Donis, subliniind însă că filează câțiva jucători de pe continent pentru viitorul sezon.

■ În celelalte restanțe, ***EVERTON - LIVERPOOL 1-1 (Kanchelskis, 17 - Fowler, 87), ASTON VILLA - WEST HAM 1-1 (Mc Grath, 26 - Cottee, 84), NOTTM FOREST - COVENTRY 0-0, SHEFF' WEDN. - CHELSEA 0-0 si BLACKBURN - WIMBLEDON 3-2: Shearer (10, 46), Fenton (56) - Earle (11), Gayle (48).*** În acest ultim meci, de la Blackburn, vârful Alan Shearer a atins cota de 31 de goluri în campionat în acest sezon, devenind astfel primul jucător care să reușească peste 30 de goluri în campionat în 3 ediții consecutive, după cele 31 marcate în '93-'94 și 34 în '94-'95, în cei 50 ani postbelici! Și dacă Shearer ar fi reușit 3 și nu doar două goluri în acest meci, ar fi egalat recordul postbelic stabilit de Jimmy Greaves în ediția 1960-'61, de 6 hat-trick-uri într-o singură ediție de campionat! Adus de Dalglish în vara lui '92 de la Southampton, pe 5 milioane dolari, Shearer (25 ani) a marcat 112 goluri în campionat pentru Blackburn în 4 sezoane, acum fiind însă într-o perioadă postoperatorie, o intervenție de rutină la inghinali realizată a doua zi după stabilirea noului său record (joia trecută) nepericlitându-i locul între cei 22 englezi pentru EURO '96.

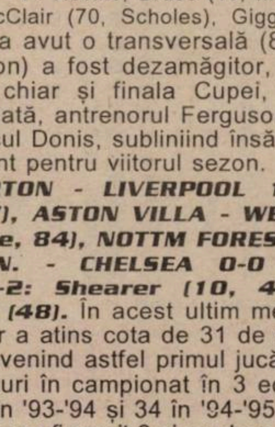

SHEARER (BLACKBURN)

■ Glenn Hoddle (antrenor Chelsea) și Ruud Gullit sunt doriți de federația engleză FA la cârma reprezentativei Angliei pentru preliminariile mondiale Franța '98, conform presei duminicale engleze, Terry Venables urmând să părăsească acest post după EURO '96 la dorința sa. Dacă însă clubul Chelsea, lansat în mari planuri de viitor, le vor asigura celor 2 mulți bani pentru noi jucători, cuplul Hoddle - Gullit ar rămâne la cârma echipei lui Petrescu.

■ Sunderland AFC (6 titluri de campioană, două Cupe ale Angliei), antrenată de Peter Reid, este virtual promovată în Premier League, de unde a retrogradat în 1991.

■ Miercuri: amicalul Anglia - Croația. Sâmbătă va fi penultima rundă.

■ MIHAI COMȘULEA

GERMANIA

APE TULBURI LA MÜNCHEN

Marți și miercuri s-au jucat două restanțe, care lansau pe Hansa spre Cupa UEFA și pe Kaiserslautern spre salvarea de la retrogradare. Deci ***GLADBACH - K'LAUTERN 1-1: Dahlin (25) - Wegmann (49) si ROSTOCK - HAMBURG 2-0: Akpoborie (12), Beinlich (24).*** La sfârșitul săptămânii, esticii însă au făcut-o lată. Apropo de restanțe, iată programul acestora: 24 aprilie: Hamburg - Leverkusen, partidă ce trebuia să se joace sâmbătă; 7 mai: Rostock - Schalke și Dortmund - Leverkusen.

Runda a 29-a a fost ceva mai calmă, deși unele surprize nu au lipsit. La München, ***BAYERN - FRANKFURT 1-1: Scholl (48) - Hagner (30)***. Ape tulburi pentru bavarezi, jucătorii nefiind de acord cu programele de antrenament ale lui Otto Rehhagel. ***"Nu am pierdut campionatul"*** se apără acesta. ***"Problemele noastre nu sunt de azi - de ieri. Din păcate nu se prea zăresc soluții de îmbunătățire"*** zice prezidentul Beckenbauer. Iar gurile rele ne anunță că Trappatoni continuă să ia, în secret, lecții de germană... De partea cealaltă, alt scandal. Karl Heinz Körbel, demis recent de la conducerea tehnică a echipei, revendică vreo 220.000 DM, conform unor clauze din fostul său contract cu Eintracht. Și o știre în perspectiva meciului România - Georgia: Kachaber Zshadadze a jucat la München primul său meci din actualul campionat sub tricoul lui Eintracht. Precedentul fusese la 17 iunie 1995, contra lui 1860.

UERDINGEN - FREIBURG 3-1: Meijer (4), Steffen (77), Laessig (84) - Todt (79). După o prestație bună, Uerdingen a câștigat primul meci în 1996, după 17 etape de pauză (ultimul succes la 29 octombrie 1995, contra lui 1860). Freiburg n-a mai câștigat de 5 etape.

KARLSRUHE - K'LAUTERN 0-0. Repetiție nereușită pentru finala Cupei Germaniei, de la 25 mai, când aceste două echipe se vor întâlni pe stadionul Olimpic din Berlin. Karlsruhe n-a mai pierdut de 6 etape (3 victorii, 3 remize).

DÜSSELDORF - DORTMUND 1-2: Bach (31) - Freund (36), Sammer (38). După 7 meciuri fără înfrângere, Fortuna pierde acasă. De altfel, ultima victorie asupra campionilor a fost realizată pe același stadion, la 8 februarie 1986 (scor 2-1). Deși antrenorul învinșilor, sârbul Alexandar Ristic a declarat după meci că ***"Sammer este un geniu"***, respectivul a adăugat: ***"Nu am jucat prea bine, așa că nu am motive de bucurie."***

ROSTOCK - TSV 1860 0-3: Bodden (42), Nowak (73, 82). Premisele erau următoarele: Rostock obținuse trei victorii consecutive în ultimele 3 etape; primise doar un singur gol acasă în ultimele 6 partide; 1860 primise gol în fiecare deplasare, mai puțin în cea de la Kaiserslautern (18 noiembrie 1995). Ce a ieșit? Cea mai grea înfrângere acasă pentru Hansa din istoria participării sale în Bundesliga și cea mai netă victorie afară pentru "lei", care și-au egalat performanța din 27.09.1980 de la Uerdingen.

KÖLN - ST. PAULI 1-0: Gaissmayer (86). Din 5 meciuri jucate de-a lungul anilor la Köln, cei din Hamburg nu au dus acasă nici un punct. Au încercat sâmbătă, apărându-se cu 11 jucători. FC Köln rămâne recordmena meciurilor în care nu a dat gol (14, dintre care 8 în fața propriilor suporteri).

BREMEN - STUTTGART 2-2: Basler (2, 51) - Gilewicz (57), Oelkuch (87). În ultimele două partide de la Bremen dintre cele două cluburi, s-au înregistrat victorii ale gazdelor: 5-1 și 4-0. Acum, Stuttgart au rămas nebătuți în deplasare de 4 etape consecutive. Cu 30 de goluri marcate pe alte terenuri, svabii sunt lideri în acest clasament. Al doilea punct reușit de Basler a fost cel de-al 6-lea său înscris din lovitură liberă, alt record al ligii. Și încă o maximă: golul lui Gilewicz a fost al 15-lea marcat de Stuttgart după o centrare!

SCHALKE - GLADBACH 3-3: Mulder (13), Anderbrugge (51 - penalty), Max (54) - Andersson (5), Sternkopf (17), Wynhoff (47).

Miercuri Germania întâlnește în meci amical Olanda la Rotterdam (în direct pe SAT 1, de la 21,15). Bundestrainerul Vogts a selecționat pentru acest meci următorii jucători: portari: Kahn, Köpke; fundași - Babbel, Helmer, Kohler, Reuter, Sammer; mijlocași - Basler, Eilts, Freund, Hässler, Scholl, Ziege; atacanți - Bierhoff, Bobic, Klinsmann, Kuntz.

În etapa viitoare au loc partidele: vineri, 26 aprilie: K'Lautern - Uerdingen; St. Pauli - Schalke. Sâmbătă, 27 aprilie: Frankfurt - Bremen; Stuttgart - Köln, Freiburg - 1860, Leverkusen - Karlsruhe, Dortmund - Hamburg, Bayern - Rostock. Duminică, 28 aprilie: Gladbach - Düsseldorf. În clasamentul golgeterilor continuă să conducă Martin Dahlin (Gladbach) și Giovane Elber (Stuttgart) cu câte 15 goluri înscrise.

■ MARIUS BREAZU

Bundesliga

1. BAYERN	29	18	4	7	58-36	58	+16
2. DORTMUND	28	16	9	3	63-28	57	+18
3. GLADBACH	29	14	7	8	47-44	49	+7
4. SCHALKE	28	9	14	5	34-31	41	-4
5. TSV 1860	29	10	10	9	46-40	40	-5
6. ROSTOCK	28	10	10	8	42-37	40	+1
7. STUTTGART	29	9	13	7	54-52	40	-2
8. KARLSRUHE	29	9	11	9	41-40	38	-7
9. BREMEN	29	8	14	7	32-34	38	-7
10. HAMBURG	27	9	10	8	39-41	37	-2
11. FREIBURG	29	9	8	12	25-36	35	-7
12. LEVERKUSEN	26	7	12	7	29-23	33	-9
13. DUSSELDORF	29	6	13	10	30-40	31	-14
14. KOLN	28	6	12	10	25-30	30	-15
15. ST. PAULI	28	7	9	12	36-43	30	-9
16. FRANKFURT	29	6	10	13	39-56	28	-14
17. K'LAUTERN	29	4	15	10	24-35	27	-18
18. UERDINGEN	29	3	11	15	28-46	20	-25

SPANIA

LUI CRUYFF NU-I RĂMÂNE DECÂT SĂ DEMISIONEZE

Etapa a 37-a va rămâne multă vreme în memoria suporterilor lui Atletico. Aceeași rundă a coincis și cu una dintre cele mai triste zile pentru tehnicianul catalanilor, Johan Cruyff, în cei 8 ani petrecuți pe banca lui Barca. Suporterii care au luat loc în tribunele stadionului Camp Nou (120.000) au fost la înălțime. Cu ajutorul a 85.000 de cartoane blau-grana aceștia au realizat cel mai frumos mozaic văzut vreodată în tribunele unei arene. Totul a fost pregătit pentru marea victorie. Pe gazon însă... ***BARCELONA - ATLETICO MADRID 1-3: Jordy Cruyff (26) - Roberto (11), Vizcaino (48), Biagini (87)***. Gazdele, cu Gică Popescu și Hagi titulari, n-au fost la înălțimea înfocaților aficionados, comițând erori mari în defensivă, speculate de jucătorii lui Radomir Antici, lipsiți în acest meci de argentinianul Simeone (convocat în naționala țării sale), dar înlocuit cu mult succes de Roberto. După acest succes Atletico se îndreaptă spre un titlu pe care-l merită din plin. Alb-roșii au debutat cu dreptul în acest campionat (4-1 cu Real Sociedad, în prima etapă), se află pe primul loc din runda a 7-a,și au învins-o de două ori pe principala contracandidată (a fost tot 3-1 și în tur). A fost primul eșec pe teren propriu suferit de Barca în această ediție și a 10-a victorie a madrilenilor, În fief-ul catalanilor, în cele 61 de partide jucate.

Să dăm Cezarului ce i se cuvine și să-i pomenim pe cei care au stat la baza acestei performanțe: ***Molina - Geli, Santi, Solozabal, Toni (74, Lopez) - Roberto, Vizcaino, Pantici, Caminero (76, Fortune) - Kiko, Penev (46, Biagini).***

Tot sâmbătă, echipa lui Mijatovici a făcut încă un pas important pentru menținerea pe podium. ***VALENCIA - SANTANDER 2-1: Viola (5, 43) - Villabona (16).***

Duminică, cel mai important joc a avut loc pe "Santiago Bernabeu". Gazdele au decepționat din nou, punând astfel capac unui sezon de-a dreptul falimentar. ***REAL - ESPANOL 1-2: Raul - Lardin (doua goluri).*** Al 6-lea meci pierdut de madrileni acasă, record negativ în istoria participării acestei formații în Primera Division. Și acum Realul are toate șansele să lipsească pentru a doua oară din cupele europene (în 41 de ani), precedenta catastrofă înregistrându-se la finele ediției 1976-'77. Espanol a obținut al 3-lea succes în capitala Spaniei, în celelalte apariții consemnându-se 10 remize și 47 de eșecuri.

Iată și celelalte rezultate dintr-o etapă explozivă, cu 7 victorii externe și o remiză, în care s-au înscris 44 de goluri (18 gazdele, 26 oaspeții). ***RAYO - CELTA 1-3; ATH. BILBAO - TENERIFE 2-0; SALAMANCA - ALBACETE 2-4; COMPOSTELA - SOCIEDAD 2-2.*** Al 3-lea punct al gazdelor cucerit în ultimele 11 jocuri!; ***BETIS - GIJON 2-5.*** Din cele 8 insuccese ale alb-verzilor 5 au fost consemnate pe teren propriu, acolo unde Betis a acumulat doar un punct din ultimele 9 posibile. De 6 etape echipa lui Marcel Sabou a pierdut doar un meci (0-1 cu Oviedo, în urmă cu o săptămână); ***OVIEDO - FC SEVILLA 2-3; MERIDA - VALLADOLID 1-0***. După 8 partide alb-violeții au închinat steagul, ajungând din nou în zona retrogradării

■ GHIȚĂ OCHIȘOR

CLASAMENT

1. ATL.MADRID	37	23	8	6	65-26	77	+23
2. BARCELONA	37	20	11	6	62-33	71	+14
3. VALENCIA	37	22	4	11	69-47	70	+13
4. ESPANOL	37	18	12	7	54-32	66	+12
5. TENERIFE	37	17	10	10	63-52	61	+4
6. BETIS	37	15	14	8	57-45	59	+2
7. CORUNA	37	15	12	10	58-34	57	+3
8. REAL	37	16	9	12	65-50	57	0
9. COMPOST.	37	16	7	14	45-50	55	-2
10. SOCIEDAD	37	13	12	12	48-49	51	-3
11. CELTA	37	12	13	12	44-43	49	-5
12. OVIEDO	37	11	11	15	39-50	44	-13
13. GIJON	37	12	7	18	49-50	43	-11
14. BILBAO	37	10	13	14	37-48	43	-14
15. SANTANDER	37	10	13	14	41-57	43	-11
16. ZARAGOZA	37	9	14	14	44-53	41	-13
17. SEVILLA	37	9	13	15	37-51	40	-14
18. ALBACETE	37	10	9	18	50-67	39	-18
19. RAYO VALEC.	37	10	8	19	41-66	38	-19
20. VALLADOLID	37	8	13	16	42-53	37	-17
21. MERIDA	37	8	12	17	32-53	36	-18
22. SALAMANCA	37	6	9	22	43-76	27	-30

McCARTHY IA PULSUL ESTULUI LA PRAGA

Reprezentativa Irlandei,condusă de Mick McCarthy, va evolua mâine într-un meci amical cu Cehia, la Praga, "verzii" luând astfel pulsul estului Europei în preajma meciurilor din grupa a 8-a preliminară a CM Franta'98, care-i vor aduce în 3 rânduri în zona fostei cortine de fier, în Macedonia, Lituania, respectiv la București, pe 30 aprilie 1996.

Față de meciul de debut al lui McCarthy la cârma Irlandei, pierdut luna trecută acasă, cu 0-2, în fața Rusiei, acesta a operat 7 schimbări, nebeneficiind în plus nici de serviciile mijlocașului Roy Keane, suspendat pentru cartonașul roșu văzut cu Rusia.

Astfel, McCarthy a avut ocazia să-i convoace în premieră pe Kenny Cunningham (24 ani, fundaș, Wimbledon), Gareth Farrelly (19, mijlocaș, Aston Villa) și Keith O'Neill (20, atacant, Norwich), dar este greu de crezut că unul dintre cei trei va și debuta la Praga.

URECHEA CIULIȚĂ

INTERNATIONAL

Fiul lui JAVIER CLEMENTE, antrenorul reprezentativei Spaniei, numindu-l pe antrenorul său favorit: ***"Johann Cruyff este cel mai bun antrenor, deoarece își introduce fiul în echipa sa, în vreme ce tatăl meu nu mă numește în 11-le său."*** (Clemente jr. joacă într-o ligă spaniolă inferioară).

DRAGOSLAV STEPANOVICI, noul antrenor al lui Eintracht Frankfurt, întrebat fiind cum arată contractul cu noul său club: ***"Este format A4".***

JEAN - CLAUDE SAUDEAU, antrenor FC Nantes, înaintea meciului cu Juventus din Champions League: ***"Vialli este un provocator iar Marcello Lippi un prost crescut."***

FABIO CAPELLO, după remiza lui AC Milan la Torino: ***"De câteva săptămâni bune le repet elevilor mei că nu trebuie să ne gândim decât la jocurile noastre și să nu așteptăm jocul rezultatelor."***

GORDON TAYLOR, președintele Asociației Fotbaliștilor Profesioniști din Albion, despre piedicile suferite de Ilie Dumitrescu (West Ham) și Mark Hottiger (Everton) în a obține un nou permis de muncă datorită puținelor meciuri jucate de aceștia: ***"Este anormal că acești jucători sunt de talie mondială dar n-au clasă pentru echipele de club".***

ENRICO CHIESA, atacant Sampdoria, înaintea meciului cu Lazio: ***"Sper ca duelul bomberilor să-i revină lui Signori, dar victoria s-o obțină Sampdoria."***

BUGS BUNNY

goal trotter

UEFA și-a reînaintat propunerea ca Japonia și Coreea de Sud să fie investite cu organizarea în comun a campionatului mondial din 2002, președintele Lennart Johansson subliniind în cadrul recentei întruniri a Comitetului Executiv al forului fotbalistic european că o astfel de decizie a FIFA ar pune capăt amarei rivalități dintre cele două țări asiatice la obținerea votului câștigător de pe 1 iunie. Aceeași părere o împărtășesc și diriguitorii forului fotbalistic asiatic, în vreme ce Joao Havelange, pro-japonezul președinte al FIFA, respectiv cele două candidate, Japonia și Coreea de Sud, nu agreează această propunere.

Fostul prim-ministru sud-coreean Dr. Lee Hong Koo, actualmente președinte al comitetului de organizare a C.M. 2002 pentru țara sa, aprecia că o eventuală victorie pe 1 iunie în dauna Japoniei n-ar fi doar una de ordin moral, ci și politic:" Cupa Mondială 2002 nu va fi pentru Coreea de Sud, ci pentru peninsula coreeană. Îi vom invita pe conducătorii nord-coreeni la o discuție pe această temă și astfel poate vom ajunge la o înțelegere în toate planurile."

În anii 60 Coreea de Sud înregistra un venit pe cap de locuitor inferior Sudanului și Ugandei, de exemplu, trecerea de la dictatură la democrație fiind puternic influențată de Olimpiada de vară Seul 1988. Iar acum, prin găzduirea mondialelor din 2002 Coreea de Sud țintește să fie recunoscută de întreaga lume ca o veritabilă putere mondială. Într-o recentă săptămână cu lună plină, cu semnificații pentru budiști, liderii celor 6 religii practicate în Coreea de Sud s-au rugat pentru ziua de 1 iunie... Așadar, Coreea de Sud sau Japonia? Sau împreună?

UEFA a decis ca Dinamo Kiev să fie eliberată de suspendarea de 3 ani din Cupele Europene pentru mituirea unui arbitru în toamnă, hotărând totodată ca echipele participante la Euro 96 să aibă 22 de jucători în lot și ca advertismentele primite în preliminarii să opereze la turneul final, jucătorii Prodan, Klinsmann, Blind, Nadal, Nikiforov, Freund și Hottiger pierzând astfel primul meci pentru țările lor.

■ Repartiția locurilor pe țări în Cupa UEFA pentru toamnă, conform coeficienților UEFA, le indică pe Rapid și FC Național ca reprezentante ale României, situată cu 13,950 puncte pe locul 18, în pachetul țărilor cu câte două echipe, care se întinde de la Olanda (locul 9) și până la Croația (locul 21; 13 puncte). Italia, Franța și Germania vor alinia câte 4 echipe, iar Spania, Angia, Portugalia, Belgia și Rusia - câte 3.

■ Mâine, cu ocazia amicalului Olanda - Germania, Guus Hiddink i-ar putea oferi debutul lui lui Jordi Cryff, în locul lui Patrick Kluivert, indisponibil. Iar vârful naționalei Scoției, Duncan Ferguson (24 ani), nu va fi convocat pentru EURO 96, la finele unui sezon ratat pentru atacantul lui Everton, cu 45 de zile de detenție și o operație. Nici Brolin nu figurează în lotul Suediei pentru amicalul de miercuri, din Irlanda de Nord, Tommy Svensson penalizându-l pentru neintegrarea sa la Leeds Utd. Unde scandinavul este total nefericit, sperând ca în această vară una din ofertele sosite de la Parma, Bayern și Liverpool să se concretizeze.

■ Glasgow Rangers (3-1 la Motherwell) are 4 puncte avans față de Celtic (4-0 cu Falkirk, virtual retrogradată) cu două etape înaintea finishului, o victorie acasă duminică în dauna lui Aberdeen fiindu-i suficientă pentru câștigarea celui de-al 8-lea titlu consecutiv al Scoției.

007

OLANDA

Et. 32: Feyenoord-Fortuna Sittard 1-0; Twente Enschede-Heerenven 0-1; Volendam-Breda 1-2; Roda Kerkrade - Deventer 5-0; Groningen - Ajax 3-4; PSV - NEC Nijmegen 1-0; Waalwijk - Sparta Rott 0-0; Utrecht - Arnheim 2-0; Tilburg - De Graafschap 1-1.

CLASAMENT

1. AJAX	32	25	4	3	92-23	79	+31
2. EINDHOV.	32	23	5	4	93-22	74	+26
3. FEYEN.	32	16	9	7	59-35	57	+9
4. KERKRADE	32	14	11	7	45-33	53	+5
5. BREDA	32	14	10	8	57-36	52	+4
6. SP. ROTT.	32	13	11	8	50-47	50	+2
7. HEERENV.	32	13	11	8	61-61	50	+2
8. ARNHEIM	32	14	7	11	45-43	49	+1
9. ENSCHEDE	32	14	6	12	45-51	48	0
10. GRONING.	32	10	13	9	41-44	43	-5
11. WAALWIJK	32	10	10	12	40-42	40	-8
12. TILBURG	32	9	12	11	51-51	39	-9
13. SITTARD	32	6	11	15	25-52	29	-19
14. GRAAFSCH.	32	6	9	17	36-65	27	-21
15. VOLENDAM	32	6	8	18	25-60	26	-22
16. UTRECHT	32	5	9	18	24-57	24	-24
17. DEVENTER	32	5	7	20	38-65	22	-26
18. NIJMEGEN	32	5	7	20	30-70	22	-26

PORTUGALIA

Et. 31: Leiria-Campomaiorense 4-0; Maritimo-Braga 2-1; Benfica -Farense - s-a jucat după închiderea ediției; Salgueiros-Boavista 0-2; Tirsense-Porto 2-4; Guimaraes - Leca 2-0; Amadora-Chaves 2-3; Belenenses-Gil Vicente 2-2; Felgueiras- Sporting Lisabona 0-1.

CLASAMENT

1. FC PORTO	31	25	5	1	80-16	80	+35
2. BENFICA	30	19	7	4	49-25	64	+22
3. SP. LIS.	31	17	9	5	62-25	60	+9
4. BOAVISTA	31	18	6	7	53-25	60	+15
5. GUIMAR.	31	18	5	8	51-30	59	+11
6. BELENENS.	31	13	9	9	48-31	48	0
7. LEIRIA	31	14	4	13	37-44	46	-2
8. MARITIMO	31	12	6	13	37-45	42	-6
9. BRAGA	31	11	8	12	38-43	41	-4
10. SALGUEIR.	31	7	14	10	36-41	35	-13
11. GIL VIC.	31	8	9	14	29-46	33	-12
12. LECA	31	9	6	16	27-45	33	-12
13. FARENSE	30	9	3	18	33-43	30	-15
14. AMADORA	31	6	12	13	31-48	30	-18
15. FELGUEIR.	31	7	9	15	26-44	30	-18
16. CHAVES	31	7	6	18	35-55	27	-18
17. TIRSENSE	31	6	9	16	26-49	27	-21
18. CAMPOM.	31	7	3	21	23-66	24	-18

UNGARIA

SORIN VLAICU SALVATORUL LUI BEKESCSABA

Miercurea trecută au avut loc partidele retur din cadrul sferturilor cupei. Gazdele n-au câștigat nici un joc, fiind eliminate în bloc!

Zalaegerszeg - VAC SAMSUNG 1-1(in tur 0-2): Balog - Borgulya; Paksi Atom - UJPEST 1-2 (in tur 2-2): Kadar - Egressy, Belvon; Debrecen - BVSC DREHER 2-2 (in tur 0-0): Bagoly, Ilea - penalty - Vincze, Orosz. În min. 72 Ilea a intrat în poarta gazdelor, înlocuindu-l pe eliminatul Horvath, după ce-au fost făcute toate schimbările; ***Ferencvaros - KISPEST 1-4 (in tur 0-0): Niicenko - Plokai (2), Toth (2).*** În semifinale, care vor avea loc la 1 și 8 mai, se vor întâlni: Vac Samsung - Ujpest și BVSC - Kispest.

În runda a 21-a oaspeții au câștigat două meciuri, Frady ajungând la 4 puncte de lider.

KISPEST - BVSC DREHER 1-1: Baranyos (58) - Orosz (72 - penalty). Cele două echipe n-au dorit să riște prea mult. Bune prestațiile lui Piroska, de la gazde și a goalkeeper-ului liderului, Kosta, în vârstă de 37 de ani. În ultimele 18 minute, Kispest a jucat în 10, după eliminarea lui Baranyos.

VASAS - FERENCVAROS 0-1: Lisztes (39). Joc foarte bun. Oaspeții au ratat și un penalty, executat de același Lisztes și apărat de Safar. De remarcat faptul că cei doi sunt colegi în echipa de tineret a Ungariei. De altfel, portarul lui Vasas, care a pierdut acasă după 13 luni, a primit și premiul de 50.000 de forinți, meciul fiind televizat.

Al doilea succes extern l-a realizat tocmai lanterna roșie. ***BEKESCSABA - PECS 1-2: Szarvas (21 - penalty) - Kovacs (50), Ulveczki (56).*** Oaspeții au câștigat după 7 etape. Eliminați: Marozsan (Pecs - min. 45) și Nagy (Bekescsaba - min. 60). Gazdele, care n-au mai cunoscut vreo victorie de 12 etape, așteaptă cu nerăbdare sosirea lui Sorin Vlaicu!

Formațiile vizitatoare au înclinat steagul în alte 3 rânduri. ***FEHERVAR '96 PARMALAT - DEBRECEN 4-1: Horvath (15, 17), Miriuta (61 - penalty), Toth (78) - Domby (27).*** Misiunea "lăptarilor" a fost ușurată și de cele două roșii văzute de Szathmari (min. 60) și Stupar (min. 61). În afara golului, Miriuță a pasat decisiv și la celelalte 3 realizări ale gazdelor. De 6 ani Debrecen n-a mai luat vreun punct pe terenul Parmalatului.

HALADAS - ZALAEGERSZEG 2-1: Feher (29), Kovacs (67 - penalty) - Szabo II (90 - penalty). Continuă marșul triumfal al celor de la Haladas, echipă care a atras în tribune 15.000 de spectatori!

GYÖR - CSEPEL 3-2: Urban (27, 76), Demollari (51) - Szekeres (13), Zomban (19). Revenire spectaculoasă a gazdelor de la 0-2. Györ a câștigat ultimul joc la 22 octombrie '95, 1-0 cu Pecs!

Au mai fost și două remize. ***UJPEST - MTK 0-0.*** Un derby budapestan modest, în care Georgevici (Ujpest) a fost eliminat în min. 40, iar Lörincz, de la MTK a șutat în bară, în min. 80.

VAC SAMSUNG - FC STADLER 1-1: Nagy (90) - Dragoner (67). Egalarea a survenit în minutele de prelungire, după o lovitură liberă de la 30 de metri, executată de exinternaționalul Tibor Nagy, în vârstă de 36 de ani.

Golgeteri: 11 goluri: Horvath (Fehervar), ***Orosz*** (BVSC); ***10 goluri: Niicenko*** (Ferencvaros), ***Vincze*** (BVSC).

Mâine se va disputa al 133-lea meci dintre naționalele Ungariei și Austriei (partidă amicală). Bilanțul este următorul: 64 victorii Ungaria, 29 remize, 39 succese Austria, golaveraj 391-246 în favoarea maghiarilor.

ȘTEFAN MARTON

N.B.1

1. BVSC DREHER	21	14	6	1	40-18	48	+18
2. FERENCVAR.	21	14	2	5	36-17	44	+14
3. UJPEST	21	9	8	4	27-16	35	+2
4. DEBRECEN	21	9	4	8	29-28	31	+1
5. KISPEST	21	7	9	5	29-23	30	-3
6. VASAS	21	.7	8	6	26-24	29	-4
7. MTK BUDAP.	21	7	7	7	41-35	28	-2
8. CSEPEL	21	7	7	7	34-33	28	-2
9. VAC SAMS.	21	6	9	6	32-29	27	-6
10. STADLER	21	5	12	4	27-26	27	-3
11. ZALAEG.	21	6	7	8	30-35	25	-5
12. HALADAS	21	6	6	9	20-32	24	-9
13. PARMALAT	21	6	3	12	26-41	21	-12
14. GYOR	21	4	7	10	22-35	19	-14
15. BEKESCSABA	21	3	9	9	22-33	18	-15
16. PECS*	21	5	2	14	18-34	14	-16

*) echipă penalizată cu 3 puncte

BELGIA

Et. 32: Standard - Beveren 2-2; Lommel - Anvers 0-0; Cercle Bruges - Anderlecht 2-1; Lierse - Mechelen 0-3; Molenbeek - FC Bruges 0-0; Alost - Seraing 5-0; Charleroi - St.Trond 4-0; Ekeren -Waregem 2-0; LaGantoise - Harelbeke 1-0.

CLASAMENT

1. FC BRUGES	32	24	6	2	79-26	78	+30
2. ANDERL.	32	21	4	7	80-36	67	+19
3. MOLENB.	32	13	12	7	42-28	51	+3
4. EKEREN	32	14	8	10	47-35	50	+2
5. LIERSE	32	13	10	9	50-41	49	+1
6. CHARLEROI	32	12	11	9	55-48	47	-1
7. STD LIEGE	32	11	12	9	47-44	45	-3
8. LOMMEL	32	13	6	13	38-42	45	-3
9. CERCLE BR.	32	11	10	11	46-44	43	-5
10. MALINES	32	12	7	13	37-42	43	-5
11. HARELBEKE	32	13	4	15	38-44	43	-5
12. ALOST	32	10	10	12	50-47	40	-8
13. ANVERS	32	10	9	13	36-44	39	-9
14. GANTOISE	32	9	11	12	35-48	38	-10
15. ST. TROND	32	10	7	15	39-57	37	-11
16. SERAING	32	8	5	19	33-71	29	-19
17. BEVEREN	32	6	9	17	37-52	27	-21
18. WAREGEM	32	3	9	20	27-67	18	-30

YUGOSLAVIA

SUB SEMNUL LUI 500...

Mâine, miercuri, de la ora 20 va avea loc pe Maracana belgrădeană meciul Iugoslavia - Insulele Feroe, în cadrul calificărilor pentru CM 1998. După aproape patru ani și jumătate, acesta va fi primul meci oficial al plavilor (ultimul, pe data de 13 noiembrie 1991, la Viena, Austria - Iugoslavia 0-2, scor care a calificat Iugoslavia pentru turneul final al Euro '92). Cu Insulele Feroe, sârbii au jucat ultimul meci oficial acasă la 16 mai 1991, atunci scorul fiind 7-0. Antrenorul Slobodan Santraci a comunicat lotul pe care l-a convocat: Brzakovici (Cukaricki), Kocici (Vojvodina) - portari, Mirkovici, Savelici (ambii Partizan), Djorovici (Steaua Roșie), Stefanovici (Sheffield), Șaula (Vojvodina) - fundași, Brnovici (Espanol), Jokanovici (Tenerife), Jugovici (Juventus), Mihajlovici (Sampdoria), Ciurcici (Bolton), Pantici (Atletico Madrid), Stojkovici (Nagoya), Nadj, Cirici (ambii Partizan) - mijlocași, Savicevici (Milan), Mijatovici (Sevilla), Milosevici (Aston Villa), Kovacevici (Sheffield). Din cauza dispozițiilor FIFA s-au tipărit doar 25.800 bilete, care acoperă numărul locurilor pe scaune al stadionului. Prețul unui bilet este între 15 și 25 dinari (între 4 și 7 DM).

Etapa a 32-a s-a jucat marți 16 și miercuri 17 aprilie.

PROLETER- PARTIZAN 0-1: Trenevski (43). Este al doilea meci consecutiv în care antrenorul lui Partizan, Ljubisa Tumbakovici, folosește o formulă cu 6 mijlocași, jucând practic fără un atacant veritabil. Mijlocașii își fac însă datoria. în etapa trecută au marcat de 5 ori, acum o dată, suficient pentru a câștiga trei puncte. Proleter a învins ultima dată pe Partizan la Belgrad, în 1990, cu 2-0.

CUKARICKI - VOJVODINA 0-1: Radojcici (15). Golul a căzut la singurul atac al Vojvodinei din prima repriză, și a fost precedat de două bare la poarta gazdelor, una a fundașului lui Cukaricki Vorkapici, cealaltă a lui... Radojcici, care a insistat, a recuperat și a înscris spectaculos. După pauză Cukaricki a ratat 8 ocazii uriașe, Kocici, bara și noroiul opunându-se egalării. Au asistat 500 spectatori.

STEAUA ROSIE - RAD 3-1: D. Stankovici (15), Krupnikovici (48), Ognjenovici (51) - Momcilovici (87, din lovitură liberă). Victorie clară pentru Steaua Roșie în fața unei echipe care a jucat fără 5 titulari. La gazde n-a evoluat Miodrag Pantelici. Ambele echipe și-au trecut în cont și câte o bară (Dragas pentru Zvezda, respectiv Momcilovici, din lovitură liberă).

SLOBODA - RADNICKI NIS 1-1: S. Nikolici (45, din penalty) - G. Jovanovici (9). Sloboda a câștigat un punct sau Radnicki a pierdut două? A doua variantă pare mai plauzibilă, oaspeții ratând un penalty în minutul 58, prin Stevanovici. S-a evidențiat... arbitrul Sljukici, care a acordat 3 cartonașe roșii, unul oaspeților, și 10 galbene. Și pentru a justifica titlul rubricii, au asistat... 500 de spectatori.

MLADOST LUCANI - BECEJ 2-0: Plazinici, Lukici. Becej n-a mai pierdut din etapa a 20-a. Atunci a fost 4-1 pentru Partizan. A urmat o serie de 11 jocuri pozitive, întreruptă, iată, la Lucani!

Rezultatele etapei a 31-a din Prva B Liga: Zemun - Buducnost 1-2; Mladost - Obilici 0-1; Loznica - OFK Beograd 1-3; Napredak - Radnicki Novi Beograd 2-3; Hajduk - Borac 1-0.

■ MILE PUTNIK

CLASAMENT PRVA A LIGA

1. PARTIZAN	32	24	6	2	88-21	50
2. CRVENA ZV.	32	22	4	6	70-27	43
3. VOJVODINA	32	18	9	5	58-24	39
4. BECEJ	32	14	11	7	43-29	34
5. CUKARICKI	32	12	14	6	46-20	24
6. PROLETER	32	11	6	15	37-50	24
7. MLADOST	32	13	6	13	42-42	23
8. RADNICKI	32	10	11	11	36-44	23
9. RAD	32	12	9	11	45-31	21
10. SLOBODA	32	9	6	17	26-55	11

CLASAMENT PRVA B LIGA

1. ZEMUN	31	12	7	12	38-34	31
2. HAJDUK	31	12	10	9	31-30	30
3. BORAC	31	12	6	13	35-34	28
4. BUDUCNOST	31	7	7	17	26-52	22
5. OBILICI	31	11	5	15	43-51	21
6. OFK BEOGR.	31	7	7	17	36-74	21
7. MLADOST	31	10	6	15	53-56	20
8. LOZNICA	31	9	6	16	40-53	19
9. NAPREDAK	31	6	7	18	27-62	18
10. RADNICKI	31	9	6	16	41-55	16

FRANȚA

Et. 35: Monaco-LeHavre 2-1; Nantes - Strasbourg 2-0; Gueugnon - Lyon 0-0; Guingamp - Rennes 0-0; St. Etienne - Metz 1-1; Lille - Nice 1-0; Cannes - Montpellier 2-1; Bordeaux - Lens 0-0; Bastia - Auxerre 1-1; Paris SG - Martiques se joacă marți.

CLASAMENT

1. AUXERRE	35	20	5	10	61-28	65	+14
2. PARIS S.G.	34	18	9	7	58-32	63	+15
3. METZ	35	17	11	7	38-27	62	+11
4. MONACO	35	17	10	8	53-33	61	+7
5. LENS	35	15	14	6	40-24	59	+5
6. MONTPELL.	35	16	9	10	48-37	57	+3
7. RENNES	35	13	14	8	40-35	53	+2
8. GUINGAMP	35	13	13	9	32-27	52	-2
9. STRASB.	35	13	11	11	44-39	50	-1
10. NANTES	34	13	11	10	39-37	50	-1
11. LYON	35	9	17	9	36-36	44	-7
12. BASTIA	35	12	8	15	41-45	44	-10
13. LE HAVRE	34	11	9	14	31-41	42	-9
14. CANNES	35	11	7	17	40-48	40	-14
15. BORDEAUX	34	10	7	17	39-48	37	-14
16. NICE	35	9	9	17	32-43	36	-15
17. ST. ETIENNE	35	6	15	14	34-53	33	-21
18. LILLE	35	7	12	16	24-46	33	-18
19. GUEUGNON	35	6	13	16	24-45	31	-23
20. MARTIGUES	33	7	4	22	23-53	25	-26

SORIN VLAICU

două pase de gol pentru BEKESCSABA pag. 16

IOSIF ROTARIU

a marcat primul său gol pentru KIKINDA pag. 2

FOTBAL vest

Anul VI Nr. 16 (219) ● 30 Apr. - 6 Mai
Apare marţi ● 16 pagini ● 800 lei

■ MAGNET ■ MAGNET ■ MAGNET ■ MAGNET ■

CONCURS FOTBAL vest

puteţi câştiga

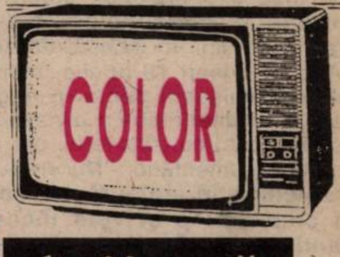

alte 20 premii

pag. 12

pag. 4 **BANCA LUI POLI**

SUB TIRUL FOTBAL vest

Congresul fotbaliştilor români

un pas spre asanarea fotbalului?

BUBU SOTIR

``Federaţia s-a spălat pe mâini ca Pilat din Pont`` pag. 5

GLORIA SALVATĂ DE FĂLTICENI ŞI... CFR

pag. 6

Decuseară spune ``Noapte Bună`` FC Bihor-ului

VOCEA PORUMBELULUI RADIOFONIC

(nu iese fum fără zvon, nici pe unde medii)

● Mare noroc am avut că Dănuţ Laţa mi-a amânat deplasarea la Recaş, pe duminică. Săptămâna trecută, când am aflat de "mişcarea" AJF-ului, mi-am zis că o să-i trag o mare plictiseală, fără fotbal, sâmbătă dimineaţa. Cu acest gând, m-am postat la 11 lângă aparatul de radio din dotare. Şi, surpriză! A fost mai palpitant ca la Deta - UMT, pe viu! Mi-am dat seama de geniul conducătorilor de fotbal români! Conducători care au inventat FOTBALUL RADIOFONIC! Vai ce senzaţii tari! 0-1 la Zlatna! 0-1... 0-2 la Oradea! Pauză... Apoi, hop! 1-2 la Oradea! Bihorul atacă în valuri... 0-2 la Zlatna. Jiul se joacă de-a ratatul la Oradea! 1-2 la Zlatna! Nervii sunt întinşi la maximum... La Oradea, egalarea pluteşte în aer, dar 1-3 la Zlatna... Jiul renunţă la ratări şi salvează un Govândari cu urechile lipite de radio! Cine mai zice că fotbalul autohton n-are suspans? Are! Şi e în permanentă primenire. Până acum, antrenorii, conducătorii şi jucătorii se interesau după meci despre diferitele rezultate de aiurea. De acum, spectatorii nu vor mai trebui să-şi care tranzistoarele la stadion. Vor putea afla în orice moment minutul şi scorul de pe orice stadion, interesându-se pur şi simplu la banca de rezerve... Pasul următor va fi probabil în sezonul următor, când fotbaliştii vor purta micro-emiţătoare-receptoare la urechi! La ce să mai intrăm în Europa, când, evident, o luăm înaintea ei!?! ● Nici Poli nu va intra anul acesta în Europa. Deşi ferefeul are termen până în 31 mai să stabilească participantele la Intertoto, nu cred că lui Craiova şi Dinamo le va scăpa şansa unei deplasări în Iugoslavia şi a uneia în Franţa sau Germania... Poli rămâne cu una în Iugoslavia, la turneul Kikindei, unde, cum-necum, va juca împotriva lui Partizan. Tot e ceva. S-ar putea ca Partizan să vină şi la Timişoara, la turneul prilejuit de sărbătorirea a 75 de ani de la înfiinţarea lui Poli, care va avea loc pe 17-18 iulie, sau pe 20-21. Partizan poate alege... Sperăm ca Poli să aibe mai mult noroc anul viitor. Dembo a spus că pentru a ataca Cupa UEFA, are nevoie de trei jucători. Aşteptăm bombe la vară? ● Că-n fotbal ai nevoie de noroc cu caru'! Cum are Gabi Birău, care va antrena din toamnă, în liga a doua maghiară, pe Kiskunfeledgyhaza. La Arad, în lumea fotbaliştilor, e deja agitaţie. Pe cine va lua Gabi cu el? Probabil tot bombe de vară....

ION GOLUMBU

EXPLOZIV

TIBI KAPORNYAI

pag. 2

"Când n-am primit banii cuveniţi, am spus <<Szolgája>>!"

AVANPREMIERĂ pag. 13

F.C. BAYERN MÜNCHEN E.V.

TOTUL DESPRE CUPA UEFA

F.C. GIRONDINS DE BORDEAUX

VA FI BEREA BAVAREZĂ MAI TARE DECÂT VINUL DE BORDEAUX?

"Roti" a și marcat pentru Kikinda!

"Fotbal vest", fiind într-un fel intermediar al tratativelor dintre OFK Kikinda, Iosif Rotariu și Poli privind un eventual transfer al jucătorului timișorean la clubul iugoslav, v-a ținut încă din iarnă la curent cu desfășurarea evenimentelor. Și cum acest transfer s-a realizat săptămâna trecută suntem în măsură să vă oferim noi detalii.

Să reamintim întâi, pe scurt, "filmul tratativelor". Încă din august 95, cu ocazia amicalului OFK-CFR, conducătorii clubului din Kikinda "i-au smuls" o promisiune lui Iosif Rotariu conform căreia fotbalistul timișorean, în viitor, ar putea juca pentru gruparea iugoslavă..... Luând promisiunea foarte în serios, președintele Zoran Jarici și directorul tehnic Miki Canak s-au deplasat încă din noiembrie în trei rânduri la Timișoara în încercarea de a-l avea pe Rotariu la Kikinda în acest retur! Roti însă și-a prelungit contractul cu Poli pentru un an și jumătate, promițând totuși că s-ar putea să ajute Kikinda, în finalul returului, în încercarea de promovare.

Așa că, vineri 19 aprilie, conducerea lui OFK a fost prezentă la Timișoara pentru a negocia transferul lui Iosif, încă înaintea ultimei etape a diviziei naționale. Președintele Boiț a fost de acord cu transferul, dar abia după încheierea campionatului argumentând: **"Nu vreau să se creeze nici un fel de suspiciune în legătură cu meciul cu F.C. argeș. Suntem un club serios și vom încheia campionatul cu echipa standard. Și Beckescsaba l-a vrut pe Vlaicu înaintea încheierii campionatului și i-am refuzat și pe ei."**

Luni, 22 aprilie, conducerea clubului Poli însă s-a ținut de cuvânt, făcând cu multă operativitate toate demersurile către FRF pentru transferul lui Rotariu la Kikinda! Reamintim că Poli nu are nici un avantaj financiar de pe urma transferului. Explicația ne-o oferă dl. Boiț: **"Transferul lui Vlaicu și Rotariu sunt ca o recompensă pentru aportul deosebit al acestor jucători la parcursul lui Poli în acest campionat."**

Primul contact nemijlocit al lui Iosif cu clubul Kikinda a avut loc joi, 24aprilie, când, însoțit de fratele său Ilie, s-a deplasat în Iugoslavia. Cu această ocazie a și debutat în tricoul alb-roșu, la un amical susținut de OFK la Backo Gradiște.Introdus în repriza a doua, Roti a fost de departe cel mai bun, marcând un gol și intrând imediat în pielea liderului de echipă. La întoarcerea acasă Iosif ne-a declarat: **"Pentru mine, transferul pentru câteva săptămâni la Kikinda nu e nu știu ce afacere. Acești oameni au fost foarte corecți cu mine și m-au rugat să-i ajut. Principalul meu avantaj este că nu voi avea o vacanță prea lungă și voi fi conectat în continuare la competiții și antrenamente serioase. În plus îmi cade bine să mai schimb aerul..."**

La Kikinda toată lumea e încântată de venirea lui Rotariu. Știrea a apărut încă de miercuri în cotidienele belgrădene "Sport" și "Sportski Jurnal", în care i se face o prezentare completă internaționalului român! Președintele Zoran Jarici ne-a declarat: **"Promovarea în PRVA B LIGA ne e asigurată noi neputând scăpa primele 4 locuri. Pe Rotariu l-am adus în încercarea de a prinde locul 1 și implicit barajul pentru promovarea în PRVA A LIGA. Dacă venea și Gușatu sigur jucam din toamnă cu Zvezda și Partizan!"** (Reamintim că Gușatu, accidentat, n-a putut onora oferta iugoslavilor). Antrenorul Popovici a ținut să adauge: **"Aveam nevoie de un lider de echipă. Rotariu este acest lider!"**

Rotariu va debuta oficial la Kikinda mâine, miercuri 1 mai, în derby-ul OFK-Buducnost Valjevo, meci de care s-ar putea să depindă promovarea în PRVA A LIGA. La partidă vor fi prezenți, ca invitați ai gazdelor, domnii Boiț și Manea.

În numărul nostru viitor vom reveni cu desfășurarea campionatului și amănunte despre "viața iugoslavă" a lui Roti....

D.P.

OCHI ÎN OCHI

TIBI KAPORNYAI

"Când n-am primit banii cuveniți, am spus <<Szolgája>>!"

Poreclit "Baronul", longilinul fundaș al echipei Gloria Reșița era fericit după victoria obținută împotriva CFR-ului, o speranță-n plus pentru evitarea retrogradării. Tibi Kapornyai apăra culorile echipei reșițene de aproximativ 16 ani. L-am abordat, mai bine zis "smuls" de lângă soție și fetiță, cu care venise alături de familia Manole, să serbeze victoria. L-am dus într-un colț întunecos (să prindă curaj!) și l-am atacat de la prima întrebare.

REP.: ***Ai fost suspendat de club până la terminarea returului. Ai fost rechemat și cu tine "pavăză inexpugnabilă" ați cules 6 puncte din tot atâtea posibile. Cu ce ai greșit atunci, la acel 0-2 cu Corvinul pe teren propriu?***

T.K.: Au fost niște chestii atunci... Iar mie mi s-au adus adus niște acuzații care n-au fost deloc adevărate. Cică am făcut vânzare... La fel ca și cu Phoenix Baia Mare în campionatul trecut, când eu am intrat la pauză, la 0-2 pentru ei și s-a terminat 1-2... Tot eu am fost de vină că fratele meu era la... Baia Mare!

REP.: ***A surprins reacția ta, care n-a fost de nici o culoare. Ai tăcut, te-ai retras în familie și unii, acuzatorii, au zis că ai mers la țintă. Și iată, a doua oară ai fost rechemat.***

T.K.: Întotdeauna adevărul iese la iveală. Și tot ei să-și dea seama că au greșit. Acum au fost doar 3 etape de suspiciuni, nu mi s-a plătit nici amenda pentru eliminare până când hop, hai Tibi la muncă. Dintotdeauna am făcut totul pentru echipa Gloria și mai ales la greu nu m-am dat niciodată la o parte. Cazul de acum a dovedit din nou că numele meu este legat de viața acestei frumoase formații.

REP.: ***În iarnă era vorba de un club din Austria...***

T.K.: Știți cum e, lumea vorbește, promite. Dl. Iacob mi-a promis ceva, apoi nu a mai dat nici un semn privind prezența unor străini ca să mă vadă. Este adevărat că nici antrenorii din iarnă ai echipei nu i-au dat procuratorului programul de meciuri de pregătire.

REP.: ***Primul tău antrenor la juniorii CSMR-ului a fost prof. Carol Oțil. Ai trecut în 1980 la Gloria, fiind cel mai vechi aici...***

T.K.: ...eu cu regretatul Gică Toth am fost cei mai vechi și statornici.

REP.: ***Care din generațiile Gloriei și cu ce antrenori a fost cea mai valoroasă?***

T.K.: Eu o consider pe cea formată de nea Vicky Roșca, un antrenor bun pe care nu poți să-l contrazici cu ceva. Dar dacă un antrenor stă prea mult la o echipă, apare plictiseala. Și atunci e nevoie de un "buff", o schimbare care să ducă la explozie.

REP.: ***Ai fi dorit să joci la CSMR?***

T.K.: Da. Țin cu CSMR-ul, dar mai mult cu Gloria. Iar la derby dau totul ca Gloria să bată. Ceea ce nu-mi place mie, nu-mi place să fac altora Omul trebuie să aibe caracter fie că e-n șanț, fie că e undeva pe sus în ierarhie. Nea Tavi Foale mi-a spus odată, când ne era antrenor: Tibi, pe buletinul tău scrie CARACTER. Sunt maghiar și nu mi-e rușine de asta, mă și laud cu naționalitatea.

REP.: ***Cum te-ai înțeles cu managerul Mândru?***

T.K.: El zicea că e un fel de neam cu mine. O complicată "nășie" prin fostul nostru coleg Geri Mesztrich. Dar cu Mândru eu eram primul dat afară! Nu înțelegeam mereu de ce și, culmea, atunci când a plecat de la echipă eu am fost învinovățit că m-am înțeles mai mereu cu el și umblam prin spate... Dacă aș fi fost cu el "pe felie" trebuia să-mi dea apartament.

REP.: ***După 16 ani vechime, echipa constructorilor de locuințe din Reșița nu i-a oferit apartament lui Kapornyai?***

T.K.: Eu stau la... stadion! Cu copilașul meu. Ce va zice când va crește mare? Măcar să fiu ajutat cu o cotă parte din valoarea unui apartament, cel puțin jumătate. De 16 ani eu n-am cerut vreun ban. Mi-am făcut mereu datoria, am luat banul ce mi se cuvenea, dacă nu mi s-a dat, sau am fost amânat, am zis "Szolgája!" (trad.: *servitorul dvs.*)

REP.: ***Acum ai "sărit" din nou la greu.***

T.K.: Așa ar trebui să facă toată lumea. Nu numai pentru el să facă ci și pentru cei care vin din spate, pentru viitorul clubului. Scuzați sărăcia de cuvinte, dar parcă așa mă înțelegeți mai bine. Și cei de dinaintea mea, la fel, au făcut ceva, poate mai puțin decât noi, noi care poate facem mai puțin decât cei care vor urma.

REP.: ***De ce nu profiți acum, când Brici e la Bistrița, I. Pătru ieșit din formă, să șantajezi conducerea cerând un apartament?***

T.K.: Tibi Kapornyai n-ar face treaba aceasta niciodată! De 16 ani n-am șantajat pe nimeni, de ce s-o fac acum. Rămân același "Baron" pe care-l cunoașteți. Iar la plecare, toți care m-au cunoscut să-mi spună măcar un simplu "ceau"!

A consemnat

PETRE FUCHS

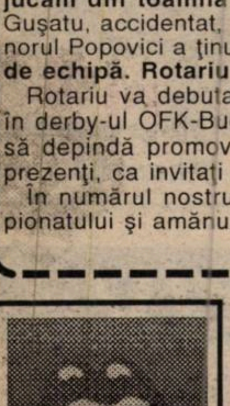

TOT CE APARE ÎN ACEST COLȚ POATE FI FOLOSIT ÎMPOTRIVA CELUI CARE A DECLARAT

TRAIAN SENCU, la conferința de presă, după ce a fost lăudată evoluția alb-violeților în trecutul campionat: ***"Să mai facem și aprecieri critice. Altfel se va crede că totul merge ca pe roate și dl. Boiț va fi ales pe viață!"***

Nu-i vestiaru' seif de bancă

● ***UN FOTOREPORTER NEINSPIRAT!*** Surprinzătoare apariție la Reșița, la meciul Gloria - CFR, a renumitului fotoreporter din Timișoara, Emeric Robicsek. Prezentat de crainicul stadionului, la stația de amplificare, acestuia i s-a urat ca la acest joc să nu prindă nici un gol la poarta la care curajos, dar neinspirat, s-a plasat. Robi însă nu s-a supărat că plasa porții lui Fekete n-a fost scuturată niciodată, plecând zâmbind la finele întâlnirii.

● ***DILEMA LUI POLI: 60 DE MILIOANE SAU TITI VARGA?*** Odată cu încheierea campionatului Diviziei naționale, Titi Varga a venit la Timișoara. Însă președintele clubului de fotbal Dinamo, Petre Buduru, l-a contactat deja telefonic, chemându-l la București. Menționăm că "Piticu'" se află sub contract cu gruparea din Șoseaua Ștefan cel Mare până în luna iunie. Agentura noastră a aflat deja că Varga a luat legătura cu conducerea lui Poli, manifestându-și dorința de-a reveni în rândul alb-violeților. Însă boss-ii de pe bulevardul Regele Ferdinand nu par încântați de această idee. Și vă explicăm de ce. Dacă Dinamo îl achiziționează definitiv pe fostul golgeter al studenților, atunci lui Poli i-ar reveni încă 60 milioane de lei. Deci întrebarea este: 60 de milioane sau Titi Varga?

● ***NICOLAE SECOȘAN A ÎNCĂLCAT ROAF-UL!*** O altă surpriză la întâlnirea Gloria - CFR: prezența lui Nicolae Secoșan, în calitate de crainic radio. Acest lucru contrazice însă flagrant dispozițiilor ROAF, care prevăd că în ultimele 6 etape și după terminarea campionatului Diviziei naționale nimeni n-are voie să se transfere într-un eșalon inferior! Agentul nostru a aflat însă că "Nixe" Nicolae Secoșan este așteptat la meciul din penultima etapă, CSMR - Jiul Petroșani. Nu de alta dar prezența lui în Valea Domanului n-a prea fost norocoasă pentru gazde, când acestea se aflau în D.N., mai toate meciurile comentate soldându-se cu eșecuri pentru roș-negri. A sosit deci momentul să spargă gheața!

● ***INDAGRARA, UN NOU SATELIT AL LUI DINAMO?*** Săptămâna trecută Cornel Dinu s-a aflat la Arad. Culmea e că n-a venit să asiste la vreun meci de fotbal. Sigur că s-au făcut tot felul de speculații în legătură cu această vizită. Cine putea să dezlege însă misterul dacă nu agenții noștri. Ei bine, Dinu a venit să ia legătura cu notarul Moraru, pentru a-și pune la punct actele necesare deschiderii unei firme. Și dacă frații Păunescu au acaparat industria de mobilă din Arad, Dinu vrea să pună mâna pe... producția de alcool, patronată de celebra firmă Indagrara. Având în vedere că Indagrara are și o reprezentantă în Divizia C Arad, ne putem aștepta ca acestă grupare să promoveze anul viitor în Divizia B. Cu ajutorul substanțial al alb-roșilor din București, bineînțeles! Că doar sunt oameni de bine, nu?

● ***MIRELE A FOST CEL MAI BUN DE PE TEREN!*** Sâmbătă, derby-ul din Divizia C a județului Caraș, dintre Arsenal și Metalul Oțelu Roșu, a început cu o întârziere de câteva minute. Când cele două team-uri se îndreptau spre centrul terenului, pentru a începe meciul, a apărut un alai de nuntași, format din 12 mașini. Asistența a rămas mască, în timp ce mirele s-a dezbrăcat din mers, luându-și echipamentul. Nu era altul decât portarul gazdelor, Mihai Benga. Acesta avea să facă un meci excelent, contribuind decisiv la victoria echipei sale. Un suporter al oaspeților regreta doar faptul că mireasa nu este din Oțelu Roșu! Îi dorim și noi "Casă de piatră!"

AGENTURA

■ MAGNET ■
General manager
RICHARD ANDRESS
FOTBAL vest
Str.Paris nr 2A Timișoara
tel. 056/190656

Director onorific	MARCEL TOLCEA
Director	DUKI POPOVICI
Redactor șef:	SANDU USUSAN
Colectivul redacțional	MARIUS BREAZU OVIDIU PĂCURARIU PETRU FUCHS MIHAI COMȘULEA CORNEL BOCIORT
Redactori editorialiști	MIKI JUNEA OSCAR MANTO RADU SUCIU
Șef dep. difuzare	LASZLO MOLNAR
Colaboratori permanenți	ȘTEFAN MARTON GHIȚĂ OCHIȘOR HORAȚIU OLARIU BRANKO VUIN FLORIN NEMEȘ MIHAI CERCEL RAUL SPILLER CIPRIAN URICAN MILE PUTNIK BORKO IORGOVAN DAN GÂRLEA
Reporteri speciali	NELU SERE HORIA CIULEA LUCIAN GHEORGHIU
Tehnoredactare	CULTURAL srl
TIPAR	WEST TIPO INTERNATIONAL Timișoara, tel. 123.907

Colțul microbistului... comod

Marți,30 aprilie
10,00: Hattrick internațional - DSF
13,00: Eurogoluri - Eurosport
13,30: Hannover - Nurnberg - DSF, înr.
23,30: Drumul spre Wembley - Eurosport
00,30: Bundesliga - Pro TV, înr.

Miercuri, 1 mai
10,00: Atletico Madrid - Valencia, DSF, înr.
16,00: Drumul spre Wembley - Eurosport
18,00: Kispest - BVSC - TVBp 2, dir.
20,30: Bayern-Bordeaux - SAT 1, dir.
21,30: Bayern-Bordeaux - Rete4, înr.
21,30: Drumul spre Wembley -Eurosport
23,30: Bayern-Bordeaux - Eurosport,înr.

Joi, 2 mai
10,00: Milan -Fiorentina -DSF, înr.
15,30: Bayern-Bordeaux - Eurosport, înr.
19,00: Drumul spre Wembley - Eurosport
21,30: Fiorentina-Atalanta (finala Cupei Italiei)- Raiuno dir. și DSF dir.

Sâmbătă, 4 mai
18,00: Vasas -BVSC - TVBp. 2, dir.
21,30: Campionatul spaniol - DSF, dir.
00,30: Campionatul spaniol - Pro TV, înr.

Duminică, 5 mai
20,00: Campionatul italian - Raidue, înr.
21,15: Campionatul italian- DSF, înr.

Luni, 6 mai
15,20: Campionatul englez - Pro TV, înr.
20,15: Wattenscheid-Bochum (2.BL) - DSF, dir.

***Redacţia nu-şi asumă responsabilitatea pentru eventualele modificări ulterioare ale programelor**

URECHEA CIULITĂ

TRAIAN SENCU, purtător de cuvânt al clubului Poli, la conferința de presă de joi: ***"Pentru că Poli s-a clasat pe locul 7, voi bea 7 pahare de șampanie. Bine că nu a terminat campionatul pe primul loc. Ar fi trebuit să beau un singur pahar."***

MIRCEA DUDAN, comentând la radio partida Olimpia Satu Mare - FC Bucovina Suceava: ***"În tribune sunt circa 800 de spectatori. Ceilalți iubitori ai fotbalului cred că sunt la pus cartofi."***

EMANOIL GHERGHEL, prezent la meciul Vestpetrom Pecica - Astral Deta: ***"Foștii mei jucători de la Pecica au dorit să demonstreze că sunt fotbaliști. Îndeosebi Iulius Arman."***

*

Dialog între doi veterani ai presei sportive bănățene:
PAUL BOCSANU: ***"Robicsek, ce elixir al tinereții folosești?***
EMERIC ROBICSEK: ***"Femei, femei... Da' tu, de câte ori pe noapte?***
PAUL BOCȘANU: ***"O dată pe noapte... polară"***

BUGS BUNNY

CAMERA ASCUNSĂ A LUI FOTOFUCHS

Ce scrie? Unde o să joci de la vară?
Nu scrie! Zice că sunt locuri libere la Deta.

CRISTI CONTESCU ȘI ROCCO SANDU ÎNCERCÂND SĂ AFLE DIN FOTBAL VEST UNDE VOR JUCA LA TOAMNĂ

ȘUTURI ÎN ZID

de Marius Breazu

Nu spun o noutate când afirm că în fotbalul românesc totul se face cu o superficialitate revoltătoare. Pornind de la sistemul competițional, trecând prin programul de jocuri al reprezentativei și ajungând până la echipa națională de tineret, toate activitățile se ghidează după "ce-o ieși". Astăzi am în vizor un caz ceva mai deosebit, cu internaționalul Gică Popescu în rolul principal. Sub titlul ***"El futbol rumano aun huele a dictadura"*** și care înseamnă, nu e greu de dedus, "Fotbalul românesc miroase a dictatură", cotidianul barcelonez Sport, dedica un articol lui Popescu, preluat și de presa românească, extrem de dur la adresa actualilor conducători ai ferefeului. Iată câteva extrase: ***"Vreau să mă întorc în țară și alături de Hagi să preiau conducerea federației", "În fotbalul românesc domnesc pilele cele mai cumplite, haosul este absolut și domină corupția", "nimeni nu muncește, iar funcțiile se împart precum gogoșile între prieteni", "Sunt decis să termin cu aceste practici și să aduc ce-am învățat în străinătate".***

POPESCU - TROMPETĂ?

Trebuie să recunoaștem, acuzații grave care vin, în premieră, de la un jucător activ, și nu unul oarecare. Interesant este că atât presa de la noi, cât și cei vizați de remarcile lui Popescu au trecut foarte ușor peste acest articol (repet, preluat și de mass-media românească). Ulterior, Gică a precizat că nu a declarat așa ceva, că s-a exagerat etc. etc. și totul s-a mușamalizat. A rămas la noi doar imaginea proastă făcută respectivului ziarist spaniol ca fiind un trombonist notoriu, pe când Popescu este bine mersi. Personal cred că problema este mult mai complexă. În primul rând, ROAF-ul prevede sancțiuni pentru cei care "denigrează" conducerea fotbalului (ne referim la jucători, antrenori, conducători), chiar dacă aceștia au dreptate în ceea ce afirmă. A luat cineva legătura cu respectivul gazetar spaniol, pentru a vedea și părerea acestuia? Cred că nu s-a procedat așa, tocmai de frica adevărului, care ar putea aparține spaniolului, caz în care Popescu ar trece sub incidența regulamentelor. Numai că Popescu nu trebuie deranjat, pentru ca pregătirile echipei naționale să nu fie perturbate și atmosfera din sânul lotului să nu fie deteriorată. În plus, am impresia că Popescu, Hagi&Co se bucură de un fel de imunitate "de vedetă", să-i zicem, titulatura neoficială pentru cei pe a căror picioare se sprijină incompetenta conducere a fotbalului românesc. Pentru că, nu-i așa, echipa României este a întregii țări, iar componenții ei, indiferent ce ar face și ce ar spune, sunt ai noștri și trebuie să-i susținem! Cert este că cele declarate de Popescu în respectivul articol se potrivesc de minune cu ceea ce se întâmplă în bolnavul fotbal românesc, o acuză indirectă asupra celui care acum neagă că ar fi spus vreo vorbă mai puțin cavalerească la adresa găștii cu sediul în București, Bd. Poligrafiei nr.3. Oricum, chestia cu negatul declarațiilor se poartă. Dacă vă amintiți, Ovidiu Stângă, culmea, tot din Spania, a făcut unele afirmatii negative la adresa lui Iordănescu, când acesta și-a depus simulacrul de demisie pentru ca, după ce antrenorul naționalei a revenit asupra deciziei, Stângă să spună că i-au fost interpretate cuvintele, schimbând sensul acestora cu 180 grade. Până la urmă, după spusele jucătorilor noștri, mielușei neprihăniți, ziariștii din Spania sunt niște coate goale. Oare așa să fie? Un subiect asupra căruia probabil vom mai reveni.

SERIAL SHOCK!

EPISODUL IX

DOSARELE SECRETE ALE FOTBALULUI

"O mașină a încărcat numeroasele bagajele ale d-lui Rădulescu"

HORIA CIUGUDEAN

- Faptul că nea Costică n-a vrut să semneze un nou contract cu Poli s-a datorat unei nemulțumiri financiare. A cerut cumva niște bani în plus?

- Nu. Probabil n-a vrut să fie legat de club.

- Și a urmat meciul de cupă, cu Dinamo, când a intervenit conflictul cu Jipa. A fost atunci și o ședință când antrenorul Rădulescu a chemat câțiva foști jucători ai Politehnicii: pe Mehedințu, Lața, Dembrovschi, Păltinișan - fie iertat, în încercarea de-a schimba conducerea. Ce s-a întâmplat de fapt?

- La ședința respectivă, care s-a ținut la stadon, eu n-am participat.

- Nici n-ați fost invitat!

- Din auzite pot să vă spun că întradevăr solicita schimbarea conducerii.

- Parcă dorea să-l aducă pe Romică Petrescu...

- Exact. Motivul acestei acțiuni nu-l cunosc. De fapt, eu mai auzisem și înainte că dl. Rădulescu nu era încântat să lucreze cu mine.

- A urmat conflictul cu Jipa, care i-a reproșat ceva lui Costică. Ce anume?

- Nu știu.

- Oricum Jipa n-a făcut deplasarea la Tr. Severin, pentru meciul cu Dinamo...

- Da. Nu cunosc însă motivele, deoarece eu am plecat cu 3 zile înainte la Tr. Severin, pentru a organiza perfect sejurul lui Poli acolo. În sfârșit, meciul s-a pierdut cu 3-1, fără Jipa în poartă. De ce n-a venit, nu știu.

- Cum nu știți, că doar erați în conducerea clubului?

- V-am spus că eu plecasem cu 3 zile înaintea echipei.

- Din câte știm noi Jipa a fost nemulțumit de faptul că a primit o locuință care nu i-a fost pe plac. Ce ne puteți spune în acest sens?

- Soția lui trebuia să nască. A solicitat o locuință. Cea care i s-a oferit nu i-a plăcut, motivând că erau necesare multe reparații. Eu însă n-am văzut locuința respectivă.

- După meciul cu Dinamo, Jipa a fost iertat și a urmat întâlnirea din campionat cu Farul, încheiată cu un eșec pe teren propriu cu 4-2. Nea Costică a acuzat echipa că l-a vândut...

- Da. A fost surprinzător să pierzi acasă cu Farul, care nu era o echipă deosebită. Într-adevăr, antrenorul a acuzat faptul că l-au vândut jucătorii. Amănunte însă nu pot să vă dau, deoarece când se discuta ceva între antrenor și jucători se făcea cu ușile închise. Că a fost meci vândut sau nu e greu de spus. N-au existat niciodată probe în astfel de cazuri. Dar surpriza cea mai mare pentru mine a fost când dl. Rădulescu s-a dus antrenor tocmai la Farul!

- După terminarea campionatului.

- Bine-nțeles. Acest lucru însă te determină să-ți pui niște întrbări.

- Cam tendențios...

- Da. Dacă vrei să fii tendențios e normal să faci treaba asta.

- Hai să nu fim tendențioși.

- Bun. N-am alte amănunte în legătură cu acest joc.

- Bine. A urmat victoria în fața lui Dinamo și apoi mult discutatul moment Split.

- De fapt momentul Split a fost cel după care s-a rupt absolut totul la club. Atunci conflictul meu cu dl. Rădulescu s-a dat pe față.

- Despre acest moment am discutat pe larg la vremea respectivă, în ziarul nostru, care se numea "Sport vest". Vom insista totuși asupra lui, deoarece a reprezentat un punct cheie. Deci, a sosit momentul plecării...

- Da. A fost un turneu organizat de dl. Gioka Glisici. Urma să plecăm dimineața devreme, pentru a ajunge la timp, având de străbătut o distanță destul de mare. Surpriza mare a fost când ne-am oprit la vama sârbească. Ne-au controlat bagajele. Aveam cantități enorme de produse care nu erau permise spre a fi comercializate pe teritoriul Yugoslaviei, respectiv miez de nucă, injectoare de tractor și așa mai departe. Am stat între cele două granițe în jur de 5 ore. O delegație s-a deplasat până la Vârșeț, pentru a încerca totuși o trecere, pentru a ajunge în timp util la Split. N-a fost posibil și neam întors acasă, urmând să plecăm a doua zi dimineața, după o reevaluare a bagajelor.

- Cui aparțineau însă toate aceste bagaje?

- În delegație au fost 29 de oameni. Bagaje mult mai multe. N-am stat să verific fiecare bagaj în parte, dar o mașină plecată din Timișoara ne-a însoțit până la vamă, iar în momentul când am fost obligați să ne întoarcem acea mașină a luat toate bagajele dlui Rădulescu, destul de numeroase, aducându-le acasă. Noi ne-am întors cu autocarul, împreună cu echipa. Pe traseu, spre Timișoara, am băut cam toți câte o bere. Atmosfera era încinsă, datorită faptului că n-am reușit să trecem frontiera. S-a aruncat vina pe unul, pe celălalt, conflictul fiind destul de mare. La un moment dat Jipa și Crăciun i-au reproșat în termeni mai puțin amabili antrenorului Rădulescu această netrecere a frontierei. Mai mult, au încercat să rezolve și fizic această dispută. Am intervenit și l-am oprit pe Jipa. Ajunși la stadion, jucătorii s-au închis cu toții în vestiar. Fără conducere, fără antrenor, doar ei. După aproximativ 20 de minute i-am chemat pe dnii Cartiș și Vlădea. Băieții au făcut o ședință fulger, după care Crăciun, care era căpitanul echipei, a anunțat că jucătorii refuză să mai colaboreze cu antrenorul Costică Rădulescu, să mai joace sub bagheta lui.

- Au și spus vreun motiv anume?

- N-au spus decât că s-au săturat de înjurături, de atmosfera pe care o crea în echipă, dând de altfel și un comunicat în ziarul "Sport vest".

- Deci hotărârea respectivă n-a fost doar urmarea acelei netreceri de frontieră, nu?

- Binențeles că nu. A fost de fapt o acumulare de nemulțumiri.

- Deci, cum s-ar spune, s-a umplut paharul...

- va urma -

PASE ÎN TREI CU CONDUCEREA TEHNICĂ A LUI POLI

Cum sezonul 1995-'96 din Divizia ţională s-a încheiat, ne-am gândit este firesc să-i abordăm pe cei doi hnicieni, **Emerich Dembrovschi** şi **urel Şunda,** cei care au reuşit să ică echipa de pe locul 18 pe poziţia 7-a, acumulând un merituos +5 în asamentul adevărului.

REP.: ***Cạnd aţi fost numit antre-or principal cât la sută aţi crezut în alvarea echipei de la retrogradare?***

E.D.: Hm! Este greu de dat un răs-uns. Ţinând cont de starea psihică a chipei, de pregătirea acesteia, de ptul că Macavei şi Contra erau cu un picior deja la Dinamo, salvarea de la retrogradare părea un obiectiv greu realizabil. Am sperat totuşi în lotul Politehnicii, ne-am bazat pe cunoştinţele noastre, ale mele şi ale lui Şunda, având şi o experienţă câştigată acum doi ani, când din păcate am retrogradat, ca şi acum 12 ani, de altfel, când am ajuns totuşi în finala Cupei şi am spus că de data asta trebuie să reuşesc. Sigur că la bunul mers al lucrurilor a contribuit şi transferul lui Iosif Rotariu, precum şi revenirea lui Vlaicu, după accidentarea suferită. Evident şi ceilalţi jucători au răspuns aşa cum se cuvine cerinţelor noastre.

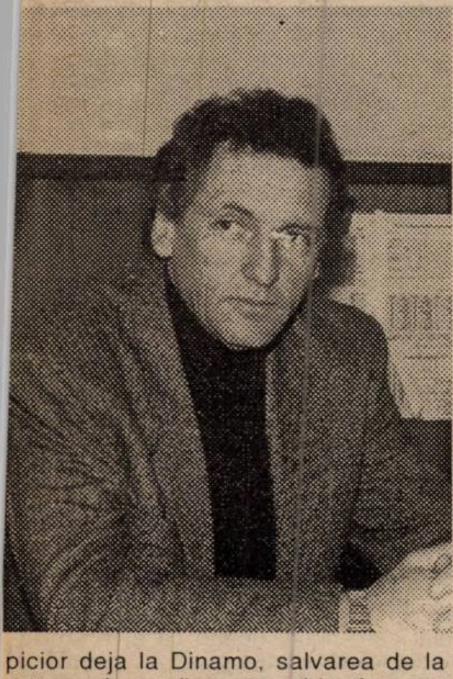

REP.: ***Acum doi ani aţi fost într-o situaţie similară, preluând-o pe Poli tot de pe o poziţie foarte incomodă în clasament. Tentativa salvării a eşuat. De ce atunci n-aţi reuşit şi acum da?***

A.Ş.: Şi atunci s-a produs acel şoc caracteristic după o schimbare de antrenor, am obţinut câteva rezultate bune, dar n-am avut posibilitatea să confirmăm. Acum am avut la dispoziţie şi o pregătire de iarnă şi astfel în acest mini-retur am terminat cu "0" la adevăr, izbutind chiar 7 puncte în ultimele 3 etape, deci un final de campionat ascendent.

PUTEAM PRINDE ȘI LOCUL ÎNTÂI, DAR ȘI 18!

REP.: ***Credeţi că dacă aţi fi condus echipa încă din prima etapă s-ar fi realizat mai mult?***

A.Ş.: Ca să fiu corect şi cinstit trebuie să spun că echipa a fost într-un fel şi pe mâinile noastre chiar de la începutul campionatului. N-am fost noi cei care luau decizii, dar nu pot să spun că s-ar fi obţinut o performanţă superioară. Poate puteam prinde şi locul întâi dar şi 18!

REP.: ***După cum am mai consemnat şi în iarnă, la un moment dat eraţi adevăraţi specialişti în obţinerea unor rezultate pozitive în deplasare. Cum explicaţi cele 4 eşecuri conseutive din această primăvară, chiar dacă 3 dintre ele s-au înregistrat pe terenurile formaţiilor clasate în primele 5 locuri, adică FC Naţional, Rapid şi Universitatea Craiova?***

E.D.: În sezonul '93-'94 am aplicat în deplasare o tactică în funcţie de jucătorii pe care i-am avut la dispoziţie. Am evoluat cu 5 fundaşi, doi la marcaj, comasând echipa în apărare, folosind o tactică închisă. Acum am obţinut rezultate bune, bazându-ne pe linia de mijloc şi cea de atac...

REP.: ***Bun, asta a fost în toamnă. De ce n-a mai funcţionat tactica şi în retur?***

E.D.: Într-un fel era şi normal. Nu întotdeauna îţi iese totul.

REP.: ***Nu cumva este vorba şi despre o scădere a concentrării, mai ales după ce federaţia a anunţat că nu vor retrograda decât două echipe?***

E.D.: Chiar dacă am pierdut, jocul în sine n-a lăsat de dorit. Exprimarea în teren a fost mulţumitoare. Binenţeles, după ce am avut suficiente puncte pentru a fi scutiţi de emoţiile retrogradării, echipa n-a mai răspuns în totalitate la cerinţele noastre şi la sistemul de joc impus, mulţumindu-se cu victoriile de pe teren propriu.

REP.: ***Apropo de aceste succese de pe teren propriu. Cum se explică numărul mare de victorii ale gazdelor în România, fapt care probabil a determinat şi la renunţarea organizării unor concursuri pronosport axate pe meciuri din Divizia naţională?***

A.Ş.: Fiecare echipă doreşte în primul rând să-şi adjudece partidele disputate în faţa propriilor spectatori, mai ales de când se acordă 3 puncte la victorie. În deplasare, din păcate, multe echipe merg pe ideea de-a nu pierde şi nicidecum de-a câştiga. Şi până la urmă pierd. pentru că de ceea ce te fereşti nu scapi. Este clar că lipseşte mentalitatea de învingător atât acasă cât şi în deplasare.

E.D.: Aş mai vrea să adaug că nu am ajuns la un nivel de mare performanţă, ca de exemplu în Italia, Anglia sau Germania. De aceea noi antrenorii trebuie să insuflăm jucătorilor curajul de-a aborda la fel toate meciurile, indiferent de locul unde se joacă. Dar pentru asta este nevoie şi de arbitraje competente, corecte.

REP.: ***Să revenim la Poli. În momentul când aţi preluat echipa era clar ca bună ziua că singurul obiectiv de care se putea discuta era salvarea de la retrogradare. Pe parcurs însă s-au obţinut rezultate remarcabile şi la un moment dat s-a ajuns în prima jumătate a clasamentului. Şi a venit meciul de la Craiova. Care dacă era câştigat, urmat de o eventuală victorie împotriva lui Dinamo, putea s-o aducă pe Poli chiar în zona UEFA. S-a discutat această problemă înaintea deplasării în Bănie?***

Banca lui Poli a ştiut să ne ofere momente de bucurie

A.Ş.: Ne-am deplasat la Craiova cu gândul de-a învinge. Am întâlnit însă o formaţie destul de puternică. La scorul de 1-1 s-a accidentat însă Vlaicu şi a urmat o repriză secundă mai slabă decât altele. A fost vorba şi despre o conjunctură destul de puţin favorabilă. Aveam 3 sau 4 jucători pasibili de suspendare şi urma meciul cu Dinamo, pe care doream să-l câştigăm cu orice preţ. Am fost puşi astfel într-o situaţie dificilă. Din păcate n-am reuşit nimic nici la Craiova şi nici s-o învingem pe Dinamo.

REP.: ***La Craiova s-a primit pentru a 3-a oară consecutiv gol în minutul 45, deci în finalul primei reprize. Cum se explică acest fapt? Este vorba despre o lipsă de concentrare?***

E.D.: Şi noi ne-am pus această întrebare. Poate fi şi o lipsă de concentrare dar şi o coincidenţă, o simplă întâmplare.

REP.: ***Una nefericită!***

E.D.: Da. Dar nu numai din această cauză s-a pierdut la Craiova. Presiunea psihologică înaintea meciului cu Dinamo a fost prea mare. Cred însă că am avut şi noi antrenorii o vină, deoarece trebuia să acţionăm mai ferm înaintea meciului cu Universitatea, să le cerem băieţilor mai mult.

REP.: ***Despre mult comentatul joc cu Dinamo aş vrea să vă întreb doar un singur lucru. Credeţi că mass-media din oraş a contribuit negativ, făcând prea multă vâlvă înaintea acestui meci?***

A.Ş.: Nu. Nu cred.

REP.: ***Aţi remarcat o inhibare a jucătorilor înaintea acestei partide? Au fost ei mai emoţionaţi decât înaintea altor confruntări?***

A.Ş.: Nu. Echipa a prins însă o zi mai slabă. Un psiholog putea analiza mai clar situaţia. Poate tocmai dorinţa lor de-a câştiga meciul i-a făcut să joace mai slab. Presa poate scrie ce vrea, dar jucătorii fiind profesionişti nu trebuie să fie influenţaţi de acest lucru.

DACĂ PIERDEAM CU STEAUA NU ERAU ATÂTEA REPROȘURI

E.D.: Înaintea meciului cu Steaua eram consideraţi victime sigure. Băieţii s-au mobilizat, obţinând un rezultat strălucit. Dar în caz de eşec sunt convins că nu apăreau atâtea reproşuri. Cu Dinamo n-a fost însă aşa. Deja cu o lună, chiar două înaintea jocului toată lumea nu concepea decât victoria. Şi astfel încărcătura a fost foarte mare. A fost şi acel gol fenomenal, fără de care am fi câştigat, cu toate că am jucat slab.

REP.: ***Da. Mai în glumă, mai în serios, se poate spune că ex-polistul Florin Bătrânu a desfiinţat galeria lui Poli...***

A.Ş.: Da. A urmat un moment foarte dificil pentru echipă. E bine că totuşi am câştigat cu Oţelul. Dar putea fi şi altfel. Şi eu cred că un suporter adevărat îşi susţine favoriţii şi la greu, nu numai la bine. Băieţii au rămas cu un gust amar când au văzut că dintr-o dată cei care-i iubeau au ajuns să-i fluiere. Cred că era mai normal ca cei din galerie să încerce să vorbească cu jucătorii. Referitor la meciul cu Dinamo, eu cred că după un astfel de semi-eşec băieţilor le-a fost greu să mai aştepte să culeagă şi aplauze. A fost o nerealizare şi jucătorii şi-au dat seama de acest lucru.

REP.: ***După declaraţiile date la finele partidei cu Oţelul aţi ajuns în centrul atenţiei. Sunt convins că prin cuvintele "am făcut 2-2 cu galeria şi am câştigat cu 3-1 fără ea" n-aţi vrut să spuneţi că nu aveţi nevoie de suporteri...***

E.D.: A fost un lucru autentic. Din păcate declaraţia a fost interpretată în fel şi chip. Poli are nevoie de suporteri în continuare. Asta-i clar.

REP.: ***Pentru că am ajuns la final de sezon, să încercăm să întocmim un clasament pe baza evoluţiei jucătorilor Politehnicii în acest campionat. Care credeţi că au fost mai determinanţi în obţinerea acestui rezultat, clasarea pe locul 7?***

A.Ş.: Toţi. Fotbalul se joacă în 11. Fiecare a avut un rol bine stabilit în formaţie, pe care eu consider că şi l-a îndeplinit cu bine.

E.D.: Pe primul loc a fost echipa! Evident că de la meci la meci au fost alţii care s-au evidenţiat, dar meritul este în primul rând al colectivului. Care a izbutit această clasare pe locul 7, asta şi în condiţiile dificile în care s-a desfăşurat acest campionat, în care am şi pierdut doi jucători de bază, Macavei şi Contra.

MACAVEI PUTEA AJUNGE VÂRF ȘI TRANDU FUNDAȘ DREAPTA

REP.: ***Poate că dacă nu pleca Macavei nu exista prilejul pentru Trandu să-şi etaleze calităţile de libero, nu?***

A.Ş.: Nimeni nu este de neînlocuit. Poate dacă rămânea Macavei, ajungea să joace vârf şi Trandu fundaş dreapta.

REP.: ***Dacă ar fi să alcătuiţi o selecţionată a Diviziei naţionale după cele văzute în acest sezon, cum ar arăta ea?***

E.D.: Mi-e greu s-o spun aşa. Dar din această formaţie nu poate lipsi Vlaicu, Rotariu, Băban şi chiar Almăşan.

REP.: ***Consideraţi configuraţia finală a clasamentului reală, gândindu-ne la valoarea celor 18 combatante?***

E.D.: Nu ştiu cât este reală, dar noi, având în vedere baza materială, lotul destul de subţire numeric, cred că am ocupat un loc peste aşteptări! Înaintea noastră s-au clasat cluburi care au cheltuit sume fabuloase în comparaţie cu Poli. Să ne uităm însă şi în urma noastră şi vom găsi şi acolo echipe mai puternice din punct de vedere financiar. Oricum performanţa ocupării locului 7 ne obligă în viitorul sezon să ne propunem ca obiectiv o participare în cupele europene. Pentru aceasta va trebui însă să ne mai întărim echipa cu câţiva jucători capabili să joace oricând la valoarea titularilor.

A consemnat

SANDU USUSAN

POLI TOP 1995-1996

TUR

1.	Ion Almășan	6,81
2.	Valentin Velcea	6,73
3.	Cosmin Contra	6,59
4.	Adrian Stoicov	6,42
5.	Florin Călin	6,37
6.	Roberto Ivan	6,27
7.	Florin Macavei	6,25
	Mugur Gușatu	6,25
9.	Marcel Băban	6,21
10.	Orlando Trandu	6,18

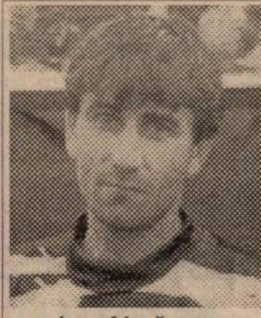
Ion Almăşan

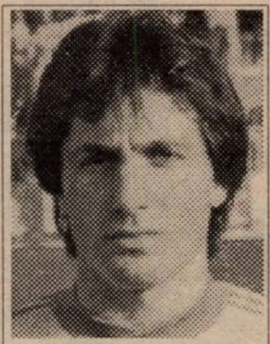
Iosif Rotariu

RETUR

1.	Iosif Rotariu	7,46
2.	Sorin Vlaicu	7,34
3.	Orlando Trandu	6,90
4.	Ion Almășan	6,75
5.	Adrian Săvoiu	6,70
6.	Alexandru Kovacs	6,65
7.	Florin Călin	6,59
8.	Roberto Ivan	6,50
9.	Adrian Stoicov	6,40
10.	Marcel Băban	6,31

TOTAL

1.	Sorin Vlaicu	7,21
2.	Ion Almășan	6,78
3.	Orlando Trandu	6,54
4.	Florin Călin	6,48
5.	Valentin Velcea	6,43
6.	Adrian Stoicov	6,41
7.	Roberto Ivan	6,38
8.	Marcel Băban	6,26
9.	Adrian Săvoiu	6,25
10.	Mugur Gușatu	6,20

Sorin Vlaicu

Ca la fiecare sfârşit de campionat, este perioada analizelor a ceea ce a fost. Pentru astăzi vă prezentăm catalogul echipei Poli în sezonul recent încheiat. Având în vedere fluctuaţia personalului echipei în cele două perioade ale campionatului, am alcătuit separat topul turului, al returului şi cel final. După cum se poate observa, mediile primilor 10 clasaţi în returul campionatului sunt mai mari decât ale celor mai buni 10 din toamnă, lucru explicabil prin revirimentul echipei din partea a doua a întrecerii. Ar putea surprinde ascensiunea lui Trandu, care l-a propulsat pe poziţia a treia în clasamentul final. La polul opus ar putea fi notate regresul lui Velcea, cauzat şi de accidentarea din retur şi mai ales clasarea lui Băban, golgeterul echipei. Poate că o explicaţie poate fi dată prin numeroasele goluri înscrise de el din lovituri de la 11 m. Liderul returului, Rotariu, nu a intrat în calcul pentru ierarhia finală. Însă cel mai surprinzător pare faptul că, deşi Poli a avut în acest campionat al 4-lea atac din Divizia naţională, atacanţii sunt clasaţi pe locurile 8, 9 şi 10, iar membrii compartimentului defensiv, în ciuda numeroaselor goluri încasate, au clasări ceva mai bune...

Echipa FOTBAL vest

După 10 etape scurse din acest retur, a sosit momentul să vedem care mai este situaţia în ceea ce priveşte cel mai bun 11 al zonei de vest. Mai întâi, să ne reamintim cum arăta 11-le turului Boşca 6,53 - Stupar 6,55 - Bălean 6,38, Lucaci 6,53, Ganea 6,33 - Ciucur 6,34, Radu George 6,50, Mănăilă 6,43, Beloia 6,53 - N. Mitu 6,62, Puşcaş 6,26. Antrenor Ion Ionescu 6,37. După cum se observă, singurii care şi-au păstrat (deocamdată) locul câştigat în decembrie sunt Adrian Lucaci, Valentin Ciucur, Dan Mănăilă şi Radu George. Din motive obiective (nemaiactivând la echipele din această zonă) nu au intrat în calcule Dan Stupar, Remus Ganea, Nicolae Mitu, iar alţii (Marius Bălean sau Gaia Beloia) din cauza unor absenţe mai îndelungate cauzate de accidentăr sau de nerezolvarea transferului. După cum se observă, lipsesc reprezentanţii Gloriei explicabil mai ales prin situaţia din clasamen a echipei din Govândari. La finalul sezonului cei 11 titulari vor primi un tricou - simbol Fotbal vest, care să le reamintească isprava din acest campionat. Reamintim că topul antrenorilo a fost stabilit pe baza celor mai bune 11 medii ale jucătorilor echipelor pe care le pregătesc.

portar
SINESCU 6,35

libero
G. RADU 6,50

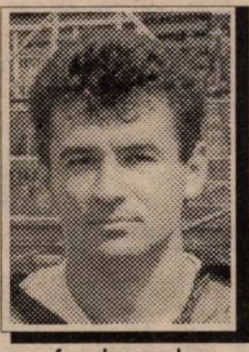
f. dreapta
COJOCARU 7,00

f. stânga
DRONCA 6,58

stoper
LUCACI 6,18

m. central
STOICAN 6,43

m. dreapta
CIUCUR 6.31

m. stânga
MARINESCU 6,31

m. coordonator
MĂNĂILĂ 6,35

vârf dreapta
SZIJJ 6,42

vârf stânga
FOALE 6.42

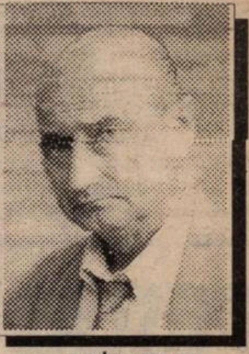
antrenor
I. IONESCU 6,28

CONGRESUL FOTBALIŞTILOR ROMÂNI, UN PAS SPRE ASANAREA FOTBALULUI ROMÂNESC?

BUBU SOTIR

(preşedintele Ligii Fotbaliştilor Români):

"Federaţia s-a spălat pe mâini ca Pilat din Pont!"

Rep.: În curând, mai bine zis în 6 mai, va avea loc la Bucureşti Congresul fotbaliştilor români, în organizarea Ligii fotbaliştilor români. Dle. Sotir, faceţi un scurt istoric al înfiinţării acestei ligi...

B.S.: În 1990 a fost o primă cerere către Tribunalul municipiului Bucureşti de înregistrare, cerere contestată de dl. Dinu, pe vremea aceea ministru secretar de stat, care n-a înţeles un articol de lege...

Rep.: Adică?

B.S.: Organizaţiile care nu aveau origine sindicală aveau nevoie de aprobarea forului superior, adică al ministerului. Aşa că, conform legii, Liga fiind de origine sindicală, am intrat în legalitate în noiembrie '91.

Rep.: Cu ce scop s-a înfiinţat Liga fotbaliştilor români?

B.S.: Cu scopul de a apăra drepturile jucătorilor.

Rep.: Faţă de cine?

B.S.: Faţă de cei care le pot leza drepturile, adică Federaţia sau clubul. În ce sens. În toată Europa de vest există acest triunghi care domină şi conduce fotbalul: Federaţia care se ocupă numai de reprezentarea ţării pe plan internaţional şi deci de organizarea echipei naţionale, Liga cluburilor care are ca atribuţie organizarea campionatelor şi Liga jucătorilor care intervine în momentul când sunt lezate drepturile jucătorilor.

Rep.: Am înţeles că Liga fotbaliştilor români est prima organizaţie de acest fel organizată în Europa de est....

B.S.: Aşa este, şi am aderat la Federaţia Internaţională a Fotbaliştilor...

Rep.: Aţi fost, nu demult, participant la un congres...

B.S.: A fost a treia noastră participare la Congresul Federaţiei Fotbaliştilor Profesionişti. Şi am primit la Bucureşti împuternicirea să atragem în această organizaţie internaţională celelalte ligi proaspăt înfiinţate în ţările din est.

Rep.: Câţi jucători români au aderat până acum la Ligă?

B.S.: În jur de 1000 - 1100...

Rep.: Toţi din divizia naţională?

B.S.: Aproape toţi şi mai sunt din diviziile A şi B.

Rep.: Care ar fi motivul că n-au aderat toţi fotbaliştii din divizia naţională?

B.S.: Motivele ar fi proasta informare, opoziţia conducătorilor...

Rep.: Cei de la Poli au aderat cu toţii?

B.S.: Nu. În totalitate au aderat cei de la Steaua.

Rep.: Care este structura conducerii acestei ligi?

B.S.: Eu, Vasile Sotir, sunt preşedinte. Secretar general este Marian Bucurescu, iar vicepreşedinte e Marius Lăcătuş. Comitetul director al Ligii este compus din Cristian Contescu, Cosmin Olăroiu, Vasile Jercălău, Florin Prunea, Valeriu Răchită, Adrian Blid, Dorel Purdea şi din divizia A, Cornel Handrea (Gaz Metan Mediaş) şi Leontin Toader (Jiul Petroşani).

Rep.: Congresul din 6 mai, ce-şi propune?

B.S.: Discutarea contractului de muncă al fotbaliştilor, pentru că meseria de fotbalist a fost încadrată în noul Cod al Muncii. Noi am luat contractele colective de muncă ale fotbaliştilor din Franţa, din Italia, din Spania, am văzut ce se pretează la campionatul nostru şi am compus un contract colectiv de muncă pe care l-am înaintat la Comisia Senatului pentru sport, ecologie şi sănătate. Din păcate conducătorii de cluburi, respectiv Liga cluburilor, au refuzat permanent să discute acest contract, în care sunt stipulate toate obligaţiile jucătorilor, dar şi a conducătorilor, în raport reciproc. Cum ar veni patronatul cu sindicatul.

Rep.: Să înţeleg că sunteţi într-un fel de opoziţie cu Liga cluburilor şi cu Federaţia?

B.S.: Suntem în opoziţie, dar noi o vrem constructivă! Dar puterea e mai a dracu' ca ochiul! Cine ar lăsa din mână o parte din această putere? Şi o parte importantă!

Rep.: Liga fotbaliştilor români îşi propune şi asanarea fotbalului românesc?

B.S.: Bineînţeles! După părerea mea jucătorul este cel mai puţin viciat din tot contextul actual al fotbalului românesc. Fiindcă el, practic, la douăzeci şi ceva de ani n-a avut timp să se vicieze! Am şi ecouri din partea jucătorilor că ar trebui să se intervină pentru curmarea practicilor din fotbalul românesc. Este o ruşine pentru întreaga tagmă a fotbaliştilor. Dar spre surprinderea mea, în discuţia pe care am avut-o, acum două săptămâni, cu Comitetul executiv al Federaţiei, tocmai acuza asta s-a adus jucătorilor! Că ei ar fi principalii artizani al acestui flagel. Adică ni s-a reproşat în faţă de cei 17 membri ai comitetului executiv, că dacă jucătorii n-ar mai vrea să vândă meciurile n-ar mai exista trucaje! S-au spălat pe mâini ca Pilat din Pont! Parcă jucătorii ar avea vreo putere în faţa lui Jean Pădureanu, sau a lui Romică Paşcu!!

Rep.: De unde aveţi fonduri pentru funcţionarea Ligii?

B.S.: Am fost investiţi de cei de la Federaţia Internaţională a Fotbaliştilor Profesionişti să creăm, la Bucureşti, centrul fotbalistic al Europei de est. Şi ei şi-au propus să finanţeze absolut toate acţiunile noastre. Ne-au trimis cam 4000 de dolari, nu de mult încă 3400 dolari. Apoi edităm ziarul "Fotbalistul român". În plus, există cotizaţiile care sunt principala sursă de venit. Problema e că şi jucătorii ar trebui să beneficieze de o cotă din veniturile imense pe care Federaţia le realizează de la Pronosport, de exemplu! Care se ridică la câteva miliarde! Sau, cum este cu celelalte ligi, din vest, care au cotă parte din drepturile de televizare.

Rep.: Aceşti bani i-aţi folosi la asigurarea jucătorilor?

B.S.: Să ştiţi că sunt fotbalişti, şi nu puţini, care sunt foarte necăjiţi! De exemplu Comănescu, care n-a putut să se mişte câteva luni după operaţie. L-am întreţinut noi. Am avut accidentaţi...

Rep.: Ce puteţi să ne spuneţi de "cazul Cârstea"?

B.S.: Florin Cârstea a fost practic abandonat de toată lumea!

Rep.: Şi de clubul său, Universitatea Craiova?

B.S.: Şi de Craiova, care şi-a dat seama că nu va mai fi recuperat şi şi-a luat mâinile de pe el. Un om bine intenţionat, Sică Puşcoci, s-a angajat să plece cu Cârstea în Italia şi să-i plătească operaţia.

Rep.: Şi a fost operat?

B.S.: Da, săptămâna trecută, la Roma. Am luat legătura cu AIC, Asociaţia Italiană a Fotbaliştilor, care ne-a promis tot sprijinul în achitarea costului operaţiei.

Rep.: Jucătorii români nu sunt asiguraţi? Parcă acum câţiva ani Federaţia a obligat cluburile să-şi asigure jucătorii...

B.S.: A fost tot o afacere, care a implicat o societate austriacă, dar a dispărut după câtva timp!

Rep.: La Congres veţi ridica această problemă?

B.S.: Absolut. În plus preconizăm să discutăm toată situaţia socială a fotbaliştilor, inclusiv pensia! Vă daţi seama că în România sunt cel puţin 100000 de jucători care practic, la treizeci şi ceva de ani devin un lest al societăţii. Trebuie reintegraţi social! Am văzut în Franţa şi Anglia şcoli pentru fotbaliştii care şi-au încheiat cariera. De exemplu, Gordon Taylor mi-a spus că 50 la sută dintre poliţiştii din Manchester sunt foşti fotbalişti. Sunt tineri, antrenaţi, cu predispoziţii fizice, au chiar o experienţă în ceea ce priveşte comportarea în colectivitate. Cei pe care-i duce capul ajung ofiţeri, ceilalţi agenţi de stradă. Că doar nu-i o nenorocire să munceşti! Am dat doar un exemplu.

Rep.: Sigur că nu toţi fotbaliştii pot deveni antrenori sau conducători, ar fi prea mulţi...

B.S.: Şi nu mă refeream la vârfuri ci la echipele mici. Acolo e problema reintegrării sociale. Aşa că încercăm să găsim soluţii şi prin Ministerul Muncii care a primit de la PHARE 64 milioane de dolari pentru reintegrarea socială! De ce să nu beneficieze şi fotbaliştii de acest fapt?

DUKI POPOVICI

GLORIA CÂȘTIGĂ CU URECHEA LA RADIO

GLORIA REȘIȚA - CFR TIMIȘOARA 2-0 (1-0)

Stadion Gloria, spectatori 600, teren cu denivelări, timp frumos
Arbitri: Gh. Farcaş - T. Constantinescu (ambii Buc.), M. Bendean (Braşov)
Observator: Eugen Mustaţă (Buc)
Cartonaşe galbene: Bălean, Costescu, Chiş, Ianoşev
Gloria: Fekete 6,5 (cpt) - Kapornyai 6,5 - Bălean 7,5, Costescu 6, Veche 6 - P. Dumitru 6,5 (32 Manole 6, 70 Laczko 5,5), Dincă 6, Chiş 6, Decuseară 7 (82, Furdui) - Ciornei 6, Marcu 6.
Antrenor: C. Oţil. Pe bancă: C. Toader, D. Radu.
CFR: Boldor 6 - R. Sandu 5 - Diaconescu 5,5, Himcinschi 5, Ianoşev 5 (46 Pavlov 5), Chira 4,5 (52 Militaru 5) - Stoican 7, D. Ianu 5,5 (70 Panaitescu 6), Florescu 6 - Foale 6,5, P. Narcis 4,5 (cpt).
Antrenor: D. Firiţeanu. Pe bancă: Bota, Brehui.
Au marcat: DECUSEARĂ (min. 12) cu capul, din 6m, după lovitura liberă executată din lateral de Bălean; CIORNEI (min. 49) de pe linia careului mic, după o acţiune urmată de centrare a aceluiaşi Bălean.

Gloria era s-o păţească asemănător cu meciul pierdut acasă cu Unirea Dej. ● În minutul 2, P. Narcis a luftat monumental la excelenta centrare a lui Stoican, iar peste 60 de secunde tot el a ratat, cu capul, după o lovitură liberă executată de acelaşi Stoican ● Dar din minutul 10 ceferiştii au deraiat, scoţând în evidenţă cuplul Bălean - Decuseară, care după realizarea golului l-a mai solicitat pe Boldor la o intervenţie salutară în min. 31 ● La faza primului gol considerăm că singur Artimon făcea mai mult decât toţi cei 6(şase!) apărători strânşi în jurul micuţului Decuseară! ● În repriza a doua putea fi 1-1 în secunda 40, dar Foale a şutat cu sete, e adevărat, din unghi, iar Fekete a respins cu mult noroc la acelaşi Foale, care n-a reuşit golul ● A venit şi golul liniştitor, după un "ping-pong" Ciornei - Boldor urmat de prăbuşirea ambilor combatanţi dincolo de linia porţii, goalkeeper-ul timişorean strângând puternic mingea la piept! ● Dar degeaba, tuşierul alerga deja spre linia de centru ● Antrenorul C. Oţil a avut probleme în alcătuirea formaţiei, patru piese importante, Cepoi, Tuluc, Beloia şi I. Pătru absentând de pe foaia de arbitraj ● Dacă primii trei erau fie accidentaţi fie cu cartonaşe. I. Pătru a fost scos din lotul de 16, fiind "ieşit" din formă ● Oricum, revenirea lui Kapornyai (două meciuri - două victorii) a făcut să putem parafraza dictonul: "omul potrivit la MOMENTUL potrivit" ● De neînţeles apariţia în teren a ceferiştilor în culorile alb-albastru ale Gloriei, ştiut fiind faptul că anul trecut în acelaşi echipament, au "luat-o pe coajă" în mod asemănător, cu toate că a evoluat şi Iosif Rotariu ● Şi reşiţenii au apelat la un tertip: au udat bine terenul înainte de joc, făcându-l "englezesc", alunecos, ştiut fiind că gazdele au cam câştigat meciurile disputate acasă în condiţii grele (zăpadă cu Satu Mare, noroi cu Fălticeni!) ● Anunţat ca tuşier în toate ziarele, arbitrul bucureştean Fecioru a fost înlocuit în ultimul moment cu concitadinul său Constantinescu, se pare pe motivul unor divergenţe cu CFR-ul ● Regretabilă accidentarea involuntară a tânărului P. Dumitru, după o "foarfecă" executată de Chira, dorinţa de afirmare a talentatului jucător reşiţean soldându-se cu o comoţie cerebrală. ● Dorinţa de victorie şi implicit de salvare de la retrogradare s-a văzut şi atunci când Marcu (artizanul celor 3 puncte de la Vâlcea) şi-a "băgat" şi el capul în bocancul lui Himcinschi, dar efectul a fost neglijabil, raportat la accidentarea lui P. Dumitru, transportat la spitalul din vecinătatea stadionului. Acelaşi Marcu a mai arătat şi cum se ratează când Boldor este plecat "la plimbare", lăsând poarta goală, dar timişoreanul s-a reabilitat atunci când a parat spectaculos lovitura liberă executată de acelaşi Marcu ● În ambele situaţii descrise mai sus, scorul era 2-0, iar Foresta Fălticeni "făcea" jocurile pentru Gloria, conducând la Zlatna şi obligând Jiul să-şi bată "protejatul" chiar la acesta acasă... ● Unde scaunului de senator al lui Miron Cosma i-a căzut un picior!

PETRU FUCHS

MANOLE ÎNCĂ NU REZISTĂ O ORĂ

Deşi i-a spus antrenorului că nu poate rezista o oră în teren, mijlocaşul Lucian Manole a fost introdus în joc de antrenorul Oţil în minutul 32, pentru a-l înlocui pe Dumitru,accidentat. Şi atât cât a evoluat,38 de minute, Manole a făcut-o mulţumitor, cedându-i apoi locul lui Laczko. Absenţele prelungite îşi spun cuvântul, Alemao din Govândari trăgând însă cu dinţii pentru a reatinge valoarea care l-a adus acum 2 ani în curtea lui Poli.

la cald... la cald... la cald...

Carol Oţil: *"Am avut încredere deplină în jocul echipei, care etapă de etapă s-a îmbunătăţit, cu excepţia sincopei cu Unirea Dej, în care deasemenea am avut perioade bune de joc. Consider victoria pe deplin meritată cu toate că a trebuit să suportăm absenţa mai multor titulari. Muţumesc băieţilor pentru efortul depus!"*

Jucătorul meciului

MARIUS BĂLEAN

"Mă bucur pentru această victorie şi sper că astfel am luat o serioasă opţiune pentru evitarea retrogradării, mai ales că Bihorul a pierdut acasă".

Marcu croşetează în voie printre fundaşii feroviari.

CHIRA ARBOREAZĂ O ATITUDINE PROFESIONISTĂ

După meci, Chira (CFR), autorul accidentării involuntare a reşiţeanului Dumitru, căuta să afle cât mai multe amănunte despre situaţia partenerului său de întrecere. L-am văzut destins doar după ce a aflat că adversarul său din teren este înafara oricărui pericol rămânând totuşi în spital pentru o radiografie de rutină. O atitudine omenească şi totodată profesionistă din partea lui Chira.

MULȚI REȘIȚENI LA CFR

Aşa cum în formaţia CSMR-ului evoluează mulţi ex-bocşeni şi la CFR Timişoara au jucat mulţi ex-reşiţeni: Dănuţ Ianu, Sandu Rocco, Angelo Foale. În plus, antrenorul Dan Firiţea nu a antrenat nu demult pe Gloria, el având domiciliul în Reşiţa, iar Stoican e din Sicheviţa.

PUȘCAȘ SPARGE GHEAȚA PENTRU CSM ÎN DEPLASARE

la cald... la cald... la cald...

GABRIEL STAN:"*Ceva nu este în ordine la echipa noastră şi încă nu ştiu ce. Cred că, aşa cum s-a văzut şi în meciul de astăzi, suntem tributari fazei de finalizare, acolo unde nu reuşim decât de puţine ori să fructificăm ocaziile pe care ni le creăm. Stăm prost şi la capitolul pregătire psihică, pentru că după gol nu am mai reuşit mai nimic, la fel ca în meciul cu Unirea Alba Iulia. Ce să mai zic? Nu îmi vine să cred că evoluăm astfel!"*

MIRCEA CHIVU:" *A fost un joc bun al echipei noastre, iar rezultatul ne mulţumeşte, desigur.Am reuşit o treabă bună, pentru care îi felicit pe jucătorii mei. Despre hunedoreni pot să spun că nu le-a prea ieşit jocul, poate şi pentru că au crezut că meciul este destul de uşor".*

Jucătorul meciului

CRISTI PUȘCAȘ

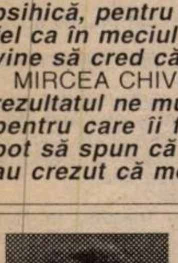

"Mă bucur că am reuşit primul gol în deplasare în acest retur, gol care a coincis cu obţinerea încă unui punct. Sper ca această realizare sa fie de bun augur pentru întreaga echipă. De altfel, acest egal aparţine şi liniei defensive, care a dus greul în acest joc."

DOUĂ EXPLICAȚII LA O SITUAȚIE NOUĂ

Pare surprinzătoare multitudinea rezultatelor favorabile obţinute în ultima vreme de echipele oaspete. O primă explicaţie ar fi că unii jucători vizaţi pentru la toamnă în D.N. nu mai pleacă supuşi capul la meciurile echipelor lor din deplasare, ştiindu-se filaţi din tribune de diverşi samsari din prima ligă, intraţi deja în vacanţă. A doua explicaţie: tot în lipsa D.N.-ului, meciurile din A beneficiază de observatori competenţi şi implicit, de arbitraje mai bune, fapt care avantajează nişte echipe ca Fălticeni, Maramureş, ASA şi CSMR.

MAI GREU ÎN TRIBUNĂ

Titular de drept, corvinistul Mircea Ciorea a privit meciul din tribună, ca urmare a faptului că şi-a trecut în cont 4 cartonaşe galbene. El a trăit meciul cu o intensitate deosebită, "arzând" puternic la fiecare dintre ratările colegilor săi. Tot în tribună, dar mult mai calm, l-am zărit pe arbitrul Zoltan Gergely.El a fost suspendat de AJF Hunedoara pe 8 etape, întrucât a viciat rezultatul meciului Minerul Livezeni-Ştiinţa Vulcan.

Rezultatul acestei partide este echitabil, dacă avem în vedere cum au decurs ostilităţile pe teren. Corvinul nu a reuşit să obţină victoria mai ales datorită jocului extrem de slab al liniei de mijloc, care a fost aproape inexistentă, dar şi sterilităţii atacului.Oaspeţii au venit la Hunedoara cu gândul de a presta un joc frumos, ceea ce au şi reuşit, egalul mulţumind delegaţia reşiţeană.

Hunedorenii au început în forţă, în minutul 2 Ianu salvînd în corner şutul puternic al lui Chezan. Numai că, pe fondul dominării gazdelor, Puşcaş a deschis scorul în minutul 7. Corvinul a continuat atacurile în valuri, însă Ianu a apărat excelent. Nu l-a putut învinge Bordeianu, care în urma unui contact puternic cu portarul reşiţean a fost trimis direct la spital, apoi Mitrică a ratat incredibil în minutele 16 şi 41, iar Mocioi l-a evidenţiat şi el pe portarul reşiţean cu un şut de la 18 m. In minutul 33 a survenit egalarea: Costăchescu a fost faultat în careu de Ianu, gest pentru care reşiţeanul a primit şi cartonaşul galben. Lovitura executată de Mitrică, a fost respinsă de Ianu în prima fază, acelaşi Mitrică trimiţând apoi în plasă. In continuare, elevii lui Gabriel Stan au forţat victoriei, însă atacurile lor s-au lovit de aceeaşi defensivă reşiţeana bine organizată. Nici introducerea lui Gabor nu a adus limpezirea acţiunilor gazdelor. El s-a aflat faţă în faţă doar cu bravul portar al oaspeţilor, trimiţând balonul pe lângă poartă în minutul 59. Veteranul gazdelor a recidivat şi la acţiunile din minutul 78, când Ianu a reţinut şutul atacantului gazdelor, respectiv 85, când reluarea cu capul a aceluiaşi jucător l-a evidenţiat pe ultimul apărător al roş-negrilor. Şi acest joc a scos în evidenţă deficienţele arătate de echipa hunedoreană în ultimele etape.

NICU GAVREA

ECHIPAMENT NOU, METEHNE VECHI

Corvinul a jucat pentru prima dată în acest campionat într-un nou echipament, tricouri alb-negru şi şorturi negre. Numai că noua costumaţie nu le-a adus automat şi victoria, carenţele mai vechi din jocul corviniştilor facându-se simţite şi sâmbătă.

CORVINUL - CSM REȘIȚA 1-1 (1-1)

Stadion Corvinul, teren bun, timp înnourat, spectatori 1500
Arbitri: L.Seceanu (Galaţi) - N.Arghir (Galaţi), M. Deaconu (Ploieşti)
Observator: P. Mehedinţu (Timişoara)
Cartonaşe galbene: Bardac - Ianu, Bătrânu.
CORVINUL: Popa 6- Bordeianu (20,Mocioi),Tibichi 6, Cireş 6,5, Petroiesc 5,5 (80,Păcurar) - Costăchescu 6,5 Bardac 7, Chezan 6, Haidiner 6,5 - Perşa 5 (58, Gabor 7),Mitrică 6,5.
Antrenor: Gabriel Stan. Pe bancă: Lobonţ, Aniţa.
CSMR: Ianu 7,5 - Cojocaru 7, Ibric 7, Bătrânu 7,5 (80, Poenaru),Căprariu 6 -Marinescu 7,5, Panescu 6,5 Doană 6,5 Szijj 6,5 (46, Balea 6,5) - Ciucur 7, Puşcaş 8.
Antrenor: Mircea Chivu. Pe bancă: Boşca, Agachi, Ciocoi.
Au marcat: PUŞCAŞ (min. 7), care a transformat excelent o lovitură liberă de la 20 m, mingea mîngâind încheieturile barelor; MITRICĂ (min. 33), care a transformat un penalty, acordat în urma faultului lui Ianu asupra autorului golului.

Poetul nostru

Colegul nostru **DAN GÂRLEA** este câştigătorul locului I la concursul de poezie "Drumul spicelor" organizat de Societatea literară "Tibiscus" din Uzdin - Iugoslavia.

BRAVO, DANE!

CARAD

CAMPIONAT... COMPUTERIZAT

INDAGRARA - MUREȘUL ZĂDĂRENI 3-4

Scorul ne scutește de orice comentariu. Să nu ne mire dacă cei din Zădăreni vor fi învinși în etapa viitoare pe teren propriu de CFR Arad!

Au arbitrat: D. Ologeanu jr. - M. Neagu, Tr. Enoiu.

VULTURII SOCODOR - ȘOIMII PÂNCOTA 2-1

Nimeni nu mai dă pasărea din mână pe cea de pe gard!

Au arbitrat: M. Bondor - V. Toderici, A. Czaher

TR. ROȘU ARAD - VICTORIA NĂDLAC 2-0

Singura problemă este cea a gazdelor, să facă rost de bani pentru prima de joc.

Au arbitrat: D. Oanță - M. Gudiu, N. Forton

GLORIA ARAD - TELECOM ARAD 4-2

Rezultat normal, dar există dubii asupra acestuia, deoarece se pare că gazdele au folosit un jucător cu patru cartonașe galbene. Bănuiți motivul...

Au arbitrat: M. Toderici - E. Roșu, M. Mager.

CRIȘUL CHIȘINEU CRIȘ - CPL ARAD 1-1

În sfârșit un joc cinstit al gazdelor. Ei și-au dorit mult un rezultat favorabil. Au marcat Bokor (11 m) respectiv Brandais. Bodea (CPL) a fost eliminat de pe teren.

Au arbitrat: A. Păcurar - C. Bele, D. Rusan

ICRTI ARAD - DACIA BELIU 2-7

La pauză gazdele conduceau cu 2-0, dar le-a venit urgent mintea la cap și s-au predat conform obiceiului.

Au arbitrat: C. Vida - P. Maghiar, I. Alb.

ȘOIMII LIPOVA - CRIȘANA SEBIȘ 4-0

Oaspeții riscă să retrgradeze. Dacă nu au intrat în cooperativă "așa le trebuie!"

Au arbitrat: N. Dehelean - St. Mercea, M. Gornic.

FC INEU - UNIREA ȘOFRONEA 3-1

Au marcat Fl. Bun, Balaci și Avram pentru gazde. Au fost eliminați Irimia (Ineu) și Gabor (Șofronea).

Au arbitrat: D. Herțeg - I. Ozdeanu, P.Bândea.

Rezultatul Șofronea - Tr. roșu 3-3 s-a stabilit 0-3, 100.000 lei amendă, patru etape suspendare a terenului propriu, șase etape suspendare Nițu (Șofronea).

O. PĂCURARIU

ETAPELE VIITOARE

Et. 32 : Zădăreni - CFR Arad; Curtici - Chișineu Cr.; Beliu - Gloria Arad; CPL - ICRTI; Pâncota - Indagrara; Nădlac - Ineu; Șofronea - Lipova; Sebiș - Socodor; Telecom - Tric. Roșu.

Et. 33 - : Tric. Roșu - Beliu; Curtici - CPL; Gloria Arad - ICRTI; Lipova - Nădlac; CFR Arad - Pâncota; Indagrara - Sebiș; Ineu - Telecom; Chișineu Cr. - Zădăreni; Socodor - Șofronea.

CLASAMENT

1.	CPL	31	23	6	2	86-21	75	+30
2.	INDAGRARA	31	19	2	10	91-32	59	+11
3.	CURTICI	31	16	6	9	72-56	54	+9
4.	TRIC. ROȘU	31	17	1	13	69-47	52	+4
5.	LIPOVA	31	16	2	13	67-44	50	+2
6.	CHIȘINEU CR.	31	15	5	11	53-50	50	+2
7.	GLORIA AR.	31	14	7	10	57-46	49	+1
8.	INEU	31	16	1	14	51-42	49	+1
9.	PÂNCOTA	31	14	5	12	67-59	47	+2
10.	ZĂDĂRENI	31	13	3	15	72-60	42	-3
11.	NĂDLAC	31	12	5	14	45-55	41	-4
12.	SOCODOR	31	12	5	14	44-55	41	-7
13.	BELIU	31	12	5	14	53-69	41	-4
14.	CFR ARAD	31	11	6	14	33-42	39	-9
15.	SEBIȘ	31	11	4	16	55-61	37	-8
16.	TELECOM	31	10	4	17	45-69	34	-11
17.	ȘOFRONEA	31	10	3	18	46-75	33	-12
18.	ICRTI	31	2	2	27	15-138	8	-40

EXCEPȚIA CARE ÎNTĂREȘTE REGULA!

CFR ARAD - AGROIND. CURTICI 2-0 (1-0)

Stadion CFR-Astra, timp frumos, teren cu zone fără gazon, spectatori 50.
Arbitri: M. Axente jr. - Gh. Petrișor, C. Tiulea.
Observator: Fl. Romanescu.
Cartonașe galbene: C. Tămaș, L. Tămaș.
CFR AARAD: Gh. Pleșca - BARB (cpt) - GOGEA, Pantiș, C. Tămaș, Costea - Lucacs (59, BUTARIȚĂ), IFTIMIE, Teușde - Stanca, L. Tămaș.
Antrenor: I. Bacoș. Pe bancă: -.
CUTICI: Dobra (78, Tripa) - Suciu - Șimandan, Crișan (cpt), Barbu - Pădurean, BURIAN, Ichim (68, Blidaru), Moț (75, Munteanu) - SÂRBUȚ, Pantea.
Antrenor: P. Mocuța. Pe bancă: M. Hlistei, Tuef.
Au marcat: IFTIMIE (min. 45), cu un șut de la 25 m, direct la păianjen; BUTARIȚĂ (min. 69), plecat din ofsaid, șutând pe sub Dobra.
Jucătorul meciului: IFTIMIE.

● Victorie meritată a gazdelor, obținută în fața unui adversar care nu s-a predat ușor. ● Cele două echipe au ținut parcă să demonstreze că mai există puțină cinste în campionatul Diviziei C. ● Atrag atenția asupra jucătorului Iftimie (CFR Arad), care poate deveni oricând un jucător de valoare la o echipă de divizie superioară

OVIDIU PĂCURARIU

DIALOGURI INERENTE

SANDU DUMITRAȘCU

„Fotbalul este un joc de interese"

Rep.: ***Sandule, având pe umeri o asemenea longevitate în această - să-i zicem - funcție, ești cel mai în măsură să ne spui, ce este de fapt organizatorul de competiții, sau conducătorul unei echipe?***

S.D.: Nu știu dacă este bine să-i spui funcție, mai bine s-ar cădea să-i spunem un post cheie, ce implică multe sacrificii și tot atâtea responsabilități. Deși nu am un program fix, permanent sunt în mijlocul evenimentelor, dar mai ales dincolo de partea văzută a fotbalului. Dacă în anumite situații nu ajung la timp (transferări, programări, etc.) pot spune că munca depusă până atunci este zadarnică. Cu alte cuvinte, conducătorul unei echipe, indiferent de eșalon, trebuie să fie foarte vigilent. De pe această poziție poți întemeia multe prietenii, dar, totodată și nenumărate dușmănii... La toate acestea se mai adaugă permanenta documentare și însușirea tuturor noutăților referitoare la regulamente și tot felul de strategii în aparență simple.

Rep.: ***Din anumite direcții, de mai multe ori, mi-a fost dat să aud că indiferent cum s-ar întoarce planeta fotbal tu cazi tot în picioare. Care este secretul acestui zvon?***

S.D.: În lunga mea carieră am trăit multe momente plăcute și neplăcute din care am tras destule învățăminte. Așa că, mi se pare normal să stârnesc destulă invidie în rândurile scepticilor și nepricepuților. Sigur că un conducător nu poate face prea mare lucru singur. El trebuie ajutat de toți cei ce conduc un club de fotbal. De pildă la Sînmartin, pot spune că președintele Mișa Jivanov mi-a acordat tot sprijinul de care am avut nevoie. De asemenea, am colaborat cu foarte mulți antrenori: Zeană, Boiț, Samson (cu care am promovat în fostul C), Gorduna, Foale, Lenghel, Manolache, Suba, Șunda, Roșca, Malac. Dintre toți, cel mai atașat am fost de Tică Gorduna. Tot paralel cu activitatea mea am avut marea plăcere de a cunoaște arbitri de mare calibru: Rainea, Igna, G. Teodorescu, Danciu, Neșu, D. Crăciun, Grigorescu și Spătaru.

Rep.: ***Ce părere ai de aranjamentele din fotbal?***

S.D.: Aranjamentele au fost și vor mai fi. Acestea se fac din dorința oarbă de a fi "mai bun", ceea ce nu-i benefic fotbalului. De multe ori în asemenea aranjamente sunt implicate persoane cu funcții "mărețe". Aplicând această metodă nu fac decât să-și creeze avantaje personale și deservicii fotbalului. Nu știu cum s-ar putea stârpi această mârșăvie ținând cont că fotbalul la ora actuală a ajuns o industrie. Cum am mai spus-o, acum se recurge vizibil la "trânteli" și totul este un joc de interese...

Rep.: ***Prin demiterea lui Adrian Crăciun ai rămas și antrenor la echipă. Care este pulsul acum în tabăra "Obiliciului"?***

S.D.: Se cuvine să fac o precizare vizavi de cele spuse de Crăciun. El a fost demis de președintele Mișa imediat după "eșecul" de acasă contra Sînnicolaului. Pentru că în acel meci ceva nu a fost curat la mijloc. Timpul va descoperi făptașii, mai devreme sau mai târziu. Atmosfera din echipă este bună, condițiile de antrenament excelente. Nu intenționăm (deocamdată) să aducem un alt antrenor, eu voi conduce echipa până la finele campionatului, apoi, vom mai vedea. Știu că tânjesc mulți după acest post. Să mai aștepte, fiincă noi hotărâm...

DAN GÂRLEA

Organizator de competiții la Obilici Sînmartinu Sîrbesc

Născut la 15 iunie 1947, în Timișoara. Este angrenat în mișcarea fotbalistică din 1968 și tot din acel an și-a însușit calitatea de conducător de echipă. A activat la formațiile: Electromotor (div. C 1968-1983), Sînmartin 1983, până în prezent cu o escapadă la UMT, timp de un an și jumătate. În paralel cu această activitate a mai fost și antrenor la EMT (copii și juniori, alături de prof. M. Bauer), precum și arbitru, categoria a doua, timp de 27 de ani, în perioada '67-'94.

C News C News

DE LA ÎNTUNERICUL MINEI LA LUMINA ELBEI

Cunoscutul portar timișorean, Arpad Micloș, produsul lı Dejan Totovici Sava, fost până de curând la Minerul Lupeni,s-reântors acasă și a preferat să ajute echipa ELBA aflată într-situație destul de delicată.

FIRICĂ A FOST DE ACORD... DUPĂ

Premergător meciului Recaș-Electrica, statul major de la Gar Mică, s-a gândit să-l aducă în ajutor pe divizionarul A, Zora Gligorovici. Dar când să se bată palma, adică luni 22.04.96 antrenorul CFR-ulüi, Dan Firițeanu, s-a opus. A doua zi, marți a fost de acord dar era prea târziu....

CUTREMURE PRIN ZONA FREIDORF

De la o vreme antrenorul Marius Lupuțiu (Auto FZB) a intrat într-un conflict (uneori tacit) cu o parte a jucătorilor. Cică alcătuirea formației s-ar face după ureche și jucătorii nu sunt de acod cu aceasta. Cum s-a întâmplat și la Sânnicolau, când spiritele destul de încinse le-a potolit președintele Miatov. De altfel, antrenamentele de joi, după întâlnirea de la Sânnicolau, au fost conduse de Ion Sârb, deși la teren se afla și .....Lupuțiu.

PRIN VIAȚA LUI CORBAN, A MAI TRECUT UN AN

Născut la Galați, Doru Corban a străbătut până acum traseul: Șc. Sportivă-Sînmartin-U.M.T.-Ungaria-C.F.R.-Sînmartin. La împlinirea vârstei de 26 de ani (chiar la partida Sînmartim-Elba) a reușit să-și facă un cadou de 4 goluri și, pare,să dea o probă de joc tocmai pentru Germania, alături de Mierea, Pârvu (Sînmartin) și Ionescu (Elba)..... Pentru că la acea partidă a asistat un anume NIKI plecat în Germania, de prin patea Tomnaticului. Nea Niki, dacă poți, du-i tată, că o fi bine și la vară cald!

ȘI KALUȘER A LUAT-O ÎN FREZĂ

Portarul echipei Sînmartin, Kalușer este și arbitru. În urmă cu două săptămâni a fost delegat să arbitreze cele două echipe din localitatea Pădureni, din campionatul de promoție. Și cum orgoliile la asemenea întâlniri tresar, așazișii fotbaliști își dau în petec și vinovatul iese fluierașul. De astă dată simpaticul Kalușer, care a încasat câteva directe până la potolire. A.J.F.-ul face cercetări și cheamă vinovații la ordine....

PUȘCĂ ȚINTEȘTE PERFECT

Pensionarea dlui Emeric Lorincz-președinte la A.S. Electromotor aduce cu sine un succesor pe acest scaun, în persoana lui Ion Pușchiță, zis Pușcă-fost suspendat din activitatea fotbalistică pe timp de 2 ani. Abia instalat la cârmă, Ion obține de la Primărie concesionarea Bazei sportive E.M.T. din Ronaț, pe timp de 99 de ani. După cum se știe Pușcă îl va avea ca principal colaborator pe Gheorghe Merfoiu, omul care face totul afară la pustă - administratorul bazei.

NELUȚU BUNGĂU, ZIS... SALVATORUL

Pentru redresarea corabiei tîmplarilor de la Tehnolemn, președintele Andrei Pruteanu a găsit două soluții: 1. Readucerea la cârmă a "tunarului", Nelu Bungău. 2. Împrumutul la G.P.L. a jucătorilor: Grigore Hurja și Vasile Acu. Rămâne de văzut cât de inspirate sunt aceste mișcări de ultimă oră.

RASPUȚIN

S.C. SILVIKRIN S.R.L.
Complex TOTALCO, hala 4
COMERCIALIZEAZĂ:
mobilier terasă și interior, mobilier baie, articole de menaj
IMPORT GRECIA
într-o gamă variată de culori

Tipografia GRAFOPRINT
HÂRTIE DE IMPRIMANTĂ
produsă la TIMIȘOARA
Bd. M. Eminescu Nr. 10
Tel./Fax 19.19.95

TALON PENTRU ANUNȚURI GRATUITE

VĂ RUGĂM COMPLETAȚI CU LITERE MARI

TEXT: ____________________

____

____

____

Nume/Pren. ____________ Adr/Tel ____________

Adresa redacției: FOTBAL VEST, 1900 Timişoara, Str. Paris nr. 2A

Cel mai sigur mod de a coresponda cu fani în vederea vânzării, cumpărării sau schimbului de MATERIALE PE TEME FOTBALISTICE (fanioane, insigne, cărți, postere, tricouri etc) este FAN-SHOP-ul "Fotbal Vest". Completați talonul GRATUIT alăturat și expediați-l pe adresa ziarului (sau aduceți-l la sediul redacției). Astfel puteți intra în legătură cu noi prieteni.

ÎN ATENȚIA MASEURILOR!

Centrul de recalificare de pe lângă Direcția muncii organizează

CURS DE MASEURI

cu durata de 3 luni. Cursul începe la 5.5.1996 și este condus de dr. Petre Manciu.

Informații: str. Circumvalațiunii nr. 6, et. 3, tel. 126.754.

CONCURS "FOTBAL VEST"

Din numărul viitor, săptămânalul nostru lansează un nou concurs, bineînţeles pe teme fotbalistice. Întinsă pe durata a trei luni (mai - iunie - iulie), întrecerea va fi extrem de populară, fiecare iubitor al fotbalului având şanse considerabile de a se număra printre câştigători. Practic, răspunsurile la toate întrebările vor putea fi găsite citind "Fotbal Vest". Marele premiu va consta într-un televizor color, alături de care se mai pot câştiga şi alte premii interesante şi... folositoare.

Aşadar, nu rataţi numărul viitor al "Fotbal vest"-ului care va apare marţi, 7 mai!!

CUPA `EUROPA NOVA'

GOLUMBII IES DIN CUIB PENTRU A CUCERI ARENA

De astăzi, timp de două săptămâni, pe terenul bazei Cesena, în organizarea Televiziunii Europa Nova, se va disputa un turneu de min-fotbal al mass-media timişorene, la care se aliniază 8 echipe, împărţite în două grupe a câte 4 formaţii.

Iată în continuare componenţa grupelor, ziua şi ora de disputare a meciurilor, sistemul de desfăşurare al competiţiei fiind cu meciuri fiecare cu fiecare în cadrul grupelor, într-o singură manşă.

GRUPA A	GRUPA B
T.V. EUROPA NOVA	FOTBAL VEST
RENAŞTEREA BĂNĂŢEANĂ	RADIO TV TIMIŞOARA
REALITATEA BĂNĂŢEANĂ	RADIO EUROPA NOVA
COTIDIANUL TIMIŞOARA	RADIO VEST

Programul jocurilor

30.04 ora	16^{30}	grupa A	TEN - RENAŞTEREA
	21^{30}	B	FOTBAL VEST - RTVR
2.05	18	A	TEN - REALITATEA
	19	B	FOTBAL VEST - REN
3.05 ora	18	A	RENAŞTEREA - TIMIŞOARA
	19	B	RTVR - RADIO VEST
7.05 ora	16^{30}	A	REALITATEA - TIMIŞOARA
	17^{30}	B	REN - RADIO VEST
8.05 ora	18	A	TEN - TIMIŞOARA
	19	B	FOTBAL VEST - RADIO VEST
9.05 ora	18	A	RENAŞTEREA - REALITATEA
	19	B	RTVR - REN
10.05 ora	18		semifinala A1 - B2
	19		semifinala B1 - A2

Finala,* marţi 14 mai, *de la ora 21.

Dat fiind că Fotbal Vest, în calitate de dublă câştigătoare a precedentelor turnee fotbalistice ale mass-media timişorene, a fost aleasă cap de serie în grupa B, în vreme ce TEN este cap de serie în celaltă grupă , în calitate de "ţară" organizatoare, nu există nici un dubiu că Golumbii îşi vor respecta blazonul, urmând să-şi doboare în zborul lor înalt toţi adversarii. Finalul, neîndoielnic, îi va găsi cu gheruţa pe trofeu şi cu ciocul cufundat în şampania învingătorilor...

ION CUPENE

Confecționăm CRUCI, MONUMENTE FUNERARE, BALUŞTRII, ŞEMINEE din marmură, la cele mai ieftine prețuri din zona de vest. Sunați-ne la tel. 054.660.091.

fapte inedite

DIN LUMEA SUPORTERILOR

● Pe stadionul Elland Road din Leeds, în noiembrie 1982 s-a desfăşurat partida Leeds United - Newcastle. Recunoscuţi pentru actele de vandalism, suporterii gazdă au fost percheziţionaţi la intrarea în stadion dar... degeaba. Un huligan a reuşit să rănească grav un jucător aruncând... o suliţă, din tribună!

● Se spune că în faţa actelor de nesportivitate ale suporterilor formaţiei Schalke 04, din Gelsenkirchen, conducătorii echipei ţin la dispoziţia arbitrilor... căşti de protecţie spre a le folosi, la ieşirea din terenul de joc, deoarece s-a întâmplat ca obiectele aruncate din tribune de suporterii fanatici să-i lovească pe conducătorul jocului şi ajutoarele sale.

● După cum informa revista "France Football", Billy Mc Leish, arbitrul partidei Dundee United - Glasgow Rangers (disputată la 1 septembrie 1984) care a aruncat în spectatori cu o monedă şi l-a lovit pe unul dintre ei în obraz, nu va fi, în final, urmărit judecătoreşte, deoarece **"atunci când un scoţian aruncă bani, acest lucru este un eveniment".**

● Una din măsurile care urmau să conducă la eradicarea manifestărilor huliganice, propusă de W.Sont, preşedintele lui FC Kaiserslautern, a fost aceea că va achita 200 de mărci oricărui spectator care va face inovensiv un huligan şi-l va preda poliţiei; totuşi, constatându-se că este prea mare numărul celor predaţi poliţiei, s-a cercetat şi constatat că "oamenii de ordine" şi "huliganii" erau înţeleşi şi îşi împărţeau primele, aceasta pentru că la poliţie vinovaţii se alegeau... doar cu o mustrare severă.

● Înaintea meciului ce urma să se dispute în etapa a XIX-a a Campionatului Franţei ediţia 82/83, între echipele Saint Etienne - Girondins Bordeaux (3-1) preşedintele clubului local, Paul Bressy, s-a adresat prin microfon celor 15.754 spectatori: **"Vă mulţumesc din toată inima că aţi venit atât de mulţi cum v-am cerut. Sper că veţi dovedi că publicul este, într-adevăr al doisprezecelea jucător al echipei... Dar, vă rugăm să nu aruncaţi cu pietre. Aceasta ne-ar costa prea scump şi noi nu suntem bogaţi!"**

● Suporterii clubului Den Haag au găsit un mod "original" de a-şi exprima nemulţumirea atunci când echipa lor favorită a retrogradat: au incendiat una din tribunele stadionului şi apoi au devastat întreaga arenă!

● Stadionul Brandywell, al echipei nord-irlandeze Derry City din Londonderry, a fost suspendat... 13 ani pentru incidentele produse pe el! În anul 1985, cu ocazia meciului din Cupa Irlandei, Derry City - Home Farm Dublin, el şi-a redeschis porţile, federaţia exprimându-şi încrederea că suporterii echipei respective au avut suficient timp de reflecţie în aceşti 13 ani.

● Două giuvaergerii devastate, şase vagoane de metrou lăsate ca şi goale, doi poliţişti şi o barmană bătuţi măr, zeci de suporteri austrieci snopiţi în bătaie - acesta este bilanţul unei seri negre având autori huliganii din Liverpool. Dar iată şi reacţia revistei "France Football" în urma acestor fapte: sub nota "Viena, ţară de foc" se cita că cu violenţă **"Hoardele sălbatice au lovit din nou. De această dată în inima Vienei, unde poliţia austriacă nu a reuşit să găsească mijloace de evitare a spolierii sistematice comise de vagabonzii britanici veniţi cu corabia lui Liverpool".**

ADRIAN STANCIU

BIANCO ROSI PER SEMPRE

Sâmbătă, tifosi bianco-rossi s-au îndreptat spre stadionul din Calea Aurel Vlaicu cu speranţa de a vedea un festival de goluri oferit de jucătorii UTA-ei.

Din păcate, dorinţa nu ne-a fost satisfăcută decât parţial, noi aşteptând mai mult de la acest meci cu lanterna roşie a seriei.

Sperăm într-o comportare mai bună a echipei noastre în următorul joc, cu CFR Timişoara, unde sperăm că băieţii vor sparge gheaţa, reuşind prima victorie "afară" în acest retur.

Pe această cale, facem un apel la ***adevăraţii suporteri alb-roşii*** pentru a însoţi echipa în număr cât mai mare în oraşul de pe Bega, unde suntem siguri că vom beneficia de o primire frumoasă din partea druckerilor timişoreni, buni cunoscători ai fenomenului FOTBAL şi iubitori ai FAIR-PLAY-ului.

În încheiere, am dori să explicăm de ce după pauză au dispărut steagurile-gigant de pe gard. Am făcut acest gest în semn de protest faţă de modul în care sunt echipaţi băieţii de la UTA (echipament complet galben). Asta în timp ce, culmea, FC Vâlcea evolua într-un splendid echipament roşu - noi fiind puşi în ridicola situaţie de a nu mai şti ce culori "votăm".

Rugăm conducerea clubului UTA să anunţe oficial dacă sunt altele culorile echipei decât cele pe care le cunoaştem noi: ALB-ROŞU.

SUPORTER CLUB "RED FIGHTERS" - UTA

PS1: Începând cu acest număr, ***LUCA PAGLIUCA*** a renunţat la rolul de purtător de cuvânt al suporterilor alb-roşii, ştafeta fiind preluată de ***OLY BIERHOFF.***

PS2: Plecarea la Timişoara se va face cu trenul, la ora 13.15. Întâlnirea suporterilor va avea loc pe stadion, la ora 12 sau la gară, la ora 12.45.

TOP RED FIGHTERS

1. Mănăilă; 2. Bebe Mitu ; 3. Pap

PLICUL CU SURPRIZE

● **UN GRUP MIC DE ALB-VIOLEŢI**. Din câte am înţeles, la toamnă Poli va avea o nouă galerie. Mai bine zis încă o grupare, care probabil îşi va găsi un alt loc pe stadion decât la peluza de Sud. Interesantă iniţiativă, venită din partea unui grup, deocamdată mic (după cum am fost informaţi în scrisoarea primită), care se va baza ***"pe alte principii."***

● **ROBERT PATIMOV, Timişoara**. Sunteţi de părere că CFR-ul va trebui să-şi mai aducă jucători, chiar şi din divizia C. într-adevăr sunt destule valori în acest eşalon, dar nu trebuie uitat faptul că şi în curtea feroviarilor există destui tineri, care în viitorul sezon ar trebui să "explodeze". Ne referim desigur la Militaru, Panaitescu, Perdei, Damianovici. Evident, va fi greu cu Inter Sibiu, dar nu imposibil. Referitor la Astral Deta aveţi dreptate: în ediţia viitoare această echipă va trebui să joace un rol important în lupta pentru promovare. Şi să încheiem şi noi cu o întrebare: cum mai staţi cu organizarea galeriei CFR-ului? Va ieşi ceva?

● **SILVIU URDARU, Arad**. În finala Cupei Cupelor din 1973 A.C. Milan (echipa dvs. favorită) a învins cu 1-0 pe Leeds United. Meciul s-a jucat la Salonic, iar golul învingătorilor a fost marcat de **Chiarugi**, în min. 3. Iată şi formaţia aliniată de rosso-neri: **Vecchi - Sabadini, Zignoli, Anquilletti, Turone - Rosato (58, Dolci), Sogliano, Benetti - Bigon, Rivera, Chiarugi.**

● **POP V. POPESCU, Timişoara**. Credeţi că tinerii jucători se pot evidenţia mai mult la UMT şi Electrica, decât la Poli. Sigur, este mult mai greu în prima ligă decât în a 3-a sau chiar în a 4-a. Să nu uităm însă că Pelici a venit de la Electrica, iar Călin, Trandu şi chiar Vlaicu au îmbrăcat odată şi tricoul alb-negru al UMT-ului. Şi în această vară câţiva jucători ai echipei de la Pădurea Verde vor trece în curtea alb-violeţilor, băieţi care aparţin de altfel lui Poli. Bineînţeles şi dvs. aveţi dreptate, când vă referiţi la faptul că e păcat să se investească bani grei pentru aducerea unor jucători din altă parte, în vreme ce şi în judeţul Timiş sunt destule talente.

● **CAROL CRISTIAN, Arad**. Senzaţională scrisoare! Aţi zugrăvit cât se poate de bine situaţia existentă la ora actuală în fotbalul arădean. Ar fi foarte interesant să redăm câteva idei din această scrisoare, dar vom respecta dorinţa dvs. şi nu vom reproduce nici un fragment. Iată şi răspunsul la întrebarea pe care ne-aţi pus-o: Ungaria a câştigat de 3 ori titlul olimpic, în anii 1952, 1964, 1968.

● **IONEL GEORGEVICI, Reşiţa**. S-a împlinit şi dorinţa dvs.! Cu începere din luna mai vom organiza un nou concurs. Amănunte puteţi citi chiar în acest număr al săptămânalului nostru.

ALESSANDRO BIANCONERO

VA FI BEREA BAVAREZĂ MAI TARE DECÂT VINUL DE BORDEAUX?

Avanpremieră la finala CUPEI UEFA

În a 38-a finală a Cupei UEFA se vor afla faţă în faţă Bayern München şi Girondins Bordeaux. Bavarezii, care se află la a 7-a finală, prima în C3, sunt a 26-a trupă din Bundesliga (a 11-a în Cupa UEFA) care dispută ultimul act al unei întreceri europene rezervată cluburilor. Până acum, în 12 rânduri formaţiile din Germania au şi câştigat trofeul: de câte 4 ori în fiecare competiţie.

Pentru Bordeaux este prima prezenţă într-o finală, echipele din Hexagon disputând până acum alte 7 (una singură în UEFA), reuşind să-şi adjudece o singură dată trofeul, prin Olympique Marseille, în 1991 - C1.

Bilanţul total al confruntărilor dintre reprezentantele din Germania şi Franţa, în istoria eurocupelor, este net favorabil echipelor din Bundesliga: 21-5!

Reamintim că "reginele" acestei competiţii sunt FC Barcelona şi Juventus Torino, cu câte 3 victorii fiecare.

Mathäus (stânga) a sărit peste Bakero. Cum va fi cu Zidane?

CELE 9 FINALE ALE GERMANILOR

1972-73	Borussia M-gladbach	- FC Liverpool	2-0 și 0-3
1974-75	BORUSSIA M-GLADBACH	- Twente Enschede	0-0 și 5-1
1978-79	BORUSSIA M-GLADBACH	- St. Roșie Belgrad	1-1 și 1-0
1979-80	EINTRACHT FRANKFURT	- Bor. M-gladbach	1-0 și 2-3
1981-82	Hamburg SV	- IFK Göteborg	0-3 și 0-1
1985-86	FC Köln	- Real Madrid	2-0 și 1-5
1987-88	BAYER LEVERKUSEN	- Espanol Barcelona	3-0 și 0-3 3-2 după pen.
1988-89	VfB Stuttgart	- Napoli	3-3 și 1-2
1992-93	Borussia Dortmund	- Juventus Torino	1-3 și 0-3

UNICA PERFORMERĂ DIN FRANȚA

1977-78	Bastia	- PSV Eindhoven	0-0 și 0-3

ACUM 20 DE ANI, ULTIMUL SUCCES PENTRU BAYERN

La 12 mai 1976, învingând la Glasgow, în prezența a 64.000 de spectatori, pe Saint Etienne, *Bayern München* câștiga Cupa Campionilor, succes care avea să fie și ultimul din istoria münchenezilor.

A marcat atunci *Roth* (min. 57). Iată și echipa folosită de antrenorul *Dietmar Cramer:* Maier - Hansen, Schwarzenbeck, Beckenbauer, Horsmann - Dürnberger, Roth, Kapellmann - U. Höness, G. Müller, Rummenigge.

ȘTIAȚI CĂ...

... în sezonul 1974-75, când antrena pe Kickers Offenbach, Otto Rehhagel l-a avut ca elev pe actualul coach bordelez, Gernot Rohr?

... Mehmet Scholl, unul dintre cei mai în formă jucători ai lui Bayern, a fost popicar de performanță până la vârsta de 18 ani, când a devenit vicecampion de juniori al Germaniei?

... Zidane, Dugarry și Strunz, primind cel de-al doilea cartonaș galben în returul cu Slavia Praga, respectiv Barcelona, nu vor putea evolua mâine pe Olympiastadion?

... după ce a transmis partida tur Bayern - Barcelona, vizionată de circa 10,21 milioane telespectatori, canalul de televiziune SAT1 a pierdut dreptul de transmisie al meciului retur în favoarea canalului codat Premiere? Cum respectivul canal poate fi vizionat doar de maximum 1,3 milioane telespectatori, clubul Bayern a acceptat, la presiunile suporterilor, să cedeze din nou drepturile de televizare pentru turul finalei aceleiași rețele SAT1!

... bugetul lui Bayern pentru sezonul 1995-96 se ridică la 126 milioane DM, dintre care 30 de milioane provin din încasările la cele 17 meciuri de acasă din Bundesliga (medie 60.000 de spectatori) și a celor 6 jocuri de la München din Cupa UEFA?

... ambele finaliste își au numele după regiunile în care își au sediul? Bordeaux este capitala departamentului Gironde, iar Münchenul este capitala landului Bayern, cunoscut în România și sub numele de Bavaria.

... ambele finaliste au jucat de două ori în cupele europene împotriva cluburilor românești? În sezonul 1982-'83, Bordeaux a fost eliminată de Universitatea Craiova din Cupa UEFA (1-0 și 0-2), pentru ca în 1984-85 să elimine din Cupa Campionilor Europeni pe Dinamo București (1-0 și 1-1). Bayern a trecut de Steaua în Cupa Cupelor în sezonul 1971-72 (1-1 la București și 0-0 la München) și de Universitatea Craiova în Cupa Campionilor, ediția 1981-82, 2-0 la Craiova și 1-1 la München.

Pagină realizată de **SANDU USUSAN & MARIUS BREAZU**

BAYERN MÜNCHEN

● **Antrenor:** OTTO REHHAGEL. Născut la 9 august 1938. A jucat la Helene Essen, Rot-Weiss Essen, Hertha BSC Berlin și FC Kaiserslautern. Cu ultimele trei a adunat 201 jocuri în Bundesliga. Cariera de antrenor și-a început-o în sezonul 1972-73, la FC Saarbrücken. Apoi au urmat Kickers Offenbach (1973-75), Werder Bremen (1976), Borussia Dortmund (1976-1978), Arminia Bielefeld (1978-79), Fortuna Düsseldorf (1979-80), Werder Bremen (1981-1995). Din 1 iulie 1995 la Bayern.

Sâmbătă, 27 aprilie, a fost destituit, fiind înlocuit temporar, de Franz Beckenbauer. Din vară, la München va poposi din nou Giovanni Trapattoni, cu un contract pe doi ani de zile.

● **Anul înființării:** 1900
● **Culori:** alb-roșu
● **Adresa:** Säbener Str. 51, Postfach 900451, 81504 München
● **Performanțe interne:** campioană în anii 1932, 1969, 1972, 1973, 1974, 1980, 1981, 1985, 1986, 1987, 1989, 1990, 1994. Câștigătoare a Cupei Germaniei în anii 1957, 1966, 1967, 1969, 1971, 1982, 1984, 1986.
● **Președinte:** Franz Beckenbauer
● **Stadion:** Olimpic, 63.000 locuri

LOTUL DE JUCĂTORI

Portari:	
Oliver KAHN	(1969)
Sven SCHEUER	(1971)
Fundași	
Markus BABBEL	(1972)
Thomas HELMER	(1965)
Oliver KREUZER	(1965)
Lothar MATTHAUS	(1961)
Mijlocași	
Dieter FREY	(1972)
Dietmar HAMANN	(1973)
Andreas HERZOG	(1968)
Christian NERLINGER	(1973)
Mehmet SCHOLL	(1970)
Ciriaco SFORZA	(1970)
Thomas STRUNZ	(1968)
Christian ZIEGE	(1972)
Atacanți	
Jürgen KLINSMANN	(1964)
Emil KOSTADINOV	(1967)
Jean Pierre PAPIN	(1963)
Marcel WITECZEK	(1968)
Alexander ZICKLER	(1974)

~~Atacanți~~

● **Performanțe pe plan internațional:** câștigătoare a Cupei Campionilor în 1974 (1-1 și 4-0 cu Atl. Madrid), 1975 (2-0 cu Leeds United) și 1976 (1-0 cu St. Etienne); câștigătoare a Cupei Cupelor în 1967 (1-0 cu Glasgow Rangers); câștigătoare a Cupei Intercontinentale în 1976.

● **Palmares în Cupa UEFA:** 9 participări, linie de clasament: 63 36 10 17 138-74.

● **Confruntări cu echipe franceze:** 2-0 și 0-3 cu St. Etienne (C1 - 1969-70); 2-0 și 0-0 cu St. Etienne (C1 - 1974-75); 1-0 cu St. Etienne (C1 - finala din 1975-76); 0-1 și 0-2 cu Paris SG (C1 - 1994-95).

● **Drumul până în finală:** 0-1 și 5-0 cu Lokomotiv Moscova; 2-1 și 2-0 cu Raith Rovers; 4-1 și 3-1 cu Benfica Lisabona; 2-1 și 5-1 cu Nottingham Forest; 2-2 și 2-1 cu FC Barcelona.

- 10 jocuri, 8 victorii, o remiză și o înfrângere, golaveraj 27-9
- golgeteri: Klinsmann (14 goluri), Scholl (3), Strunz, Babbel și Herzog (câte 2), Ziege, Witeczek și Papin (câte unul). Nadal (Barcelona - autogol).

GIRONDINS BORDEAUX

F.C. GIRONDINS DE BORDEAUX

● **Antrenor:** GERNOT ROHR. Născut la 28 iunie 1953. A jucat la VfL Neckarau, Waldhof Mannheim, Bayern München (1972-74) și Kickers Offenbach (1974-76). Cu ultimele două cluburi a adunat 30 de prezențe în Bundesliga. Între 1977-1989 a apărat culorile lui Girondins. A preluat de atunci un post la centrul de copii și juniori ai clubului. Din ianuarie 1996 este antrenor principal al primei echipe.

● **Anul înființării:** 1881
● **Culori:** alb-bordo-albastru
● **Adresa:** Rue Joliot Curie, B.P. 33, F-33160 Bordeaux
● **Performanțe interne:** campioană în anii 1950, 1984, 1985, 1987. Câștigătoare a Cupei Franței în anii 1941, 1986, 1987.
● **Președinte:** Alain Afflelou
● **Stadion:** Lescure, 40.000 locuri

LOTUL DE JUCĂTORI

Portari:	
Gaetan HUARD	(1962)
Lionel PEREZ	(1967)
Fundași	
Geoffroy TOYES	(1973)
Jean Luc DOGON	(1967)
Jacob FRIIS HANSEN	(1967)
Bixente LIZARAZU	(1969)
William PRUNIER	(1967)
Mijlocași	
Anthony BANCAREL	(1971)
Jean Francois FERNANDEZ	(1969)
Laurent CROCI	(1964)
Philippe LUCAS	(1963)
Zinedine ZIDANE	(1972)
Daniel DUTUEL	(1967)
Atacanți	
Richard WITSCHGE	(1969)
Christophe DUGARRY	(1972)
Didier THOLOT	(1964)
Franck HISTILLOLES	(1973)

● **Performanțe pe plan internațional:** se află pentru prima dată într-o finală de cupă europeană.

● **Palmares în Cupa UEFA:** 13 participări, linie de clasament: 58 32 5 21 81-72.

● **Confruntări cu echipe germane:** 2-0 și 1-4 cu Borussia Dortmund (C3 - 1964-65); 2-1 și 0-3 cu FC Köln (C2 - 1968-69); 2-1 și 0-2 cu Hamburg (C3 - 1981-82); 1-0 și 0-3 cu Karlsruhe (C3 - 1993-94).

● **Drumul până în finală:** 1-1 și 2-0 cu FC Vardar; 2-1 și 1-0 cu Rotor Volgograd; 2-0 și 1-2 cu Betis Sevilla; 3-0 și 0-2 cu Milan; 1-0 și 1-0 cu Slavia Praga..

- 10 jocuri, 7 victorii, o remiză și 2 înfrângeri, golaveraj 14-6
- golgeteri: Bancarel și Dugarry (câte 3 goluri), Tholot (2), Histilloles, Witschge, Dutuel, Croci, Zidane și Lizarazu (câte un gol).

MECIUL LA TV

Partida va fi transmisă de SAT1, cu începere de la ora 20.30 (direct) și Rete 4, ora 21.30 și Eurosport, ora 23.30 (ambele înregistrări)

CINE VA ÎMPĂRȚI DREPTATEA

Jocul tur, care va avea loc în Germania, va fi arbitrat de elvețianul ***Serge Muhmenthaler.***

ITALIA

UN'ALTRA DOMENICA FELICE PER IL POPOLO ROSSO-NERO

La ora la care s-au scris aceste rânduri, străzile oraşului Milano erau invadate de mii de suporteri, care au sărbătorit în stil latin câştigarea celui de-al 15-lea titlu de campioană din istoria clubului, al 5-lea din era Berlusconi şi al 4-lea, în ultimii 5 ani, ai gestiunii lui Fabio Capello. Fiesta a început pe San Siro, în prezenţa a 79.415 spectatori: **MILAN - FIORENTINA 3-1:** ***Savicevici (13), R. Baggio (45 - penalty), Simone (76) - Rui Costa (12).*** Mult aşteptatul duel Weah - Batistuta n-a mai avut loc, argentinianul nefiind utilizat după deplasarea din America de Sud. La oaspeţi au mai lipsit şi accidentaţii Baiano, Bigica şi Serena. S-au aflat însă faţă în faţă cei mai înalţi jucători din Serie A, cei doi portari - Sebastiano Rossi (1,94 m), respectiv Francesco Toldo (1,96m)! Rossi a ieşit învingător, nu numai pentru că a triumfat echipa sa, ci şi datorită faptului că a izbutit să apere un penalty, executat de Rui Costa (min. 63). Atacanţii rosso-nerilor şi-au făcut în sfârşit datoria, după ce n-au mai marcat de 3 runde! Violeţii, care au învins ultima dată pe acest stadion la 20 septembrie 1987 (goluri marcate de Diaz şi... Roberto Baggio!) riscă acum să piardă şi locul 3. În finalul meciului, antrenorul Claudio Raniero i-a introdus şi pe Flachi şi Massimo Orlando, refăcuţi după grave accidentări.

Remizând pe "Olimpico", stadion pe care peste 3 săptămâni se va da marea bătălie pentru câştigarea Cupei Campionilor, bianco-neri şi-au asigurat practic locul doi în clasament: **ROMA - JUVENTUS 2-2:** ***Delvecchio (4), Moriero (54) - Cappioli (62 - autogol), Padovano (70).*** Pe un gazon moale, datorită ploii căzute cu o zi înaintea meciului, fără Peruzzi, Del Piero şi Ravanelli, torinezii şi-au luat o mică revanşă pentru eşecul suferit în tur. Gazdele au jucat mai convingător timp de 60 de minute, după care Juve a demonstrat că este în bună formă, ratând de puţin a 6-a victorie externă consecutivă, performanţă izbutită ultima dată în sezonul '76-'77! În ultimii 20 de ani, Roma a câştigat de 9 ori pe teren propriu în faţa "Madamei". Balbo şi Fonseca au fost trimişi pe gazon spre finalul jocului, la care au asistat 64.008 spectatori (încasări 2,2 miliarde de lire).

Cu 180 de minute înaintea finalului, se cunosc deja 3 formaţii care vor lua drumul Seriei B: Padova, Cremonese şi Torino. Ultimele două şi-au văzut spulberate orice speranţe după rezultatul **PIACENZA - PADOVA 4-0:** ***Caccia (6), Cappellini (23), Di Francesco (46), Moretti (49).*** Un adevărat galop de sănătate al elevilor lui Cagni, care puteau câştiga la un scor mult mai mare, dacă portarul Bonaiuti nu s-ar fi împotrivit în multe situaţii clare. Sezon falimentar pentru patavini, care au stabilit 3 recorduri negative în istoria participărilor în prima ligă: cel mai mare număr de eşecuri acasă (8), cele mai multe înfrângeri suferite (23) şi cele mai multe eşecuri consecutive (11).

Două victorii externe, performerele făcând un pas important spre un loc în UEFA. **ATALANTA - LAZIO 1-3:** ***Morfeo (34) - Valentini (13 - autogol), Signori (58 - penalty), Esposito (85).*** Joc destul de urât, cu foarte multe cartonaşe şi cu un Signori fluierat la scena deschisa de concitadinii săi (acorperit chiar, la un moment dat, când executa un corner, cu o ploaie de monezi). Chiar şi fără Winter, Favalli şi Marcolin, romanii au învins la Bergamo, adică acolo unde n-au mai câştigat din 1957 (scor 1-0)!! Penalty-ul în favoarea lazialilor a fost însă dictat cu mare uşurinţă.

VICENZA - PARMA 0-1: ***Benarrivo (78).*** Meci de calitate, cu numeroase ocazii de gol, emilianii trezindu-se după aproape 6 luni, ultima lor izbândă în deplasare datând de la 5 noiembrie '95 (2-0 la Cremona). Spectaculos golul lui Benarrivo, care a lobat mingea peste goalkeeper-ul Luca Mondini.

Întrerupându-şi seria succeselor externe, băieţii lui Roy Hodgson vor tremura în ultimele două etape pentru a prinde un loc în UEFA, mai bine zis o reuşită a lor va depinde şi de deznodământul din finala Cupei, care va avea loc joi, 2 mai (turul), dintre Fiorentina şi Atalanta şi finala Cupei Campionilor: **CAGLIARI - INTER 0-0.** Un joc destul de cenuşiu, cu puţine faze periculoase. Ince (suspendat) n-a evoluat, iar Inter s-a întors ultima dată din Sardinia cu toate punctele la 9 septembrie '90. A fost atunci 3-0, toate punctele fiind marcate de Klinsmann!

Vujadin Boşkov a stopat marşul foştilor săi elevi: **NAPOLI - SAMPDORIA 1-0:** ***Di Napoli (87 - penalty).*** Faptul că s-a înscris un singur gol s-a datorat şi celor doi merituoşi portari, Taglialatela şi Zenga, ultimul împlinind 36 de ani în chiar ziua meciului. În ultimele 9 etape, oaspeţii au marcat cel puţin câte două goluri într-un joc.

Încă de doi bani speranţe pentru pugliezi: **BARI - UDINESE 4-2;** ***Andersson (3, 63), Parente (14, 45) - Marino (7), Bierhoff (84).*** Pentru a se salva de la retrogradare, Bari ar trebui să câştige ambele partide pe care le mai are de susţinut: cu Inter, la Milano, şi cu Juve, pe "Delle Alpi", iar Piacenza n-ar avea voie să facă mai mult de un punct cu Udinese (deplasare) şi Fiorentina (acasă).

Şi o victorie de palmares, care nu mai ajută la nimic: **TORINO - CREMONESE 1-0:** ***Mezzano (40).*** Păcat că sârbul Perovici, de la Cremonese, a suferit o gravă accidentare, fractură de peroneu.

GOLGETERI: **23 goluri** ***Signori*** (Lazio) - 12 din penalty; **22 goluri:** ***Protti*** (Bari) - 5 p; **20 goluri** ***Chiesa*** (Sampdoria) - 5p; **18 goluri:** ***Batistuta*** (Fiorentina) - 2p; ***Branca*** (Inter); **17 goluri** ***Bierhoff*** (Udinese) - 2p; **14 goluri** ***Oliveira*** (Cagliari) - 5p; ***Amoruso*** (Padova) - 2p; ***Casiraghi*** (Lazio) - 1p; ***Caccia*** (Piacenza) - 1p.

ETAPA VIITOARE (duminică, 5 mai): *Juventus - Atalanta; Inter - Bari; Padova - Cagliari; Sampdoria - Milan; Lazio - Napoli; Udinese - Piacenza; Fiorentina - Roma; Parma - Torino; Cremonese - Vicenza.*

CALCIO Serie A

1. MILAN	32	20	10	2	53-20	70	+22
2. JUVENTUS	32	18	7	7	55-33	61	+13
3. FIORENTINA	32	16	8	8	51-37	56	+8
4. PARMA	32	15	10	7	43-29	55	+7
5. LAZIO	32	15	8	9	63-38	53	+5
6. ROMA	32	14	10	8	46-33	52	+4
7. INTER	32	14	9	9	48-29	51	+3
8. SAMPDORIA	32	13	9	10	54-45	48	0
9. VICENZA	32	13	8	11	33-34	47	-1
10. UDINESE	32	11	7	14	40-47	40	-8
11. NAPOLI	32	9	11	12	26-39	38	-10
12. CAGLIARI	32	10	8	14	31-45	38	-10
13. ATALANTA	32	10	6	16	35-49	36	-12
14. PIACENZA	32	9	9	14	31-47	36	-12
15. BARI	32	8	7	17	47-66	31	-17
16. TORINO	32	6	11	15	28-43	29	-19
17. CREMONESE	32	5	11	16	35-49	26	-22
18. PADOVA	32	6	3	23	39-75	21	-27

Pagină realizată de SANDU USUSAN

UN GOL PENTRU FIECARE MILIARD!

Se ştie că în vară boss-ul lazialilor, ***Sergio Cragnotti***, a vrut să-l cedeze la Parma pe golgeterul ***Giuseppe Signori***, în schimbul sumei de 25 de miliarde de lire. Tranzacţia a căzut însă datorită protestelor vehemente ale tifosilor. Imediat după aceea "Beppe" i-a promis magnatului Cragnotti că va înscrie în acest sezon câte un gol pentru fiecare miliard de lire pe care trebuia să-l încaseze de pe vânzarea sa! Până acum Signori a înscris 23, deci pentru a-şi onora promisiunea mai are nevoie de încă două goluri. Să mai spunem că penalty-ul transformat la Bergamo a coincis cu golul 100 marcat în Serie A (89 pentru Lazio şi 11 pentru Foggia).

✦ Mercato ✦

● ***VA RĂMÂNE TOTUŞI CAPELLO LA MILAN?*** Sâmbătă, 2 aprilie, preşedintele ***Silvio Berlusconi*** a făcut o vizită Milanello. Cu acest prilej a avut o întrevedere secretă, presa nefiind admisă, cu antrenorul ***Fabio Capello***, care a durat nu mai puţin de o oră şi jumătate. La finele acestor discuţii don Silvio a refuzat orice comentariu. Vicele ***Adriano Galliani*** a declarat însă: ***"Marţi*** (n.n. astăzi, 30 aprilie) ***va avea loc o întâlnire decisivă între conducerea lui Milan şi Fabio Capello. Putem comunica însă că Milan n-a contactat nici un antrenor pentru viitorul sezon, iar Capello n-a semnat pentru nici un club."***

Toate aceste evenimente s-au succedat după ce s-a zvonit că boss-ul Realului, ***Lorenzo Sanz***, i-a pregătit şi un apartament lui Capello, la Madrid. Să mai avem deci puţină răbdare până a afla viitorul celui care a câştigat 4 titluri de campion în ultimii 5 ani!

● ***NOUTĂŢI LA ROMA.*** La finele acestui sezon antrenorul ***Carlo Mazzone*** se va despărţi de giallo-rossi. Înlocuitorul lui va fi argentinianul ***Carlos Bianchi***, de la Velez Sarsfield, cu un contract de 25 de miliarde de lire!! Referitor la Roma să mai spunem că ar fi posibil un schimb cu Milan: ***Fonseca - Simone! Aldair*** şi ***Thern*** ar putea fi cedaţi la Inter, urmând să sosească în schimb ***Angloma*** (Torino), ***Caccia*** (Piacenza), ***Rossitto*** (Udinese), ***Trotta*** (Velez Sarsfield).

● ***DIVORŢ ZENGA - SAMPDORIA.*** Goalkeeper-ul genovezilor, ***Walter Zenga***, n-a ajuns la un acord cu preşedintele Enrico Mantovani. Sampdoria l-a contactat pe portarul lui FC Nantes, ***Dominique Casagrande*** (25 de ani), ofertă 2 miliarde de lire, cât şi pe ***Luigi Turci***, de la Cremonese. Alţi jucători în vizorul lui Doria: ***Claude Makelele*** (FC Nantes), ***Goran Vlaovici*** (Padova), căruia i s-a oferit un salariu de 1 miliard de lire pe an, deci cu 200 milioane mai mult ca la Napoli. Zenga are oferte de la 5 echipe: Fiorentina, Parma, Cagliari, Udinese, Perugia.

● ***ALTE ROCADE POSIBILE. Roberto Di Matteo*** (Lazio) la Parma, în schimbul a 6 miliarde de lire+ ***Luigi Apolloni; Antonio Conte*** (Juventus) la Lazio, pentru 8 miliarde de lire; ***Ruben Sosa*** (Borussia Dortmund) la Udinese; în locul antrenorului ***Sandreani,*** la retrogradata Padova, va sosi ***Mircea Lucescu, Morini*** sau ***Bigon.***

SERIE B

ANCONA - BOLOGNA 1-1: Pellegrini (90) - Bergamo (82). Gazdele n-au mai cunoscut victoria de 10 etape!; **CESENA - PESCARA 3-2:** Tramezzani (25), Hubner (50 şi 58-penalty) - Ortoli (52, 65). Victorie după 4 eşecuri consecutive pentru trupa lui Marco Tardelli; **GENOA - SALERNITANA 1-0:** Nappi (45). Salernitana a pierdut după 12 runde, având şi un om în plus din min. 43. după eliminarea lui Magoni. În min. 88 Ruotolo (Genoa) a ratat un penalty; **LUCCHESE - COSENZA 2-1:** Paci (43-penalty,58) - Lucarelli (36); **PALERMO - VENEZIA 1-0:** Vasari (62); **PERUGIA - ANDRIA 1-0:** Camplone (37); **PISTOIESE - BRESCIA 1-1**: Luzardi (24-autogol) - A. Filippini (13); **REGGIANA - FOGGIA 5-1:** Rizzolo (20), Strada (34-penalty,64), Schenardi (35,57) - Kolyvanov (67); **REGGINA - AVELLINO 1-1:** Ceramicola (39) - Ceramicola (45-autogol); **VERONA - CHIEVO 1-0:** De Vitis (78)

Etapa viitoare (duminică, 5 mai): **Venezia - Ancona; Cosenza - Cesena; Bologna - Genoa; Avellino - Lucchese; Foggia - Palermo; Pescara - Perugia; Andria - Pistoiese; Chievo - Reggiana; Brescia - Reggina; Salernitana - Verona.**

CALCIO Serie B

1. VERONA	32	15	10	7	42-27	55	+7
2. PERUGIA	32	14	10	8	43-34	52	+4
3. REGGIANA	32	13	11	8	34-25	50	+2
4. LUCCHESE	32	12	13	7	38-34	49	+1
5. SALERNIT.	32	12	12	8	36-23	48	0
6. BOLOGNA	32	10	17	5	29-19	47	-1
7. CESENA	32	12	9	11	42-38	45	-3
8. PALERMO	32	10	15	7	31-30	45	-3
9. COSENZA	32	10	13	9	38-37	43	-2
10. VENEZIA	32	10	12	10	28-31	42	-6
11. PESCARA	32	11	9	12	37-41	42	-6
12. GENOA	32	11	8	13	44-45	41	-7
13. CHIEVO	32	7	17	8	32-29	38	-10
14. BRESCIA	32	10	8	14	38-40	38	-10
15. AVELLINO	32	10	8	14	32-42	38	-10
16. ANDRIA	32	8	13	11	36-35	37	-11
17. ANCONA	32	10	7	15	38-44	37	-11
18. FOGGIA	32	9	8	15	23-42	35	-13
19. REGGINA	32	7	13	12	29-43	34	-17
20. PISTOIESE	32	7	11	14	29-40	32	-16

CEL MAI TÂNĂR DEBUTANT STRANIER

În meciul Roma - Napoli, din etapa a 31-a, în minutul 86, în locul romanului ***Francesco Totti*** a intrat grecul ***Lambros Choutos***, născut la 7 decembrie 1979, la Atena. Care astfel la 16 ani, 4 luni şi 13 zile a devenit cel mai tânăr stranier care a debutat vreodată în Italia în prima ligă. Cel mai tânăr jucător care a debutat pe scena Seriei A a fost tot un roman, ***Amedeo Amadei***, la vârsta de 15 ani, 9 luni, 6 zile. Acest fapt s-a petrecut la 2 mai 1937, în partida Roma - Fiorentina, scor 2-2. Reamintim că celebrul ***Gianni Rivera*** a îmbrăcat pentru prima dată tricoul lui Milan, într-un meci de campionat, la vârsta de 15 ani, 9 luni şi 15 zile!

PATRU ATACANŢI = 50 DE MILIARDE!

Acum un an ***Enrico Chisa*** era considerat un jucător de valoare medie (îmbrăca tricoul lui Cremonese), având o cotă de 7 miliarde de lire. Sezonul senzaţional pe care l-a avut acum cu Sampdoria i-a sporit cota la 20 de miliarde! Cam acelaşi lucru s-a întâmplat şi cu ***Igor Protti***, care a ajuns de la cota de 2 miliarde la 7, cu ***Marco Delvecchio*** al cărui preţ a crescut de la 2 miliarde la 11 şi cu ***Oliver Bierhoff*** a cărui cotă a sărit spectaculos de la 3,5 miliarde la 12 miliarde. Deci, 4 atacanţi, care vor fi în centrul atenţiei în timpul campaniei de transferări, care împreună valorează nu mai puţin de 50 de miliarde de lire!

GIALLO-ROSSI PUŞI LA COLŢ

După ce arbitrul Treossi a fluierat sfârşitul meciului Roma - Napoli, eroul zilei, ***Marco Delvecchio,*** autorul unei triple, şi-a aruncat tricoul tifosilor, amplasaţi în peluza Sud. O tânără l-a azvârlit însă înapoi, chiar la picioarele jucătorului! Peste câteva minute, la Vestiare, Manuela, suportera care a comis gestul amintit, însoţită de alţi reprezentanţi din Commando Ultra Curva Sud, a venit să-şi ceară scuze faţă de tânărul Delvecchio, ţinând să precizeze: ***"Nu avem nimic cu tine personal. Avem ce avem cu echipa, care n-a reuşit să câştige nimic în acest sezon şi care n-a onorat culorile pe care le iubim. Până la finele acestui campionat nu mai vrem să vedem jucători care-şi aruncă tricoul în semn de recunoştinţă faţă de suporteri. Şi acest lucru din cauza a 4-5 componenţi ai formaţiei, care ar trebui să-şi folosească mai bine tricourile pentru a-şi ascunde faţa de ruşine, aşa cum procedează Ravanelli după ce marchează vreun gol!"***

L'EROE DELLA GIORNATA

KENNET ANDERSSON

- s-a născut la 6 octombrie 1967
- în sezonul trecut a evoluat la echipa franceză Caen, unde a marcat 9 goluri în 31 de partide.
- la Bari a jucat până acum tot 31 de meciuri, izbutind 12 goluri, toate din acţiune.
- este a doua dublă din acest sezon, prima fiind consemnată în jocul cu Udinese, de pe stadionul Friuli, câştigat de Bari cu 2-1
- la World Cup'94 a înscris 5 goluri pentru Suedia

400000 DE CERERI DE BILETE PENTRU 22 MAI!

Până la ora actuală suporterii lui Juventus au cerut 400000 de bilete pentru finala Cupei Campionilor, de la Roma, cu Ajax. Directorul comercial al clubului, ***Romi Gai,*** a anunţat însă că pentru tifosi bianco-nerilor sunt rezervate doar 20000 de bilete, care nu se vor pune în vânzare, urmând a fi atribuite celor mai fideli suporteri!

ANGLIA

MANCHESTER E CU O MÂNĂ PE TITLU

Manchester United și-a asigurat un avans de 6 puncte și 7 goluri în plus marcate față de Newcastle United, contracandidata sa la câștigarea celei de-a 97-a ediții a campionatului englez, grație defrișării "pădurarilor" în meciul de duminică de la Old Trafford: **MANCHESTER UTD. - NOTT'M FOREST 5-0: Paul Scholes (42,75), David Beckham (43,47), Eric Cantona (90)**. 53926 spectatori, un număr record în ultimii 9 ani pentru campionatul englez, l-au aplaudat îndelung pe marcatorul primului gol, tânărul roșcovan Paul Scholes, ajuns la cota de 15 goluri înscrise în acest sezon, în doar 17 starturi ca titular, spre deosebire de contra-performanța vârfului titular Andy Cole, care cu doar 12 reușite în 41 meciuri a luat loc pe banca de rezerve. Echipa lui Alex Ferguson a câștigat în formula: P. Schmeichel - D. Irwin, D. May, G. Pallister. P. Neville (82, G. Neville) - D. Beckham, R. Keane, L. Sharpe, R. Giggs - E. Cantona, P. Scholes. Deși Forest, resemnată în urma pierderii șanselor pentru un loc în UEFA, a evoluat slab, United n-a deschis scorul decât abia în preajma pauzei deoarece a jucat la rândul ei slab, fără orizont. Dar odată barierele deschise, golurile au curs în poarta poate celei mai slabe echipe din Premier League în acest sezon, și astfel Newcastle este nevoită să câștige ultimele sale 3 meciuri pentru a avea șanse reale la titlu duminică 5 mai.

Newcastle a jucat aseară (luni) la Leeds în ultimul meci al penultimei etape, urmând s-o egaleze la meciurile jucate pe Manchester abia joi seară, după deplasarea la Nott'm Forest, în meci restant, meciurile ultimei etape, de duminică de la ora 18, fiind Middlesbrough - Manchester Utd. și Newcastle - Tottenham.

Iată liniile de clasament ale celor două rivale:

1. MAN. UTD.	**37**	**24**	**7**	**6**	**70-35**	**79**
2. NEWCASTLE	**35**	**23**	**4**	**8**	**63-35**	**73**

Queen's Park Rangers Londra, după 13 ani neîntrerupți petrecuți în prima ligă, și Bolton Wanderers, promovată în 1995, au retrogradat sâmbătă, la finele penultimei etape, urmând ca o a treia echipă retrogradată să fie stabilită din cvartetul Sheff'Wednesday, Coventry, Southampton, Manchester City. Dacă Sheffield va pierde în ultima etapă la West Ham, iar toate celelalte 3 echipe vor câștiga meciurile lor de acasă, cu Leeds, Wimbledon, respectiv Liverpool, atunci vom asista la o mare surpriză: retrogradarea "bufnițelor" de la Sheffield Wednesday. Fapt posibil, din moment ce Sheffield a pierdut sâmbătă acasă, în vreme ce celelalte 3 echipe au triumfat toate în deplasare.

SHEFF' WEDNESDAY - EVERTON 2-5: Hirst (6), Degryse (67) - Amokachi (3), Ebbrell (7), Kanchelskis (22,59,70).

BOLTON - SOUTHAMPTON 0-1: Le Tissier (25).

WIMBLEDON - COVENTRY 0-2: Ndlovu (51,89). Englezii au o vorbă. Dacă închei campionatul sub Coventry, retrogradezi. De la promovarea reușită în 1967, Coventry City s-a salvat în ultima clipă de la retrogradare în multe dintre cele 28 de ediții jucate în prima ligă, și istoria se pare că se va repeta. Căci trupa lui Ron Atkinson a repetat și la Selhurst Park, pe arena lui Wimbledon, eroicele performanțe gen Sportul Studențesc, cu care a devenit celebră în Anglia. În alcătuirea S. Ogrizovic - B. Burrows, P. Shaw, P. Hall, A. Pickering - P. Telfer, E. Jess, J. Salako, P. Ndlovu - D. Dublin, N. Whelan, Coventry s-a dăruit total, punctând prin diamantul negru Peter Ndlovu, internațional din Zimbabwe.

Dar cea mai dramatică dispută s-a consumat la Villa Park: **ASTON VILLA - MANCHESTER CITY 0-1:Lomas (69)**, unde un rezultat de egalitate ar fi echivalat cu retrogradarea înainte de limită a oaspeților de la Man. City. Dar așa, o șansă mică, e adevărat, i-a rămas lui City pentru ultimul meci, de acasă, cu Liverpool. Brown a centrat, irlandezul Quinn a retrimis cu capul în fața porții, de unde tânărul nord-irlandez Stephen Lomas a reluat cu capul în umărul bătrânului irlandez McGrath, mingea ricoșând în plasă. A fost doar a doua victorie externă a lui City în acest campionat dar obținută după mari emoții. Căci Villa, deși calificată în UEFA, a atacat furibund în final, chiar și cu portarul australian Bosnich, ceea ce i-a determinat pe cei 4000 de fani ai lui City să-și întoarcă spatele la joc, înfricoșați de posibilitatea unei egalări. Finalul a fost incendiar, McGrath (Villa) și Quinn (City), colegi cu 3 zile înainte la Praga, cu ocazia amicalului Cehia - Irlanda (2-0), având o altercație serioasă. Lăudabilă performanța lui Man. City, care a reușit să-și strângă rândurile după miercurea europeană, când a avut 9 jucători convocați la diferite reprezentative naționale.

La Ewood Park, "tunarii" londonezi și-au asigurat practic al 3-lea loc în Cupa UEFA: **BLACKBURN - ARSENAL 1-1: Gallacher (13) - Ian Wright (77)**. Atacantul lui Arsenal a marcat al 145-lea său gol pentru club, în 5 sezoane, fiind acum la 33 de goluri în urma recordului absolut al lui Cliff Bastin. Wright a înscris însă dintr-un penalty controversat.

LIVERPOOL - MIDDLESBROUGH 1-0: Collymore (76). 40782 spectatori l-au aplaudat pentru ultima oară la Anfield Road pe Ian Rush, ajuns la al 657-lea meci jucat pentru "roșii".

QPR - WEST HAM 3-0: Ready (65), Gallen (75,83). Gazdele au retrogradat frumos, suporterii aplaudând aproape 10 minute la finele meciului dăruirea micii trupe a lui Ray Wilkins.

În fine, **TOTTENHAM - CHELSEA 1-1: Armstrong (72) - Hughes (34).**

■ Sunderland AFC și Derby County sunt virtual promovate în Premier League, ambele după 5 ani de detenție în liga secundă.

■ Varianta Glenn Hoddle la cârma reprezentativei Angliei a căzut, Hoddle prelungindu-și contractul său de antrenor cu Chelsea (1,4 milioane lire, pe 4 ani). În schimb, Gascoigne a sfătuit federația engleză să țină cu dinții de Venables, a cărui plecare de pe banca Angliei pare iminentă după EURO. Venables i-a pus în vedere ex-căpitanului fundaș central Tony Adams, de la Arsenal, că-l va selecționa în lotul de 22 doar dacă va evolua, și bine, în ultima etapă cu Bolton.

■ **MIHAI COMŞULEA**

CARLING PREMIERSHIP

1. MAN. UTD.	37	24	7	6	70-35	79	+25
2. NEWCASTLE	35	23	4	8	63-35	73	+19
3. LIVERPOOL	36	20	9	7	68-32	69	+12
4. ASTON VILLA	37	18	9	10	52-34	63	+6
5. ARSENAL	36	16	11	9	47-31	59	+8
6. EVERTON	37	16	10	11	63-44	58	+7
7. BLACKBURN	37	17	7	13	58-45	58	+1
8. TOTTENHAM	36	15	12	9	46-36	57	0
9. NOTTM. FOR.	36	14	12	10	46-53	54	+3
10. CHELSEA	37	12	14	11	44-41	50	-4
11. WEST HAM	37	14	8	15	42-51	50	-4
12. MIDDLESB.	37	11	10	16	35-47	43	-11
13. LEEDS	35	12	6	17	39-53	42	-9
14. WIMBLEDON	37	10	10	17	55-70	40	-17
15. SHEFFIELD	37	10	9	18	47-60	39	-18
16. COVENTRY	37	8	13	16	42-60	37	17
17. SOUTHAMPT.	37	9	10	18	34-52	37	-17
18. MAN. CITY	37	9	10	18	31-56	37	-20
19. QPR	37	9	6	22	38-54	33	-24
20. BOLTON	37	8	5	24	38-69	29	-31

GERMANIA

LEVERKUSEN: Drei bis vier Millionen Mark Ablöse

Ioan Lupescu: „Ich gehe“

Un nou cutremur pe băncile tehnice! După Morten Olsen, Benno Möhlmann, Aad De Mos, Friedel Rausch, Karl-Heinz Körbel și Stefan Engels, alți doi antrenori au fost concediați sâmbătă, când echipele lor au pierdut pe teren propriu: Erich Ribbeck (Leverkusen), decizie motivată de Rainer Calmund, managerul grupării: ***"O singură victorie în 15 etape este cam puțin!"***, cel de-al doilea fiind Otto Rehhagel, de la Bayern, după doar 294 de zile în funcție. Locul lui Ribbeck a fost luat de secundul său, Peter Hermann, în timp ce la Bayern a trecut pe banca tehnică, la fel ca în 1994, când l-a schimbat chiar pe Ribbeck, nimeni altul decât Franz Beckenbauer! Totuși, ambele cluburi au anunțat antrenorii care vor prelua conducerile tehnice din vară: Christoph Daum pentru Leverkusen, respectiv Giovanni Trapattoni, care revine în Bavaria după doar un singur sezon.

După cum vedeți din titlu, va pleca și Ionuț Lupescu, după 6 ani petrecuți la Leverkusen. ***"Aștept Campionatul European. Dacă nu voi avea oferte, s-ar putea să mă întorc în România"*** susține Ionuț. Cluburile interesate de el ar trebui să plătească o sumă de transfer de 3 până la 4 milioane DM.

Miercuri s-a jucat restanța **Hamburg - Leverkusen 2-2: Albertz (20), Spörl (87, pen) - Völler (41), Wörns (71, pen).** Așadar, etapa a 30-a: **BAYERN - ROSTOCK 0-1: Akpoborie (62).** Și al patrulea meci între cele două echipe disputate de-a lungul anilor s-a încheiat tot în favoarea bavarezilor: în 1991-92 Hansa câștiga la München cu 2-1 în timp ce la Rostock a fost același scor. Jonathan Akpoborie a înscris al 4lea gol din retur, toate în deplasare. Interesantă declarația portarului învinșilor, Oliver Kahn: "Ar trebui ca fiecare de la Bayern să se întrebe dacă a făcut destule pentru acest club!" Iar Beckenbauer, la 10 minute după joc preciza că "***se mai întâmplă în fotbal***", pentru ca după 4 ore să preia locul lui Rehhagel.

DORTMUND - HAMBURG 1-1: Riedle (39) - Spörl (44, pen.). Oaspeții au fost aproape de a reedita ultimul succes de la Dortmund (4-0, în aprilie 1991). Karl-Heinz Riedle a înscris cel de-al 5-lea gol cu capul în acest campionat (record).

LEVERKUSEN - KARLSRUHE 1-2: Lehnhoff (22) - Bender (1), Tarnat (54). Primul succes al vizitatorilor la Leverkusen în 13 meciuri jucate de-a lungul anilor. Dealtfel, trupa lui Schäfer este neînvinsă de 7 etape (4 victorii și 3 remize), iar în ultimele 7 deplasări alb-albaștrii au realizat 5 victorii!

FREIBURG - TSV 1860 1-0: Decheiver (46). Când au condus, cei din Freiburg nu au mai pierdut. Acest lucru s-a întâmplat de 10 ori, rezultând 8 victorii și 2 egaluri.

KAISERSLAUTERN - UERDINGEN 3-0: Kuka (4), Wagner (36), Wegmann (70). Prima dată Lautern înscrie 3 goluri, reușind prima victorie din 1996. Uerdingen n-a mai bătut afară de 25 de jocuri.

ST. PAULI - SCHALKE 2-0: Driller (1), Dammann (16). Martin Driller a înscris cel mai rapid gol al campionatului (după 32 de secunde de joc). Este prima dată după 25 mai 1991 (2-0 cu Köln) când St. Pauli nu primește gol acasă.

STUTTGART - KÖLN 0-1: Polster (56). Toni Polster a marcat 10 din cele 26 goluri ale echipei sale. Prima victorie a lui Munteanu & co. la Stuttgart, din 25 august 1991 când a fost 2-0. Stuttgart n-a mai câștigat de 7 etape.

FRANKFURT - BREMEN 1-0: Schupp (58). Prima victorie pentru Stepanovici de la revenirea sa la Frankfurt și prima înfrângere afară pentru Bremen în 1996.

GLADBACH - DÜSSELDORF 1-1: Andersson (81) - Cyron (37). Eliminați Effenberg (55) respectiv Winkhold (80), deci tocmai cei doi căpitani ai echipelor.

Etapa viitoare, marți, 30 aprilie: Rostock - Freiburg, Uerdingen - Leverkusen, Schalke - Stuttgart, Karlsruhe - Dortmund. Miercuri, 1 mai: Köln - Frankfurt, Dusseldorf - St. Pauli, Hamburg - St. Pauli. Jocurile TSV 1860 - Lautern și Bremen - Bayern se vor juca la 7 mai, la fel ca și restanțele Rostock - Schalke și Dortmund - Leverkusen.

■ **MARIUS BREAZU**

Bundesliga

1. DORTMUND	29	16	10	3	64-29	58	+16
2. BAYERN	30	18	4	8	58-37	58	+13
3. GLADBACH	30	14	8	8	48-45	50	+5
4. ROSTOCK	29	11	10	8	43-37	43	+4
5. KARLSRUHE	30	10	11	9	43-41	41	-4
6. SCHALKE	29	9	14	6	34-33	41	-4
7. TSV 1860	30	10	10	10	46-41	40	-5
8. STUTTGART	30	9	13	8	54-53	40	-5
9. HAMBURG	29	9	12	8	42-44	39	-3
10. BREMEN	30	8	14	8	32-35	38	-7
11. FREIBURG	30	10	8	12	26-36	38	-7
12. LEVERKUSEN	28	7	13	8	32-27	34	-11
13. KOLN	29	7	12	10	26-30	33	-12
14. ST. PAULI	29	8	9	12	38-43	33	-9
15. DUSSELDORF	30	6	14	10	31-41	32	-13
16. FRANKFURT	30	7	10	13	40-56	31	-14
17. K'LAUTERN	30	5	15	10	27-35	30	-18
18. UERDINGEN	30	3	11	16	28-49	20	-25

MIJATOVICI A STRICAT FIESTA MADRILENILOR

Cine se mai gândea după victoria lui Atletico în fața lui Barça că ultimele 4 runde vor fi de-a dreptul incendiare și că lupta pentru titlu se va da între 3 formații! Da, nu este nici o greșeală. Pentru că după rezultatele din etapa a 38-a, atât Atletico cât și Barcelona și Valencia mai speră într-o victorie finală, cele 3 team-uri fiind separate doar de 4 puncte. Iată însă și programul fiecărei echipe până la finele campionatului. **Atletico** va mai juca împotriva lui Compostela (d), Salamanca (a), Tenerife (d) și Albacete (a). **Barcelona** se va duela cu Sevilla (a), cu Espanol (d), Celta (a) și Coruna (d). În fine, **Valencia** va avea următoarele adversare: Gijon (a), Sevilla (d), Espanol (a) și Celta (d). Lăsându-vă pe dvs. să apreciați șansele celor 3 fruntașe, să vedem cum a fost posibil să se ajungă la această situație.

Cutremur pe Vicente Calderon. **ATL. MADRID - VALENCIA 2-3: Pantici (45), Geli (58) - Geli (12 - autogol), Mijatovici (56 - penalty), Poyatos (72).** După ce acum două sezoane Valencia i-a suflat titlul lui Coruna (0-0 în ultima etapă pe "Riazor"), oferindu-le satisfacția victoriei finale catalanilor, acum a luxat-o pe Atletico, chiar la Madrid.

Meciul a fost unul dur, cu puțin fotbal. Singurii care au "mângâiat" balonul au fost Mijatovici, Viola și Fernando. Este cel de-al 5-lea joc fără victorie acasă pentru alb-roșii în acest campionat, ei cedând 17 puncte pe teren propriu! Zubizarreta a evoluat pentru a 543-a oară în prima ligă, iar Mijatovici a marcat al 24-lea gol în această ediție, al 5-lea din penalty. Eliminat: Kiko (Atletico) - min. 78.

Formația blau-grana a știut să profite de bomba de la Madrid. **GIJON - FC BARCELONA 0-3: *De La Pena (4), Hagi (16), Oscar (26).*** Conturile au fost încheiate rapid, oaspeții marcând 3 goluri și ratând alte 3 ocazii uriașe în mai puțin de 30 de minute. Gică Popescu și Hagi au fost titulari, ultimul părăsind terenul accidentat în min. 61, după o ciocnire cu portarul Ablanedo. Gijon a pierdut al 2-lea meci în ultimele 7 runde.

Acestea au fost punctele fierbinți ale etapei. În rest, 5 victorii la limită (toate cu scorurl de 1-0) și 3 remize (două scoruri albe)...

CELTA - REAL 1-1: *Juan Sanchez (12) - Zamorano (11).* Băieții lui Iglesias n-au putut depăși un adversar care a jucat 54 de minute în inferioritate numerică (eliminat Aguirechu), scăpând chiar de o înfrângere. Celta și-a asigurat matematic rămânerea în Primera Division, iar declarația președintelui Lorenzo Sanz este edificatoare: *"Echipa și-a dovedit încă o dată impotența"*.

MERIDA - ATH. Bilbao 1-0: *Lluis (89).* Oaspeții au avut 3 șanse mari de a marca, iar gazdele doar două!

CORUNA - RAYO 1-0: *Radchenko (88).* Un joc foarte modest, dar cei din Galicia mai speră să prindă un loc în Cupa UEFA.

SANTANDER - COMPOSTELLA 1-0: *Faizulin (38).* Compostella continuă să joace în nota cu care ne-am obișnuit în ultima perioadă, acumulând doar 3 puncte în ultimele 12 etape.

SOCIEDAD - SALAMANCA 1-0: *Javier Gracia (21).* S-au aflat față în față foștii colegi de la Universitatea Craiova, Craioveanu și Stângă, primul fiind de fapt coautor la unicul gol al partidei. Eliminat: Fuentes (Sociedad) - min. 81.

SPANIA

SEVILLA - BETIS 1-0: *Suker (26).* Derby onorat, al 4-lea eșec al alb-verzilor. Arbitrul Diaz Vega a arătat nu mai puțin de 9 cartonașe galbene: 6 gazdelor, 3 oaspeților!

VALLADOLID - ZARAGOZA 0-0. După 22 de etape, oaspeții au izbutit să încheie un joc fără să încaseze gol!

ALBACETE - TENERIFE 0-0. Miza și-a pus amprenta pe acest meci, arbitrul Gonzales acordând 10 galbene și un roșu: Jokanovici (Tenerife) - min. 89. Insularii meritau victoria.

Partida **ESPANOL - OVIDEO** a fost amânată pentru o dată care se va stabili ulterior. Jocul trebuia să se dispute la Sabadel (terenul gazdelor fiind suspendat), dar gazonul semăna mai mult cu o piscină.

În Segunda Division: **Leganos - Marbella 1-1** (golul oaspeților l-a marcat Ovidiu Cuc, dar echipa sa va retrograda în liga a III-a); **Hercules Alicante** este deja promovată în prima ligă; fiesta, la care au participat peste 15.000 de suporteri, a ținut de sâmbătă seara până duminică la ora 7 dimineața!

■ **GHIȚĂ OCHIȘOR**

CLASAMENT

1. ATL.MADRID	38	23	8	7	67-29	77	+20
2. BARCELONA	38	21	11	6	65-33	74	+17
3. VALENCIA	38	23	4	11	72-49	73	+16
4. ESPANOL	37	18	12	7	54-32	66	+12
5. TENERIFE	38	17	11	10	63-52	62	+5
6. CORUNA	38	16	12	10	59-34	60	+3
7. BETIS	38	15	14	9	57-46	59	+2
8. REAL	38	16	10	12	66-51	58	+1
9. COMPOST.	38	16	7	15	45-51	55	-2
10. SOCIEDAD	38	14	12	12	49-49	54	-3
11. CELTA	38	12	14	12	45-44	50	-7
12. SANTANDER	38	11	13	14	42-57	46	-11
13. OVIEDO	37	11	11	15	39-50	44	-13
14. GIJON	38	12	7	19	49-53	43	-14
15. BILBAO	37	10	13	14	37-48	43	-14
16. SEVILLA	38	10	13	15	38-51	43	-14
17. ZARAGOZA	38	9	15	14	44-53	42	-12
18. ALBACETE	38	10	10	18	50-67	40	-20
19. VALLADOLID	38	8	14	16	42-53	38	-19
20. RAYO VALEC.	38	10	8	20	41-67	38	-19
21. MERIDA	37	8	12	17	32-53	36	-18
22. SALAMANCA	38	6	9	23	43-77	27	-30

URECHEA CIULITĂ

INTERNATIONAL

MEHMET SCHOLL (Bayern), în timpul derby-ului cu Dortmund, strigând către arbitrul Amerell: ***"Măi, de ce nu fluieri fault?"***

Replica centralului a fost una calmă: ***"Liniște, domnule Sammer."***

HARRY REDKNAPP, antrenorul lui West Ham Utd. Londra, despre infuzia de străini din fotbalul englez: ***"N-am nimic împotriva antrenorilor și jucătorilor străini care poposesc în Anglia atâta vreme cât sunt mai buni ca noi."***

ULI HONNESS, manager Bayern: ***"Și dacă umblă gol prin Munchen, lui Emil Kostadinov nu-i vom reînnoi contractul."***

BRUNO GIORGI, antrenor Cagliari, înaintea meciului cu Inter: ***"În următoarele 3 partide vom oferi numai satisfacții suporterilor. Suntem salvați de la retrogradare și vom juca pentru spectacol.*** (n.n.: Cagliari - Inter 0-0)

GIORGIO CHINAGLIA, ex-Lazio și ex-Squadra azzurra: ***" Un jucător ca Van Basten nu vom mai vedea niciodată."***

JULIO VELASCO (antrenorul naționalei de volei a Italiei) referitor la zvonurile apărute în presa italiană, cum că ar fi fost contactat de președintele Silvio Berlusconi, pentru a antrena pe AC Milan: ***"Nici nu știu ce să spun. Sigur că mă simt foarte onorat dar nu cred că aș fi capabil să antrenez nici măcar o echipă de Serie C."***

"Dialog" după meciul Avellino- Cesena, disputat la 21 aprilie, între atacanții Luiso(Avellino) și Hubner(Cesena):

DARIO HUBNER: "Aș vrea să revăd golurile lui Luiso din acest meci. Mi s-a părut ofsaid în ambele faze."

ANTONIO LUISO: "Ce, nu i-a ajuns că le-a văzut o dată, pe viu? Dacă le va revedea de prea multe ori, va crăpa de invidie."

BUGS BUNNY

goal trotter

Atât Spania, cât și Bulgaria, două dintre adversarele României la Euro '96, au remizat alb în meciurile amicale pe care le-au disputat la mijlocul săptămânii trecute în deplasare, în Norvegia, respectiv Slovacia. În alte meciuri de pregătire: Anglia- Croația 0-0, Olanda- Germania 0-1, Elveția- Țara Galilor 2-0, Danemarca- Scoția 2-0, Belgia- Rusia 0-0, Cehia- Irlanda 2-0.

Au debutat preliminariile sud-americane ale C.M. Franța'98 ,favoritele impunându-se: Argentina- Bolivia 3-1, Venezuela- Uruguay 0-2, Ecuador- Peru 4-1, Columbia- Paraguay 1-0. Calificată din oficiu, în calitate de campioană mondială, Brazilia a revenit de la 0-2 pentru a triumfa cu 3-2 în dauna Africii de Sud, campioana Africii, în amicalul de la Johannesburg.

Sporting și Benfica își vor disputa la 18 mai finala Cupei Portugaliei, alb-verzii calificându-se grație golului lui Alfonso Martins din minutul 119, din rejucarea semifinalei cu FC Porto. Echipă campioană la care se pare că va poposi din vară Tomas Brolin, neacomodatul internațional suedez sosit în urmă cu 5 luni la Leeds, pe 7 milioane dolari.

Ultima adversară pe Wembley a echipei Angliei înaintea lui Euro'96 va fi echipa Ungariei, după care, la finele lunii mai, englezii vor efectua un turneu de 12 zile și două meciuri în China și Hong-Kong, al cărui cost este de 900.000 dolari plus primele jucătorilor, pentru o delegație alcătuită din 25 jucători plus 17 oficiali... Mijlocașul David Platt este cel mai bine clasat fotbalist într-un clasament anual al celor mai bine plătiți sportivi britanici, ocupând locul 8, cu 2.475.000 dolari plus 1,35 milioane dolari din contracte publicitare... O altă știre interesantă se referă la plata de către PFA, Asociația Fotbaliștilor Profesioniști din Anglia, a unei sume reprezentând un procent din fondul social de 150.000 dolari pentru jucătorii profesioniști, deci membri ai asociației, care au suferit accidentări pe teren. Ultima victimă nefericită, fundașul central David Busst (Coventry) a încasat așadar 1500 dolari din acest fond special, acoperindu-și astfel o parte din cheltuielile apărute. În ultimii 15 ani PFA a plătit membrilor săi circa 12 milioane dolari! Iată și un zvon englez: Emerson, mijlocașul lui FC Porto, la Middlesboro, echipa lui Branco, Juninho, Fjortoft și Moreno.

Dan Petrescu, fundașul tricolor angajat la Chelsea Londra, se pare că lucrează mai nou într-o...mină cu aur la Londra. Recent, clubul londonez deținut de președintele Ken Bates, care are 28,5 la sută din acțiuni, și de Matt Harding, care a investit 39 milioane dolari în Chelsea, a fost cotat la bursa de valori la 87 milioane dolari, clubul scoțând pe piață 9 milioane de acțiuni a 1,1 dolari fiecare. Previziunile financiare indică posibilitatea creșterii valorii acestor acțiuni, ceea ce ar aduce în timp clubului un profit de 45 milioane dolari. Acești bani vor fi reinvestiți, în construcția unui hotel, a unor birouri plus a unui centru de agrement, toate în preajma clubului, grăunțele rămase fiind "băgate" în stadion și noi jucători. Pe piața financiară nu va figura însă clubul de fotbal Chelsea, ci compania Chelsea Village(președinte tot Bates, bossul clubului), care va opera la bursa de valori în numele clubului de fotbal. Să încheiem spunând că și firma Umbro a investit recent în Chelsea, încheind cu clubul un contract de sponsorizare în valoare de 30 milioane dolari, până în anul 2003. Cine se-ntreabă de unde au atâția bani englezii în ultima vreme pentru noi jucători să rețină totuși sumele de mai sus...

007

UNGARIA

BEKESCSABA - LUXATĂ DE „OMUL ÎN NEGRU"!

În etapa a 22-a s-au marcat 22 de goluri, record al acestui retur de campionat. Jucătorii români au avut prestații bune și chiar foarte bune, evidențiindu-se ***Vlaicu, Ilea, Goian, Negrău, Miriuță, Piroska.*** Obținând victorii, primele două clasate continuă lupta pentru titlu. ***FERENCVAROS - VAC SAMSUNG 2-0: Kuntici (19 - primul gol din retur), Niicenko (30).*** Au asistat 10.000 de spectatori, dar după incidentele din meciul de cupă, cu Kispest, prima hotărâre a fost ca partida să se joace cu porțile închise. Totuși, Comisia de apel a revenit asupra deciziei. Interesant este faptul că raportul cornerelor a fost favorabil oaspeților (5-2), care n-au câștigat nici un joc în această primăvară (5 remize și două înfrângeri).

BVSC DREHER - HALADAS 2-1: Bükszegi (47), Aranyos (67) - Szeker (74). Un adevărat derby, deși s-au întâlnit formațiile de pe locurile 1 și 12, dar Haladas n-a primit decât un gol în ultimele 6 jocuri. Gazdele au învins, dar nici trupa lui Negrău (din nou foarte bun) n-a decepționat.

Debut nefericit pentru Vlaicu: ***MTK - BEKESCSABA 1-0: Csertöy (67).*** Bekescsaba s-a mișcat bine, Vlaicu având două-trei șuturi periculoase, căpitanul lui Poli servindu-și coechipierii și cu două pase de gol, ratate însă de Kulcsar și Szabados. Rezultatul final a fost însă viciat de arbitrul Sandor Varga, care n-a acordat un gol valabil al oaspeților, în min. 65, când șutul lui Major de la 18-20 de metri, după ce-a lovit transversala, a fost degajat de după linia porții. De 7 ani MTK n-a mai învins-o pe Bekescsaba!

A 200-a victorie a "curcanilor" în NB1: ***DEBRECEN - UJPEST 2-0: Ilea (15), S. Tamas (67).*** Gazdele au mai avut și două bare, prin Goian. Au asistat 12.000 de spectatori, jocul fiind și televizat. Ujpest nu a mai cucerit un punct la Debrecen de 10 ani. Fiind coautor la ambele goluri, Tibor Dombi, în vârstă de 20 de ani, cea mai rapidă extremă din Ungaria, a primit premiul de 50.000 de forinți.

Au fost consemnate și două victorii ale formațiilor vizitatoare. ***ZALAEGERSZEG - VASAS VIDAGO 1-2: Szabo II (15) - Fischer (21; 88).*** De remarcat forma foarte bună a lui Fischer, ex-internațional maghiar, acum 10 ani.

PECS - KISPEST 2-4: Tököli (22, 50) - Kovacs (34), Jovanovici (44), Argyelan (48), Toth (70). După ce-au învins etapa trecută la Bekescsaba, gazdele n-au reușit să se impună și în fața propriilor suporteri, care încă n-au avut ocazia să aplaude un succes al favoriților în acest retur. Foarte bună prestația lui Piroska, coautor la primele 3 goluri ale lui Kispest.

Continuă clipele fericite ale "lăptarilor": ***CSEPEL - FEHERVAR '96 PARMALAT 2-2: Donat (5), Szekeres (80) - Nagy (28), Petö (90).*** Cu Miriuță primsolist, oaspeții au egalat în minutele de prelungire, lăudându-se în acest retur cu 3 victorii, 3 egaluri și doar un singur eșec.

O victorie chinuită: ***FC STADLER - GYÖR 1-0: Bulders (27).*** Meci slab, câștigat de băieții magnatului Stadler grație reușitei uriașului din Letonia, Rolands Bulders (1,96 m).

În clasamentul golgeterilor, în frunte se află 3 jucători cu 11 reușite: ***Niicenko*** (Ferencvaros), ***Horvath*** (Fehervar '96), ***Orosz*** (BVSC). Ei sunt urmați de ***Sandor*** (Debrecen) și ***Vincze*** (BVSC), ambii cu 10 goluri.

ȘTEFAN MARTON

N.B.1

1. BVSC DREHER	22	15	6	1	42-19	51	+18
2. FERENCVAR.	22	15	2	5	38-17	47	+14
3. UJPEST	22	9	8	5	27-18	35	+2
4. DEBRECEN	22	10	4	8	31-28	34	+1
5. KISPEST	22	8	9	5	33-25	33	0
6. VASAS	22	8	8	6	28-25	32	-1
7. MTK BUDAP.	22	8	7	7	42-35	31	-2
8. STADLER	22	6	12	4	28-26	30	-3
9. CSEPEL	22	7	8	7	36-35	29	-4
10. VAC SAMS.	22	6	9	7	32-31	27	-6
11. ZALAEG.	22	6	7	9	31-37	25	-8
12. HALADAS	22	6	6	10	21-34	24	-9
13. PARMALAT	22	6	4	12	28-43	22	-11
14. GYOR	22	4	7	11	22-36	19	-14
15. BEKESCSABA	22	3	9	10	22-34	18	-15
16. PECS*	22	5	2	15	20-38	14	-19

*) echipă penalizată cu 3 puncte

YUGOSLAVIA

ETERNUL DERBY A CAM DEZAMĂGIT

Înainte de a ne referi la etapa a 33-a, să spunem câteva cuvinte despre partida Jugoslavia - Insulele Feroe 3-1, din cadrul calificărilor pentru C.M. 1998. A fost cea de-a 100-a partidă a plavilor disputată de aceștia în preliminariile sau turneele finale ale C.M. Savicevici (min. 3 și 30) și Miloșevici (min. 38) au fost autorii golurilor, în timp ce pentru oaspeți a marcat Petersen (min. 52) singura reușită din repriza secundă, una în care gazdele au jucat lamentabil. Încă o dată s-a dovedit că este foarte greu să formezi o echipă competitivă, chiar dacă dispui de vedete de calibrul lui Stojkovici, Savicevici, Mijatovici, Jugovici, Miloșevici, etc. Rămâne de văzut cum va rezolva selecționerul Santraci dilemele apărute cu ocazia acestui meci, pe care el însuși l-a considerat ușor, alcătuind o formație cu un singur apărător, Djorovici, 6 mijlocași și 3 atacanți.

Și acum, jocurile din etapa a 33-a din Prva A Liga: ***PARTIZAN - CRVENA ZVEZDA 0-0.*** Al 104-lea derby dintre cele două echipe a fost destul de modest. Zvezda, deși avea doar alternativa victoriei pentu a rămâne în cúrsa pentru titlu, a jucat prudent, amintindu-și de cele două înfrângeri din acest campionat suferite în fața lui Partizan, când, jucând pe teren propriu a atacat dar a fost învinsă. Totuși prima ocazie a meciului i-a aparținut lui O. Stankovici, care, din 6 m, a reluat pe lângă poarta lui Kralj. Următoarea ocazie pentru Zvezda am consemnat-o în minutul 78, când, dintr-o poziție de ofsaid nesemnalizată, Jovicici a șutat dar Kralj a apărat, la fel ca în minutul 78, la o fază asemănătoare. Între aceste situații, Cakar a amenințat de două ori poarta lui Milojevici: în minutul 10 cu un șut puternic de la 30 m, portarul Zvezdei respingând în corner și în minutul 18, același brav portar reținând o minge la radăcina barelor. Faza cea mai controversată a meciului s-a petrecut în min. 21, când Milojevici l-a agățat clar în careu pe Vukicevici,însă nu s-a acordat penalty-ul care se impunea. Cât de retras a jucat Zvezda o dovedește și faptul că primul corner în favoarea ei a fost acordat în minutul 87. În fața a 30.000 spectatori ("Grobarii" lui Partizan au scandat tot meciul) au evoluat: PARTIZAN: Kralj - Mirkovici, Mijalkovici, Giurici, Saveljici - Teșovici, Nadj, Cirici, Cakar, Trenevski, Vukicevici (mai exact, din nou 6 mijlocași și nici un atacant). ZVEZDA: Milojevici - Zivkovici, Djorovici, Marinovici, P. Stankovici - D. Stankovici, Radmanovici, Adzici, Krupnikovici - Jovicici, Ognjenovici.

RADNICKI NIS - VOJVODINA 3-1: Stevanovici (36, 78), Jovanovici (75) - Gluscevici (56). Cu această victorie, Radnicki speră să rămână în prima divizie.

BECEJ - PROLETER 1-0: O. Novcici (86). De înfrângerea Vojvodinei a profitat Becej, care a avut în față un Proleter foarte bun, o explicație pentru victoria destul de "tîrzie". Raportul cornerelor (22-5) dovedește că gazdele și-au dorit mai mult victoria, mai ales cel mai bun jucător al lor, Novcici.

MLADOST LUCANI - CUKARICKI 2-1: Plazinici (55, pen) Maricici (85) - Mijanovici (34).

RAD - SLOBODA 4-0: Knejevici (5), Ivkovici (48), Janici (57, 80). Conform presei iugoslave, Djorovici (Zvezda) și Mirkovici (Partizan) ar fi semnat deja pentru Blackburn Rovers, respectiv Atalanta Bergamo. Același lucru îl va face în curînd Markovici (Cukaricki) care va trece la Real Sociedad San Sebastian

Rezultate din Prva B Liga, etapa a 32-a: Borac - Zemun 2-1, OFK Beograd - Hajduk 2-0, Obilici - Napredak 2-0, Buducnost - Mladost 1-0. Rezultatul meciului Radnicki Novi Beograd - Loznica nu ne-a parvenit până la închiderea ediției.

■ **MILE PUTŃIK**

CLASAMENT PRVA A LIGA

1. PARTIZAN	33	24	7	2	88-21	51
2. CRVENA ZV.	33	22	5	6	70-27	44
3. VOJVODINA	33	18	9	6	59-27	39
4. BECEJ	33	15	11	7	44-29	37
5. MLADOST	33	14	6	13	44-43	26
6. RADNICKI	33	11	11	11	39-45	26
7. CUKARICKI	33	12	14	7	47-22	24
8. RAD	33	13	9	11	49-31	24
9. PROLETER	33	11	6	16	37-51	24
10. SLOBODA	33	9	6	18	26-59	11

CLASAMENT PRVA B LIGA

1. ZEMUN	32	12	7	13	39-36	31
2. BORAC	32	13	6	13	37-35	31
3. HAJDUK	32	12	10	10	31-32	30
4. BUDUCNOST	32	8	7	17	27-52	25
5. OBILICI	32	12	5	15	45-51	24
6. OFK BEOGR.	32	8	7	17	38-74	24
7. MLADOST	32	10	6	16	53-57	20
8. LOZNICA	31	9	6	16	40-53	19
9. NAPREDAK	32	6	7	19	27-64	18
10. RADNICKI	31	9	6	16	41-55	16

OLANDA

Et. 33: Utrecht - De Graa schap 1-1; Ajax - Willem Tilbur 5-1; Nijmegen - Groningen 0-2 Sp. Rotterdam - PSV Eindhove 2-1; Deventer - Waalwijk 1-3; Sittard - Kerkrade 1-1; NAC Breda - Feyenoord 0-3; Heerenven - Volendam 4-3; Arnheim - Twente Enschede 2-0.

CLASAMENT

1. AJAX	33	26	4	3	97-24	82	+31
2. EINDHOV.	33	23	5	5	94-24	74	+26
3. FEYEN.	33	17	9	7	62-35	60	+12
4. KERKRADE	33	14	12	7	46-34	54	+6
5. SP. ROTT.	33	14	11	8	52-48	53	+2
6. HEERENV.	33	14	11	8	65-64	53	+2
7. BREDA	33	14	10	9	57-39	52	+1
8. ARNHEIM	33	15	7	11	47-43	52	+1
9. ENSCHEDE	33	14	6	13	45-53	48	0
10. GRONING.	33	11	13	9	43-44	46	-2
11. WAALWIJK	33	11	10	12	43-43	43	-5
12. TILBURG	33	9	12	12	52-56	39	-9
13. SITTARD	33	6	12	15	26-53	30	-21
14. GRAAFSCH.	33	6	10	17	37-66	28	-20
15. VOLENDAM	33	6	8	19	28-64	26	-22
16. UTRECHT	33	5	10	18	25-58	25	-26
17. DEVENTER	33	5	7	21	39-68	22	-29
18. NIJMEGEN	33	5	7	21	30-72	22	-29

PORTUGALIA

Et. 32: Benfica - Farense 0-1; Leca - Amadora 0-2; Gil Vicente - Sporting 0-2; Chaves - Belenenses 1-0; FC Porto - Guimaraes 2-3; Boavista - Tirsense 1-1; Braga - Salgueiros 2-2; Campomaiorense - Maritimo 3-1; Farense - Leiria 1-1; Benfica - Felgueiros 1-0.

CLASAMENT

1. FC PORTO	32	25	5	2	82-19	80	+32
2. BENFICA	32	20	7	5	50-26	67	+19
3. SP. LIS.	32	18	9	5	64-25	63	+12
4. GUIMAR.	32	19	5	8	54-32	62	+14
5. BOAVISTA	32	18	7	7	54-26	61	+13
6. BELENENS.	32	13	9	10	48-32	48	0
7. LEIRIA	32	14	5	13	38-45	47	-1
8. BRAGA	32	11	9	12	40-45	42	-6
9. MARITIMO	32	12	6	14	38-48	42	-6
10. SALGUEIR.	32	7	15	10	38-43	36	-12
11. FARENSE	32	10	4	18	35-44	34	-14
12. AMADORA	32	7	12	13	33-48	33	-15
13. GIL VIC.	32	8	9	15	29-48	33	-15
14. LECA	32	9	6	17	27-47	33	-15
15. CHAVES	32	8	6	18	36-55	30	-18
16. FELGUEIR.	32	7	9	16	26-45	30	-18
17. TIRSENSE	32	6	10	16	27-50	28	-20
18. CAMPO[illegible]	32	8	3	21	26-67	27	-18

BELGIA

■ Etapa a 33-a belgiană se va disputa duminică, 5 mai.

FRANTA

Et. 36: Paris SG - Martigues 0-0 (et. 35); Nice - Bordeaux 1-0; Auxerre - St. Etienne 2-0; Paris SG - Lille 0-1; Martigues - Bastia 3-1; Metz - Guingamp 3-0; Rennes - Nantes 2-2; Lyon - Monaco 3-3; Strasbourg - Gueugnon 0-0; Lens - Montpellier 2-1; Le Havre - Cannes 0-0.

CLASAMENT

1. AUXERRE	36	21	5	10	63-28	68	+14
2. METZ	36	18	11	7	41-27	65	+11
3. PARIS S.G.	36	18	10	8	58-33	64	+10
4. MONACO	36	17	11	8	56-36	62	+8
5. LENS	36	16	14	6	42-25	62	+5
6. MONTPELL.	36	16	9	11	49-39	57	+3
7. RENNES	36	13	15	8	42-37	54	0
8. GUINGAMP	36	13	13	10	32-30	52	-2
9. STRASB.	36	13	12	11	44-39	51	-3
10. NANTES	35	13	12	10	41-39	51	0
11. LYON	36	9	18	9	39-39	45	-9
12. BASTIA	36	12	8	16	42-48	44	-10
13. LE HAVRE	35	11	10	14	31-41	43	-11
14. CANNES	36	11	8	17	40-48	41	-13
15. NICE	36	10	9	17	33-43	39	-15
16. BORDEAUX	35	10	7	18	39-49	37	-14
17. LILLE	36	8	12	16	25-46	36	-15
18. ST. ETIENNE	36	6	15	15	34-55	33	-21
19. GUEUGNON	36	6	14	16	24-45	32	-22
20. MARTIGUES	35	8	5	22	26-54	29	-25

SCOȚIA

În SCOȚIA, Glasgow Rangers a cucerit cel de-al 8-lea titlu consecutiv, grație victoriei cu 3-1 acasă cu Aberdeen (hat-trick Paul Gascoigne), în penultima etapă. După ce oaspeții au deschis scorul, Gascoigne a egalat, la capătul unei cascade de driblinguri, pornind cu mingea de la centrul terenului. Gascoigne a fost desemnat Jucătorul anului în Scoția, mijlocașul englez contribuind decisiv la succesul protestanților din Glasgow. În finala Cupei Scoției va fi Rangers - Hearts, așa încât a doua echipă va reprezenta Scoția în Cupa Cupelor, iar Celtic și Aberdeen vor evolua în Cupa UEFA '96-'97. Celtic se poate lăuda cu golgeterul ei olandez Van Hooydonck (32 de goluri în acest sezon), iar Aberdeen cu achiziția fundașului stânga bulgar Kiriakov.

FOALE ȘI DIACONESCU AU SEMNAT PENTRU UTA!

FOTBAL vest
Anul VI Nr. 17 (220) ● 7-13 Mai 1996
Apare marți ● 12 pagini ● 800 lei
■ MAGNET ■ MAGNET ■ MAGNET ■ MAGNET ■

OLOGEANU

CANDIDEAZĂ ÎN ALEGERI!!!

Vă lipsește un TELEVIZOR COLOR?

Nici o problemă! Îl puteți câștiga participând de azi la CONCURSUL FOTBAL VEST

Alte 20 de premii!

pag. 2

SORIN VLAICU

marchează pentru BEKESCSABA

DAN FIRIȚEANU

din vară pleacă la GLORIA?

MARIAN SINESCU

cel mai bun atacant la UTA

JOSKA SZIJJ

"FOTBALUL FĂRĂ BANI E CA REȘIȚA FĂRĂ FURNALE"

pag. 4

ATILLA PAP

"EU SINGUR MĂ OCUP DE DESTINUL MEU"

pag. 7

ANGELO FOALE

"CFR-UL MERITĂ TROFEUL FAIR-PLAY"

pag. 2

VOCEA PORUMBELULUI ELECTORAL

(nu iese fum fără zvon... în cabina de vot)

● Aşa e! Aţi sesizat bine! Sunteţi oameni de fotbal! Şi eu, ca şi voi domnilor druckeri am intrat în plictisul acestui final de campionat(e), care nu mai are chiar nici un rost. Aşa că, să-mi alung apatia, m-am strecurat duminică seara pe geamul redacţiei şi am început să butonez la tembelizor... Mai nimic... Hopa! SKY NEWS! Ultima etapă din Anglia... Stadioane pline!! Newcastle a pierdut campionatul pe ultimii centimetri dar fanii echipei lui Kevin Keegan, cu lacrimi în ochi, aplaudă minute în şir după ultimul fluier! Manchester City a retrogradat, dar fanii azuriilor îi aplaudă, şi ei cu lacrimi în ochi, minute în şir!! De ce vă gânguresc toate acestea? Pentru că Poli s-a clasat pe locul 7, dar pe stadion ne cunoaştem aproape toţi, aşa de puţini suntem... Şi nimeni nu se întreabă: ***DE CE?*** Poate că acum, în vara lungă şi secetoasă ce urmează, conducători, fotbalişti, antrenori şi suporteri ar trebui să găsească o cale de revenire la IUBIREA PENTRU FOTBAL. Pentru că toţi cei care iubesc fotbalul sunt la fel de importanţi oriunde s-ar afla, în teren, în birou sau în tribună! Dar să-l iubească cu adevărat şi să înţeleagă că e, în definitiv, doar... fotbal! ● Că fotbalul aşa cum se joacă acum în divizia A, nu e fotbal. Vorba lui Jackie, e politică! Lui Cosma, de exemplu, sâmbătă i s-a făout efectiv campanie electorală la radio! Fără să consume ***timp de antenă***! A consumat ... din fotbal şi din nervii noştri, care n-am aflat ce se joacă la Zlatna! Am aflat, parcă mai era nevoie, că minerul politic e acolo... Rhhuuşşşineee! ● Şi dacă tot vorbim de fotbalul politic, vă mai vând ceva! Ologeanu candidează la funcţia de consilier la primăria din Arad... După cum joacă UTA şi câţi spectatori vin... În plus "Olo" s-a luat în gură cu ferefeul! Tare mi-e teamă că şi acolo se împart portofolii aşa că "il presidente" trebuie să se strofoace serios ● Serios! Nu cum au făcut echipele din zona mea de zbor! Că de discursurile "electorale" din vara trecută m-am săturat... ***"UTA vrea să revină imediat în D.N.!" "CFR-ul are un singur obiectiv: promovarea!" " CSM-ul şi-a revizuit lotul, conducerea şi obiectivul!"*** Votaţi ALB - ROŞU! Votaţi ALB-VIŞINIU! Votaţi ROŞU-NEGRU! Am votat! Şi? Ffiissss! Echipele din Moldova, "condamnate" cu emfază în vară la retrogradare, se află pe locurile 2 şi 6!! Pe noi ne fură arbitrii, ne pleacă jucătorii, ne sapă nu ştiu cine!?! Aiurea! Şi pe ei? Cum de nu-i fură în deplasare? Vă spune tăticu! Nu-s aşa făloşi. Se duc, dau un gol sau două, apoi ţin la tăvăleală şi cum să-i mai furi?... Asta e. Da' eu tot cu culorile de mai sus votez. Am şi eu mândria şi... emfaza mea. Poate la anul... Că bombele încep! Foale şi Diaconescu la UTA! Se mişcă parcă ceva! ***VOTAT!***

ION GOLUMBU

AVANPREMIERĂ

pag. 9

RAPID

TOTUL DESPRE CUPA CUPELOR

PSG

VA TRIUMFA VALSUL VIENEZ SAU CHANSONETA FRANCEZĂ?

A 115-A OARĂ CUPA ANGLIEI

LIVERPOOL FOOTBALL CLUB EST 1892

WEMBLEY-UL SE PREGĂTEȘTE DE SĂRBĂTOARE

pag. 12

MANCHESTER UNITED, DUPĂ CAMPIONAT, VREA ȘI CUPA!

CONCURS FOTBAL vest

Începem astăzi un nou concurs, care se va întinde pe o durată de 3 luni: mai, iunie, iulie. Veţi găsi în această perioadă 12 taloane, plus un talon-jocker, în ultima săptămână din iulie, care poate înlocui un eventual talon pierdut sau unul la care nu s-a ştiut răspunde. Toate cele 12 taloane vor fi trimise într-un singur plic, la finele celor 3 luni. Cine doreşte să participe cu mai multe variante este rugat să trimită atâtea plicuri cu câte variante doreşte să participe la concurs. Atenţie, jocker-ul nu poate înlocui decât un singur talon din cele 12!

Fiecare etapă va consta din două întrebări, la care vor fi date 3 răspunsuri, dvs. urmând a încercui în talon însemnul răspunsului pe care-l consideraţi corect.

Şi acum câte ceva şi despre premiile care se vor acorda.

Marele premiu: **UN TELEVIZOR COLOR SAMSUNG**

Celelalte 20 de premii: ***Un radio casetofon, două walkman-uri, un aparat radio, un ceas de mână şi 15 tricouri cu inscripţia "Fotbal Vest".***

Şi acum la treabă. Aşadar...

TALON 1

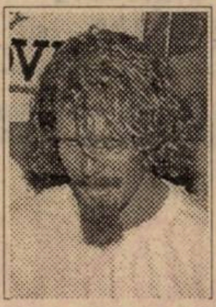

A. Care club are sediul amplasat pe bulevardul "Regele Ferdinand"?
  1. Atletico Madrid
  2. Poli Timişoara
  3. Gloria Reşiţa

B. Cine este jucătorul din imagine?
  1. George Weah
  2. Gianluca Vialli
  3. Alexi Lalas

CUPA "EUROPA NOVA"

FERIŢI-VĂ DE CICLONUL DEVASTATOR "F.C. GOLUMBU"!

În lumea asta plină de necazuri şi stress cel mai deştept lucru este să fii susţinătorul lui F.C. Golumbu. Fanii acestui super-team, după ce văd evoluţiile favoriţilor, pleacă acasă liniştiţi şi satisfăcuţi de parcă ar fi cunoscut-o pe Sharon Stone!

Deocamdată s-au disputat 6 jocuri din cadrul competiţiei rezervate mass-media timişorene, dotată cu cupa "Europa Nova". Iată rezultatele înregistrate: ***TEN - RENAŞTEREA 6-3; TEN - REALITATEA 6-2; RENAŞTEREA - TIMIŞOARA 6-2 (toate în Grupa A) şi FOTBAL VEST - RTVR 7-1; FOTBAL VEST - REN 8-0; RTVR - RADIO VEST 4-2 (toate în Grupa B)***

Şi acum câteva consideraţii după aceste meciuri:

- Golumbii au un singur necaz: baza Cessena nu poate găzdui atâta lume câtă şi-a manifestat dorinţa să asiste la regalurile fotbalistice ale foştilor, actualilor şi viitorilor campioni. Agentura a aflat şi numărul exact al celor interesaţi să-i vadă pe roz-alb-negri: 87359!
- Organizatorii se îndreaptă spre semifinală graţie prestaţiilor lui Bruno "Sammer" Bibel şi Viorel "Rasputin Perfect" Ivan. Dorin "Coca Cola" Micşa evoluează nervos, crispat, fiind chiar recalcitrant.
- Radio Timişoara şi-a depăşit condiţia, cu un nou antrenor, în persoana lui Adi Cireap I.
- Fostul golgeter al Golumbilor, Silviu "Sucă" Florescu, contribuie la reuşitele Renaşterii, în timp ce Octavian "Michael Jackson Ninja" Stăncioiu este candidatul numărul unu la premiul de cel mai dubios om al turneului!
- Realitatea a fost decimată de arbitrul Nicola, dar totuşi mai speră.
- Viorel Screciu este cel mai nervos jucător al Radio Vest-ului, Horia David în schimb e foarte calm. Ştie omul ce ştie. N-are nici un rost să te agiţi degeaba.
- Niciodată "Timişoara" lui Ovidiu "Lalas" Forai n-a fost atât de subţire. Se aşteaptă debutul lui Cornel "Al-Bano" Ilin.
- Simpaticii băieţi roş-negri de la Radio Europa Nova au rămas doar negri după primul joc.

Show-ul continuă, următoarele meciuri având loc astăzi, mâine şi joi. Vineri, 10 mai, semifinalele. Vom reveni.

ION CUPENE

P.S.: Fiind o grupare serioasă, F.C. Golumbu se poate lăuda şi cu sponsorii săi, care sunt: ***Constantin "Nană" Andrei*** (antrenor G.P.L.) şi ***Ianos Szekely***, patronul firmei Szek&Wik.

OCHI ÎN OCHI

ANGELO FOALE

"CFR-UL MERITĂ TROFEUL FAIR-PLAY"

REP.: ***Angelo, eşti golgeterul CFR-ului, ai marcat 27 de goluri în ultimii doi ani. Şi totuşi nu s-a produs mult aşteptatul tău salt spre o ligă superioară. De ce?***

A.F.: Se ştie că în vara lui '94, când m-am întors din Germania, am suferit acea accidentare, după care am revenit, am început să înscriu, mai ales pe teren propriu, în deplasare fiind uneori şi menajat de nea Ghiţă Chimiuc, care a renunţat în câteva partide la serviciile mele. Pot să spun că am fost în vizorul lui nea Costică Rădulescu, alături de Alin Artimon.

REP.: ***La Poli.***

A.F.: Da. Probabil însă n-a avut suficientă încredere în mine. Eu însă mi-am văzut în continuare de joc, m-am pregătit aşa cum se cuvine.

REP.: ***Poate fi vorba şi de puţin ghinion, având în vedere că atacul lui Poli a funcţionat bine, dovadă şi numărul mare de goluri înscris de alb-violeţi...***

A.F.: Evident. Băban, Guşatu, Săvoiu şi Kovacs au fost la înălţime.

REP.: ***Bun, dar Divizia naţională nu se rezumă doar la Poli, nu?***

A.F.: Bine-nţeles. Probabil că trebuia să dau mai multe goluri pentru a intra în vizorul vreunui club.

REP.: ***Nu crezi că plecarea ta în Germania, într-un moment în care evoluţiile tale la CFR erau destul de apreciate, ţi-a dăunat într-un fel?***

A.F.: Nu. Mi-a prins chiar bine. Acolo am învăţat ce înseamnă de fapt fotbalul. Forţă, angajament, dăruire.

REP.: ***Calităţi necesare unui vârf de atac...***

A.F.: Întocmai. Într-adevăr, au fost şi momente mai neplăcute pentru mine în Germania, suferind şi două comoţii. Ca străin am fost nevoit să bag capul în crampoanele adversarilor.

REP.: ***Bine, dar acum nu mai ai probleme cu sănătatea, nu?***

A.F.: Nu. Asta graţie excelentului tratament pe care l-am urmat cu maseurul Doru Miclăuş.

REP.: ***Hai să schimbăm puţin subiectul. Ai pomenit la început de Ghiţă Chimiuc. Dacă ar fi să faci o paralelă între CFR-ul condus de el şi actuala echipă, aflată sub bagheta lui Dan Firiţeanu, cam ce-ar fi de spus?***

A.F.: Cu nea Ghiţă am avut altă tactică. Am jucat mult mai prudent în defensivă, mizând pe contraatacuri. Acum evoluăm ceva mai ofensiv cu pase multe, mai ales la firul ierbii.

REP.: ***În acest campionat, pe teren propriu, aveţi o linie de clasament excelentă, egală cu a primelor două clasate, Jiul şi Foresta, cu 13 victorii şi o singură remiză. Afară în schimb, dezastru. În spatele vostru se clasează doar Zlatna şi cvasiretrogradatele FC Bihor şi FC Vâlcea. Aţi adus doar 3 puncte din deplasare, neavând nici o victorie. Cum îţi explici această situaţie: acasă lei, în deplasare mieluşei?***

A.F.: Afară am avut parte de nişte arbitraje incalificabile. La Fălticeni ne-a fost anulat un gol perfect valabil în minutul 82, la Satu Mare gazdele au primit cadou un penalty în minutul 85, la Vâlcea am fost furaţi ca-n codru, la Alba Iulia la fel. Cred că am fost astfel deposedaţi de cel puţin 6 puncte. Oricum, nu jucăm rău în deplasare, avem ocazii, dar ratăm nepermis de mult.

REP.: ***Crezi că doar CFR-ului i se aplică un astfel de tratament, sau şi altor echipe?***

A.F.: Nu ştiu. Văd că alte formaţii pot câştiga afară fără probleme. Deci, sunt lăsate să joace. Pe când noi...

REP.: ***Sezonul este pe sfârşite. Te-ai gândit deja ce vei face din vară? Contractul tău cu CFR-ul se termină. Îl vei reînnoi?***

A.F.: Din câte am auzit, mai bine zis din declaraţiile dlui. doctor Simcelescu, la anul vom trage la promovare.

REP.: ***Să ne aşteptăm şi la ceva achiziţii?***

A.F.: Posibil, dar să ştiţi că şi actualul lot este competitiv.

REP.: ***Deci, să ne aşteptăm că vei îmbrăca şi în continuare tricoul alb-vişiniu?***

A.F.: Asta nu pot să vă spun. Mai vedem din vară. Până una alta mă rog să fiu sănătos şi să mai dau cât mai multe goluri.

REP.: ***Deci, nimic concret. Totuşi, o ultimă întrebare. Ce crezi că-i lipseşte CFR-ului pentru a deveni într-adevăr o candidată serioasă la promovare?***

A.F.: Lăsarea în pace a sponsorului nostru. Cu echipa pe care o avem cred că ne putem bate cu oricine. Să nu uităm că la Timişoara au fost îngenuncheate toate echipele, în frunte cu Jiul şi Foresta Fălticeni. Cred că merităm trofeul fair-play.

SANDU USUSAN

TOT CE APARE ÎN ACEST COLŢ POATE FI FOLOSIT ÎMPOTRIVA CELUI CARE A DECLARAT

DAN FIRIŢEANU (antrenor CFR): ***"Am ajuns în sfârşit să lucrez cu Jackie, la selecţionata Diviziei AII. Cine ştie, poate urmează naţionala."***

Nu-i vestiaru' seif de bancă

● ***NICI SCHIMBAREA BĂNCILOR N-A ADUS NOROC!*** În pauza meciului CSMR - Foresta, exasperat de ratările elevilor să-i, antrenorul gazdelor, Mircea Chivu, a rugat oamenii de ordine să schimbe băncile de rezervă din lemn, între ele, invocând motive de superstiţie. Permutarea s-a făcut, dar victoria mult râvnită a revenit oaspeţilor. O explicaţie s-ar putea găsi şi în faptul că tehnicianul moldovenilor, Costică Jamaischi, n-a stat nici o clipă pe bancă, agitându-se necontenit. Mai mult, golul victoriei l-a marcat rezerva Ene, care până spre final a luat loc pe fosta bancă reşiţeană.

● ***GHINIONUL LUI IOSIF ROTARIU.*** Miercuri, 1 mai, a avut loc debutul oficial al timişoreanului Iosif Rotariu la OFK Kikinda. Adversară a fost Buducnost Valjevo. Meciul s-a încheiat la egalitate, 1-1, fapt care a spulberat şansele celor din Kikinda de a promova în Prva A Liga. Din păcate Roti a suferit o întindere, revenind la Timişoara, fiind tratat acum de doctorul Petre Manciu. Dacă ex-internaţionalul nostru se va pune pe picioare este aşteptat mâine, 8 mai, la Kikinda, mai ales că obiectivul minim, cel al promovării în Prva B Liga, nu este încă atins.

● ***DOCTORUL MANCIU CONFUNDĂ CFR-UL CU POLI!*** La partida de miercurea trecută dintre CFR şi UTA pe banca feroviarilor a luat loc şi doctorul alb-violeţilor, Petre Manciu. Un minuscul microfon instalat de agenţii noştri, cu o zi înaintea întâlnirii, a surprins un dialog între doctor şi antrenorul Firiţeanu, care a avut loc în repriza secundă. La un moment dat primul i-a cerut coach-ului: ***"Bagă-l mă şi pe ăsta al meu"*** (n.n. era vorba de ex-polistul Ovidiu Brehui). Răspunsul a venit fără preluare: ***"Ce, aici e Poli? Ăsta-i club serios. E CFR-ul!"***

Apropo de feroviari, să mai spunem că antrenorul Firiţeanu a renunţat la tradiţionalele cantonamente. Asta şi datorită acestui final apatic de campionat.

● ***SUPĂRARE MARE ÎN VALEA DOMANULUI.*** Profesorul Ilie Pătruică, sponsorul CSMR-ului, dorea ca eforturile depuse de el pentru acest club să fie răsplătite de jucători măcar printr-o clasare pe unul din locurile fruntaşe, dacă tot nu s-a izbutit promovarea. Nea Ilie a solicitat tot timpul corectitudine şi victorie, indiferent de adversarul întâlnit. După eşecul cu Foresta, tuna şi fulgera la adresa unor jucători, care cu doar câteva zile înainte bătuseră la uşa lui pentru "ajutoare". Nici măcar gestul fanilor, care au venit la vestiare după joc, scandând pentru CSMR, nu l-a îmbunat pe nea Ilie. Un alt conducător, preşedintele Marius Popescu, plângea de supărare în cabinetul medical!

● ***OBSERVATORUL A VENIT DUPĂ MECI!*** Dacă finala Cupei României a putut fi devansată cu o zi pentru nunta lui Daniel Prodan, atunci şi partida din campionatul judeţean Arad, Victoria Conar Arad - Ghioroc, programată iniţial la ora 18.00, a putut fi devansată pentru ora 11.00, datorită unui motiv similar, unul din componenţii echipei oaspete având nuntă. Arbitrii au fost anunţaţi, dar nu şi observatorul Mitică Apostol, care s-a prezentat la ora fixată iniţial! Degeaba, bine-nţeles, la teren nefiind decât... gâştele, toţi ceilalţi petrecând de zor! Aşa-i trebuie dacă împărtăşeşte punctul de vedere al protestatarului Ionuţ Leac, de la AJF Arad.

AGENTURA

MAGNET
General manager
RICHARD ANDRESS
FOTBAL vest
Str.Paris nr 2A Timişoara
tel. 056/190656

Director onorific	MARCEL TOLCEA
Director	DUKI POPOVICI
Redactor şef:	SANDU USUSAN
Colectivul redacţional	MARIUS BREAZU OVIDIU PĂCURARIU PETRU FUCHS MIHAI COMŞULEA CORNEL BOCIORT
Redactori editorialişti	MIKI JUNEA OSCAR MANTO RADU SUCIU
Şef dep. difuzare	LASZLO MOLNAR
Colaboratori permanenţi	ŞTEFAN MARTON GHIŢĂ OCHIŞOR HORAŢIU OLARIU BRANKO VUIN FLORIN NEMEŞ MIHAI CERCEL RAUL SPILLER CIPRIAN URICAN MILE PUTNIK BORKO IORGOVAN DAN GÂRLEA
Reporteri speciali	NELU SERE HORIA CIULEA LUCIAN GHEORGHIU
Tehnoredactare	CULTURAL srl
TIPAR	WEST TIPO INTERNATIONAL Timişoara, tel. 123.907

Colţul microbistului... comod

Marţi,7 mai
12,00 şi 18,00: Eurogoluri - Eurosport
15,15: Wattenscheid - Bochum (2.BL) - DSF, înr.
19,00 şi 00,00: Drumul spre Wembley - Eurosport
00,30: Bundesliga - ProTV, înr.

Miercuri, 8 mai
10,00: Compostela - Atletico Madrid -DSF, înr.
11,30: Drumul spre Wembley - Eurosport
13,30: Campionatul spaniol - ProTV, rez.
14,00: Bundesliga -ProTV, rez.
21,15: Paris Saint Germain-Rapid Viena - TVR 1, Raidue, ZDF, direct
00,00: PSG -Rapid - Eurosport, înr.

Joi, 9 mai
10,00: Fiorentina-Roma -DSF, înr.
10,30: PSG - Rapid -Eurosport, înr.
17,30 şi 19,00: Drumul spre Wembley -Eurosport

Sâmbătă, 11 mai
17,00: Man. United-Liverpool (finala Cupei Angliei) -Pro TV, dir.
21,05: Drumul spre Wembley -Eurosport
21,30: Campionatul spaniol - DSF, dir.
00,30: Campionatul spaniol - Pro TV, înr.

Duminică, 12 mai
20,00: Campionatul italian-Raidue, înr.
21,15: Campionatul italian-.DSF, înr.

Luni, 13 mai
00,00: Eurogoluri -Eurosport

***Redacţia nu-şi asumă responsabilitatea pentru eventualele modificări ulterioare ale programelor**

URECHEA CIULITĂ

STELIAN ANGHEL, apropo de faptul că Dan Crişan, căpitan de aviaţie, şchioapătă vizibil în ultimul timp: ***"A avut un accident de aviaţie! S-a uitat după un avion şi a călcat într-o groapă!"***

GABI VANEA, preşedinte Gloria Reşiţa: ***"Îl aştept la vară pe Dan Firiţeanu să-l pun director tehnic la echipă."***

OCTAVIAN ŞTRENG, observator la meciul Vestpetrom Pecica - FC Arad Telecom, către antrenorul oaspeţilor, Ionuţ Popa: ***"După cum ai aşezat echipa în teren mi-am dat seama că ai venit să joci dur."*** (notă Bugs Bunny: ???!)

BRANIMIR PAVLOV, apropo de faptul că a intrat pe teren în ultimele secunde ale meciului CFR Timişoara - UTA: ***"Era şi păcat ca un jucător cu un fizic ca al meu să nu joace."***

DAN OLOGEANU, preşedinte UTA: ***"I-am spus lui Jackie Ionescu să înceapă cu Ştefeligă titular de vreo 5 ori şi tot nu m-a ascultat. Las' că-l ard eu la bani!"***

++++

SEBASTIAN DOMOZINĂ, comentând la radio marcarea golului victorios de către gazde în meciul FC Caracal - Dacia Brăila: ***"Caracalul e în flăcări!"***

TEODOR MATEESCU, aflat la coordonarea transmisiilor radiofonice, în replică: ***"Să vină pompierii!"***

BUGS BUNNY

CAMERA ASCUNSĂ A LUI FOTOFUCHS

La ce transferuri să m-aştept în vara asta?
Deocamdată unu-i sigur. Anghel de la Deta.

DEMBO ŞI MANEA PREGĂTIND STRATEGIA LUI '96-'97!

ŞUTURI ÎN ZID

de Marius Breazu

Că în fotbalul românesc şi-au făcut loc tot felul de idei năstruşnice nu cred că mai trebuie demonstrat. La fel cum nu mai e cazul să amintim dacă respectivele soluţii au ajutat cu ceva activitatea jocului cu balonul rotund de la noi. Probabil în federaţie angajaţii sunt plătiţi pentru numărul "inovaţiilor", nicidecum pentru valoarea şi aplicabilitatea lor practică. Având prea mult timp la dispoziţie după acest campionat comprimat, eminenţele cenuşii ale forului de specialitate, simţindu-se strânse cu uşa în ceea ce priveşte murdăria morală pe care o încurajează, au ajuns la concluzia că "trebuie făcut ceva" pentru redresarea activităţii pe plan intern. Aşa s-a ajuns la concluzia că cea mai bună soluţie de combatere a corupţiei din fotbal este mărirea baremurilor arbitrilor până la astronomica cifră de 2 milioane lei. Se consideră că încasând această sumă, fluieraşii nu ar mai fi tentaţi să ceară (şi să primească) şi alte avantaje din partea celor implicaţi. (Trebuie reţinut că în acest moment, un arbitru care conduce un meci din prima ligă se alege cu 300000 lei, plus masa, casa şi transportul asigurate, toate cheltuielile revenind clubului organizator. Ca o comparaţie, în Germania un arbitru de primă ligă primeşte pentru un meci 2500 DM, adică ceva mai puţin decât un salariu lunar. Faceţi dvs. calculul câte salarii ar lua "cavalerii" noştri pentru un meci, dacă şi la 300000 se depăşeşte media pe economie. Ceea ce înseamnă că am putea spune, dacă am fi răi, că arbitrii români sunt plătiţi mult mai bine decât cei germani). Luând această decizie, federaţia ar împuşca cel puţin doi iepuri în acelaşi timp. În primul rând bugetul ei nu ar mai fi atins cu nici un leu în plus, iar în al doilea rând, în acest mod ar putea pedepsi, indirect, cluburile care s-au opus modificării sistemului competiţional, lăsându-le să moară pe mâna lor, cum s-ar spune. La asemenea baremuri - repet, oficiale - destule cluburi - şi nu dintre cele din diviziile inferioare - ar ajunge falimentare numai după vreo 3-4 meciuri jucate pe teren propriu. Nu am înţeles însă în ce fel va creşte calitatea fotbalului dacă se va adopta această nouă idee. Pentru că din această afacere nu vor avea de câştigat decât tot arbitrii, nişte indivizi care, teoretic, fac această muncă din plăcere sau mai bine zis din dragoste pentru fotbal, aşa cum declară toţi în interviurile pe care le acordă în diferite ocazii. În plus, sunt absolut convins că şi aşa se vor găsi suficienţi conducători de cluburi care "să spargă piaţa" cum s-ar zice, acordându-le arbitrilor tot felul de mici atenţii care să le amintească respectivilor de echipa în cauză. Că doar lumea e mică şi nu se ştie când se vor mai întâlni! Practic, în acest moment, fotbalul nostru trăieşte sub ceea ce se numeşte o "dictatură a arbitrilor", care au cea mai organizată "cooperativă", ca să folosesc un termen foarte la modă. Mână în mână cu observatorii federali - că doar corb la corb nu au motive să-şi scoată ochii - şi cu Comisia Centrală a Arbitrilor, "oamenii legii" îşi cam fac de cap, fără ca cineva să le vină odată şi-odată de hac. Ghinionul este că majorităţii celor implicaţi în fotbal - antrenori, jucători, conducători - această situaţie le convine, fie şi numai dacă ne gândim că nimeni dintre cei de mai sus nu încearcă să ia nici o măsură. Păcat!!

DICTATURA ARBITRILOR

SERIAL SHOCK!

EPISODUL X

DOSARELE SECRETE ALE FOTBALULUI

"Petre Roman l-a sfătuit pe Vlădea să schimbe cererea"

- Deci, după ce jucătorii l-au recuzat, să zicem aşa, pe Costică Rădulescu, aţi plecat totuşi la Split...

- Da, a doua zi. Trebuia să onorăm invitaţia. Echipa a fost condusă de Viorel Vişan.

- Deci Costică Rădulescu şi Ion Buzoianu nu s-au mai prezentat la plecare?

- Nu.

- De ce nu a venit nici Tică Andreaş?

- Nu mai ştiu... Nu mai ştiu de ce n-a fost Tică la Split...

- La revenirea de la Split, aţi găsit o atmosferă fotbalistică tensionată la Timişoara. A fost atunci o şedinţă extraordinară la COŞ, la care au participat dnii. Vlădea, Carţiş, Boit, Anghel, dvs., Costică Rădulescu, Buzoianu, Vişan, toţi jucătorii şi reprezentanţi ai presei. Din câte reţin, Dl Vlădea a evidenţiat că nu este în regulă cum au procedat jucătorii şi le-a dat cuvântul. Atunci Ion Almăşan a zis că le-aţi spus în autocar ceva de genul: "Bine mă, aţi vrut să schimbaţi conducerea, acum sunteţi mari dacă schimbaţi antrenorul!"

- Corect. Aşa a spus...

- Asta aţi spus dvs. în autocar?

- Am spus: "Sunteţi mari! Aţi vrut să schimbaţi conducerea, o să schimbaţi şi antrenorul." Acesta a fost contextul.

- S-au dat nişte sancţiuni. Pare-mi-se că Jipa a fost suspendat trei etape, Crăciun nu, au fost şi amenzi, printre cei sancţionaţi fiind şi Costică Rădulescu pentru că n-a însoţit echipa la Split. Atunci Costică Rădulescu şi-a dat demisia?

- Nu. Nu s-a mai prezentat la club. Eu mi-am dat demisia!

- De ce?

- Am considerat că nu mai pot lucra cu Costică Rădulescu!

- Dacă ştiaţi că Rădulescu nu mai vine la echipă, aţi fi demisionat?

- Nu! Rămâneam la club.

- Bine, şi de ce nu aţi revenit, din moment ce Rădulescu n-a mai venit?

- Rădulescu a mai ameninţat şi înainte că pleacă. Avea contract până în iunie...

- În toată această perioadă, de la demisie, din '91, până acum, aţi fost atacat în presă, de câteva ori, de Costică Rădulescu. Cum de n-aţi ripostat?

- Am considerat că a fost suficient ce am declarat atunci în "Sport vest". Ce rost avea să-i dau replică de fiecare dată. Niciodată n-am să cobor la nivelul lui.

- Rădulescu a declarat că aţi fost în conflict cu ele pentru că doreaţi să vindeţi jucătorii şi el nu voia...

- Să se gândească bine. Cât am lucrat împreună la club, de la Poli n-a plecat nimeni! Nici în ţară, nici în străinătate. Timofte a fost transferat la Porto la 6 luni de la plecarea mea.

- După demisie aţi fost numit director la COŞ. Despre această clădire s-au vehiculat multe. În general se afirmă că, în mod normal, trebuie să fie repartizată clubului Poli, dar a fost, până la urmă, dată Institutului Politehnic. Care e "istoria" adevărată?

- Ideea a aparţinut rectorului Vlădea. În ianuarie '90 s-a gândit că ar fi bine să luăm această clădire pentru clubul Poli. S-a făcut o adresă prin care clubul Poli solicita această clădire. Această hârtie a ajuns la Petre Roman. Dar Petre Roman i-a zis lui Vlădea că dacă vrem să nu pierdem această clădire ar fi mai bine să fie dată Institutului Politehnic, pentru că va fi revendicată şi de alţii şi clubul, dacă retrogradează, de exemplu, o va pierde. În acest context, s-a făcut o altă adresă prin care Institutul solicita COŞ-ul. Şi prin hotărâre guvernamentală s-a repartizat în mod excepţional Institutului Politehnic.

- S-a vehiculat ideea că la Bucureşti s-a dus hârtia cu cererea pentru Poli şi s-a întors aprobarea pentru... Institut.

- Nu-i adevărat. Eu am şi acum cererea, se poate publica.

- S-a mai spus că repartiţia a fost dată pentru Institut, dar să fie folosită de club...

- Corect. Şi clubul Poli trebuia să beneficieze de COŞ.

- Şi a beneficiat?

- Sigur, a făcut cantonamentele aici...

- Gratuit?

- Nu. Lumea îşi imaginează că la o instituţie de stat se poate face ceva gratuit! Chiar dacă era a clubului Poli, echipa nu putea să beneficieze de mâncare gratuită, de exemplu. Poli în schimb putea achiziţiona produsele, ieşind, evident, mai ieftin.

- V-am întrebat mai înainte, dacă Rădulescu pleca aţi fi rămas la club. Costică a plecat, a revenit, a plecat din nou. Cum de n-aţi revenit în fotbal?

- Locul pe care, cu şansă, l-am primit aici, la COŞ, e o muncă care-mi place...

- Şi nu mai aveţi nici o relaţie cu fotbalul?

- În prezent o ajut pe Poli de câte ori solicită. Dovadă, Poli a revenit să efectueze cantonamentele la COŞ. CFR-ul fac şi ei cantonamente aici. Deci relaţia cu sportul a rămas... În plus, aici se desfăşoară "Cafeneaua fotbalului". Altă relaţie directă cu fotbalul este că mă ocup de băiatul meu Mircea, care e fotbalist.

- Două cuvinte?

- Tocmai a fost cu lotul naţional UEFA '97 la turneu în Slovacia. La sfârşitul lui mai va pleca în Franţa cu acelaşi lot...

- Deci va fi un Ciugudean în fotbal.. Dar dvs. veţi reveni?

- Nu mă mai interesează sub nici o formă nici o muncă în cadrul clubului Politehnica. Cei care cred că am dat acest interviu ca să-mi crească "acţiunile" fotbalistice se înşeală!

- În Timişoara circulă zvonul că "săpaţi" să ajungeţi la Poli!

- Repet! Nu mă interesează nici o funcţie la Poli! Nici la oricare alt club.

- sfârşit -

HORIA CIUGUDEAN

HUȚA-HUȚA PENTRU HUȚU

CSM REȘIȚA - FORESTA FĂLTICENI 1-2 (0-1)

Stadion Valea Domanului, teren bun, timp frumos, spectatori 1200.

Arbitri: C. Sorescu (Pitești) - B. Cațaros (Călărași),A. Vidan (Curtea de Argeș)

Observator: Ilie Stelian(București)

Cartonașe galbene: Ibric,M.Bătrînu,Cioloca.

CSMR: Fl. Ianu 4,5 (39,Boșca 5) - Ibric 7 - C. Cojocaru 5,5, Panescu (cpt) 6, Căprariu 6,5 - Doană 6,5, M.Bătrînu 5 (83, Poienaru), Balea 5 (51,Ciocoi 5),Marinescu 6 - Ciucur 5,Szijj 5.

Antrenor: M.Chivu. Pe bancă: Moise, Zamfir.

FORESTA: Bonțea 8,5 - Gh. Cîrstea (cpt) 6-Grosu 7, Miu 6, Szekely 6,5 - A. Gheorghe 5,5 (77, D. Ene), V.Bălan 6, Ilyes 5, Maftei 6,5 - P. Dumitru 6 (83, Bondoc),Cioloca 6.

Antrenor: C. Jamaischi. Pe bancă: Dohot,Sava,Drăgoi.

Au marcat: GROSU (min 15) cu un șut de la 35 metri în stînga unui Florin Ianu "adormit";MARINESCU (min.67) de pe linia careului mic, după o pasă a lui Szijj, care l-a găsit într-o clară poziție de ofsaid.; D.ENE (min. 87) cu un șut de la 20 metri, la vinclu.

Le-a fost dat jucătorilor reșițeni să întîlnească în acest retur în Valea Domanului numai echipe care să dea naștere multor suspiciuni privind corectitudinea rezultatelor. ● Spre cinstea lor, gazdele , continuînd tradiția onestității și corectitudinii dovedite de-a lungul anilor, au infirmat multe "pronosticuri", dînd concitadinei Gloria 3 goluri în loc de 3 puncte, spulberînd muribunda FC Bihor și "umplînd" plasa Unirii Alba Iulia cu 4 goluri. ● A urmat primul meci "de gradul trei", cu o pretendentă la promovare, Foresta Fălticeni! ● Din start, o absență de marcă în rîndurile reșițenilor, Cristi Pușcaș bolnav și care, cu toată bunăvoința arătată nu a putut juca, febra mare din ultimele zile slabindu-l vizibil ● După cum a început jocul, se părea că CSMR-ul va obține o victorie la scor Marinescu ratînd "fenomenal" trei ocazii de gol în minutele 7,12 și 13, la cea de-a doua, după un luft al său, Szijj venind din urmă și șutînd puternic, dîndu-i prilejul lui Bontea de a salva miraculos. ● A urmat primul șut la poartă (din cele două trase de "lemnari" în tot meciul)și Fl. Ianu a fost nevoit să scoată din plasă mingea trimisă de la 35 de metri. ● A urmat un asediu prelungit la poarta extraordinarului Bontea, dar acesta parează totul ● Doană ("cap" din 2 metri peste poartă), Marinescu (șut alături din preajma punctului de la 11 m) Szijj (singur cu Bontea șutează în portarul advers)fac ca la pauză spectatorii și mai ales radioascultătorii să creadă că asistă la un meci "strategic" ● La reluare, lucrurile nu se schimbă, dar de data aceasta, pe lîngă rateurul Doană (șut din 2m în Bontea) mai apare și Cojocaru care, pătruns singur în careu, a șutat milimetric pe lîngă bară ● Golul lui Marinescu (înscris însă din ofsaid), îi face pe localnici să forțeze în genul "totul sau nimic" și obțin "nimic" fiindcă după avertismentul lui Maftei (șut în plasa laterală), noul intrat D.Ene prinde o semi-boltă de la 20 m pe care puțin mai atent, Boșca ar fi putut să o devieze ● Era al doilea șut pe spațiul porții al fălticinenilor ● O victorie nemeritată, în avanpremiera unuia dintre momentele cele mai importante ale campionatului: meciul de peste două săptămîni contra Jiului,din Valea Domanului ● ... urmat de derby-ul Jiul - Foresta ● Pînă atnci suporterii supărați ai CSMR-ului trebuie să înțeleagă că și de data aceasta favoriții lor au luptat în mod corect ● Dacă nu am dreptate, toți jucătorii CSMR-ului ar merita un premiu Oscar pentru interpretare

PETRU FUCHS

la cald... la cald... la cald...

C. JAMAISCHI: *"Tot respectul pentru acești jucători care s-au dăruit pînă la sacrificiu. Nu și-au drămuit nici un gram de energie. Adevărul este că a fost un meci greu. Cred că azi Dumnezeu a fost din Fălticeni! Evidențiez întreaga echipă , cu un plus pentru portarul Bontea"*

ȘT. IOVAN: *"Meciul a fost jucat cinstit! Dovadă sunt multele ocazii de gol pe care le-am avut , iar rezultatul îl consider nedrept, fiindcă ne-au bătut cu doar două șuturi la poartă, iar noi am avut cel puțin 7-8 ocazii de gol. În primele minute trebuia să fie 3-0 pentru noi. Pe Ianu îl consider principalul vinovat pentru pierderea acestui meci"*

☺ miniCRONICI SUBIECTIVE ☹

GAZ METAN MEDIAȘ - CFR TIMIȘOARA 1-0 (0-0)

DAN FIRIȚEANU (antrenor CFR): *"Am luat gol în minutul 5 pe o greșeală colectivă de marcaj și de dublaj. După aceea arbitrul a decis ca terenul gazdelor să fie zonă interzisă pentru noi. Nu ne-au lovit, dar ei o scoteau în aut, tot... ei repuneau. Fenomenul acesta cu arbitrajele din deplasare, după cum am mai spus, îl așteptam... Sunt mulțumit parțial de prestația echipei , pentru că în fond am dominat partida mai ales la prospețime fizică. Într-un cuvânt, joc bun, dar degeaba dacă rezultatul n-a fost bun. După primirea golului l-am trecut pe Diaconescu la marcaj la Ferenț Popescu, în locul lui Himcinschi, tot jocul echipei din Mediaș desfășurându-se pe stânga. În lipsa lui Stoican și a lui Simcelescu, accidentați, am folosit următoarea formație:* ***Boldor 6 - R. Sandu 6 - Diaconescu 7, Himcinschi 6, Ianoșev 6, Chira 6 - Militaru 6, Ianu 6, Florescu 6,5 - Narcis 5 (Damianovici), Foale 6,5."***

Singurul gol al partidei a fost marcat de Marcadonatu.

UNIREA ALBA IULIA - GLORIA REȘIȚA 1-0 (1-0)

GABI VANEA (președinte Gloria): *"Exact ca și la Baia Mare, și la Alba Iulia mi s-a spus încă înaintea începerii partidei că n-avem nici o șansă. Chiar și la jucători, în teren, li s-a spus! Îmbucurător este că echipa, de la meci la meci, joacă tot mai bine. Se exprimă altfel, reușim în deplasare posesii ale balonului de mai multe minute și frecvența ocaziilor la poartă e tot mai mare. Ne batem în continuare, încă nu am scăpat. Mi-a plăcut să mă bat în viață pentru că satisfacția în caz de reușită e și mai mare! Revenind la meciul de la Alba Iulia am avut o bară a lui Iulică Pătru la scorul de 0-0 și o ocazie rarisimă a lui Furdui, care putea egala în min. 85.*

Antrenorul Carol Oțil a aliniat formația: ***Fekete 6 - Kapornyai 6 - I. Pătru 6, Costescu 6, Veche 6,5 - Dincă 6, Chiș 6,5, Dumitru 6 (Laczko 6), Decuseară 6,5 - Marcu 6, Ciornei 6."***

Golul victoriei pentru gazde a fost marcat de Muntean.

Marinescu și-a driblat adversarii, coechipierii și arbitrul degeaba...

Jucătorul meciului

MITICĂ BONTEA

"Este primul meci deosebit pe care îl fac la Foresta. Am mai prins zile din acestea pe cînd jucam la Galați. Mă bucur că pot ajuta această echipă și pe șeful nostru, omul de milioane Eugen Huțu. Sunt de doi ani la Foresta, cu ea am promovat în B, peste un an în A, a venit apoi Dohot, dar cred că eu sunt mascota norocoasă pentru promovarea în Divizia națională!"

---

dialoguri inerente

JOSKA SZIJJ

"Astăzi fotbalul fără bani e ca Reșița fără furnale"

Programat pentru sâmbătă la orele 14, interviul cu talentatul jucător reșițean nu a putut avea loc datorită "șocului"produs de prima înfrângere pe teren prorpiu suferită de CSM. În meciul cu pricina, unul dintre cei care au "dat cu piciorul" (la propriu și la figurat) marcării golurilor a fost brunetul vîrf de atac, cel care în prima repriză a ratat din trei poziții ideale. I-am dat înâlnire după-masă, a venit punctual, dar mi-a spuscă nu merită să apară în ziar pentru că îi este rușine de evoluția sa și de ce vor spune coechipierii, cum că se "dă mare". Mi-a spus că a venit din respect pentru ziar, cerîndu-și totodată scuze că nu ne poate acorda interviul solicitat. Luîndu-l cu "zăhărelul" și promițîndu-i că nu îl voi întreba nimic despre meciul cu Foresta, i-am explicat că redactorul-șef mă va da afară dacă nu execut o sarcină de serviciu primită încă din timpul săptămînii.

Rep: Joska, ești fotbalistul cu cel mai imposibil nume de pronunțat și de scris în mass-media sportivă. Numai eu știu cît m-am chinuit să îi fac să înțeleagă pe cei care preiau la telefon cronicile cum se scrie corect Szijj. Este adevărat că în ultimii trei ani lumea s-a obișnuit cu numele tău... În limba maghiară szij (cu un singur "j") înseamnă curea. De unde provine al doilea "j" și dacă este corect așa ?

I.S.: Numele l-am moștenit de la părinți. Etimologia nu o cunosc, dar știu că un nume se poate scrie oricum, e al tău și te individualizează față de alții.

Rep:Ești reșițean ?

I.S.: Da, m-am născut aici, am jucat tot timpul la CSMR, cu excepția a 6 etape cînd am evoluat la Gloria Bistrița, dar atunci Divizia A era terminată.

Rep: Faci parte din generația de aur a lui Varga...

I.S.: Păcat că acea generație nu și-a continuat activitatea în aceeași alcătuire. Am fost promovați cîte unul, cîte doi. Restul s-au pierdut în anonimat sau i-a luat valul, cum se zice.Dacă la acea echipă, în care evoluau Panduru, Pușcaș, Potocianu , s-ar fi investit mai mult și am fi fost ținuți împreună, alta ar fost soarta CSMR-ului astăzi.Sigur eram în Divizia națională!

Rep: Cum a fost racolarea ta la Bistrița?

I.S.: A venit acasă la mine vicepreședintele Sucilea împreună cu nea Adi Cuzmanovici și mi-au propus să joc în perioada de prelungire a campionatului la Gloria Bistrița.Pentru evoluția mea am avut și satisfacții materiale. Cu banii cîștigați am reușit să-mi cumpăr un apartament pentru familia mea. Nu știu dacă și clubul a avut ceva de cîștigat de pe urma acestui împrumut.

Rep: De ce nu te-a păstrat Gloria Bistrița?

I.S.: Nu cunosc motivul.

Rep: Neînțelegeri la suma de transfer sau...

I.S.:Nu știu ce să vă spun.

Rep:La meciurile susținute de tine ai avut de multe ori evoluții sclipitoare, alteori, ca astăzi, de exemplu, n-ai prea nimerit poarta. Unii spun că n-ai avut lentilele de contact . Care este povestea acestor lentile?

I.S.: De mult se cunoaște problema corectării vizibilității ochilor mei. De pe vremea cînd nea Traian Tomescu și Dan Firițeanu erau antrenori la CSMR. Pînă atunci îmi era rușine, purtam ochelari pe ascuns. Dl. prof. Ilie Pătruică mi-a adus primele lentile de contact pe care le-am pierdut la un meci la Arad, cu UTA. Am sărit la cap și mi-a sărit o lentilă. După ce ați scris și dvs. în ziar am mai primit o pereche, pe care le port și acum.

Rep: După ce ți le-a adus vicepreședintele L. Voinescu de la firma Kingsrom din Caransebeș, tot prin bunăvoința prof. Pătruică, ai marcat vreo 5 goluri în patru partide. Nu cumva le-ai pierdut acum, înainte de meciul cu Foresta?

I.S.: Nu. Astăzi nu am fost destul de concentrat în fața porții. Este adevărat că mingile mi-au venit pe stîngul. Și cum stîngul meu este pentru "urcat în tramvai"... Și acum sunt zăpăcit cum de am putut să ratez. Poate mi-a lipsit Cristi Pușcaș de lîngă mine, cu el mă cunosc de cînd eram mici copii. Am jucat împreună ani și ani .Ne simțim chiar fără să ne vedem.

Rep: Am sărit în actualitate, dar astăzi ați jucat la limitele posibilului, zeița Fortuna fiind moldoveancă. În altă ordine de idei, cu ce antrenor te-ai înțeles cel mai bine?

I.S.: Cu absolut toți. Am ascultat mereu de ei și am avut numai de învățat. Cu toate astea, am fost acuzat că pe unul dintre ei "l-am lucrat", că eu l-am dat afară. N-a fost adevărat!

Rep: Despre cine e vorba?

I.S.: Dl. prof. Carol Gal!

Rep: Ai fost mereu preocupat de joc. Cîte cartonașe roșii ai luat în carieră?

I.S.: Unul singur.Și acela într-un meci cu Poli, la o altercație cu Almășan. Atunci am învins cu 2-0, în anul în care Poli a promovat.

Rep: Ce îi lipsește CSMR-ului pentru a reuși promovarea în D.N.?

I.S.:Foarte mulți bani. Stăm foarte prost la acest capitol. Numai nea Ilie Pătruică și CSR ne ajută, alții foarte puțin.Totuși aici ar trebui să-l amintesc pe dl. președinte Mihai Sprînceană de la Prestarea, care în momentele grele mi-a întins o mînă. Vedeți și dvs. cine îi ajută pe Jiul, Rapid, Foresta. Azi fotbalul fără bani este ca Reșița fără furnale.

Rep: Clubul ți-a dat în acești ani ceva?

I.S.:Nimic. Pot să spuncă joc aproape pe gratis.Am semnat un contract făcut nu știu cum în 1992, pe cinci ani!Data terminării contractului a fost scrisă de alții! Ceilați jucători au primit bani iar eu, disciplinat cum sunt, respect contractul!

Rep: Unii și-au refăcut contractele semnate cu Adi Cuzmanovici în 1992. Tu?

I.S.: Eu îl aveam pe cinci ani, iar ei numai pe trei!

Rep: Ce-ți dorești în continuare?

I.S.: Să ajung în Divizia națională cu CSMR-ul. Să fiu sănătos, împreună cu familia, iar fiul meu, Emanuel, de un an și șapte luni, să ajungă un alt vîrf Szijj de care să se teamă apărările echipelor adverse!

A consemnat

PETRU FUCHS

UTA - FC MARAMUREȘ 0-0

Stadion UTA, timp frumos, teren bun, spectatori 500.
Arbitri: I.C. Toma (Piatra Neamţ) - I. Constantinescu (Craiova), C. Aghiorghiesei (Piatra Neamţ).
Observator: O. Ştreng (Oradea).
Cartonaşe galbene: Toduţa, Gâta, Borhidan.
UTA: Sinescu 7 - Dronca 6 - Szell 6, Lucaci 6, Toduţa 6 - Drida 6 (68, Ştefeligă 6), Kilin 6 (61, Puiu 6), Radu George (cpt.) 6, Cibi 6,5 - D. Mitu 6, Volocaru 5,5 (46, Prinţipu 6,5).
Antrenor: Ion V. Ionescu. Pe bancă: Pap, Vancea.
FC MARAMUREŞ: Gâta (cpt.) 7 - Danciu 6,5 - Petran 6, Borhidan 7,5, D. Radu 6,5, Roman 6 - Negrea 6,5 (68, Petcu 6), Şomcherechi 6, Rednic 6,5 (68, Chioreanu 6, 90, Toma).
Antrenor: I. Sdrobiş. Pe bancă: Solomayer, Jder.

SHOW-UL LUI MARIAN SINESCU

● Altădată o asemenea partidă ar fi adus în tribune mii de spectatori, acum de abia dacă au luat loc în tribune câteva sute. ● Contrar obiceiului, oaspeţii au început cu mult curaj acest meci, ratând trei mari ocazii de gol prin Negrea, G. Pop şi Oană. La acţiunea de atac a lui Negrea, Sinescu a avut o intervenţie salvatoare, aruncându-se cu mult curaj la picioarele atacantului băimărean. În această perioadă arădenii au avut câteva acţiuni de atac rămase fără rezultat. ● Dacă faze ofensive ale gazdelor au fost lipsite de claritate se datorează şi absenţei lui Mănăilă, accidentat. ● Tuşierul I. Constantinescu care a oficiat şi la finala Milan - Ajax, nu a semnalizat două ofsaiduri în care s-au aflat atacanţii echipei arădene, într-una dintre ele Volocaru ratând deschiderea scorului. Dar nu l-a putut întrece pe celălalt tuşier C. Aghiorghiesei, care nu a semnalizat un ofsaid în care se afla Oană, care a şi marcat. Noroc că I. C. Toma a intervenit la timp reparând o mare greşeală a colegului său. ● La reluare, UTA a atacat cu mai multă hotărâre, dar s-a lovit de fiecare dată de defensiva bine organizată a oaspeţilor. Exasperat de ratările coechipierilor săi, Sinescu şi-a părăsit poarta şi în ultimele cinci minute de joc a evoluat ca un veritabil vârf de atac. ● De altfel el a avut un şut periculos la poartă, poate cel mai periculos din repriza a doua. ● De fiecare dată, antrenorul Ion V. Ionescu încearcă altă formulă de echipă, introducând mereu jucători noi pentru a încerca cristalizarea unei echipe capabile de performanţă. Şi aceasta în timp ce pe marginea terenului asistau la acest meci: Ungur, Lingurar, Grădinan şi Mariş...

OVIDIU PĂCURARIU

la cald... la cald... la cald...

Ioan Sdrobiş: ***"Am găsit la Baia Mare o echipă dezorganizată din punct de vedere al jocului. În cele zece zile de când am venit am încercat să insuflu încredere jucătorilor. În prima repriză am ratat trei ocazii mari de gol şi ni s-a anulat un gol perfect valabil. UTA, care este o echipă bună, a crezut că vom ceda uşor şi a căzut în capcană."***

Ion V. Ionescu: ***"Joc mai bun, din nefericire faza de finalizare fiind deficitară. A contat mult absenţa lui Mănăilă. Este un egal cum fac multe echipe acasă. Este explicabil, căci la fiecare etapă debutează câte un jucător. Nu sunt mulţumit de arbitrajele pe care le avem acasă, în timp ce în jocurile din deplasare suntem masacraţi. La Dej se acordau cel puţin patru lovituri de la 11 m. Strategia clubului nu cuprinde şi protejarea echipei în faţa arbitrilor, care astfel trec de partea adversarilor."***

Jucătorul meciului

GHEORGHE BORHIDAN

"A fost un meci la discreţia noastră. Mă bucur că am câştigat un punct, deşi se putea şi mai bine. De la venirea antrenorului Sdrobiş, echipa a început să se lege."

FEDERAŢIA I-L FACE CADOU RAPIDULUI PE TÂRŢĂU

Biroul executiv al FRF a dat o decizie în cazul Târţău care nu aparţine nicicărei litere a regulamentului, hotărând că prima de promovare-formare a jucătorului să-i revină clubului Rapid Bucureşti, ex-arădeanul devenind din luna iulie jucător liber. Trebuie subliniat faptul că UTA l-a împrumutat pe Târţău în Giuleşti pe o perioadă de un an de zile. Federaţia invocă motivul că UTA nu a încheiat un contract de muncă pentru Târţău din anul 1994.

JACKIE ŞI FIRIŢEANU ALEG TINERELE SPERANŢE

În vederea meciului de verificare dintre selecţionatele seriei I-a şi a II-a a Diviziei A, care se va disputa astăzi, 7 mai, la Braşov, antrenorul principal al echipei seriei AII, profesorul Jackie Ionescu, împreună cu secundul Firiţeanu, a convocat următorul lot de jucători având vârste sub 23 de ani: ***Pap*** (UTA) şi ***Suciu*** (Satu Mare) - portari, ***Miu, Bălan*** (ambii Foresta Fălticeni), ***Buzea, Guriţă*** (ambii Bucovina Suceava), ***Fl. Moldovan, Stanciu*** şi ***Miclea*** (toţi ASA Tg. Mureş), ***Ciocoi, Marinescu*** şi ***Ciucur*** (toţi CSM Reşiţa), ***Toduţă, Volocaru*** (ambii UTA), ***Matincă*** (Jiul), ***Şomcherechi, Pop*** (ambii FC Maramureş), ***Fabian*** (Satu Mare), ***Stoican*** (CFR) şi ***Neferoia*** (Gaz Metan) - jucători de câmp.

Mai mult, Jackie s-a axat pe selecţionarea tinerelor speranţe având vârste între 19 şi 21 de ani!

Antrenorul selecţionatei adverse este Paul Enache.

TOP & ANTI TOP

ÎNTRE CEZAR...

Una dintre cele mai dezastruase sâmbete pentru echipele din zona "Fotbal vest", care au făcut un singur punct din 12 posibile! Noroc că s-a mai disputat şi etapa intermediară, altfel primele 1000 de locuri din top erau vacante!

10-12. ANGELO FOALE, BEBE MITU, MIRCEA BĂTRÂNU. Cei 3 jucători au izbutit câte o dublă în jocurile de miercurea trecută.

16. GELU DECUSEARĂ. Gol foarte important reuşit de băiatul din Govândari, la Maramureş, acolo unde Gloria a obţinut prima remiză externă din acest campionat.

2001. UTA. Al 3-lea draw pe malul Mureşului pentru arădeni. Halo, FC Maramureş nu-i Jiul!

4008. CSM REŞIŢA. Primul eşec pe teren propriu în acest sezon. Roşnegri au ratat mult, iar moldovenii n-au "calcat pe minje"

CEL. REZ. ALE ET. A 30-A

MINAUR ZLATNA - JIUL 0-2: Pătru (22 - autogol), Cioabă (73). Eliminaţi: Movilă (Jiul) - min. 24 şi Magiaru (Zlatna) - min. 70.
OLIMPIA SATU MARE - ASA 2-1: Paul Mihai (65), Chiriloaie (90) - Paul Mihai (44 - autogol).
CORVINUL - FC BUCOVINA 2-1: Mitrică (30), Ciorea (82) - Guriţă (69).
FC BIHOR - UNIREA DEJ 1-0: Stoica (49).
MIN. MOTRU - FC VÂLCEA 3-0 (NEPREZENTARE).

REZULTATE A1

Etapa a 29-a: Câmpina - Gloria Buzău 3-1; FC Oneşti - Portul 2-0; Met. Plopeni - Cetatea Tg. Neamţ 1-1; ARO Câmpulung - Dacia Piteşti 0-0; Tractorul - FC Caracal 1-0; Steaua Mizil - Oţelul Târgovişte 2-1; Dunărea Galaţi - Dunărea Călăraşi 1-0; Electroputere - Metrom 1-0; Dacia Brăila - Rocar 2-0.

Etapa a 30-a: ARO Câmpulung - Câmpina 3-0; Gloria Buzău - FC Oneşti 1-0; Portul - Electroputere 1-1; Oţelul Târgovişte - Dunărea Galaţi 2-1; Metrom Braşov - Steaua Mizil 2-0; Dacia Piteşti - Cetatea Tg. Neamţ 0-0; Rocar - Met. Plopeni 1-1; FC Caracal - Dacia Brăila 3-2; Dunărea Călăraşi - Tractorul 3-2.

În clasament: **1. Oţelul Târgoviste 61p** (69-27); **2. Dacia Brăila 57p** (49-23); **3. Metrom 50p** (40-30)... **16. Dunărea Galaţi 33p** (24-33); **17. FC Caracal 32p** (35-43); **18. Portul 32p** (35-57).

ETAPELE VIITOARE

Et. 31 - Sâmbătă, 11 mai

Bucovina - CSM Resiţa; Jiul Petroşani - Corvinul; Alba Iulia - Fălticeni; FC Vâlcea - FC Bihor; FC Maram. - Gaz Metan; ASA Tg.M. - Min. Zlatna; CFR Timişoara - Motru; Unirea Dej - Satu Mare; Gloria - UTA.

REZULTATELE ETAPEI A 29-A

FORESTA FĂLTICENI - CORVINUL 2-1: P. Dumitru (16), Ilieş (27) - Perşa (70); **UNIREA DEJ - MIN. MOTRU 0-0; CFR TIMIŞ - UTA 3-2:** Foale (5 - penalty, 42), Florescu (44) - D. Mitu (9, 63); **JIUL - OLIMPIA SATU MARE 5-0:** Movilă (11, 17), Neiconi (25, 30), M. Cristescu (84); **FC VÂLCEA - GAZ METAN 2-3:** Radu (79), Pufu (86) - Lungu (42), C. Şomfălean (43), Handrea (52); **CSM REŞIŢA - UNIREA ALBA IULIA 4-1:** M. Bătrânu (45, 46), Szijj (54), Marinescu (79) - Rădoi (81); **FC MARAMUREŞ - GLORIA REŞIŢA 1-1:** Oană (66)- Decuseară (69); **FC BUCOVINA - MINAUR ZLATNA 1-0:** Murariu (20); **ASA - FC BIHOR 5-0:** Stanciu (13 - penalty, 43, 45), Gabor (67), Moldovan (78).

CLASAMENT A II

TOTAL								ACASĂ					AFARĂ					ADE-VĂR
1	JIUL PETR.	30	20	4	6	54-15	64	15	14	1	0	38-2	15	6	3	6	16-13	+19
2	FĂLTICENI	30	19	2	9	44-26	59	15	14	1	0	31-5	15	5	1	9	13-21	+14
3	UTA	30	14	7	9	52-30	49	15	12	3	0	37-6	15	2	4	9	15-24	+4
4	ASA TG.M.	30	15	4	11	48-32	49	15	12	2	1	35-5	15	3	2	10	13-27	+4
5	GAZ METAN	30	13	8	9	38-29	47	15	10	5	0	23-4	15	3	3	9	15-25	+2
6	BUCOVINA	30	15	2	13	44-46	47	15	12	1	2	33-16	15	3	1	11	11-30	+2
7	CSM REȘ.	30	14	4	12	42-35	46	15	13	1	1	37-11	15	1	3	11	5-24	+1
8	UNIREA DEJ	30	14	3	13	48-37	45	15	12	3	0	33-6	15	2	0	13	15-31	0
9	CFR TMȘ.*	30	14	4	12	40-39	43	15	14	1	0	32-9	15	0	3	12	8-30	-2
10	CORVINUL	30	11	8	11	40-38	41	15	9	4	2	27-14	15	2	4	9	13-24	-4
11	SATU MARE	30	13	2	15	43-46	41	15	12	0	3	31-10	15	1	2	12	12-36	-4
12	ALBA IULIA	30	12	4	14	43-45	40	15	11	2	2	33-13	15	1	2	12	10-32	-5
13	MOTRU	30	11	7	12	30-33	40	15	11	3	1	26-6	15	0	4	11	4-27	-5
14	FC MARAM.	30	11	5	14	37-50	38	15	10	2	3	27-11	15	1	3	11	10-39	-7
15	MIN. ZLATNA	30	10	5	15	40-35	35	15	10	3	2	36-9	15	0	2	13	4-26	-10
16	GLORIA	30	10	4	16	24-53	34	15	8	3	4	18-12	15	2	1	12	6-41	-11
17	FC BIHOR	30	9	2	19	31-66	29	15	9	1	5	28-18	15	0	1	14	3-48	-16
18	FC VÂLCEA	30	5	5	20	25-68	20	15	5	4	6	21-20	15	0	1	14	4-48	-25

*) echipă penalizată cu 3 puncte

ECHIPA FOTBAL vest

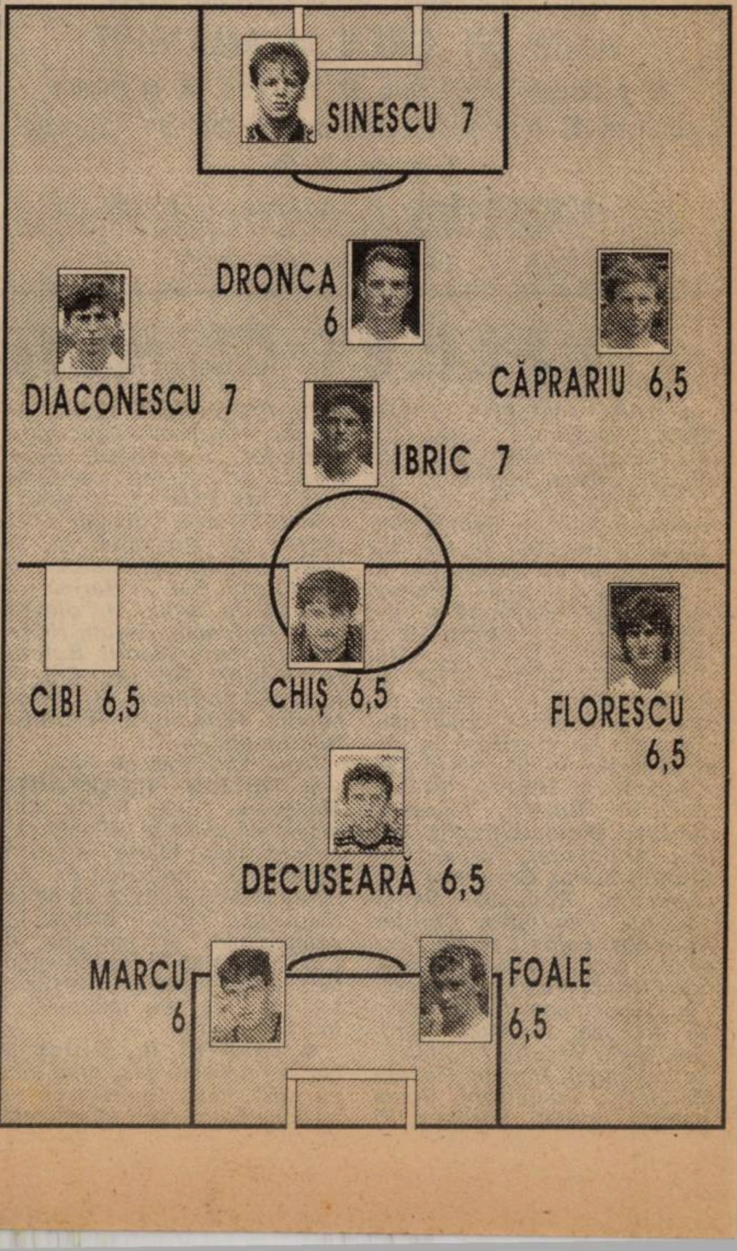

Orgoliile lui Domide şi Popa

VESTPETROM PECICA - FC ARAD 4-1 (2-1)

Stadion Vestpetrom, teren bun, timp frumos, spectatori 300.
Arbitri: V. Bordaş - M. Bucur, I.V. Suciu (toţi din Tg. Mureş)
Observator: O. Ştreng (Oradea).
Cartonaşe galbene: Ianoş, Beserman, Mircea, Madoş, Juncu, Câmpian, Boloş, Sim.
Cartonaşe roşii: Negrilă, Boloş.
VESTPETROM: Pătruţ - Ianoş - Sucigan, Rădoi, Julan - Mircea (55, Corsenti), I. ARMAN, BESERMAN (80, Kocsis), RIVIŞ (59, Burtea), Pupăză, Bene.
Antrenor: Fl. Domide. Pe bancă: Moraru, Alb.
F.C. ARAD: Sim - Juncu - Negrilă, Ujvari (83, Gh. Teacă) - BUGARIU, BOLOŞ, Barna (cpt), Madoş (81, Varga), Câmpian - Plisca (81, Tambor), Mariş.
Antrenor: I. Popa. Pe bancă: Fl. Moţ, Petruţ.
Au marcat: BESERMAN (14), din lovitură liberă, mingea lovind pământul şi păcălindu-l pe Sim; BOLOŞ (30), din penalty acordat în urma faultului lui Arman asupra Mariş; RIVIŞ (36) din penalty acordat pentru faultul lui Sim asupra lui Bene; I. ARMAN (80), după o acţiune personală, cu un şut în dreapta lui Sim; BENE (88), care a reluat în poartă o minge respinsă de Sim.
JUCĂTORUL MECIULUI: I. ARMAN.

● După atâtea meciuri trucate, am asistat în sfârşit la o partidă jucată cu multă ardoare, care uneori a depăşit limitele regulamentului ● Dacă vreţi a fost un joc în care s-au probat ambiţiile şi orgoliile celor doi antrenori Flavius Domide şi Ionuţ Popa ● Prima repriză a fost una echilibrată cu ocazii de gol de ambele părţi ● La primul gol al gazdelor portarul Sim a avut o intervenţie nefericită ● Repriza a doua a fost una care a generat multe momente tensionate, soldate şi cu două eliminări. În asemenea condiţii gazdele au atacat în forţă şi au reuşit încă două goluri, realizând o diferenţă de scor puţin exagerată faţă de situaţia din teren. Este adevărat că echipa din Pecica parcurge o perioadă fastă, un mare merit avându-l antrenorul Flavius Domide, în timp ce la echipa arădeană tocmai piesele grele au evoluat şters ● Arbitraj inegal al lui V. Bordaş, care dacă în prima repriză a arbitrat corect, în cea de-a doua şi-a dat în petec. El l-a eliminat pe Negrilă, dându-i direct cartonaş roşu, fără un avertisment prealabil, în momentul în care acesta a căzut împreună cu Bene în careu, acesta din urmă faultându-l discret pe Negrilă în timp ce acesta a ripostat. Deoarece mingea era în joc, dacă tot a vrut să aplice regulamentul, arbitrul Bordaş trebuia să acorde penalty! ● Oricum victoria gazdelor este meritată, chiar dacă misiunea lor a fost uşurată de cele relatate mai sus.

IONUŢ POPA: ***"Partidă stricată de arbitraj. La scorul de 1-1 arbitrul a acordat un 11 m imaginar şi nu l-a eliminat pe Beserman pentru faulturi repetate. Am rămas în nouă oameni şi normal am pierdut acest joc."***

OVIDIU PĂCURARIU

Cavnicul salvează Bocşa

METALUL BOCŞA - MINERUL CAVNIC 2-0 (1-0)

Stadion "Metalul", timp frumos, teren bun, spectatori 150.
Arbitri: S. Bogdan - S. Buzărescu, A. Mirea (toţi din Craiova).
Observator: Dan Băjenescu (Timişoara)
Cartonaşe galbene: Sabaiduc, Mărgineanţu, Doşa, Fătu
METALUL: Perian - TRIFON - Potra, Iavorschi, Cocos - CAENAR, SBENGHEA, Marinescu II, Ţigla (80, Ulici I) - Mărgineanţu (61, Ciucur II), SABAIDUC (cpt) (88, Martin).
Antrenor: Ion Talpeş. Pe bancă: Ulici II, Topciu
MINERUL: ROMAN - Godja - Niţă, Doşa, Moldovan - Zan (cpt), BĂNCILĂ (61, Roian), Koblicha, Pop (61, Ekkert) - FĂTU, Sabău
Antrenor: I. Moldovan. Pe bancă: Chira.
Au marcat: SABAIDUC (min 29), care a şutat de la 25 m; ROMAN - autogol (min 55).
Jucătorul meciului: SABAIDUC.

Un meci deschis oricărui rezultat, ţinând cont de faptul că cine învingea se salva de la retrogradare ● Gazdele, mai motivate, au făcut un joc bun, dar portarul Roman, în ciuda autogolului, a reuşit să se opună unui scor mai sever ● Un moment deosebit a fost cel din minutul 14, când la scorul de 0-0 Sabaiduc a ratat un penalty, dar conectate la joc gazdele au trecut repede peste acest necaz ● În repriza a II-a tot bocşenii au condus ostilităţile, oaspeţii având o singură ocazie clară de gol atunci când Roian, din 3 m, a trimis peste poartă ● Bun arbitrajul brigăzii din Craiova, care nu a avut un meci dificil de condus.

I. TALPEŞ: ***"Sunt bucuros pentru victoire, am ratat poate mult dar e bine că s-a terminat aşa."***

I. MOLDOVAN: ***"Ce pot să mai spun la 2-0, am pierdut pe nişte greşeli de portar şi ultima şansă a noastră."***

FLORIN NEMEŞ

sc EDDA GOŢIA & MANUSCRIS SRL
TIMIŞOARA ◆ CENTRUL COMERCIAL TOTALCO
Depozit "EDDA GOŢIA" ŞI TIPOGRAFIA MANUSCRIS
vinde EN GROS şi AMĂNUNT
■ produse papetărie ■ birotică ■ rechizite şcolare ■ hârtie şi cartoane la formate, gramaje şi culori diferite
ZILNIC între orele 10-18
tel. 056 / 164.363 int. 155

Tipografia GRAFOPRINT
HÂRTIE DE IMPRIMANTĂ
produsă la TIMIŞOARA
Bd. M. Eminescu
Nr. 10
Tel./Fax 19.19.95

PLICUL CU SURPRIZE

● **GABI "MILAN" SPÂRNEAC, Timişoara.** Scrisoarea ta a fost o adevărată surpriză, atât prin prisma conţinutului cât şi a formatului. Toţi cei din redacţie au citit cu interes cele zugrăvite de tine. Îţi voi răspunde acum la întrebarea ta. A.C. Milan a câştigat celelalte 14 titluri de campioană în anii: 1901, 1906, 1907, 1951, 1955, 1957, 1959, 1962, 1968, 1979, 1988, 1992, 1993 şi 1994. Ţi-am pregătit şi o surpriză, urmând a-ţi prezenta 3 loturi diferite, care au contribuit la victoriile finale din '51, '68 şi '79.

Aşadar, în 1951 au evoluat următorii: ***Buffon, Rossetti, Silvestri, Bonomi, Foglia, Belloni, Annovazzi, Tognon, De Grandi, Burini, Gren, Nordhal, Liedholm, Renosto, Santagostino, Vicariatto, Carnier. Antrenor: Lajos Czeizler.*** Golgeterul campionatului fiind milanezul ***Nordhal*** cu 34 de reuşite.

În 1968 tricoul rosso-nero l-au îmbrăcat următorii: ***Cudicini, Belli, Vecchi, Anquilletti, Schnellinger, Baveni, Rosato, Malatrasi, Trapattoni, Scala, Hamrin, Lodetti, Sormani, Rivera, Pratti, Mcra, Golin, Angelillo, Rognoni, Giacomini. Antrenor: legendarul Nereo Rocco,*** iar golgeterul campionatului a fost ***Prati,*** cu 15 goluri.

În 1979 titlul naţional a fost cucerit de următorul lot: ***Albertosi, Collovati, Maldera III, De Vecchi, Bet, F. Baresi (căpitanul de astăzi al "diavolilor"), Antonelli, Bigon, Novellino, Buriani, Chiodi, Boldini, G. Morini, Rivera, Capello (actualul antrenor), G. Sartori, Minoia, Rigamonti. Antrenor: Nils Liedholm.***

Aşteptăm să ne mai scrii.

● **TIBERIU RĂMNEANŢU, Timişoara.** Este foarte interesant tot ceea ce afirmaţi şi în acelaşi timp foarte adevărat. Referitor la întrebarea pe care ne-aţi pus-o încercăm să ghicim răspunsul: ceva înaintea Luxemburgului şi aproape de Cipru! Nu trebuie să ne oferiţi lada de bere, dar este destul de trist tot ce se întâmplă în fotbalul nostru.

● **BARATKI II, Buziaş.** Începutul scrisorii dvs. ne-a lăsat un gust amar. Sperăm că neînţelegerile de care aţi pomenit, de altfel greu explicabile, se vor rezolva şi totul va reveni la normal.

Dacă aveţi câteva numere lipsă ale săptămânalului nostru, specificaţi-ne care anume şi vi le vom trimite prin poştă. Din păcate vom ieşi cu greu din haosul în care trăim. Sugestiile dvs. sunt foarte bune şi la vară vom aborda şi această problemă. Am mai scris noi, în urmă cu câteva luni, despre organizarea centrului de copii de la Ajax Amsterdam. Referitor la ultimul punct al scrisorii, puteţi fi convins că nu greşiţi. Este într-adevăr vorba şi despre o educaţie care lasă de dorit. Din păcate!

P.S.: *Să nu uităm nici o clipă că cea mai bună scrisoare a lunii este recompensată cu un abonament la "Fotbal Vest", pe un an de zile. Pentru luna aprilie ne-am oprit la scrisoarea dlui* ***Carol Cristian,*** *din Arad, pe care-l rugăm să ne contacteze telefonic, vineri, 10 mai, între orele 12-14, la numărul 056/190656.*

ALEX BIANCONERO

LA MULŢI ANI, DOMIDE!

Azi, 7 mai, Flavius Domide a împlinit 50 de ani! Încă 100, Gigi!!

FOTBAL VEST

REZULTATELE ETAPEI A 32-A:

Min. Ştei - Min. Anina 1-0: Pele (88); **C. Turzii - Arm. Zalău 5-1:** Nuţu (46, 88), M. Rus (53 - penalty, 68), Roşu (57) - Rus (59); **Baia Borşa - Vestpetrom 2-0:** Loghin (32), Budea (41); **FC Arad - UMT 2-0:** Nini (54), Mariş (84); **Lam. Zalău - Cugir 6-0:** Gabor (13 - penalty, 88), Leţ (57, 86), Ghergheli (75), Bric (80); **Sticla Turda - Phoenix 1-1:** Vitan (53) - C. Mureşan (37); **Cavnic - Motorul 4-3:** Fătu (14), Sabou (38 - penalty, 90), Băncilă (68) - Hada (24, 61), Arhilie (45); **Met. Bocşa - CFR Cluj 1-2:** Sabaiduc (84) - Coroian (31 - penalty), Minteoan (78); **Astral Deta - Olimpia Salonta 6-0:** Solomon (15, 60), Bochiş (16, 49, 53), Cuvejdean (40). **Vulturii Lugoj a stat.**

CELELALTE REZULTATE

CFR CLUJ - UMT 2-0: Coroian (20 - penalty), Minteoan (89); **PHOENIX - C. TURZII 1-2:** Irimus (6) - Sime (55), Rus (63 - penalty); **ARM. ZALĂU - DETA 2-0:** C. Pop (28), Orosz (89); **VULTURII - LAM. ZALĂU 2-1:** Dobra (19), Teodorescu (82) - Bode (88); **SALONTA - BAIA BORŞA 2-1:** Petan (16), Abrudan (65) - Frunză (26); **CUGIR - ŞTEI 2-2:** Antal (67 - autogol), Itu (80) - Popa (25), Luca (55); **ANINA - TURDA 3-0** (neprezentare). **Motorul** a stat.

CLASAMENT B4

1. CFR CLUJ	32	24	3	5	89-17	75	+27
2. CÂMP. TURZII	31	23	4	4	72-29	73	+28
3. ANINA	31	21	5	5	77-27	68	+20
4. UMT	31	17	6	8	61-24	57	+12
5. DETA	31	16	6	9	67-29	54	+9
6. FC ARAD	31	16	4	11	60-34	52	+7
7. PECICA	31	16	2	13	64-64	50	+2
8. PHOENIX	31	15	3	13	80-38	48	0
9. ARM. ZALĂU	31	15	3	13	49-45	48	0
10. ŞTEI	32	14	5	13	56-48	47	-1
11. BAIA BORŞA	31	14	3	14	41-50	45	0
12. MOTORUL	31	13	3	15	46-56	42	-3
13. CUGIR	31	12	6	13	37-55	42	-6
14. TURDA	31	10	7	14	44-54	37	-8
15. LAM. ZALĂU	32	11	1	20	46-81	34	-11
16. BOCŞA	32	8	4	20	38-55	28	-23
17. CAVNIC	31	6	5	20	18-58	23	-22
18. SALONTA	30	4	5	21	20-104	17	-31
19. LUGOJ	31	3	1	27	21-120	10	-38

ETAPA VIITOARE

Et. 34 - Duminică, 12 mai

Câmpia Turzii - Anina; Baia Borşa - Arm. Zalău; Cavnic - CFR Cluj; Turda - Cugir; Minerul Ştei - Lugoj; Lam. Zalău - Motorul; UMT - Pecica; Deta - Phoenix; FC Arad - Salonta. Bocşa stă.

TOP & ANTI TOP

ÎNTRE
CEZAR...

1. VULTURII LUGOJ SI METALUL BOCŞA. Echipele aflate la periferia clasamentului Diviziei B, seria a IV-a, au salvat onoarea fotbalului din partea de vest a ţării. Sărmanul vest, unde a ajuns! Bocşenii au câştigat unul dintre cele mai importante jocuri pentru rămânerea în eşalonul trei.

5004. VASILE BORDAŞ. Sau omul (în negru) care l-a luxat pe Ionuţ Popa. Cel care trebuia să împartă dreptatea în întâlnirea Vestpetrom Pecica - FC Arad i-a ucis pe oaspeţi, lăsându-i în 9 jucători. În aceste condiţii la Pecica nu bătea nici Brazilia! E bine să-i dăm înainte aşa, cu lozinca: ***"Federali, măriţi baremul arbitrilor!"***

■ MAGNET ■
Societate Comercială Româno-Germană cu răspundere Limitată
1900 Timişoara, Str. Paris nr. 2A;
tel./fax: 056/190.656, 056/190.128
Distribuitor autorizat al firmelor
GRUNDIG, PHILIPS, TEFAL, WHIRLPOOL, MOULINEX, GOLDSTAR, NORMENDE
vă oferă prin magazinul MAGNET specializat în produse audio-video
Str. Alba Iulia nr.5
telefon 191.006
Program: luni-vineri 9 - 19³⁰ sâmbătă 10 - 16
■ televizoare color cu sau fără teletext cu diagonală de 37, 51, 54, 63, 70, 72 cm GRUNDIG, SIEMENS, PHILIPS, SCHNEIDER, THOMSON, DAEWOO, SAMSUNG, TELEFUNKEN, GOLDSTAR, NORMENDE; ■ video recorder şi player; ■ combine muzicale, sisteme Hi-Fi; ■ radiocasetofoane simple şi duble cu CD; ■ CD playere portabile; ■ radiocasetofoane auto; ■ boxe; ■ casete video şi audio, casete înregistrate; ■ CD-uri; ■ căşti; ■ produse foto, aparate KODAK, POLAROID.
NOU!
TOATE PRODUSELE CU VALOARE TOTALĂ DE PESTE 1.000.000 LEI, RESPECTIV PRTODUSELE CUMPĂRATE CU VALOARE TOTALĂ PESTE 1.000.000 LEI SE VÂND ÎN 12 RATE CU UN AVANS DE 30|.
Service asigurat de firmă, atât garanţia cât şi postgaranţie!

FLASH

ATILLA PAP

"EU SINGUR MĂ OCUP DE DESTINUL MEU!"

REP.: ***Fără să mă disculp, consider că în seria dialogurilor purtate cu componenţii echipei UTA, tu trebuia să fii abordat mai demult.***

A.P.: Cei din urmă vor fi cei dintâi!

REP.: ***Te rog să te prezinţi cititorilor noştri.***

A.P.: M-am născut la Arad, în 31.08.1972. Fotbalul l-am început la UTA, la pitici, cu antrenorul Ştefan Mândru. Am parcurs toate etapele de juniorat cu antrenorul Francisc Tisza şi după terminarea junioratului am fost cedat doi ani la Vagonul Arad, pentru rodaj, lucru pe care nu-l regret nici acum, mai ales că acolo am întâlnit un adevărat om de fotbal pentru care am un deosebit respect, acesta fiind dl. Călin Chişbora. În primăvara lui '93 am revenit la UTA unde sunt şi acum.

REP.: ***Postul de portar este oarecum ingrat, chiar dacă ai un singur contracandidat.***

A.P.: Este un post spectaculos, dar mulţi îi văd numai această latură, în acelaşi timp poţi face minuni, dar şi greşi enorm. În spatele meu nu există decât plasa. În general portarul dă siguranţă echipei. Tocmai de aceea trebuie să dai atenţie celui care stă între buturi, acela care este mai în formă.

REP.: ***Nu puţini sunt cei care te aseamănă cu Schmeichel de la Manchester United. Te deranjează sau te ambiţionează această asemănare?***

A.P.: Dimpotrivă! Mă flatează această asemănare, danezul fiind unul dintre cei mai buni portari, el evoluând la o echipă, Manchester, care este campioana Angliei.

REP.: ***Ţi s-au făcut oferte de la alte cluburi?***

A.P.: Am avut oferte din alte părţi, dar contractul meu expiră pe 17.07.96 şi de aceea nu am dat atenţie prea mare acestor oferte ştiind prea bine poziţia clubului, dar poate în vară mă voi gândi mai serios la acestea.

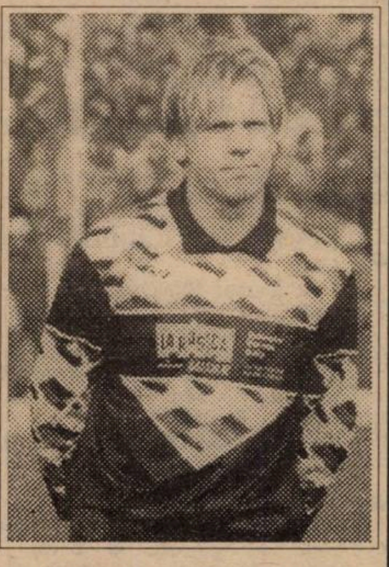

REP.: ***Cum apreciezi concurenţa ta cu Marian Sinescu pentru postul de portar al echipei UTA?***

A.P.: Între noi există o relaţie de fair-play, ne înţelegem bine; interesul nostru este să apere cel mai în formă, aşa vin banii. Desigur nu-mi convine postul de rezervă, dar dacă profesorul Jackie Ionescu aşa consideră nu am ce comenta, ar fi un lucru absurd să mă supăr şi aş fi lipsit de obiectivitate.

REP.: ***Consideri că UTA va fi capabilă să atace primul loc în campionatul viitor?***

A.P.: După părerea mea mai este nevoie de câţiva jucători consacraţi, deoarece pentru promovare este nevoie de o echipă aşa cum a făcut-o Jiul, cu mercenari. Şi să nu uităm aspectul financiar. Fără un sprijin real din partea tuturor nu putem face nici un pas înainte.

REP.: ***Care sunt relaţiile între tine şi domnul profesor Ionescu?***

A.P.: Sunt relaţii absolut normale, nu s-a creat niciodată tensiune între dânsul şi mine, îi respect mult lunga şi bogata sa carieră de antrenor.

REP.: ***Dacă ar fi să alegi între ofertele care ţi s-au făcut pe care ai prefera-o?***

A.P.: Aş dori să joc în străinătate şi dacă aveţi amabilitatea să mă întrebaţi acest lucru în iulie v-aş putea da un răspuns mai clar.

REP.: ***Ai vreun procurator?***

A.P.: Nu! Eu singur mă ocup de destinul meu.

OVIDIU PĂCURARIU

FIRMA T-SHIRT COMPANY
OFERĂ
Servicii de imprimerie textilă, cu modelele firmei sau ale clientului
Garantăm calitate, rezistenţă la spălare şi la lumină
Comenzile se preiau la sediul firmei MAGNET str. Paris nr. 2A, tel. 190.656, 190.128.
PREŢURI AVANTAJOASE, SERVICII PROMPTE!

MICI CIUPELI

CÂINII LATRĂ, CARAVANA TRECE...

de Miki Junea

Aflat în Bucureşti la începutul săptămânii trecute, n-am rezistat tentaţiei şi am poposit pe Dinamo... Patrulaterul de vacanţă atrăsese foarte multă lume, tribunele erau mai populate decât în timpul campionatului, ceea ce părea normal; timpul deosebit de frumos, gazonul tip mochetă, toate oftau a dor de competiţie adevărată.. Dar, degeaba. Calul plecase! La ora la care terenurile arată în sfârşit a terenuri şi nu a mlaştini, încep să se înghesuie amicalele, pentru a întreţine iluzoria speranţă a existenţei. Rămânând în stand by, culegem ce putem şi de unde putem.

Revenind la cele văzute pe Dinamo, mi-am adus aminte de cuvintele antrenorului Sorin Cârţu, spuse cândva, în pauza de iarnă: Craiova joacă foarte bine şi câştigă toate amicalele. În campionat, lucrurile se petrec altfel. Ei bine, în acest "altfel" sta toată esenţa metamorfozei.Pentru că modul în care Universitatea Craiova s-a jucat cu celelalte partenere de turneu, câştigându-l detaşat, mă face să mă întreb din nou ce-i lipseşte acesteia pentru a deveni într-adevăr o mare echipă? Şi oricâte motivaţii aş căuta întru susţinerea eventualelor deficienţe, acestea întârzie să apară. Pentru că, nu cu mult timp în urmă, am avut prilejul să văd macheta viitorului stadion din Craiova, ceva între Old Trafford şi Anfield Road. Un stadion de vis, pentru orice suporter care se respectă, pentru orice echipă cât de cât cu pretenţii. Să recunoaştem, aşa ceva ar sta bine şi în Timişoara.Chiar în centrul oraşului, pe actualul teren de atletism din Bv. Pârvan. Dar asta rămâne un vis!

Şi tot la Craiova, o altă machetă:viitoarea sală a sporturilor, cu o altă comparaţie - *Palazzo dello Sport* din Roma, adică o fuziune cu viitorul şi straniile poveşti cu farfurii zburătoare!

Pe cât de bine s-a prezentat Craiova, pe atât de penibilă a fost prestaţia dinamoviştilor. N-aş vrea să-l minimalizez în nici un fel pe Cosmin Contra, dar dacă el a ajuns liderul echipei, înseamnă că multe nu sunt în regulă în trupa lui Bondrea.

Chestiunea nu ne-ar deranja, dacă nu ar fi vorba de o reprezentare internaţională în Intertoto. Cu actuala garnitură, cu jocul etalat, Dinamo n-ar trece mai departe de faza ilarităţii. Cât despre reprezentarea fotbalului românesc în exterior, preferăm să ne abţinem.....

*

Şi parcă nici altele nu sunt tocmai în regulă în Ştefan cel Mare..... Anunţat până mai ieri, cu surle şi trâmbiţe ca şi sigur la Dinamo, târgovişteanul Gâlmencea poposeşte în tabăra stelistă, transfer mediatizat "en detaille" de însuşi procuratorul Florin Iacob! Să-şi fi alterat Florin excelentele sale relaţii cu Dinu? Jur că n-aş vrea să supăr pe nimeni, dar întrebarea este cât se poate de firească.....

*

La Caracal, Dacia Unirea Brăila pune stop unui tur de forţă pe care o dusese foarte aproape de liderul primei divizii A. Şi ce stop, înfrângere pe terenul lanternei! Calvarul Brăilei continuă....

*

Şi nu în ultimul rând, Steaua -Barcelona, după zece ani de la o performanţă unică pentru fotbalul nostru. Ne întrebăm dacă s-ar mai putea repeta vreodată. Dacă Steaua ar mai putea rula peste două sute de jucători, dacă s-ar mai juca şi astăzi ca în finalele de atunci, poate că da. Din nefericire, premisele enunţate sunt în mod sigur irepetabile.....

REPLAY

- Mai mai să cădem pe spate citind declaraţia lui Rică Răducanu, apărută în "Ziua" de miercuri, 1 mai. Iat-o: ***"Dă-l încolo pe Puiu (n.r. Iordănescu) că prea face caz de mafie. La Steaua, el cu Liţă Dumitru trânteau meciuri şi dădeau vina pe mine. Îmi amintesc doar de meciul de la Buzău, pierdut cu 4-1! Mai bine s-o lase baltă"***. După ce ne-am convins că se poartă moda retractării, am aşteptat o dezminţire. Care, bine-nţeles a venit vineri, dar nu în "Ziua" ci în "cele două cotidiane de sport". Deci, ***"La loc comanda"***, vorba celebrului ofiţer, câştigător al vipuştii de general pe terenul de fotbal, o altă anomalie pe care am dezbătut-o la timpul potrivit şi asupra căreia nu mai revenim. Insistăm însă asupra prezenţei generalului la "Procesul etapei", unde, cu o superioritate surprinzătoare, Iordănescu respingea orice părere, susţinând că ***"eu răspund de echipa naţională"***. Nu ne-a specificat însă în ce fel răspunde. Ce i se va întâmpla puiului dacă naţionala, de exemplu, va pierde toate cele trei meciuri din grupa de la Euro? Probabil va fi demis. Şi ce-i cu asta? Rezultatele rămân, iar bilanţul sumbru de care aminteam ar putea fi realizat cu orice instructor sportiv care pregăteşte o echipă din campionatul municipal.
- Jean Pădureanu, un efect al vechilor cooperative Steaua & Dinamo, este surprinzător de sincer într-un interviu din Sportul românesc de miercuri: ***"Există vreun preşedinte de club care să nu încerce într-un fel sau altul să tranşeze meciul în favoarea echipei sale? Probabil că eu reuşesc, în timp ce alţii nu, iată ce deranjează!"*** Şi încă ceva: ***"Promit prietenilor şi duşmanilor că atât timp cât voi sta la acest club, el nu va lipsi din întrecerile continentale."*** Bravos coane Jenică! E ca şi cum ai spune, la volanul unui Mercedes fiind, că de acum înainte vei depăşi la fiecare cursă Trabanturile cu care te întreci!
- Tot vorbim despre insuflarea profesionalismului în fotbal. Numai că, tot în S.r. de miercuri, ni se serveşte, de către un "ziarist" o mostră de gândire dâmboviţeană, în avancronica finalei Cupei Italiei, Fiorentina - Atalanta: ***"Dacă pentru Fiorentina pierderea acestei finale nu înseamnă prea mult, deoarece şi-a asigurat un loc în Cupa UEFA, pentru Atalanta este ultima şansă de a prinde un loc în cupele europene"***. Luând "modelul românesc" al finalei de cupă, autorul, pe numele lui T. Terzian are impresia că la fel se pune problema şi în fotbalul adevărat, dominat de competiţie şi nu de servilism. Cupa reprezintă un trofeu, pe care toată lumea vrea să-l câştige. Pentru că victoria în cupă înseamnă glorie (nu din Bistriţa!), onoare şi bani. Dar numai în locurile în care fotbalul este tratat cu respect, ca o adevărată meserie.
- Aliniatului de mai sus i s-ar mai putea adăuga o remarcă, făcută de George Stanca tot în S.r., bine-nţeles cu referire la fotbalul românesc: ***"Vai de fotbalul care are o asemenea ţară!"***
- Dinu e supărat că Steaua a acţionat mai repede pe pista "Târgovişte", asigurându-şi serviciile unui jucător de la Oţelul, după care, probabil, vor mai urma şi alţii. Zice Corneluş: ***"Cred că un anume respect ar fi trebuit s-o împiedice pe Steaua să năvălească pe o pistă pe care ne aflam noi"***. Suntem curioşi ce va mai spune acelaşi Dinu despre respect în cazul în care se confirmă zvonul care îl anunţă pe Cosmin Contra la Steaua Roşie Belgrad, pentru aproximativ 300.000 dolari?
- Cei doi Gică barcelonezi nu au uitat de unde au plecat. În consecinţă ei sunt dispuşi să cedeze primele lor de joc celor de la Compostela, în cazul în care modesta echipă va învinge pe Atletico Madrid. N-a fost cazul, cei doi Gică trebuind să renunţe la titlu în favoarea unei beri în plus.
- Şi dacă astăzi ne-am ocupat mai mult de S.r., să continuăm cu acelaşi ziar. În numărul de marţea trecută, în prima pagină aflăm că ***"Hagi dă gol la Gijon şi iese cu capul spart"***. Nici o problemă, numai că lângă articolul aferent dedicat lui Hagi, apare poza lui Viorel Moldovan. Ne vine greu să credem că cei de la Sportul roşu nu-l cunosc pe Hagi. Ce să-i faci, se mai întâmplă!
- Romică Paşcu, acest personaj jenant al fotbalului românesc, este convins că şi în ediţia viitoare a Diviziei naţionale vor retrograda două echipe. Nu-i exclus ca sinistrul Romeo să aibă dreptate. Dacă va fi aşa, vom afla după Adunarea Generală a FRF, programată pe 8 mai.
- Cotidianul braşovean "Transilvania Expres" publică o listă cu datoriile pe care la are FC Braşov (150 milioane lei) faţă de Regia generală a apei şi către Romgaz. Se pare că este pentru prima dată în presa noastră când apare un asemenea lucru. Până acum toate cluburile româneşti nu aveau nici un fel de datorie. Iar dacă ne gândim că în fotbalul occidental mai toate cluburile - unele excelent organizate - au datorii, ne punem întrebarea cât de corecte sunt controalele pe la cluburile noastre, de nici unul nu are nici o pată? Ar putea fi încă o dovadă că la noi totul este minciună şi nimic mai mult...
- Iată că startul în campionatul 1996-'97 a fost programat pentru 31 iulie, campionatul încheindu-se la 14 iunie. De ce nu au gândit federalii începerea ediţiei 1995-'96 aşa de devreme, din moment ce în vara lui 1997 nu e programată nici o competiţie majoră?
- Ionel Augustin, unul dintre antrenorii lotului UEFA '98 ne spune că juniorii greci, care i-au învins pe ai noştri în Campionatul European, ***"nu prea par de 16 ani"***. Dacă noi înşelăm şi măsluim certificatele de naştere ale juniorilor români, înseamnă că toată lumea face la fel?
- Zi mare pentru Rapid în 27 mai. Se zice că atunci vor fi prezentaţi 10 noi jucători! N-am înţeles de ce nu aduc giuleştenii încă 24 de jucători?

FAX

REPLAY

C TIMIS

SCOBITUL PRIN JEBURI

Cele două etape (31 şi 32), programate în stil englezesc, ne-au oferit "surpriza" de a mai constata încă o dată (dacă mai era nevoie!) că sfârşitul acestui campionat este o cacialma. Făcăturile, mânărelile, mituirile au ieşit deasupra, mustuind mărul discordiei, atât sub paravanele vestiarelor, cât şi pe imaşurile unde se bate mingea. La toate acest mârlăneli, cum era de aşteptat, au fost prezenţi arbitri şi observatori care, de altfel, au luat cunoscuta poziţie a mutului, rămânând părtaşi mai departe la scenarii şi regii, pritocind murăturile din recipientul în care se scaldă fotbalul cu forurile lui cu tot. Nu sunt dovezi?! Până una alta, deţinem singura dovadă că în mintea multora bunul simţ nu s-a inventat. Chiar dacă se dau măreţi, apucăturile îi trădează. ● "Vatmanii" cârmuiţi de Ilie Rotariu şi administraţi de cuplul Ioan Goia - Vasile Paşca, şi-au făcut bagajele pentru "dubla" cu judeţul Hunedoara în tentativa de promovare. Rămâne de văzut cât de mult se doreşte acest lucru şi care este gheşeftul dincolo de această tentativă... Este imperios necesar să reamintim tuturor că anul trecut cei de la Deta au vrut cu tot dinadinsul să ajungă în divizia B. ● Despre cei sortiţi retrogradărilor şi salvărilor, titlul materialului este cât se poate de sugestiv, iar rezultatele vizaţilor vorbesc de la sine...

ELBA - TOMNATIC 4-0 (1-0)

Au marcat: G. KOLLER, HAUSLER (3) "Vigoarea" băieţilor de la Elba se datorează, în mare parte, "acumulărilor" din intermediara disputată la Nădrag, în urmă cu exact o săptămână. Despre gruparea din Tomnatic, pot spune că această cădere liberă are la bază lipsa de interes a celor ce s-au perindat de-a lungul vremii prin preajma echipei. Păcat de tradiţia fotbalistică de acolo... Arbitri: Z. Ciev - C. Macău, I. Juravle.

AUTO F.Z.B. BLITZ - SÎNMARTIN 2-1 (0-0)

Au marcat: MIHĂILESCU, CÎRPAN (din 11m) - CORBAN (din 11m).

RADOVAN MIATOV (Preşedinte Auto): ***"A fost o partidă foarte echilibrată în care ambele formaţii şi-au orientat dorinţa către victorie... Şansa ne-a surâs nouă şi asta nu face decât să ne mulţumească."*** Arbitri: I. Buna - C. Miloşoni, D. Andreescu.

RECAŞ - TEHNOLEMN 2-0 (1-0)

Au marcat: COPACI şi MÂNDRUŢ.

MIRCEA BECHERU (antrenor A.C. Recaş): ***"A fost o victorie de palmares ţinând cont că am ratat locul întâi. Oricum vom aborda pe cinstite fiecare întâlnire nu cum procedează alţii fără pic de jenă..."*** Arbitri: R. Malac - N. Pleşa, M. Haneş

MODERN - ŞOIMII TEXTILA 1-2 (0-1)

Au marcat: GHEBAN - BRÎNDUŞA, BAGIA. Băieţii din Plopi (se pare că) au pierdut din cauza marelui efort din intermediara cu Tehnolemnul... Arbitri: C. Avram - T. Mizgan, A. Ghiuţă

JIMBOLIA - PECIU NOU 5-3 (1-1)

Au marcat: DELCEA (2), VÎRLAN (din 11m), NICOLICI (2) - S. MIHAI, ILICI, TESCU. O partidă bazată pe liberă prietenie şi înţelegere, terminată cu un mare număr de "goluri"... Arbitri: S. Altmayer - Gh. Cutean, C. Costea

GIARMATA - NĂDRAG 3-1 (2-1)

Au marcat: TODEA, PĂDURARIU (2) - LĂZĂRESCU.

VASILE NEMEŞ (antrenor Nădrag): ***"Parcă nimic nu mai este palpitant atunci când se cunoaşte finalul..."*** Arbitri: T. Lajos - C. Dobrişan, M. Boboc.

COMLOŞ - SÎNNICOLAU 2-1 (1-0)

Au marcat: I. CHIOIBAŞ (2) - CĂPRĂRESCU Arbitri: G. Stoicovici - D. Popescu, Cr. Muntean.

TICUTTI ŞAG - GHILAD 9-2 (3-1)

Au marcat: SIMIONAŞ (2), ŞOIMAN (2), BICHESCU (2), TRIŢOIU (1), ŞTEFANCA (2) - CIUCĂ (2).

OCTAVIAN FOALE (antrenor Şag): ***"A fost un festival în toată regula..."*** Arbitri: O. Trandu - D. Ionescu, Z. Gheorghiescu

AZUR - ELECTRICA 0-5 (0-3)

Au marcat: RITTER (3), MUREŞAN, NEDELEA.

GIGI LEU (organizator de competiţii Electrica): ***"Noi suntem deja cu gândul la baraj..."*** Arbitri: N. Istrat - I. Flonta, C. Bălănescu.

DAN GÂRLEA

CLASAMENT

1. ELECTRICA	32	23	3	6	106-41	72	+24
2. RECAŞ	32	21	5	6	68-25	68	+20
3. COMLOŞ	32	18	8	6	54-37	62	+14
4. SÂNMARTIN	32	18	6	8	61-34	60	+12
5. PECIU	32	17	3	12	63-49	54	+6
6. ŞOIMII TEXT.	32	16	5	11	56-37	53	+5
7. MODERN	32	14	8	10	56-49	50	+2
8. ŞAG	32	14	6	12	49-40	48	0
9. NĂDRAG	32	14	4	14	61-58	46	-2
10. SÂNNICOLAU	32	13	5	14	59-60	44	-4
11. GIARMATA	32	13	4	15	51-51	43	-5
12. AUTO FZB	32	12	7	13	37-46	43	-5
13. JIMBOLIA	32	13	2	17	60-75	41	-7
14. ELBA	32	12	2	18	59-73	38	-10
15. TOMNATIC	32	9	8	15	41-57	35	-13
16. TEHNOLEMN	32	10	5	17	49-69	35	-13
17. AZUR	32	5	5	22	37-66	20	-28
18. GHILAD	32	2	2	28	31-131	8	-40

ETAPA VIITOARE

Et. 33 - **Sâmbătă, 11 mai**: Nădrag - Auto FZB; Sânnicolau - Azur; Tehnolemn - Comloş; Giarmata - Elba; Ghilad - Jimbolia; Sânmartin - Modern; Şoimii Textila - Recaş; Peciu - Tomnatic; Electrica - Şag.

REZULTATELE ETAPEI A 31-A

ELECTRICA - COMLOŞ 6-0: Ritter (2), Volosciuc, Sorescu, Stan, Bulimar. **TEHNOLEMN - MODERN 4-2:** Bîgu, Colcovan (2), Laszlo (autogol) - Humeniuc, Popa; **ŞOIMII - AUTO FZB 0-0; OBILICI - GIARMATA 2-1:** Filimon, Forţ - Cuibuş; **PECIU - ŞAG 2-0:** Otiman, Teşcu; **SINNICOLAU - RECAŞ 1-2**: Drăuceanu - Banu, Copaci; **GHILAD - AZUR 1-4:** Gui - Radu, Ochea, Mingea, Barbu; **NĂDRAG - ELBA 2-3:** Subţire, Petrescu - Holz (2), Hausler; **TOMNATIC - JIMBOLIA 1-2:** Fedeniuc - Nicolici (2)

C ARAD

COOPERATIVA A FUNCŢIONAT DIN PLIN

Este de acum supărător să tot subliniez aspectele neplăcute care au loc etapă de etapă în divizia C Arad, mai ales în acest final de campionat. În cele din urmă voi fi poate acuzat de rea credinţă de nişte oameni care nu le este jenă de nimeni şi de nimic.

În numărul trecut am prevăzut o victorie a CFR-ului Arad la Zădăreni care s-a şi întâmplat! Gloria Arad introduce în teren un jucător în stare de suspendare şi dintr-un joc câştigat în teren, îl pierde la masa verde fără să-şi facă nici un fel de probleme. În cele din urmă Telecom Arad învinge la Ineu scăpând astfel de emoţiile retrogradării!

Astfel, echipele aflate în afara cooperativei Crişana Sebiş, Unirea Şofronea şi ICRTI Arad sunt sortite retrogradării. Dar nici despre o retrogradare nu putem vorbi cu certitudine, deoarece tot mai multe voci spun că noua formulă de campionat va fi compusă din două serii, deci nu va retrograda nimeni. Şi atunci ce rost a mai avut acest campionat? Poate numai pentru a desemna câştigătoarea seriei, CPL Arad, care va participa la barajul pentru divizia B.

CRIŞUL CHIŞINEU CRIŞ - MUREŞUL ZĂDĂRENI 2-2.

Nu mai de un singur punct aveau nevoie oaspeţii. Au arbitrat: Gh. Petrişor - M. Câmpian, M. Axente jr.

CFR ARAD - ŞOIMII PÂNCOTA 3-0.

Gazdele au zburdat printre jaloanele care au constituit echipa oaspete. În bulibăşeala de pe teren s-a remarcat totuşi Iftime. Au arbitrat: D. Rusan - Şt. Mercea, C. Tiulea.

ŞOIMII LIPOVA - VICTORIA NĂDLAC 4-0.

Un joc lipsit de griji şi de interes. Au arbitrat: V. Ciurescu - C. Maghiar, A. Zan.

FC INEU - TELECOM ARAD 2-4.

Meciul face parte din scenariul bine pus la punct al echipelor ameninţate cu retrogradarea. Au arbitrat: C. Vida - N. Forton, V. Toderici.

GLORIA ARAD - ICRTI ARAD 10-0.

Oaspeţii au făcut numai act de prezenţă. Au arbitrat: G. Oanţă - M. Negru, C. Bele.

AGRO CURTICI - CPL ARAD 3-1.

Gazdele au ţinut să obţină o victorie în ultimul joc pe teren propriu din acest campionat. Au marcat: Pantea, Tuef (11m), Suciu - Berar. Au arbitrat: P. Bândea - D. Ologeanu jr., Tr. Enoiu.

VULTURUL SOCODOR - UNIREA ŞOFRONEA 7-1.

O victorie facilă a gazdelor în faţa unei echipe resemnate.

Au arbitrat: E. Roşu - M. Gornic, V. Havaşi.

TRICOUL ARAD - DACIA BELIU 10-2.

Au arbitrat: A. Păcurar - M. Mager, I. Alb.

INDAGRARA ARAD - CRIŞANA SEBIŞ 8-0.

Gazdele nu s-au lăsat impresionate de nevoia de puncte a oaspeţilor şi au învins la un scor confortabil.

Au arbitrat: Cl. Tripa - M. Gudiu, N. Dehelean.

O.P.

CLASAMENT

1. CPL	33	24	6	3	89-24	78	+30
2. INDAGRARA	33	20	2	11	99-37	62	+11
3. CURTICI	33	17	7	9	76-58	58	+7
4. TRIC. ROŞU	33	18	1	14	79-50	55	+4
5. LIPOVA	33	17	2	14	71-45	53	+2
6. CHIŞINEU CR.	33	15	7	11	56-53	52	+1
7. PÂNCOTA	33	15	5	13	72-62	50	+2
8. GLORIA AR.	33	14	7	12	63-49	49	-2
9. INEU	33	16	1	16	54-49	49	-2
10. CFR ARAD	33	13	6	14	39-44	45	-6
11. SOCODOR	33	13	5	15	51-58	44	-7
12. NĂDLAC	33	13	5	15	48-60	44	-4
13. BELIU	33	13	5	15	57-79	44	-4
14. ZĂDĂRENI	33	13	4	16	76-65	43	-5
15. TELECOM	33	13	4	16	51-67	43	-5
16. SEBIŞ	33	12	4	17	57-69	40	-8
17. ŞOFRONEA	33	11	3	19	48-82	36	-12
18. ICRTI	33	2	2	29	15-150	8	-40

REZULTATELE ETAPEI A 32-A

Telecom Arad - Tricoul Roşu Arad 1-0; Şoimii Pâncota - Indagrara Arad 5-0; CPL Arad - ICRTI Arad 2-0; Victoria Nădlac - F.C. Ineu 3-1; Mureşul Zădăreni - CFR Arad 2-3; Dacia Beliu - Gloria Arad 2-0; Unirea Şofronea - Şoimii Lipova 1-0; Crişana Sebiş - Vulturii Socodor 2-0; Agro Curtici - Crişul Chişineu Criş 1-1.

Meciul Gloria Arad - Telecom Arad 4-2 a fost omologat cu 0-3 deoarece gazdele au utilizat un jucător, Negrea, care avea acumulate patru cartonaşe galbene!

ETAPA VIITOARE

Et. 34 - ***Sâmbătă, 11 mai:*** Sebiş - CFR Arad; Pâncota - Chişineu Cr.; Zădăreni - Curtici; CPL - Gloria Arad; Şofronea - Indagrara; Beliu - Ineu; Telecom - Lipova; Nădlac - Socodor; ICRTI - Tric. Roşu.

ÎNTRE CEZAR...

TOP ŞI ANTI TOP

Felicitând pe cele 3 formaţii care vor susţine jocurile de baraj, ***ELECTRICA, CPL şi ARSENAL,*** nu putem trece ce vederea blaturile din acest eşalon şi scorurile mai puţin obişnuite, care scot încă odată în evidenţă inutilitatea multora din cele 18 participante în fiecare campionat.

7003 ***DACIA BELIU.*** Băieţii s-au speriat probabil de denumirea adversarilor (Tricoul Roşu), încasând 10 goluri.

- - - - - - - - - - - - -

8001 ***VOINŢA U.C.M.R.*** După eşecul cu 0-7 în faţa Carometului propunem schimbarea numelui formaţiei în "Delăsarea".

9873.***UNIREA GHILAD ŞI ICRTI.***Cele două trupe fantomă au primit 19 goluri, 9 respectiv 10,ajungând la un total de aproape 300 de boabe încasate. În curând se va încheia întrecerea şi calvarul pentru aceşti băieţi. Doamne ajută!

...ŞI MĂGAR

C CARAS

Oaspeţii au jucat degeaba

CAROMET CARANSEBEŞ - VOINŢA UCMR 7-0 (3-0): ***Docaru (5, 64, 83), Ţiu (31, 84), Crişan (28 - 11 m), Lozici (65).*** Arbitri: L. Glogoviceanu - C. Surdu, N. Nisif.

MUNCITORUL REŞIŢA - CFR CARANSEBEŞ 6-1 (3-1): ***Bogdan (6),Cocoş (10), Roman (13),Ciobanu (51), Cârjan (68), Cârstea (88) - Nemeş (28).*** Arbitri: S. Costachi, N. Jurcovici, E.Mărcuceanu.

ÇANTARA CICLOVA - DUNĂREA MOLDOVA NOUĂ 3-1 (0-0): ***Sava (50), Roşca (55), Crăciunel (69) - Ilenovici (60).*** Arbitri: M. Vârzan - S. Mihart, R. Orleanu.

MINERUL COZLA - FORESTA ZĂVOI 6-0 (3-0): ***Nică (10, 66), Torma (31), Pascu (39), Moescu (51), Petrovici (88).*** Arbitri: M. Lungocea - V. Olar. D. Tuchiluş.

METALUL OŢELU OŞU - BISTRA GLIMBOCA 5-0 (3-0): ***Panescu (21, 66), Băbălan (14), Ţiba (24), Dăduleanu (70).*** Arbitri: D. Iacob - Al. Verdeş, M. Păunescu.

ORAVIŢA - BOZOVICI 4-0 (1-0): ***Fl. Halas (34, 82), Cazac (52), Todireanu (75).*** Arbitri: C. Manda - D. Ţigănele, N. Macarie.

MINERUL MOLD.NOUĂ - ARSENAL 2-0 (2-0): ***Gh. Runcan (6), Asandului (31).*** De remarcat slaba comportare a echipei din Reşiţa. Au arbitrat Gh. Grill - D. Miholcea, N. Gogean.

METALUL TOPLEŢ - OLIMPIA C-SEBEŞ 3-1 (1-1): ***Vasilescu (8, 88), Fusariu (59) - Mateiaş (42).*** Au arbitrat D. Micloşină - I. Călin, T. Pârvulescu.

ALEX. IZVERNARI

În numărul trecut al ziarului, datorită unor "toane" de moment al calculatorului, rezultatele din această pagină au apărut trunchiat. Pe această cale ne cerem scuzele de rigoare.

ETAPELE VIITOARE

Et. 33 - **Miercuri, 8 mai**: Voinţa UCMR - CFR C-sebeş; Bozovici - Ciclova; Dunarea MN - Cozla; Mundus - Metalul O.R.; Glimboca - Minerul M.N.; Ol. Caranseb. - Muncitorul; Arsenal - Oraviţa; Zăvoi - Topleţ. Caromet stă.

Et. 34 - **Sâmbătă, 11 mai:** Ciclova - Arsenal; Cozla - Bozovici; Metalul O.R. - Caromet; Toplet - Dunarea MN; Oraviţa - Glimboca; Minerul M.N. - Mundus; CFR C-sebeş - Ol. Caranseb.; Muncitorul - Zăvoi. Voinţa UCMR stă.

CLASAMENT

1. ARSENAL	30	24	1	5	110-22	73	+28
2. METALUL OR	30	22	3	5	74-17	69	+24
3. CAROMET	31	21	4	6	92-25	67	+19
4. MUNDUS	30	19	4	7	64-31	61	+16
5. MINERUL MN	30	19	2	9	65-25	59	+14
6. BOZOVICI	30	17	6	7	56-28	57	+12
7. MUNCITORUL	30	14	0	16	55-54	42	-3
8. ORAVIŢA	30	11	5	14	56-50	38	-7
9. DUNAREA MN	30	12	2	16	56-56	38	-7
10. OL. C-SEBEŞ	30	11	5	14	42-48	38	-7
11. COZLA	30	11	5	14	40-63	38	-7
12. TOPLEŢ	30	8	6	16	34-59	30	-15
13. CFR C SEBEŞ	30	8	5	17	44-75	29	-16
14. VOINŢĂ UCMR	31	8	5	18	34-77	29	-13
15. CICLOVA	30	9	0	21	46-101	27	-18
16. GLIMBOCA	30	8	2	20	50-95	26	-19
17. ZĂVOI	30	5	3	22	23-115	18	-30

C News C News

IANOŞ SZEKELY - DUPĂ 30 DE ANI - A FOST SCOS DIN VESTIARUL TEHNOLEMNULUI

Fostul jucător al echipei Tehnolemn, Ianoş Szekely - fratele celei mai mari foste handbaliste a României, Terezia Szekely Popa - după 30 de ani petrecuţi în sânul acestei echipe, ca jucător, antrenor, apoi ca sponsor, recent a trăit cel mai amar moment din viaţa sa. Înainte de începerea partidei contra echipei Modern, a fost scos din vestiarul fostei sale formaţii şi actualei sale mângâieri sufleteşti, de către preşedintele Andrei Pruteanu. Este inutil să comentăm acest fapt neplăcut, dincolo de orgoliile ce domină şi împart durerea în aşchii pătrunzătoare, greu, uneori de anihilat... Şi ca totul să aibe continuitate în ruperea relaţiilor, după jocul de la Recaş întregul staff lemnar şi-a mutat calabalâcul la restaurantul Carpaţi... Păcat că această întâmplare vine, paralel cu prestaţiile nu tocmai strălucitoare ale lemnarilor din Fratelia...

ACUZAŢII ŞI PERMUTĂRI LA TOMNATIC

Necazurile nu vin niciodată singure, ci ele aduc o şi mai pestriţă culoare atunci când e să se aleagă praful. Schimbările din rândurile celor ce conduc destinele fotbalului din Tomnatic, nu prea au avut sorţi de izbândă în ceea ce priveşte redresarea în momentul actual. Noul preşedinte este Doru Ardeleanu, care, în următorul program doreşte o revigorare a mişcării fotbalistice. Mai sunt două etape de disputat, salvarea de la retrogradare pare a fi imposibilă, iar din anturajul lotului ne soseşte o veste destul de tristă: Cică, Toma, Siminiceanu, Crăciun şi Iovănescu au fost pe invers în jocul cu Jimbolia...

LUI ION DIACONU I SE VA RE-TRAGE APA...

Arhicunoscutul Ionel Bolog, zis Pamflet, actualmente antrenor la echipa Calor, din campionatul judeţean Timiş, are gânduri îndrăzneţe pentru următorul sezon. Mai precis, este hotărât să-şi depună candidatura pentru promovarea în divizia C. După spusele lui, dacă Ion Diaconu - şeful delegărilor de arbitri - nu-i va trimite fluieraşi şi stegari competenţi, riscă să rămână fără apă, cunoscându-se faptul că gruparea condusă de Ionel Bolog are în componenţă numeroşi specialişti în calorifere, conducte, câlţ şi multe robinete de trecere...

THURI BACI ÎŞI DOREŞTE SICRIU SOLID

Minunatul Thuri baci, 66 de ani, administratorul bazei sportive din Sînmartin, fost clopotar şi cantor la biserica din Sînmartinul Maghiar, este pe punctul de a cere transferul de la preşedintele Mişa Jivanov. Maestrul Thuri îşi motivează această îndrăzneală prin faptul că îşi doreşte un sicriu solid, ce-i poate asigura securitatea în lumea de dincolo. Gândul grijuliului Thuri se îndreaptă către Tehnolemn, că şi aşa el locuieşte la oraş. Până una alta, să ne trăieşti, bade Thuri!...

RĂCELESCU ŞI GHIŢOAICA S-AU LĂSAT LA VATRĂ

Cunoscuţii fotbalişti ai formaţiei Astral Deta şi-au satisfăcut stagiul militar tocmai în inima Dobrogei, la Medgidia. Numai că cei doi, în respectiva perioadă, nu au făcut doar sectoare şi instrucţie, ci au şi jucat la divizionara B, Cimentul Medgidia... Recent ei s-au reîntors acasă aşteptând alegerile şi negocierile...

POLIŢIA TIMIŞ - BATE PE RUPTE

După ce i-a snopit în bătaie pe colegii lor din Sibiu, administrându-le un usturător 6-0, echipa de fotbal a I.P. Timiş şi-a mai trecut în cont încă o victorie, obţinută în dauna celor din Alba, formaţie la care activează Uleşan şi Mărgineanţu. Aceste meciuri fac parte din campionatul Ministerului de Interne, faza interjudeţeană. Timişorenii mai au de disputat un joc, cel cu judeţul Hunedoara, după care, dacă vor ocupa primul loc, merg mai departe... Să menţionăm că de pregătirea întregului lot se ocupă cunoscutul tehnician Aurel Şunda care îi are la dispoziţie pe următorii: Uvegheş, Gaja, Chiu, Ionescu, Mătuşan, Bilan, Samson, Dan Daniel, Oşan, Iercu, Ţăranu, Iliescu, Boia, Românu, Dumitru, Tanasoglu...

NICOLAE PLEŞA, NOTAT CU 8,50, A FRECAT TUŞA 3 ETAPE

Arbitrul divizionar B, Nicolae Pleşa, după ce a condus partida Şoimii Textila - Elba, scor 0-0, a fost reţinut de la delegări trei etape. Reţinerea s-a făcut pe şest, deşi observatorul Martin Bauer îi acordase nota 8,50! Atunci, iar se naşte întrebarea: care este rostul observatorilor? Ţinându-se cont că ei sunt dirijaţi de către A.J.F.!!!

RASPUŢIN

Avanpremieră la finala CUPEI CUPELOR

VA TRIUMFA VALSUL VIENEZ SAU CHANSONETA FRANCEZĂ?

A 36-a finală a Cupei Cupelor programează o întâlnire inedită pentru această fază a competiţiei, între Paris S.G. şi Rapid Viena. Parizienii reprezintă pentru a 9-a oară Franţa într-o finală de cupă europeană, a doua în C_2, după cea dintre A.S. Monaco şi Bremen, formaţiile din Hexagon lăudându-se cu un singur trofeu, cucerit de Olymique Marseille, în 1991 (Cupa Campionilor). Austriecii sunt prezenţi pentru a 4-a oară în finalele eurocupelor, pentru a 3-a oară în Cupa Cupelor, pentru Rapid fiind a doua tentativă de a cuceri trofeul.

Bilanţul confruntărilor dintre reprezentantele Austriei şi Franţei, în istoria competiţiilor europene de club, este favorabil primei naţiuni cu 4-2.

Cupa Cupelor este singurul trofeu pe care n-a reuşit să-l câştige de două ori consecutiv nici o echipă!

Mai 1985, Rapid Viena, cu un minut înaintea finalei Cupei Cupelor, pierdute în faţa celor de la Everton. Rândul de sus (de la stânga la dreapta): *Pacult, Bräuneder, Kranjcar, Garger, Krankl.* Rândul de jos: *Lainer, Hristic, Weber, Konsel, Weinhofer, Kienast.*

FINALELE CUPEI CUPELOR DISPUTATE DE AUSTRIECI ŞI FRANCEZI

1977-78 Anderlecht Bruxelles - Austria Viena 4-0
1984-85 Everton Liverpool - Rapid Viena 3-1
1991-92 Werder Bremen - A.S. Monaco 2-0

ŞTIAŢI CĂ...

... portarul Rapidului, Michael Konsel (născut la 6 martie 1962) este singurul "supravieţuitor" al echipei care acum 11 ani juca finala Cupei Cupelor contra lui Everton?

... meciul de mâine ar putea fi ultimul pentru Luis Fernandez ca antrenor al lui PSG? El ar urma, conform declaraţiilor preşedintelui Denisot, să ocupe o funcţie în conducerea clubului parizian. Înlocuitorul său ar putea fi Arsene Wenger, acum la Nagoya Grampus Eight (Japonia).

... stadionul câştigătoarei Cupei Austriei poartă numele celui mai celebru jucător din istoria clubului, Gerhard Hannapi (1929-1980). Acesta a apărat culorile alb-verzi în perioada 1950-1965, timp în care a fost selecţionat de 93 de ori în echipa Austriei şi o dată în echipa Europei, participând la turneele finale ale Campionatului mondial din 1954 şi 1958?

... cele două finaliste au jucat contra echipelor româneşti numai în Cupa Cupelor? Astfel, în afara dublei manşe contra Petrolului din acest sezon, austriecii au fost eliminaţi de ... Rapid Bucureşti în sezonul 1972-73 (1-1 şi 1-3), în timp ce parizienii au depăşit Universitatea Craiova (4-0 şi 2-0) în ediţia 1993-94.

... recordul scorurilor înregistrate de Rapid Viena în cupele europene a fost stabilit în Cupa Campionilor Europeni, ediţia 1982-83, când austriecii au depăşit, în primul tur, pe Avenir Beggen (Luxemburg) cu 8-0 şi 5-0?

... principalii sponsori ai lui PSG şi-au prelungit contractul cu clubul parizian până în anul 2000? Aceştia sunt Primăria Parisului, cunoscuta firmă de automobile Opel şi postul de televiziune Canal +. De partea celaltă, Rapid are ca principal susţinător financiar firma Avanti, care comercializează produse petroliere.

... în perioada ocupaţiei naziste, Rapid Viena s-a remarcat şi în competiţiile organizate de federaţia germană? În 1938 alb-verzii au câştigat Cupa Germaniei (3-1 în finala cu FSV Frankfurt), iar în 1941 au devenit campioni ai Germaniei!

S.K. RAPID VIENA

- **Anul înfiinţării:** 1898
- **Culori:** alb-verde
- **Preşedinte:** Anton Benya
- **Adresa:** 1140 Wien, Keisslergasse 6.
- **Stadion:** Gerhard Hannapi, 19600 locuri
- **Performanţe interne:** campioană în anii 1912, 1913, 1916, 1917, 1919, 1920, 1921, 1923, 1929, 1930, 1935, 1938, 1940, 1941, 1945, 1946, 1948, 1952, 1954, 1956, 1957, 1960, 1964, 1967, 1968, 1982, 1983, 1987, 1988.
- Câştigătoare a Cupei Austriei în anii 1961, 1968, 1969, 1972, 1976, 1983, 1984, 1985, 1986, 1995.
- **Antrenor:** Ernst Dokupil

- **Performanţe pe plan internaţional:** a disputat finala Cupei Cupelor în 1985 (1-3 cu Everton)
- **Palmares în Cupa Cupelor:** 10 participări, linie de clasament: 51 19 17 15 87-72
- **Confruntări cu echipe franceze:** 1-0 şi 3-2 cu Racing Club Paris (UEFA - 1963-64); 3-0 şi 1-3 cu FC Nantes (CCE - 1983-84)
- **Drumul până în finală:** 3-1 şi 0-0 cu Petrolul Ploieşti; 4-0 şi 0-2 cu Sporting Lisabona; 3-0 şi 1-0 cu Dinamo Moscova; 3-0 şi 1-1 cu Feyenoord.
  - 8 jocuri, 5 victorii, două remize, o înfrângere, golaveraj 15-4
  - golgeteri: Jancker (6 goluri), Stumpff (4), Barisici (2), Kühbauer, Ivanov şi Stöger (câte unul).

Carsten Jancker

LOTUL DE JUCĂTORI

portari: KONSEL, HEDL.
fundaşi: IVANOV, SCHÖTTEL, HATZ, PIWARNIK, MARASEK, BURRINGER.
mijlocaşi: HERAF, STÖGER, BARISICI, KÜHBAUER, JOVANOVICI, MANDRENKO, GUGGI.
atacanţi: STUMPF, HALLER, JANCKER.

PARIS SAINT GERMAIN

- **Performanţe pe plan internaţional:** se alfă pentru prima dată într-o finală de cupă europeană.
- **Palmares în Cupa Cupelor:** 4 participări, linie de clasament: 28 19 2 7 55-28
- **Confruntări cu echipe austriece:** nu s-a întâlnit cu nici o echipă din Austria de-a lungul anilor.
- **Drumul până în finală:** 3-0 şi 3-2 cu Molde (Norvegia); 1-0 şi 3-0 cu Celtic Glasgow; 3-1 şi 0-1 cu Parma; 1-0 şi 1-0 cu Coruna.
  - 8 jocuri, 7 victorii, o înfrângere, golaveraj 15-4
  - golgeteri: Loko şi Djorkaeff (4 goluri), Nouma (3), Rai (2), Le Guen, Valdes (câte unul).

Pascal Nouma

- **Anul înfiinţării:** 1973
- **Culori:** roşu-alb-albastru
- **Preşedinte:** Michel Denisot
- **Adresa:** Avenue du Parc des Princes, F-75016 Paris
- **Stadion:** Parc des Princes, 48.725 locuri
- **Performanţe interne:** campioană a Franţei în anii 1986, 1994. Câştigătoare a Cupei Franţei în anii 1982, 1983, 1993, 1995.
- **Antrenor:** Luis Fernandez

LOTUL DE JUCĂTORI

Portari: LAMA, DUTRUEL
Fundaşi: COBOS, LLACER, N'GOTTY, LE GUEN, COLLETER, ROCHE, DIENG
Mijlocaşi: BRAVO, RAI, MAHE, FOURNIER, GUERIN, ALLOU
Atacanţi: DELY VALDES, DJORKAEFF, LOKO, NOUMA.

Meciul se transmite direct, de la 21,00 pe TVR 1, Raidue şi ZDF şi înregistrat, de la 00,00, pe Eurosport.

VA FI PREZENT ŞI UN ITALIAN

Arbitrul finalei este italianul ***PIERLUIGI PAIRETTO,*** din Torino, născut la 15 iulie 1952, doi copii, de profesie medic veterinar.

A debutat în Seria A la 17 mai 1981, la partida Cagliari - Catanzaro, scor 2-1, totalizând până acum 189 de meciuri arbitrate în prima ligă, cu următorul bilanţ: 79 de victorii ale gazdelor, 71 remize, 39 de succese ale oaspeţilor, 65 de penalty-uri dictate, 50 de cartonaşe roşii acordate.

PENTRU A 7-A OARĂ BRUXELLES

Capitala Belgiei programează a 7-a finală de cupă europeană. Iată şi precedentele 6 confruntări care au avut loc la Bruxelles: ***Real - Milan*** (1958, CCE, scor 3-2); ***Real - Partizan Belgrad*** (1966, CCE, scor 2-1); ***Bayern - Atl. Madrid*** (1974, CCE, scor 1-1 şi 4-0 la rejucare); ***Juventus - FC Livrpool*** (1985, CCE, scor 1-0); ***Sporting Lisabona - MTK Budapesta (***1964, CC, scor 3-3, rejucarea disputându-se la Anvers); ***Anderlecht - West Ham United*** (1976, CC, scor 4-2).

Să mai precizăm că în Cupa UEFA, unde finala se joacă tur-retur, Anderlecht a mai întâlnit pe teren propriu, deci la Bruxelles, pe Benfica Lisabona (1983, scor 1-0) şi pe Tottenham (1984, scor 1-1).

Pagină realizată de
SANDU USUSAN & MARIUS BREAZU

ITALIA

E ARRIVATO IL MOMENTO DELL' ADDIO ANCHE PER IL BARI

După eşecul pugliezilor pe San Siro se cunoaşte şi ultima retrogradată, care se va alătura în viitorul sezon în campionatul cadet lui Cremonese, Torino şi Padova. **INTER - BARI 3-0:** ***Ince (34), Branca (39), Ganz (51).*** Oaspeţii, care au fost călăii milanezilor atât în tur (4-1), cât şi în sezonul trecut la Milano (scor 2-1), n-au mai izbutit mare lucru, nerazzurri impunându-se la pas. Două episoade merită totuşi menţionate, faze în care Marco Branca a înscris două goluri cu mâna, anulate bineînţeles, văzând însă cartonaşul galben doar prima dată, fiind astfel graţiat de cel roşu de profesorul de educaţie fizică Loris Stafoggia.

La partita del giorno s-a disputat însă pe Artemio Franchi: **FIORENTINA - ROMA 1-4:** ***Batistuta (9) - Balbo (20,33 - ambele din penalty), Delvecchio (27, 90).*** Din capul locului trebuie precizat faptul că gazdele au disputat joia trecută prima manşă a finalei Cupei Italiei, cu Atalanta, la Florenţa, obţinând victoria cu 1-0, prin golul lui Batistuta din min. 51. Acest lucru ar fi o scuză pentru acest eşec cu 1-4 pe teren propriu, unul identic fiind suferit ultima dată la 30 aprilie '95, în faţa lui Juventus. Roma a marcat ultima dată 4 goluri în deplasare la Cremona (scor 5-2), în runda a 34-a a ediţiei trecute. Atmosfera a fost incendiară în tribune la început, tifosi din "Curva Fiesole" afişând o pancardă pe care se putea citi "Grazzie per l'Europa". În final însă au apărut clasicele huiduieli. I viola au deschis scorul, fapt ce i-a mobilizat pe romani (fără Totti, Fonseca şi cu Mazzone în tribună, suspendat), care au înscris 3 goluri până la pauză. La reluare arbitrul Pellegrino n-a acordat un gol valabil gazdelor, la o fază în care Petruzzi a respins balonul de după linia porţii. Excelent conduşi de Giannini şi Thern, giallo-rossi au mai punctat încă o dată, putându-se lăuda cu o singură înfrângere în ultimele 11 etape, în timp ce trupa lui Claudio Ranieri a suferit al 5-lea eşec în ultimele 8 runde, riscând să piardă locul în UEFA. Noroc cu succesul din Cupă. Dar mai este şi returul de la Bergamo!

Fiorentina a fost devansată în clasament de Parma şi Lazio, care s-au impus, pe teren propriu, la limită.

PARMA - TORINO 1-0: ***Zola (36).*** A fost ultima apariţie a antrenorului Nevio Scala în faţa suporterilor, care nu prea s-au arătat de acord cu ideea conducătorilor de a-l mazili pe cel care în 7 ani a adus această formaţie din Serie B până la victoria în Cupa Cupelor. Cel puţin aşa se putea deduce din inscripţia: ***"6 ani de succese au fost uitaţi prea repede. Mulţumim Nevio!"*** Simpatică declaraţia lui Scala, la finele meciului, când întrebat despre viitorul său a spus: ***"Încă nu m-am decis. Dacă Parma nu mai are nevoie de mine s-ar putea să-mi folosesc mâinile pentru a-mi lucra pământul!"*** Ar fi prea de tot! Un antrenor care a câştigat Cupa Cupelor să se dedice agriculturii! Despre joc nu sunt multe de spus, oaspeţii cu o echipă foarte tânără fiind la un pas de o remiză, ratând un penalty prin Cristallini, cu 10 minute înainte de final.

LAZIO - NAPOLI 1-0: ***Di Matto (19).*** Surprinde într-un fel diferenţa minimă între o echipă care a marcat 64 de goluri în acest campionat (45 pe teren propriu) şi formaţia cu cel mai slab atac, doar 26 de realizări. În plus, în ultimele 4 deplasări la Roma, napoletanii au încasat 15 goluri, câştigând pe Olimpico ultima dată la 21 aprilie '91, scor 2-0, golurile fiind izbutite de Alemao şi Zola. Lazio, fără suspendaţii Nesta şi Fuser, a ratat şi o lovitură de pedeapsă (prima din cele 14 de care a beneficiat în acest sezon) prin Signori. Oaspeţii au avut o bară, la mijlocul reprizei secunde.

Noua campioană a fost umilită pe "Luigi Ferraris". **SAMPDORIA - MILAN 3-0:** ***Chiesa (1,34), Mancini (38).*** Ultima apariţie în faţa fanilor lor pentru Zenga, Karembeu, Chiesa şi Seedorf, care se vor despărţii de Sampdoria la finele sezonului. Milan, fără Costacurta şi Simone (suspendaţi) şi apoi şi fără Maldini (accidentat după o ciocnire cu propriul portar, Rossi) a făcut un simplu act de prezenţă, nereuşind să-l oprească pe dezlănţuitul Chiesa. În ultimii 10 ani rosso-neri au obţinut 3 succese pe acest stadion.

La Torino, unde pe zi se pronunţă de 3-4.000 de ori cuvântul Ajax, **JUVENTUS - ATALANTA 1-0:** ***Deschamps (66).*** Joc destul de modest, într-un singur sens, în team-ul gazdelor revenind după 3 săptămâni Del Piero. N-au jucat Ravanelli, Vialli şi Peruzzi. S-au împlinit 11 ani de la debutul lui Ciro Ferrara în Serie A (5 mai 1985, în tricoul lui Napoli, într-un joc cu Juve!). Foarte bun returul bianco-nerilor, care au obţinut 11 victorii şi 3 remize, pierzând doar în faţa lui Vicenza (1-2) şi Sampdoria (0-2), dezastruos în schimb cel al oaspeţilor, care au pierdut al 10-lea meci.

Ultima apariţie în faţa propriilor susţinători - în prima ligă pentru Cremonese şi Padova.

CREMONESE - VICENZA 1-1: ***Sartor (66 - autogol) - Murgita (42).*** Oaspeţii au avut o bară, un penalty ratat - Otero (min. 75) şi... adio Cupa UEFA. Eliminat: Dall'Igna (Cremonese) - min. 75.

PADOVA - CAGLIARI 2-1: ***Vlaovici (28), Serao (59) - Lantignotti (4).*** Patavinii au întrerupt seria neagră de 11 eşecuri consecutive, insularii nereuşind să-şi ia revanşa pentru înfrângerea din tur (scor 1-0), singura victorie externă a băieţilor lui Sandreani!

UDINESE - PIACENZA 0-0. A 8-a remiză în deplasare pentru Piacenza, care astfel şi-a câştigat prezenţa pentru cel puţin încă o ediţie în Serie A. Meciul a fost slab, câteva faze din repriza a doua fiind demne de evidenţiat, când portarul oaspeţilor, Taibi, a avut 2-3 intervenţii salutare.

Golgeterii: 23 goluri: Signori (Lazio - 12 din penalty); **22 goluri: Protti** (Bari) - 5p şi **Chiesa** (Samp) - 5p; **19 goluri: Batistuta** (Fiorentina) - 2p şi **Branca** (Inter); **17 goluri: Bierhoff** (Udinese) - 2p; **14 goluri: Oliveira** (Cagliari) - 5p; **Amoruso** (Padova) - 2p; **Casiraghi** (Lazio) - 1p şi **Caccia** (Piacenza) - 1p.

CALCIO Serie A

1. MILAN	33	20	10	3	53-23	70	+22
2. JUVENTUS	33	19	7	7	56-33	64	+13
3. PARMA	33	16	10	7	44-29	58	+7
4. LAZIO	33	16	8	9	64-38	56	+5
5. FIORENTINA	33	16	8	9	52-41	56	+5
6. ROMA	33	15	10	8	50-34	55	+7
7. INTER	33	15	9	9	51-29	54	+3
8. SAMPDORIA	33	14	9	10	57-45	51	0
9. VICENZA	33	13	9	11	34-35	48	0
10. UDINESE	33	11	8	14	40-47	41	-10
11. NAPOLI	33	9	11	13	26-40	38	-10
12. CAGLIARI	33	10	8	15	32-47	38	-10
13. PIACENZA	33	9	10	14	31-47	37	-11
14. ATALANTA	33	10	6	17	35-50	36	-12
15. BARI	33	8	7	18	47-69	31	-17
16. TORINO	33	6	11	16	28-44	29	-19
17. CREMONESE	33	5	12	16	36-50	27	-24
18. PADOVA	33	7	3	23	41-76	24	-27

Ultima etapă (duminică, 12 mai): *Milan - Cremonese; Piacenza - Fiorentina; Roma - Inter; Bari - Juventus; Torino - Lazio; Atalanta - Padova; Cagliari - Parma; Vicenza - Sampdoria; Napoli - Udinese.*

Pagină realizată de SANDU USUSAN

✦ Mercato ✦ ✦ Mercato ✦

● ***MARE AGITAŢIE PE VIA TURATI.*** Se pare că principalul motiv care l-a determinat pe ***Fabio Capello*** să se despartă de Milan este declaraţia făcută de vicepreşedintele ***Adriano Galliani*** la finele sezonului trecut. După cum se ştie, în 1995 rosso-neri au ratat toate obiectivele: campioant, cupă, Cupa Campionilor. Capello mai avea contract cu Milan încă un an. Galliani a ţinut atunci să precizeze: ***"Lui Capello i se va reînoi contractul doar dacă va câştiga ceva la finele sezonului '95-'96. Cum aş putea eu să mă prezint în faţa tifosilor dacă nu vom realiza nimic doi ani la rând?"***

Cel care va prelua gruparea lui Silvio Berlusconi va fi probabil uruguayanul ***Oscar Tabarez.*** Ca antrenor secund s-a pomenit numele lui ***Mauro Tassotti***, fundaşul lui Milan, în vârstă de 36 de ani, care a adunat 393 de prezenţe pe prima scenă. În ceea ce priveşte achiziţiile deocamdată se vehiculează numele lui ***Dugarry*** (Bordeaux), ***Andersson*** (Bari), ***Bierhoff*** (Udinese), ***Toldo*** (Fiorentina), ***Nedved*** (Sparta Praga).

În cazul în care portarul ***Sebastiano Rossi*** va rămâne (are o ofertă de la Real, 10 miliarde de lire), rezerva ***Ielpo*** va pleca la Perugia, club care-l solicită şi pe ***Di Canio.*** Săptămâna trecută au fost prezentaţi oficial la Milanello cei doi olandezi, de la Ajax, care vor îmbrăca din vară tricoul roş-negru, ***Michael Reiziger*** (născut la 3 mai '73) şi ***Edgar Davids*** (născut la 13 martie '73).

Să mai reţinem şi interesanta declaraţie a lui Capello, dată în urmă cu câtva zile: ***"Milan n-a fost cea mai puternică echipă din Italia în aceşti ultimi 3 ani!"***

● ***NOUL MARADONA LA POALELE VEZUVIULUI?*** Trioul de atacanţi care va sosi la Napoli va fi format din croatul ***Vlaovici*** şi argentinienii ***Esnaider şi Ortega.*** Cel puţin aşa îşi doresc conducătorii alb-albaştrilor. De altfel, preşedintele ***Corrado Ferlaino*** va solicita un împrumut de la Banca di Roma, pentru a reuşi aceste achiziţii. Se spune că transferul lui ***Ortega***, zis şi noul Maradona, va face ca numărul abonaţilor să ajungă la 50000! În ceea ce priveşte noul antrenor se mai aşteaptă încă răspunsul lui Gigi Cagni, de la Piacenza. Dacă acesta va ezita, va fi contactat tehnicianul lui Cremonese, ***Luigi Simoni.***

● ***ARSENAL RENUNŢĂ, RANGERS NU.*** Diriguitorii lui Arsenal se pare că au renunţat la achiziţioanarea lui ***Gianluca Vialli,*** fiind acum mult mai interesaţi de uruguayanul lui Vicenza, ***Marcelo Otero.*** Glasgow Rangers în schimb, pe lângă salariul promis lui Vialli (5 miliarde de lire pe an) este dispusă să-i transfere şi pe ***Walter Zenga*** şi ***Roberto Mancini***, pentru a-i oferi un motiv în plus atacantului lui Juve de-a veni în capitala Scoţiei!

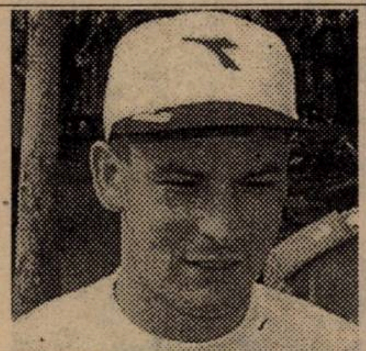

ROBERTO BAGGIO, golgeterul absolut al Seriei A între jucătorii aflaţi în activitate, nu este interesat de Olimpiadă

● ***FERRON - ADIO ATALANTA.*** După 8 ani petrecuţi la Bergamo, goalkeeper-ul lui Atalanta, ***Fabrizio Ferron*** (31 de ani la 5 septembrie), va apăra din toamnă poarta lui Sampdoria Genova. La Atalanta va sosi ***Micillo,*** actualmente la Cesena, de fapt component al Juventus-ului, împrumutat la divizionara B.

● ***NUME CELEBRE LA OLIMPIADĂ?*** La Jocurile Olimpice de la Atlanta fiecare echipă de fotbal calificată, poate să-şi întărească lotul cu 3 jucători care nu fac parte din formaţia "Under 21", care a disputat preliminariile. În vizorul antrenorului echipei Italiei, ***Cesare Maldini,*** sunt mai mulţi jucători experimentaţi care nu vor participa la Campionatul European: portarii ***Pagliuca*** şi ***Marchegiani,*** mijlocaşii ***Fuser, Crippa*** şi ***Rossitto,*** atacanţii ***Roberto Baggio, Signori*** şi ***Branca.*** Referitor la o eventuală convocare în lotul olimpic Baggio a declarat: ***"Ori la Euro, ori în vacanţă!"***

● ***ALTE ZVONURI. Maurizio Ganz*** (Inter) la Fiorentina; brazilianul ***Caio*** (Inter) la Verona; ***Nevio Scala*** (antrenor Parma) la Borussia Dortmund; ***Michele Padovano*** - încă doi ani la Juventus; ***Luis Oliveira*** (Cagliari) la Roma, Bor. Dortmund sau F.C. Barcelona.

SERIE B

AVELLINO - LUCCHESE 2-0: Campilongo (45, 55); ***BOLOGNA - GENOA 2-1:*** Nervo (48), Scapolo (59) - Nappi (90). O nouă înfrângere pentru echipa cu cel mai bun atac şi cu cea mai slabă apărare (înaintea acestei etape); ***BRESCIA - REGGINA 1-1:*** Neri (73) - Veronese (49); ***CHIEVO - REGGIANA 0-0.*** Al 10-lea scor alb pentru Chievo în acest sezon! ***COSENZA - CESENA 2-2:*** Monza (45), Lucarelli (75 - pen) - Hubner (15, 23); ***ANDRIA - PISTOIESE 2-1:*** Palumbo (83), Morello (85) - Montrone (27); ***FOGGIA - PALERMO 1-0:*** Kolyvanov (90); ***PESCARA - PERUGIA 2-2:*** Palladini (48), Giampaolo (90) - Giunti (18), Negri (86); ***SALERNITANA - VERONA 1-2:*** Ferrante (39) - DeVitis (20 -al 11-lea gol în ultimele 14 etape!), Zanini (52). În min. 70 Pisano (Salernitana) a ratat un penalty. Gazdele au acumulat doar 2 puncte din ultimele 12 posibile!; ***VENEZIA - ANCONA 0-0.***

Etapa viitoare (duminică, 12 mai): ***Genoa - Avellino; Cesena - Bologna; Reggiana - Brescia; Ancona - Chievo; Lucchese - Andria; Pistoiese - Foggia; Verona - Pescara; Palermo - Reggina; Perugia - Salernitana; Cosenza - Venezia.***

CALCIO Serie B

1. VERONA	33	16	10	7	44-28	58	+10
2. PERUGIA	33	14	11	8	45-36	53	+5
3. REGGIANA	33	13	12	8	34-25	51	+3
4. BOLOGNA	33	11	17	5	31-20	50	-1
5. LUCCHESE	33	12	13	8	38-36	49	+1
6. SALERNIT.	33	12	12	9	37-25	48	-3
7. CESENA	33	12	10	11	44-40	46	-2
8. PALERMO	33	10	15	8	31-31	45	-3
9. COSENZA	33	10	14	9	40-39	44	-4
10. VENEZIA	33	10	13	10	28-31	43	-8
11. PESCARA	33	11	10	12	39-43	43	-8
12. GENOA	33	11	8	14	45-47	41	-7
13. AVELLINO	33	11	8	14	34-42	41	-10
14. ANDRIA	33	9	13	11	38-36	40	-11
15. CHIEVO	33	7	18	8	32-29	39	-12
16. BRESCIA	33	10	9	14	39-41	39	-12
17. ANCONA	33	10	8	15	38-44	38	-10
18. FOGGIA	33	10	8	15	24-42	38	-13
19. REGGINA	33	7	14	12	30-44	35	-16
20. PISTOIESE	33	7	11	15	30-42	32	-16

ARRIVEDERCI FABIO E GRAZIE!

Aşa vor spune tifosi rosso-nerilor, duminica viitoare, după ultimul joc pe teren propriu, cu Cremonese, celui care a condus team-ul milanez începând din toamna lui '91. Ceea ce părea greu de crezut se va produce. ***Fabio Capello*** (născut la 18 iunie 1946, în localitatea Pieris) se va despărţi de gruparea magnatului Silvio Berlusconi, urmând a lua drumul Madridului, devenind din această vară antrenorul Realului. Vă prezentăm, în continuare, performanţele înregistrate de A.C. Milan sub bagheta lui Capello:

- 4 titluri de campioană, în 1992, 1993, 1994 şi 1996 şi un loc 4 în 1995. Iată linia de clasament a "diavolilor" în această perioadă, în Serie A: ***169 jocuri, 96 victorii, 57 remize, 16 înfrângeri, golaveraj 281-123.***
- 3 finale de Cupa Campionilor, una câştigată (4-0 cu Barcelona în '94), două pierdute (0-1 cu Olympique Marseille în '93 şi 0-1 cu Ajax în 1995). Bilanţul total în această competiţie: ***34 jocuri, 23 victorii, 7 remize, 4 eşecuri, golaveraj 55-10.***
- 2 finale în Supercupa Europei, una câştigată (0-0 şi 2-0 cu Arsenal în '94), una pierdută (0-2 şi 1-0 cu Parma în '93)
- 2 finale în Cupa Intercontinentală, ambele pierdute (2-3 cu F.C. Sao Paolo în '93 şi 0-2 cu Velez Sarsfield în '94)
- o participare în Cupa UEFA, ediţia '95-'96, cu următorul bilanţ: ***8 meciuri, 6 victorii, o remiză, un eşec, golaveraj 15-5.***
- în Coppa Italia nici un acces în finala competiţiei

Să mai spunem că Fabio Capello doreşte să aibă în lotul Realului pe trei dintre actualii săi elevi: ***Rossi, Desailly şi Albertini*** precum şi pe olandezul ***Seedorf***, în prezent la Sampdoria. Rămâne de văzut dacă va reuşi sau nu acest lucru.

L'EROE DELLA GIORNATA

ENRICO CHIESA

- ● s-a născut la 29 decembrie 1970, la Genova, 1,78 m înălţime, 67 kg.
- ● în acest sezon a marcat până acum 22 de goluri, 5 din penalty, 13 pe teren propriu (2 cu Juventus, unul cu Napoli, Vicenza, Cremonese, Piacenza, Atalanta, Lazio, 2 cu Milan şi 3 cu Padova), 9 în deplasare (3 la Bari, 2 la Lazio, 2 la Inter, 1 la Udinese şi Juventus)
- ● ca hobby are tenisul de câmp, pe care-l practică în vacanţe, avându-l ca partener pe cumnatul său, care poartă tot numele Enrico.

CELE 4 NOI PROMOVATE AU RĂMAS ÎN SERIE A!

Deci ***Piacenza, Udinese, Vicenza şi Atalanta,*** noile promovate, au rămas în bloc în prima ligă! O asemenea performanţă au înregistrat ultima dată ***Bologna, Lecce, Atalanta şi Lazio,*** promovate la finele sezonului 1987-88, cele 4 team-uri încheind ediţia 1988-89 în prima divizie pe locurile 14, 9, 6, respectiv 11, retrogradând atunci ***Torino, Pescara, Como şi Pisa!***

ANGLIA

MANCHESTER UNITED CAMPIOANĂ PENTRU A 10-A OARĂ

Manchester United a cucerit titlul de campioană pentru a 3-a oară în ultimii 4 ani, obținând al 10-lea titlu din istoria de 118 ani a clubului, la finele unei a 97-a ediții a campionatului englez extrem de disputată, în care la 31 ianuarie Newcastle Utd. deținea un avans de 12 puncte în fruntea clasamentului. În acestă situație, întrebarea legitimă este dacă Newcastle a pierdut primul ei titlu după o așteptare de 69 ani sau Cantona&co. l-a câștigat? Mai degrabă antrenorul Alex Ferguson, aflat de 9 ani și jumătate la cârma lui Man. Utd., a reușit șah-matul dintr-o singură mutare, devenind doar al 8-lea manager care să câștige de 3 ori prima ligă tocmai într-un sezon considerat de tranziție pentru clubul de la Old Trafford. Căci Ferguson a titularizat, încă din august '95, 5 "bebeluși" sub 21 de ani, și anume frații Gary și Phillip Neville, Butt, Beckham și Scholes, Man. Utd. obținând și ultimele 3 puncte ale ediției într-o formulă cu 7 jucători sub 25 de ani: Schmeichel - P. Neville, May, Pallister, Irwin - Beckham, Butt, Keane, Giggs - Cantona, Scholes (53, Cole). În fața a 30.000 spectatori, pe unicul stadion construit din temelii în Anglia după război, și anume Cellnet Riverside, a fost ***MIDDLESBROUGH - MAN. UTD. 0-3:*** *David May (14* - primul său gol al sezonului, "cap" la cornerul lui Giggs), *Andy Cole (54* - al 13-lea său gol în '95-'96, dar doar al 3-lea în ultimele 11 meciuri, vole peste cap la cornerul lui Giggs) și *Ryan Giggs (83* - șut de la 22 metri). Cei 2.500 suporteri care au făcut deplasarea în portul de la Marea Nordului au jubilat minute în șir după ce Steve Bruce, căpitanul noilor campioni, originar din... Newcastle, a ridicat trofeul FA CARLING Premiership. Semnificativ este faptul că Man. United a cucerit 3 titluri în ultimii 5 ani, în celelalte două sezoane, '92, respectiv '95, cedând în ultima etapă trofeul lui Leeds și Blackburn în urma unor insuccese la piaza lor rea,West Ham. Ceea ce nu s-a întâmplat și acum, Middlesboro fiind doar o nou promovată cu două victorii într-un întreg retur! Deși la cârma gazdelor se află Brian Robson (100 goluri marcate în cele 465 meciuri jucate în 13 ani pentru Man. Utd.), Viv Anderson și Steve McQueen, toți 3 foști jucători de bază în anii '80 la Man. Utd., n-a fost vorba de o eventuală înțelegere între cele două grupări.

La St. James'Park, 36.500 spectatori au primit cu fair-play și aplauze incredibila ratare a titlului de către favoriții lor, Newcastle având în ultima rundă doar șansa victoriei pe fondul unui eșec al lui Man. Utd. ***NEWCASTLE - TOTTENHAM 1-1:*** *Ferdinand (72) - Dozzell (55).* Oaspeții, cu doar 4 înfrângeri "afară" în acest sezon (record), au tras cu dinții pentru al 3-lea loc calificativ în UEFA, dar ... Newcastle a avut două transversale, prin Ginola și Clark, rămânând fără vreun trofeu câștigat în cele 4 sezoane scurse de la sosirea lui Kevin Keegan la cârmă. Doar două locuri 4, în anii 1949 și '51, un loc 3 în '94, iar acum vicecampioană, cam puțin pentru Asprilla&Co. de la ultimul titlu, cucerit în îndepărtatul 1927. După ce au triumfat lunea trecută, la Elland Rd., ***LEEDS - NEWCASTLE 0-1:*** *Gillespie (17),* "coțofenele" au ratat practic orice șansă la titlu joi, la City Ground: ***NOTTM FOREST - NEWCASTLE 1-1*** ***(Woan, 74 - cu un șut expediat cu 91 km/h, respectiv Beardsley, 32).*** Astfel încât în ultima rundă cea mai interesantă dispută a fost cea pentru cucerirea celui de-al 3-lea loc de UEFA, alături de deja calificatele Newcastle și Aston Villa. Câștig de cauză au avut "tunarii": ***ARSENAL - BOLTON 2-1*** *(Platt, 83, Bergkamp, 86 - Todd, 76)*, dar cu mari emoții. Până în minutul 55, când Tottenham a deschis scorul la Newcastle, Arsenal a fost în UEFA! Când Tottenham a fost egalată, în minutul 72, Blackburn a intrat în UEFA! Peste doar 10 minute, deschizând scorul, Everton intra în UEFA! Pentru ca golul lui Bergkamp, din final, să le reteze șansele lui Tottenham, Blackburn și Everton, "tunarii" prinzând ultimul tren de Geneva: ***CHELSEA - BLACKBURN 2-3*** și ***EVERTON - ASTON VILLA 1-0.***

La retrogradare, după o ședere de 7 ani în prima ligă, Manchester City a luat drumul diviziei secunde, alături de QPR și Bolton Wanderers. Pentru suporterii lui Man. Utd. câștigarea titlului și retrogradarea rivalilor locali de la City reprezintă o dublă mai dulce chiar decât eventul campionat - Cupă ,reușit de Cantona&Co. în '94. Man'City, datorită unui golaveraj inferior față de celelalte 3 contracandidate la lupta pentru evitarea celui de-al 3-lea loc retrogradant, avea nevoie de un rezultat superior acestora, dar, culmea, toate 4 au încheiat la egalitate: ***COVENTRY - LEEDS 0-0, MAN. CITY - LIVERPOOL 2-2:*** *Rosler (71, penalty), Symons (78) - Lomas (6, autogol), Rush (40),* ***SOUTHAMPTON - WIMBLEDON 0-0*** și ***WEST HAM - SHEFF'WEDNESDAY 1-1.*** Astfel, Coventry City, promovată în 1967, rămâne, alături de Wimbledon, singura echipă care nu a retrogradat niciodată din prima ligă engleză! Performanța lor cea mai bună, locul 6 în 1969-'70, este evident umbrită de cele 15 salvări in extremis de la retrogradare în cei 29 de ani neîntrerupți la cel mai înalt nivel! De 6 ori Coventry a terminat deasupra liniei morții!

Au promovat automat Sunderland AFC și Derby County, pentru al 3-lea loc luptându-se în turneul play-off 4 echipe: Charlton - Crystal Palace (ambele Londra) și Leicester - Stoke. Câștigătoarele dublei manșe de la 12 și 15 mai își vor juca al 3-lea loc promovant în finala de luni 27 mai, de pe Wembley. Și încă o știre din liga secundă: Millwall Londra, lideră în primele zile ale lunii ianuarie '96 și cu pretenții la Premier League, a sfârșit prin a retrograda în liga a 3-a!

■ Alte rezultate: ***ARSENAL - LIVERPOOL 0-0*** și ***NOTTM FOREST - QPR 3-0.***

■ GLENN HODDLE (n. 27.10.1957, 53 selecții și 8 goluri pentru Anglia) a fost numit antrenor al reprezentativei Angliei, urmând să-l înlocuiască pe Terry Venables, care se va retrage după EURO '96. Hoddle, care este cel mai tânăr dintre cei 9 antrenori postbelici ai echipei Angliei, a părăsit postul de la Chelsea pentru a califica Albionul la mondialele Franța '98. Ca jucător, a debutat cu gol la Tottenham, în '76, pentru care a înscris de 110 ori în cele 466 meciuri jucate în 12 ani, mai apoi evoluând la Monaco (4 ani), Swindon (2 ani) și Chelsea (3 ani, dintre care doar primii 2 ca antrenor-jucător, agățându-și ghetele în cui la 14 mai '95).

■ DARREN ANDERTON, autorul unei duble în restanța de joi ***LEEDS - TOTTENHAM 1-3***, în doar a doua sa apariție în 7 luni, ar putea prinde pe turnantă lotul de 22 al lui Venables pentru EURO. Grav accidentat în toamnă, ex-titularul postului de extremă dreapta la naționala Angliei a reintrat spectaculos, talentul său incontestabil putând aduce plusul decisiv în tabăra lui Gascoine&Co.

■ **MIHAI COMȘULEA**

CARLING PREMIERSHIP

1. MAN. UTD.	38	25	7	6	73-35	82	+25
2. NEWCASTLE	38	24	6	8	66-37	78	+21
3. LIVERPOOL	38	20	11	7	70-34	71	+14
4. ASTON VILLA	38	18	9	11	52-35	63	+6
5. ARSENAL	38	17	12	9	49-32	63	+6
6. EVERTON	38	17	10	11	64-44	61	+4
7. BLACKBURN	38	18	7	13	61-47	61	+4
8. TOTTENHAM	38	16	13	9	50-38	61	+4
9. NOTTM. FOR.	38	15	13	10	50-54	58	+1
10. WEST HAM	38	14	9	15	43-52	51	-6
11. CHELSEA	38	12	14	12	46-44	50	-7
12. MIDDLESB.	38	11	10	17	35-50	43	-14
13. LEEDS	38	12	7	19	40-57	43	-14
14. WIMBLEDON	38	10	11	17	55-70	41	-16
15. SHEFFIELD	38	10	10	18	48-61	40	-17
16. COVENTRY	38	8	14	16	42-60	38	-19
17. SOUTHAMPT.	38	9	11	18	34-52	38	-19
18. MAN. CITY	38	9	11	18	33-58	38	-19
19. QPR	38	9	6	23	38-57	33	-24
20. BOLTON	38	8	5	25	39-71	29	-28

GERMANIA

TITLUL SE MAI JOACĂ

Marți și miercuri s-au jucat meciurile etapei a 31-a în care Dortmund s-a împiedicat la Karlsruhe, lăsând deschisă lupta pentru titlu. Iată rezultatele: ROSTOCK - FREIBURG 1-0: Schneider (48), KARLSRUHE - DORTMUND 5-0: Hassler (6, pen.), Kiriakov (62, 64), Dundee (69), Tarnat (84); UERDINGEN - LEVERKUSEN 3-0: Lesniak (31), Steffen (46), Laessig (89); SCHALKE - STUTTGART 2-0: Mulder (66), Max (90); KÖLN - FRANKFURT 3-0: Kohn (29), Munteanu (81 pen, 87), DÜSSELDORF - ST. PAULI 2-0: Cyron (6), Katemann (47); HAMBURG - GLADBACH 2-1: Bäron (17), Schnoor (87) - Andersson (67). Astăzi, marți 7 mai, se dispută toate cele 4 restanțe: Rostock - Schalke, Dortmund - Leverkusen; Bremen - Bayern; München 1860 - Kaiserslautern.

Câteva cuvinte despre runda a 32-a, cu trei victorii "afară": ***FRANKFURT - SCHALKE 0-3: Linke (14), Anderbrügge (69), Max (80).*** Al 4-lea insucces consecutiv acasă pentru Eintracht, care a semnat prima retrogradare din istoria clubului. Pentru portarul naționalei, Andreas Kopke este cea de-a doua, după cea cu Nürnberg din 1994.

GLADBACH - KARLSRUHE 1-2: Pettersson (60) - Dundee (33, 63). Pentru a 16-a oară în acest campionat KSC nu mai pierde o partidă în care a condus. De 5 etape Gladbach n-a mai câștigat, performanță reușită în premieră în toamna lui 1992. Sud-africanul Sean Dundee a reușit a 4-a "dublă" din acest sezon.

STUTTGART - DÜSSELDORF 2-3: Bobic (83, 89) - Cyron (49, 74), Judt (68). Prima victorie a Fortunei la Stuttgart, în 19 jocuri! O singură victorie din ultimele partide disputate acasă de Stuttgart!

Un meci nul fără prea mare folos, ***FREIBURG - KAISERSLAUTERN 0-0.*** Joc cenușiu în care gazdelor le-au fost refuzate două lovituri de la 11 m. De altfel, nu surprinde scorul alb, întrucât cele două echipe au cele mai ineficace atacuri din ligă. A fost cel de-al 100-lea meci ca antrenor în Bundesliga pentru Volker Finke, toate pe banca lui SC Freiburg. Bilanț 100 40 23 37.

Cealaltă remiză s-a înregistrat la Hamburg, în derby-ul local ***ST. PAULI - HSV 1-1: Stanislawski (45) - Schnoor (77).*** Meci jucat pe stadionul... vizitatorilor, din motive financiare. Au fost prezenți 45000 spectatori care l-au văzut pe Stefan Schnoor marcând... în deplasare în fața propriilor suporteri.

În rest, victorii ale organizatorilor ***DORTMUND - UERDINGEN 5-0: Kohler (4), Heinrich (22), Reuter (35, 60), Zorc (43).*** A reintrat Moller. La 5-0 Chapuisat a ratat primul penalty tras în Germania, aceeași execuție fiind și prima apărată de portarul Bernd Dreher. Stefan Reuter a înscris și el a 4-a dublă din cariera sa, fundaș fiind.

BAYERN - KÖLN 3-2: Kostadinov (5, 62), Klinsmann (54) - Matthäus (49, autogol), Polster (79, penalty). Eliminat Baumann (K-55). În ciuda rezultatului, victorie fără probleme pentru Bayern. Frey și Kostadinov au jucat pentru prima dată titulari în acest campionat. Poate așa vrea să-i facă în ciudă Beckenbauer demisului Rehhagel.

ROSTOCK - BREMEN 2-1: Baumgart (53), Akpoborie (57) - Sauer (78). Esticii au câștigat 6 din ultimele 7 jocuri. Steffen Baumgart a marcat cel de-al 1500-lea gol din Bundesliga reușit de un jucător care nu a intrat pe teren în primul minut al meciurilor!

LEVERKUSEN - TSV 1860 2-1: Vôller (23), Kirsten (64) - Bodden (72). Prima victorie pentru Lupescu & co după 9 etape de secetă. Rudi Völler a înscris a 10-a oară în acest campionat. Acest gol s-ar putea să-i salveze pe "farmaciști". În 1980-81, pe când juca la ... 1860, Voller a înscris doar 9 goluri, echipa sa de atunci retrogradând!

Etapa viitoare, ***sâmbătă, 11 mai: Freiburg - Leverkusen, Koln - Bremen, TSV 1860 - Dortmund, Schalke - Bayern, Düsseldorf - Frankfurt, Hamburg - Stuttgart, Karlsruhe - St. Pauli, Uerdingen - Gladbach, Lautern - Rostock.***

■ **MARIUS BREAZU**

Bundesliga

1. DORTMUND	31	17	10	4	69-34	61	+16
2. BAYERN	31	19	4	8	61-39	61	+13
3. GLADBACH	32	14	8	10	50-49	50	+2
4. ROSTOCK	31	13	10	8	46-38	49	+4
5. KARLSRUHE	32	12	11	9	50-42	47	-1
6. SCHALKE	31	11	14	6	39-33	47	-1
7. HAMBURG	32	10	14	8	47-48	44	-4
8. TSV 1860	31	10	10	11	47-43	40	-5
9. STUTTGART	32	9	13	10	56-58	40	-8
10. FREIBURG	32	10	9	13	26-37	39	-9
11. LEVERKUSEN	31	8	14	9	36-33	38	-10
12. BREMEN	31	8	14	9	33-37	38	-7
13. DUSSELDORF	32	8	14	10	36-43	38	-10
14. KOLN	31	8	12	11	31-33	36	-12
15. ST. PAULI	31	8	10	13	39-46	34	-11
16. K'LAUTERN	31	5	16	10	27-35	31	-17
17. FRANKFURT	32	7	10	15	40-62	31	-17
18. UERDINGEN	32	4	11	17	31-54	23	-25

SPANIA

GIL CÂȘTIGĂ ȘI PE GAZON CONFRUNTAREA CU PREȘEDINTELE COMPOSTELEI

Atletico a făcut încă un pas spre al 7-lea titlu din istoria clubului, precedentele 6 fiind cucerite în anii 1950, 1951, 1966, 1970, 1973 și 1976. Fapt ce va mai întrerupe seria succeselor lui Real și Barça, care în ultimii 50 de ani au câștigat împreună 36 de titluri! Această a 65-a ediție a campionatului a fost deosebit de echilibrată și plină de surprize. Și în ultima etapă rezultatul meciului de pe Camp Nou era greu de anticipat. ***FC BARÇELONA - SEVILLA 1-1: Bakero (49) - Moya (23).*** Cu Hagi și Gică Popescu titulari, gazdele au dominat repriza secundă, având numeorase ocazii, reclamând și două penalty-uri. Puteau câștiga și cei din Sevilla, dar Suker a trimis mingea în bară, în min. 83. Și astfel băieții lui Cruyff se pare că pot spune acum ***"Adios a la liga para nosotros".*** Mai mult, catalanii au pierdut chiar și locul secund, după scorul... ***VALENCIA - GIJON 1-0: Viola (62).*** Gazdele s-au impus cu dificultate și pentru a mai spera ceva au neapărată nevoie de victorie în deplasare la Sevilla.

De câteva săptămâni încoace, liderul evoluează mult mai bine afară. ***COMPOSTELA - ATL. MADRID 1-3: Christensen (87) - Caminero (7, 80), Simeone (48).*** Un rezultat previzibil, Compostela nereușind să depășească perioada nefastă, acumulând doar 3 puncte din 39 posibile! Misiunea alb-roșilor a fost facilitată și de eliminarea lui Villena, de la gazde, la finele primei reprize. Astfel după ce boss-ul lui Compostela, Jose Maria Canneda, a fost bătut acum două luni de Jesus Gil a venit rândul ca alb-roșii să se impună și pe gazon.

Cum Barçelona și-a asigurat deja participarea în Cupa Cupelor (reamintim rezultatul din finala Copei del Rey, Atletico Madrid - Barça 1-0), lupta mare se dă pentru ocuparea unui loc care să permită prezența în Cupa UEFA.

BETIS - ESPAÑOL 2-3: Urzaiz (34 - autogol), Pier (87) - Alex (32), Lardin (45 și 54). Pierzând al 3-lea joc consecutiv, alb-verzii își văd diminuate considerabil șansele de-a ieși în Europa, în viitorul sezon. Español în schimb va pierde cu greu locul 4.

Duel interesant între Real și Tenerife, una dintre cele două formații urmând a prinde ultimul loc care duce în eurocupe.

TENERIFE - SOCIEDAD 1-0: Pizzi (72). Meci pe muchie de cuțit, hotărât de golgeterul campionatului, Pizzi, care a ajuns la 29 de reușite!

REAL - CORUÑA 1-0: Donato (82 - autogol). După evoluția celor două combatante nici una nu merita să piardă. Cei mai buni de pe teren au fost madrilenii Raul și Luis Enrique și Guti de la oaspeți. Garcia Calvo (Coruña) s-a accidentat.

Joc pe viață și pe moarte între două candidate la retrogradare. ***RAYO - VALLADOLID 0-2: Peternac (penalty), Quevedo (penalty).*** Gazdele au fost sancționate cu două penalty-uri și o eliminare: Angel Martin. Lui Rayo nu-i rămâne decât să învingă la Merida, în etapa viitoare, pentru a mai spera la rămânerea în Primera Division.

Scorul rundei: ***SALAMANCA - SANTANDER 5-0: Latorre, Stângă (hat-trick, un gol din penalty), Claudio.*** Un succes de palmares, care nu mai ajută însă la nimic. Ovidiu Stângă a devenit primul român care a izbutit o triplă în Spania, ajungând la un total de 10 goluri.

ZARAGOZA - MERIDA 3-1: Pardeza (7), Poyet (68), Gustavo Lopèz (75) - Sinva (12). O victorie așteptată de Zaragoza de două luni și două zile, ultima lor izbândă fiind consemnată la 3 martie, cu Albacete. Interesant esta faptul că și atunci, ca și acum, partida a fost arbitrată de Brito Arceu.

În celelalte jocuri ale etapei sau înregistrat remize. ***ATH. BILBAO - ALBACETE 2-2: Guerrero (45), Eixeberria (55) - Pedro Riesco (64), Ortega (84).*** Punct foarte important pentru oaspeți, care au revenit de la 0-2!

OVIEDO - CELTA 1-1: T. Christensen (72 - penalty) - Gudelj (10). Eliminat: Armando (Oviedo) - min. 75. Rezultat echitabil între două echipe liniștite în acest final de sezon.

■ **GHIȚĂ OCHIȘOR**

CLASAMENT

1. ATL.MADRID	39	24	8	7	70-30	80	+23
2. VALENCIA	39	24	4	11	73-49	76	+16
3. BARCELONA	39	21	12	6	66-34	75	+15
4. ESPANOL	38	19	12	7	57-34	69	+15
5. TENERIFE	39	18	11	10	64-52	65	+5
6. REAL	39	17	10	12	67-51	61	+1
7. CORUNA	39	16	12	11	59-35	60	+3
8. BETIS	39	15	14	10	59-49	59	-1
9. COMPOST.	39	16	7	16	46-54	55	-5
10. SOCIEDAD	39	14	12	13	49-50	54	-3
11. CELTA	39	12	15	12	46-45	51	-6
12. SANTANDER	39	11	13	15	42-62	46	-11
13. ZARAGOZA	39	10	15	14	47-54	45	-12
14. OVIEDO	38	11	12	15	40-51	45	-15
15. BILBAO	39	10	14	15	39-51	44	-16
16. SEVILLA	39	10	14	15	39-52	44	-13
17. GIJON	39	12	7	20	49-54	43	-14
18. VALLADOLID	39	9	14	16	44-53	41	-16
19. ALBACETE	39	10	11	18	52-69	41	-19
20. MERIDA	39	9	12	18	34-56	39	-18
21. RAYO VALEC.	39	10	8	21	41-69	38	-22
22. SALAMANCA	39	7	9	23	48-77	30	-30

După triumful din campionat,
MANCHESTER UNITED VREA ȘI CUPA ANGLIEI

Campioana ***Manchester Utd.*** poate deveni sâmbătă prima echipă din fotbalul englez care să reușească pentru a doua oară eventul campionat - Cupa Angliei, după "dubla" din 1994, dacă va câștiga finala celei de-a 115-a ediții a Cupei, F.A. Cup, ce va fi găzduită pentru a 74-a oară de Empire Wembley Stadium din Londra, de la ora 17. Devenind a 7-a echipă calificată pentru al 3-lea an consecutiv în finala Cupei Angliei, după The Wanderers (1876, 1877 și 1878), Old Etonians (1881, 1882 și 1883), Blackburn Rovers (1884, 1885 și 1886), West Bromwich Albion Birmingham (1886, 1887, 1888), Arsenal (1978, 1979 și 1980) și Everton (1984, 1985, 1986), Manchester United va da piept, ca și în finala pierdută anul trecut cu 0-1 în fața lui Everton, tot cu o echipă din Liverpool, și anume ***Liverpool F.C.*** Cele două mari rivale s-au mai întâlnit o singură dată în finala acestei competiții, la 21 mai 1977, Manchester triumfând cu 2-1 prin golurile lui Stuart Pearson (50) și Jimmy Greenhoff (55), respectiv Jimmy Case (52). Dealtfel ultima calificare a lui Liverpool în dauna lui Man. Utd. în Cupa Angliei datează din 1921, Manchester fiind totodată o recordmană a Cupei, cu 8 victorii finale, ca și Tottenham, din 13 finale disputate, în vreme ce Liverpool se poate lăuda doar cu 5 trofee, din 10 finale jucate. E drept, Liverpool are un palmares mai bun decât Man Utd. în celelalte competiții (18-10 la titluri de campioană, 5-1 la Cupa Ligii, 4-1 la CCE, respectiv două succese în Cupa UEFA relativ la un singur succes al lui Giggs&Co. în Cupa Cupelor), dar Manchester are totuși prima șansă în finala de sâmbătă, conform și cotelor fixate de bookmakers la startul sezonului: Man. Utd. - 5/1 (marea favorită a competiției), Liverpool (13/2, șansa a 3-a). Doar vizionara Mystic Karen, din Blackpool, a văzut-o încă din toamnă în bila ei de cristal învingătoare pe Liverpool... De atunci, Liverpool a parcurs drumul spre Wembley fără să primească vreun gol, tânărul golgeter Robbie Fowler marcând în fiecare din cele 4 tururi până în finală. Dacă Robbie va adăuga sâmbătă un nou gol celor 6 reușite în această campanie, atunci va egala performanța postbelică stabilită în 1970 de Peter Osgood (Chelsea FC), care a înscris în fiecare meci, din primul tur și până în finală....

Finala va reprezenta și un duel tactic al celor 2 manageri, Roy Evans, de la Liverpool,și Alex Ferguson, de la Man. Utd., primul preferând o așezare 1-5-3-2, cu 3 fundași centrali și 2 laterali împinși, iar scoțianul campionilor clasicul 1-4-4-2. Formațiile probabile: ***LIVERPOOL FC: James-Jones, Scales (Babb - int. irlandez), Ruddock, Wright, McAteer (int. irlandez) - McManaman, Redknapp, Barnes (Kennedy, int. irlandez) - Fowler, Collymore (Rush); MAN. UTD: Schmeichel - G.Neville, May (Bruce - absent în ultimele două etape, datorită unei accidentări), Pallister, Irwin (int. irlandez) - Butt, Keane (int. irlandez), Beckham, Giggs - Cantona, Cole (Scholes).*** După cum puteți observa, nu mai puțin de 5 titulari în naționala Irlandei, adversară a României pentru Franța '98, ar putea evolua sâmbătă.

Așadar în calea lui Man. Utd., care dorește să biseze în premieră eventul, stă hotărârea lui Liverpool de a obține singurul trofeu pe care nu l-a cucerit cel mai performant antrenor din istoria clubului, Bob Paisley, decedat în acest an.

■ MIHAI COMȘULEA

SPANIA - FRANȚA ȘI LA OLIMPIADĂ!

S-au tras la sorți cele 4 grupe ale turneului final de la Olimpiada de vară Atlanta '96, disputa Spania - Franța din iunie de la EURO fiind repetată și peste ocean, în iulie. Așadar, **grupa 1:** SUA, Tunisia, Argentina și Portugalia, **în grupa 2** se vor confrunta Ghana, Coreea, Italia și reprezentanta CONCACAF 1, **grupa 3:** Arabia Saudită, Franța, Spania și învingătoarea barajului Australia - reprezentanta a doua a zonei CONCACAF, și **grupa a 4-a:** Brazilia, Japonia, Nigeria și Ungaria.

UNGARIA

A FULGERAT, A TRĂSNIT ȘI BERARII AU PIERDUT!

Etapa a 23-a, în care s-au înscris 24 de goluri, a complicat lucrurile la ambii poli ai clasamentului: "Berarii" au suferit primul eșec din retur și al doilea din acest campionat, în derby-ul budapestan; disputat pe o ploaie torențială, cu fulgere și trăsnete. ***VASAS-VIGADO - BVSC DREHER 1-0: Fischer (24 - penalty).*** Autorul golului a mai expediat mingea în bară în minutul 6. Gricajuk de la Vasas a fost eliminat în min. 88, iar portarul oaspeților Koszta a avut o prestație excelentă.

Alb-verzii au făcut o demonstrație de fotbal în fața a 14.000 de spectatori, dintre care 7.000 au fost fanii oaspeților. ***GYÖR - FERENCVAROS 2-5: I. Lazăr (72), Urban (80) - Paling (11), Niicenko (19, 22), Lisztes (65), Albert (70).*** La gazde a debutat bistrițeanul Ilie Lazăr, care a și marcat... dar la scorul de 0-5!

3 penalty-uri și două cartonașe roșii într-un alt derby al capitalei. ***KISPEST - MTK 2-1: A. Plokai (43 - din lovitură liberă de la 30 de metri), Warzycha (88 - penalty) - Zsivotzky (48 - penalty).*** Golul lui MTK a coincis cu cel de-al 500-lea al sezonului. În min. 67 portarul oaspeților Babos a parat un penalty executat de Matyus. În ultimele două minute Warzycha (Kispest) și Szekeres (MTK) au fost eliminați de centralul Kiss Gheza care a condus cu multe greșeli. La gazde a revenit după o îndelungată absență Ghindă.

Surpriza etapei: ***HALADAS - PECS 0-1: Kovacs (84).*** Ultima clasată a marcat golul victoriei la capătul singurului contraatac mai periculos din acest joc. Vlaicu a jucat din nou bine, a și înscris, dar... ***BEKESCSABA - DEBRECEN 2-2: Szarvas (43 - penalty), Vlaicu (75) - Bagoi (41), Plokai (80).*** Jocul fiind televizat, pe postul Duna TV, premiul de 50.000 forinți, pentru cel mai bun om de pe teren i-a revenit portarului Babocsy, transferat de la MTK Budapesta. Acesta însă a donat banii unui spital de copii! Același scor și la Szekesfehervar. ***FEHERVAR '96 PARMALAT - UJPEST 2-2: Takacs (6), Zimmermann (11) - Tiefenbach (42), Egressy (64).*** Gazdele s-au mai impus de două ori la limită. ***VAC SAMSUNG - ZALAEGERSZEG 2-1: Kasza (52, 63) - Nemeth (50).*** Nici noul antrenor al oaspeților, Janos Szöcs, înlocuitorul lui Gabor Madar, n-a reușit mare lucru. Eliminat: Lendvai (Zala) - min. 70.

CSEPEL - FC STADLER 1-0: Zombori (23). Și în acest joc au fost trimiși la vestiare mai repede doi jucători: Rosza (Csepel) - min. 40 și Nagy (Stadler) - min. 52.

Miercurea trecută au fost programate și jocurile tur din cadrul semifinalelor Cupei. ***BVSC DREHER - UJPEST 1-0: Vincze*** și ***VAC SAMSUNG - KISPEST 0-3: Toth, Jovanovici, Kosza (autogol).*** Partidele retur se vor disputa la 8 mai.

În clasamentul golgeterilor ***Niicenko*** (Ferencvaros) a ajuns la 13 reușite.

ȘTEFAN MARTON

N.B.1

1. BVSC DREHER	23	15	6	2	42-20	51	+18
2. FERENCVAR.	23	16	2	5	43-19	50	+17
3. KISPEST	23	9	9	5	35-26	36	0
4. UJPEST	23	9	9	5	29-20	36	+3
5. VASAS	23	9	8	6	29-25	35	-1
6. DEBRECEN	23	10	5	8	33-30	35	+2
7. CSEPEL	23	8	8	7	37-35	32	-4
8. MTK BUDAP.	23	8	7	8	43-37	31	-2
9. VAC SAMS.	23	7	9	7	34-32	30	-6
10. STADLER	23	6	12	5	28-27	30	-3
11. ZALAEG.	23	6	7	10	32-39	25	-8
12. HALADAS	23	6	6	11	21-35	24	-12
13. PARMALAT	23	6	5	12	30-45	23	-13
14. BEKESCSABA	23	3	10	10	24-36	19	-17
15. GYOR	23	4	7	12	24-41	19	-17
16. PECS*	23	6	2	15	21-38	17	-16

*) echipă penalizată cu 3 puncte

YUGOSLAVIA

PARTIZAN LA AL 14-LEA TITLU

Etapa a 34-a din Prva A Liga a desemnat echipa campioană a Iugoslaviei în acest sezon. Ea se numește Partizan Beograd, care cucerește astfel al 14-lea titlu, al treilea în ultimii patru ani, la conducerea tehnică aflându-se Ljubisa Tumbakovici. Dacă el va reuși să câștige și Cupa Iugoslaviei, va deveni cel mai bun antrenor al lui Partizan sau,cum singur s-a exprimat, antrenorul cu cele mai multe titluri dar nu și cel mai bun. Partizan, cu un lot de 29 jucători(media de vârstă 23 de ani, media de înălțime 1,84 m)așteaptă hotărârea UEFA din 21 mai, referitoare la participarea campioanei Iugoslaviei la calificările pentru Liga Campionilor.De această hotărâre vor depinde multe: numele antrenorului (se pare că Tumbakovici va pleca), achizițiile de jucători...

Iată câteva amănunte de la etapa a 34-a. ***CRVENA ZVEZDA - BECEJ 1-1: Krupnikovici (90) - Cirici (27).*** Cu ocazia acestui meci, jucat în devans, Zvezda și-a luat rămas bun de la titlul de campioană. Echipa din Becej a fost la un pas de a repeta isprava din toamnă, când a învins pe "Maracana" cu 1-0.Cel mai bun de pe teren a fost Koraci, portarul echipei oaspete. Au asistat cel mult 250 spectatori, record negativ pentru Zvezda.

SLOBODA - PARTIZAN 1-5: Stamatovici (79) - Tomici (29, 33), Hristov (59, 65), Beșirovici (69). Partizan s-a impus clar, folosind 7 jucători noi față de echipa aliniată contra Zvezdei, în etapa trecută. În repriza secundă au fost înlocuiți Mijalkovici, Nadj și Cirici, antrenorul Tumbakovici gândindu-se , probabil, la finala cupei din 8 mai cu Zvezda. La Partizan a debutat foarte tânărul Marko Markovici, care și-a făcut junioratul la Milan. La meci au asistat 4000 de spectatori, grobarii lui Partizan intrând de două ori pe teren în cursul jocului.

VOJVODINA - RAD 0-0. Singurul meci în care nu s-a înscris. Echipa din Beograd cucerește primul punct la Novi Sad în cele 10 meciuri contra Vojvodinei. Interesant este că Vojvodina nu a reușit să învingă la Novi Sad nici o echipă din Beograd în acest retur.

CUKARICKI - RADNICKI NIS 4-1: Budimirovici (7,55 - golgeter, cu 21 goluri), Giurgevici (59), S. Markovici (65) - Dimitrievici (77, penalty). Multe alte ocazii au fost trecute în contul gazdelor. Trebuie menționat că Radnicki a jucat fără 5 titulari.

PROLETER - MLADOST LUCANI 0-2: Vulevici (43), Plazinici (90). Cea mai mare surpriză a etapei. Proleter a atacat mai mult,dar contraatacurile vizitatorilor au fost foarte periculoase. În tur a fost 1-0 pentru Proleter, la Lucani însă, după acest 0-2 pe teren propriu șansele alb-roșiilor din Zrenjanin de a rămâne în Prva A Liga fiind minime.

Deci mâine,miercuri, 8 mai, pe "Marakana" se va juca primul meci al finalei Cupei Iugoslaviei: Crvena Zvezda - Partizan. Cel de-al doilea meci este programat pe 15 mai, pe stadionul lui Partizan. Va fi cea de-a șaptea finală de cupă între eternele rivale, în cele 6 disputate până acum înregistrându-se rezultatele:

1948: C. Zvezda - Partizan 3-0
1952: Partizan - C. Zvezda 6-0
1954: Partizan - C. Zvezda 4-1
1959: C. Zvezda - Partizan 3-1
1992: Partizan - C. Zvezda 1-0 și 2-2
1993: C. Zvezda-Partizan 1-0, 0-1 (5-4 după penalty-uri)

Rezultate din Prva B Liga: Zemun - OFK Beograd 3-1, Mladfost - Borac 1-0, Loznica - Napredak 2-3, Hajduk - Radnicki Novi Beograd 3-0, Buducnost - Obilici 1-0.

■ MILE PUTNIK

CLASAMENT PRVA A LIGA

1. PARTIZAN	34	25	7	2	93-22	54
2. CRVENA ZV.	34	22	6	6	71-28	45
3. VOJVODINA	34	18	10	6	59-27	40
4. BECEJ	34	15	12	7	45-30	38
5. MLADOST	34	15	6	13	46-43	29
6. CUKARICKI	34	13	14	7	51-23	27
7. RADNICKI	34	11	11	12	40-49	26
8. RAD	34	13	10	11	49-31	25
9. PROLETER	34	11	6	17	37-53	24
10. SLOBODA	34	9	6	19	27-64	11

CLASAMENT PRVA B LIGA

1. ZEMUN	33	13	7	13	42-37	34
2. HAJDUK	33	13	10	10	34-32	33
3. BORAC	33	13	6	14	37-36	31
4. BUDUCNOST	33	9	7	17	28-52	28
5. OBILICI	33	12	5	16	45-52	24
6. OFK BEOGR.	33	8	7	18	39-77	24
7. MLADOST	33	11	6	16	54-57	23
8. LOZNICA	33	10	6	17	44-57	22
9. NAPREDAK	33	7	7	19	30-66	21
10. RADNICKI	33	9	6	18	42-60	16

OLANDA

Ultima etapă: De Graafschap - Ajax 0-0; Volendam - Arnheim 1-1; Feyenoord - Heerenven 4-1; Roda Kerkrade - NAC Breda 5-1; Waalwijk - Sittard 1-1; Eindhoven - Deventer 3-1; Groningen - Sparta Rott. 5-1; Willem Tilburg - NEC Nijmegen 1-3; Twente - FC Utrecht 1-2.

● La 16 mai, în finala Cupei, Eindhoven - Sparta Rotterdam.

CLASAMENT FINAL

1. AJAX	34	26	5	3	97-24	83	+32
2. EINDHOV.	34	24	5	5	97-25	77	+26
3. FEYEN.	34	18	9	7	66-36	63	+12
4. KERKRADE	34	15	12	7	51-35	57	+6
5. ARNHEIM	34	15	8	11	48-44	53	+2
6. SP. ROTT.	34	14	11	9	53-53	53	+2
7. HEERENV.	34	14	11	9	66-68	53	+2
8. BREDA	34	14	10	10	58-44	52	+1
9. GRONING.	34	12	13	9	48-45	49	-2
10. ENSCHEDE	34	14	6	14	46-55	48	-3
11. WAALWIJK	34	11	11	12	44-44	44	-7
12. TILBURG	34	9	12	13	53-59	39	-12
13. SITTARD	34	6	13	15	27-54	31	-20
14. GRAAFSCH.	34	6	11	17	37-66	29	-22
15. UTRECHT	34	6	10	18	27-59	28	-23
16. VOLENDAM	34	6	9	19	29-65	27	-24
17. NIJMEGEN	34	6	7	21	33-73	25	-26
18. DEVENTER	34	5	7	22	40-71	22	-29

PORTUGALIA

Et. 33: Gil Vicente - Felgueiras 2-0; Sporting Lisabona - Chaves 4-1; Belenenses - Leca 5-0; Amadora - Porto 1-1; Guimaraes - Boavista 1-3; Tirsense - Braga 2-0; Salgueiros - Campomaiorense 0-2; Funchal - Farense 0-0; Leiria - Benfica 0-2.

CLASAMENT

1. FC PORTO	33	25	6	2	83-20	81	+33
2. BENFICA	33	21	7	5	52-26	70	+22
3. SP. LIS.	33	19	9	5	68-26	66	+12
4. BOAVISTA	33	19	7	7	57-27	64	+16
5. GUIMAR.	33	19	5	9	55-35	62	+11
6. BELENENS.	33	14	9	10	53-32	51	0
7. LEIRIA	33	14	5	14	38-47	47	-4
8. MARITIMO	33	12	7	14	38-48	43	-8
9. BRAGA	33	11	9	13	40-47	42	-6
10. SALGUEIR.	33	7	15	11	38-45	36	-15
11. GIL VIC.	33	9	9	15	31-48	36	-15
12. FARENSE	33	10	5	18	35-44	35	-13
13. AMADORA	33	7	13	13	34-49	34	-17
14. LECA	33	9	6	18	27-52	33	-15
15. TIRSENSE	33	7	10	16	29-50	31	-20
16. FELGUEIR.	33	7	9	17	26-47	30	-18
17. CHAVES	33	8	6	19	37-59	30	-18
18. CAMPOM.	33	9	3	21	28-67	30	-15

BELGIA

Et. 33: Anvers - La Gantoise 2-1; Harelbeke - Standard Liege 2-3; Beveren - Cercle Bruges 1-3; Anderlecht - Lierse 3-1; Malines - Molenbeek 1-1; FC Bruges - Alost 1-3; Seraing - Charleroi 2-3; St. Trond - Ekeren 2-1; Lommel - Waregem 2-1.

CLASAMENT

1. FC BRUGES	33	24	6	3	80-29	78	+27
2. ANDERL.	33	22	4	7	83-37	70	+19
3. MOLENB.	33	13	13	7	43-29	52	+4
4. EKEREN	33	14	8	11	48-37	50	+2
5. CHARLEROI	33	13	11	9	58-50	50	+2
6. LIERSE	33	13	10	10	51-44	49	+1
7. STD LIEGE	33	12	12	9	50-46	48	0
8. LOMMEL	33	14	6	13	40-43	48	-3
9. CERCLE BR.	33	12	10	11	49-45	46	-2
10. MALINES	33	12	8	13	38-43	44	-7
11. ALOST	33	11	10	12	53-48	43	-5
12. HARELBEKE	33	13	4	16	40-47	43	-8
13. ANVERS	33	11	9	13	38-45	42	-9
14. ST. TROND	33	11	7	15	41-58	40	-11
15. GANTOISE	33	9	11	13	36-50	38	-10
16. SERAING	33	8	5	20	35-74	29	-22
17. BEVEREN	33	6	9	18	38-55	27	-24
18. WAREGEM	33	3	9	21	28-69	18	-30

FRANȚA

Sâmbătă, AJ Auxerre a cucerit Cupa Franței, învingând-o pe Nimes (liga a 3-a) cu 2-1 (0-1), în finala disputată pe Parc des Princes. În așteptarea penultimei runde, să subliniem că Nimes ar putea reprezenta Hexagonul în Cupa Cupelor '96-'97, eventual alături de Paris SG, în cazul în care Auxerre va câștiga și titlul de campioană! În meciuri restante: **Nantes - Le Havre 1-1** și **Bordeaux - Martigues 1-1.**

CLASAMENT

1. AUXERRE	36	21	5	10	63-28	68	+14
2. METZ	36	18	11	7	41-27	65	+11
3. PARIS S.G.	36	18	10	8	58-33	64	+10
4. MONACO	36	17	11	8	56-36	62	+8
5. LENS	36	16	14	6	42-25	62	+5
6. MONTPELL.	36	16	9	11	49-39	57	+3
7. RENNES	36	13	15	8	42-37	54	0
8. NANTES	36	13	13	10	42-40	52	-2
9. GUINGAMP	36	13	13	10	32-30	52	-2
10. STRASB.	36	13	12	11	44-39	51	-3
11. LYON	36	9	18	9	39-39	45	-9
12. BASTIA	36	12	8	16	42-48	44	-10
13. LE HAVRE	36	11	11	14	32-42	44	-10
14. CANNES	36	11	8	17	40-48	41	-13
15. NICE	36	10	9	17	33-43	39	-15
16. BORDEAUX	36	10	8	18	40-50	38	-16
17. LILLE	36	8	12	16	25-46	36	-15
18. ST. ETIENNE	36	6	15	15	34-55	33	-21
19. GUEUGNON	36	6	14	16	24-45	32	-22
20. MARTIGUES	36	8	6	22	27-55	30	-24

VLAICU A TRATAT LA TIMIȘOARA TRANSFERUL LUI

BĂBAN LA BEKESCSABA

FOTBAL vest

Anul VI Nr. 18 (221) ● 14-20 Mai 1996
Apare marți ● 12 pagini ● 800 lei

■ MAGNET ■ MAGNET ■ MAGNET ■ MAGNET ■

PATRU CONTRACTE EXPIRĂ LA POLI

SORIN VLAICU

Doar încă 6 etape în Ungaria?

ADRIAN STOICOV

Ieri, la tratative cu conducerea

SANYI KOVACS

De la Poli, doar... ``afară``?

VALI VELCEA

Există o ofertă de la Național

MERCATO

- **IOAN PĂTRAȘCU** se mută spre Austria
- **IONUȚ POPA** la Corvinul Hunedoara
- **BRANIMIR PAVLOV** și **ANGELO FOALE** pleacă în Iugoslavia
- **VASILE ARMAN** revine la UTA?
- **ROCCO SANDU** se gândește la Deta
- **EMIL ȘERBAN** așteptat la Poli
- **SASU, BRICIU, URAI, MADA**, în trupa lui Dembo

VOCEA PORUMBELULUI ARĂDEAN

(nu iese fum pe Mureș fără Olo)

● Sunt nevoit, încă din startul acestei "voci", să repet hitul în vogă al acestui final de campionat al diviziilor A și B: **"N-are rrroooosst!"** N-are rost mai ales că și Gloria pare acum scăpată. Scăpată pe... cocoașa ei, peste ambiția UTA-ei și a lui Ologeanu, care, deși ex-reșițean, a fixat prima băieților lui Jackie la 700.000 în caz de victorie! ● Apropo, Olo, care în Govândari s-a întâlnit cu mulți prieteni, a fost lăudat în stânga și în dreapta pentru atitudinea lui, supermediatizată de ziare și micul ecran, de luptă împotriva mafiei fotbalistice. Dacă președintele UTA-ei era președinte în altă țară ar fi fost, bănuiesc, comparat cu Corrado Catani!... Așa, la Reșița, a fost asemuit cu Don Quijote de la... Moroasa (un splendid cartier al Reșiței). Pentru că șansele sale de a face ceva în fața... morilor de interese sunt la fel de sortite eșecului ca și ale eroului lui Cervantes. ● Deci să lăsăm A-ul și B-ul... Ne-au rămas barajele. Da! Numa' pentru că-s o poartă dintre ajefeuri și ferefe, echipele trebuie să treacă de la micile mârșăvii la cele mari, bagaj obligatoriu al... "elitei" fotbalului de pe la noi! Altfel cum să-mi explic persistența acestui tâmpit regulament de promovare din C în B?!? Nici în Republica Malgașă, dacă ar avea patru ligi, nu s-ar permite așa ceva. Regula e un fel de : **"Cine câștigă primu' meci, sare cu biștarii și face golaveraj într-al doilea!"** Avantaj cine joacă primu' acasă. Și parcă nu-i destul. Cassay mărește suspiciunea! Tragerea la sorți pentru cine va fi gazdă în primul meci trebuie să aibă loc în 16 mai, în prezența delegaților echipelor calificate. Dar cum Bela al... lor (că al nostru nu-i) e ocupat să-și facă valiza pentru Anglia, s-a gândit că n-are rost să mai piardă o zi de împachetat și dacă tot în 8 mai a fost Adunarea generală a tras și chestia asta la sorți! Fără delegați. Electrica și Arsenalul nu s-au supărat, că joacă primul meci acasă! Dar CPL-ul, care joacă la Aiud? La Aiud e pușcărie, la Arad e... suspiciune! ● Tot la Arad, pe Jackie pare să-l fi lovit astenia de primăvară... Nici nu mă miră. Pe Mureș nimeni nu pare să aibă răbdare să vadă materializată ideea Profesorului de a construi o tânără echipă MADE IN ARAD. Cu toate că Feri Tisza cu ai lui copii a mai câștigat o cupă COCA COLA! Iar Telecomul a ieșit pe doi! Așa că, în concluzie, nu cred că Jackie va rămâne în curtea lui Ologeanu. În acest caz întrebarea verii va fi: **"Cine vine la UTA?"** Că Iani Pătrașcu a renunțat la Kecskemet pentru Sopron. N-a schimbat liga a doua maghiară ci doar direcția! Spre vest, spre granița cu Austria. Ionuț Popa, în schimb, e pe invers. Nu spre vest ci spre est. De la FC Arad la Corvinul Hunedoara!

ION GOLUMBU

vest FOTBAL PHONE... *Alo, Karlsruhe?*

DORU PLĂVIȚIU

"Pentru mine nu există club mai mare decât Poli!"

pag. 2

SUPRAVIEȚUIREA GLORIEI POARTĂ VIZA... U.T.A.

Final de infarct, cu UTA în careul Gloriei

CONCURS FOTBAL vest

Continuăm concursul nostru, care, repetăm, se va întinde pe o perioadă de 3 luni. Toate cele 12 taloane vor fi trimise într-un singur plic, la finele celor 3 luni. Cititorii care au pierdut numărul trecut al săptămânalului nostru nu trebuie să-și facă nici un fel de probleme. După apariția ultimului talon (al 12-lea), vom publica un talon-jocker, care poate înlocui un eventual talon pierdut sau unul la care nu s-a știut răspunsul. Atenție, însă, jockerul nu poate înlocui decât un singur talon. Reamintim că dvs. va trebui să încercuiți în talon însemnul răspunsului pe care-l considerați corect.

Marele premiu: UN TELEVIZOR COLOR SAMSUNG

Celelalte 20 de premii: ***un radio casetofon, două walkman-uri, un aparat radio, un ceas de mână și 15 tricouri cu inscripția "Fotbal Vest".***

TALON 2

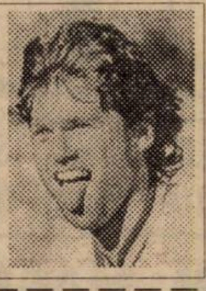

A. În care din următoarele țări a jucat Iosif Rotariu?
1. Venezuela
2. Turcia
3. Israel

B. Cine este golgeterul din imagine?
1. Roberto Baggio
2. Rashid Yekini
3. Florin Răducioiu

CUPA "EUROPA NOVA"

Nimeni și nimic nu poate opri marșul Golumbilor

Hotărât lucru: băieții de la Radio Vest vor intra în istoria acestei competiții, ca singurul team care a marcat 3 goluri lui F.C.Golumbu, reușind să piardă doar cu 5-3! De altfel trupa lui Ilie "Magic" Stepan a făcut un chef pe cinste, ceva asemănător carnavalului de la Rio de Janeiro, reușind cu greu să mai realizeze emisiunile! Ce ar fi de reținut după partidele din cadru grupelor? Forfaitu-ul celor de la Realitatea, cu siguranță speriați de o eventuală confruntare cu "Uraganul roz-negru". În aceste condiții cei de la Timișoara au făcut un joc școală, unde am putut admira cascadele de driblinguri ale lui Cornel Al-Bano Ilin ". Să mai notăm și calificarea la fotografie a lui Radio TV Timișoara, la golaveraj, în dauna lui Radio Europa Nova. Dar iată ultimele rezultate din grupe: **REALITATEA - TIMIȘOARA 0-3 (neprezentare); REN - RADIO VEST 5-2; TEN - TIMIȘOARA 4-1; RENAȘTEREA - REALITATEA 3-0 (neprezentare); RTVR - REN 4-4 și FOTBAL VEST - RADIO VEST 5-3.**

Vineri, 10 mai, a fost ziua semifinalelor. În primul joc **TEN** a dispus de **RTVR** cu 3-1 și imediat după meci antrenorul Adrian Cireap I a fost demis, considerându-se că singurul care a corespuns din echipa lui a fost portarul Radu "Pole-position" Micu.

În cealaltă partidă **"Golumbii"** au avut 20 de minute mai grele cu **RENAȘTEREA**, asta și datorită cantonamentului care a avut loc cu o zi înaintea întâlnirii, antrenamentele foarte tari (a se citi consumarea a câtiva hectolitri de bere) fiind conduse chiar de președintele Duki "Hot Dog" Popovici (și jucător activ, dar din păcate accidentat). Ceea ce a urmat a fost însă unm masacru, iar scorul final a fost scris chiar pe tricoul portarului mitraliat, Octavian "Michael Jackson Ninja" Stăncoiu! 18! Adică 1-8! Acesta a promis de altfel că va realiza un interviu în exclusivitate cu cei de la **FC GOLUMBU.**

Marți,14 mai, la ora 19,00, marea finală: **FOTBAL VEST - TEN**. Din cei 18687 de oameni intervievați până la această oră, în legătură cu șansele celor dou finaliste, doar unul singur a pronosticat victoria echipei lui Dorin "Coca Cola" Micșa. Și a fost imediat internat la ospiciu, lăsarea lui în libertate fiind considerată foarte periculoasă!

În ceea ce privește clasamentul golgeterilor să spunem că pe primul loc se află Horațiu "After Shave" Olariu (FC Golumbu) cu 9 goluri, urmat de Dorin "Coca Cola" Micșa (TEN) cu 6 reușite. Șansele ultimului de-al depăși pe temutul vîrf al favoriților sunt identice cu cele ale Fulgerului Maglavit de-a evolua în Champions League!

Toți fanii noștri sunt așteptați, astăzi, 14 mai, ora 19,00, la Cessena. Cu fanfare; trompete, clarinete, petarde, steaguri, eșarfe, confeti și alte minuni.

ION CUPENE

AI NOȘTRI DIN LUMEA ALBĂ

DORU PLĂVIȚIU

"Pentru mine nu există club mai mare decât Poli!"

REP: **Doru, faci parte din fotbaliștii români care și-au căutat norocul afară. De ce?**

D.P.: Singurul meu țel ca fotbalist a fost acela de a-mi etala valoarea în străinătate. Când am părăsit țara aveam 28 de ani și nu reușisem să mă realizez în România.

REP: **Cum ai reușit să pleci?**

D.P.: Am fugit. Am trecut fraudulos frontiera în 1989, împreună cu Florin Icobescu. Și am dorit ca prin fotbal să-mi ajut familia.

REP: **Și consideri că te-ai realizat ca fotbalist în Germania?**

D.P.: Aici am descoperit ce înseamnă de fapt să te expui greului ca sportiv. Să fii într-o țară unde nu cunoști pe nimeni și să începi practic de la zero. Pot să spun însă că am realizat pe linie sportivă ceea ce nu puteam face în România, ce-i drept, având și puțin noroc.

REP: **Satisfacția a fost și materială, nu-i așa?**

D.P.: Bineînțeles. Repet, nu puteam realiza atâtea în țară, într-un timp relativ scurt, de 6-7 ani.

REP: **Ce faci acum?**

D.P.: Sunt jucător și antrenor la echipa S.V. Russheim.

REP: **În ce ligă?**

D.P.: În liga a V-a.

REP: **La Karlsruhe locuiești, nu?**

D.P.: Lângă Karlsruhe, la Russheim, o comună aflată la o distanță cum e Șagul de Timișoara. La acest club joc din 1990. În 1991, am reușit promovarea din liga a VI-a într-a V-a, eu fiind golgeterul echipei. A fost o promovare așteptată de 30 de ani!

REP: **Nu ți se pare că este totuși cam puțin? Nu te așteptai să ajungi mai sus?**

D.P.: Doream și probabil că reușeam să ajung mai sus, dar condițiile care mi s-au oferit aici, în această comună, le găseam cu greu în altă parte. Atât materiale, cât și spirituale. Am izbutit să cresc în 7 ani de zile jucători care au reușit să prindă prima echipă, care apoi au fost contactați de alte cluburi mai mari și astfel micuța noastră formație a beneficiat de avantaje materiale.

REP: **Să revenim la activitatea ta din România. Ai fost o mare speranță a fotbalului timișorean...**

D.P.: Da. Am câștigat titlul de campion la juniori cu Poli, în 76-'77.

REP: **Ai ajuns și în lotul național de juniori. Și totuși, n-ai atins nivelul așteptat de multă lume. De ce?**

D.P.: Eu am fost folosit mai tot timpul ca o marfă de contrabandă, să zic așa. Din păcate, ofertele pe care le-am primit de la diferite echipe nu mi s-au adresat direct mie, ci clubului. Astfel, am fost vândut la Minerul Motru, de unde am plecat la Metalul Bocșa, care promovase în liga a II-a. A venit apoi oferta de la FC Olt Scornicești, în 1987. După un an de zile, cei de acolo și-au dat seama că eu sunt timișorean și că-mi este greu să nu-mi văd casa. De altfel, eram cam două săptămâni la Scornicești și alte două la Timișoara. Am jucat doar 6 meciuri în tur și vreo 5-6 în retur, timp prea scurt pentru a-mi etala valoarea. M-am și întors în vest, mai precis la CSM Reșița, unde am jucat în sezonul '88-'89.

REP: **Ai jucat deci la aproape toate echipele din Banat, la Reșița, Bocșa, Poli, CFR...**

D.P.: Și la Tomnatic am fost!

REP: **Unde te-ai simțit cel mai bine?**

D.P.: Pentru mine nu poate exista un club mai mare decât Poli. Acolo am crescut, acolo am avut ocazia să cunosc o generație de jucători de excepție, care a și câștigat Cupa României.

REP: **Apropo, o mai urmărești pe Poli acum?**

D.P.: Cum să nu. Prin ziarele pe care le primesc de la cunoștințele mele din Karlsruhe. Mă întâlnesc destul de des cu Nadu și dăm telefoane în țară. Chiar acum câteva zile am vorbit cu Viorel Vișan. Pe această cale vă rog să-i transmiteți lui Rotariu multă sănătate și baftă. Mă bucur că Imi Dembrovschi a avut această serie de rezultate bune.

REP: **Spuneai că la Bocșa ai avut o perioadă frumoasă cu Tavi Roșca. Din păcate, acum echipa se luptă să nu retrogradeze din liga a III-a. Ce părere ai?**

D.P.: Fantastic! Cum este posibil ca o întreprindere cu atâția angajați, care au iubit fotbalul, să nu poată ajuta echipa?

REP: **Evident, este vorba despre motive economice. Să nu încheiem acest tur de orizont înainte de-a ne spune și câteva despre CFR. Ce amintiri ai de la acest club?**

D.P.: A fost o echipă cu mari valori, cum ar fi Liță Dumitru, Viorel Vișan, Romică Petrescu, Fane Bathory, care ne-au acceptat pe noi, cei tineri și ne-au oferit posibilitatea să ne afirmăm. Eu am fost doi ani la rând golgeterul seriei. A fost o atmosferă nemaipomenită la CFR.

REP: **Când vei mai veni în țară?**

D.P.: Peste vreo două săptămâni.

REP: **Ai de gând să vii vreodată și cu echipa ta?**

D.P.: Sigur. Pentru noi n-ar fi nici o problemă. Numai că trebuiesc create niște condiții în țară.

REP: **Păi, vii acum și testezi terenul... Să te mai întreb încă ceva. Nu te-ai gândit cumva la o modalitate de-a o ajuta pe Poli, care suferă, ca și alte formații românești, prin lipsa unor sponsori puternici?**

D.P.: M-am gândit. Dar prima dată trebuie să ne așezăm la masa tratativelor, împreună cu cei din conducere. Ar fi o mare satisfacție să pot face ceva pentru Poli.

DUKI POPOVICI

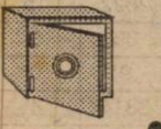

Nu-i vestiaru' seif de bancă

● ***OLOGEANU N-A FOST ELIMINAT PENTRU INJURII.*** La finele partidei Gloria - UTA, în cabina arbitrilor, se comenta încă eliminarea lui Toduță. Jucătorul arădean a primit mai întâi cartonașul galben, iar apoi pentru injurii la adresa centralului Ene, l-a văzut și pe cel roșu. Președintele UTA-ei, Dan Ologeanu, era consternat de atitudinea lui Toduță și văzându-l pe redactorul nostru, Petru Fuchs, a încercat să-i explice: ***"Am luat și eu un roșu în cariera mea, dar nu pentru injurii. Mai ții minte, Fuchsi?"*** Bineînțeles că Fuchsi și-a amintit imediat. Într-o partidă a FCM-ului din Reșița cu Universitatea Craiova, în minutul 13 (ce memorie dom'le!), Ologeanu, component al roș-negrilor, enervat de cursele lui Marcu, l-a lovit cu capul în gură pe acesta și fără să mai aștepte decizia arbitrului Romeo Stâncan, a părăsit terenul, recunoscându-și gestul nesportiv. FCM-ul a învins atunci cu 1-0, grație golului marcat de către cel care avea să îmbrace mai târziu tricoul alb-albastru al oltenilor: fenomenalul Aurică Beldeanu.

● ***GOLGETERUL LUI POLI ÎN CENTRUL ATENȚIEI.*** Exasperat probabil de absența unui vârf de clasă la noua sa echipă, Bekescsaba, Sorin Vlaicu a încercat în mai multe rânduri să-l aducă în Ungaria pe atacantul lui Poli, Marcel Băban. Cu toate că acesta s-a arătat la început dispus să joace în NB1 până la finele sezonului, transferul a căzut. Miercurea trecută au fost prezenți la Timișoara emisari ai clubului Rapid, pentru a trata cu conducerea lui Poli un eventual transfer pe o perioadă de un an. Boss-ii alb-violeților s-au arătat însă interesați doar de o cedare definitivă. În aceste condiții ar putea rămâne în picioare varianta cehă a lui Florin Iacob, Băban putând fi cedat la Slavia Praga, pe doi ani. Perioadă care ar coincide și cu expirarea contractului lui Marcel și apoi un transfer de la Poli s-ar face pe o grilă rezonabilă, ținând cont de banii pe care acesta i-ar câștiga în țara lui Skuhravy.

● ***SURPRIZE LA PĂDUREA VERDE.*** Duminică, la UMT, a fost show în toată regula. La scorul de 4-0, alb-negrii au beneficiat de un penalty. Spre satisfacția spectatorilor cel care s-a îndreptat spre punctul cu var a fost tocmai portarul Urai, care însă i-a șoptit lui Tică Andreaș, înaintea execuției, că-i e frică de o ratare. Și cum de ce ți-e frică nu scapi, "Baloo" a executat slab, pe centru, prilejuindu-i portarului advers ocazia să pareze. Apropo de Tică, să spunem că la un moment dat acesta a trecut de pe postul de libero în linia de mijloc, luînd apoi și un cartonaș galben. După meci, agentul nostru a aflat că fostul libero al lui Poli făcuse o întindere în timpul jocului și că perioada de refacere va coincide cu ispășirea suspendării de două etape, cauzată de primirea "galbenului". Ce bine-i când totul este calculat cu precizie!

● ***DOI ȘEFI LA TREI EXECUTANȚI.*** Alexandru Dan, acest Matusalem al fotbalului arădean, a fost investit în funcția de director tehnic al centrului de juniori al clubului UTA. Boss-ul acestui centru este Dorel Cura, iar antrenorii sunt doar trei: Viorel Pascu, Ștefan Mândru și Gheorghe Curuțiu! Deci doi șefi la 3 executanți! Cam mult, mai ales că UTA n-are echipă în campionatul republican de juniori, în contul alb-roșilor evoluând cei de la Romvest, care bineînțeles au o conducere proprie, bine structurată. Să mai adăugăm că și Mircea Leac și Viorel Sima sunt antrenori la juniori, dar în timp ce primul stă cu bagajele pregătite pentru avionul de New York, al doilea a suferit o accidentare la tendonul lui Achile, la un antrenament, fiind indisponibil o perioadă îndelungată.

AGENTURA

MAGNET
General manager
RICHARD ANDRESS
FOTBAL vest
Str.Paris nr 2A Timișoara
tel. 056/190656

Director onorific	MARCEL TOLCEA
Director	DUKI POPOVICI
Redactor șef:	SANDU USUSAN
Colectivul redacțional	MARIUS BREAZU OVIDIU PĂCURARIU PETRU FUCHS MIHAI COMȘULEA CORNEL BOCIORT
Redactori editorialiști	MIKI JUNEA OSCAR MANTO RADU SUCIU
Șef dep. difuzare	LASZLO MOLNAR
Colaboratori permanenți	ȘTEFAN MARTON GHIȚĂ OCHIȘOR HORAȚIU OLARIU BRANKO VUIN FLORIN NEMEȘ MIHAI CERCEL RAUL SPILLER CIPRIAN URICAN MILE PUTNIK BORKO IORGOVAN DAN GÂRLEA
Reporteri speciali	NELU SERE HORIA CIULEA LUCIAN GHEORGHIU
Tehnoredactare	CULTURAL srl
TIPAR	WEST TIPO INTERNATIONAL Timișoara, tel. 123.907

Probleme în "Regele Ferdinand"

PATRU CONTRACTE EXPIRĂ LA POLI

O VARĂ FĂRĂ NUME SONORE

Un lucru este dovedit. De multe ori, spectacolul culiselor, al transferurilor, atrage interesul microbiştilor mai mult decât întrecerea fotbalistică în sine. Druckerul trăieşte cu speranţa apariţiei "bombelor", a unor nume sonore, în curtea echipei favorite, care să-i trezească speranţe pentru viitorul sezon. Pentru că, nu-i aşa, speranţa este de obicei trăită cu mult mai intensă emoţie decât împlinirea...

Poli se află în faţa unei veri neobişnuit de lungi, perioadă a căutărilor, a calculelor, a pregătirii şi închegării unei echipe care să poată repeta măcar ocuparea poziţiei a 7-a, realizare a campionatului trecut. Vara însă nu va fi aşa de fierbinte pe cum o doresc fanii. La Poli nu va "ateriza" nici un nume sonor. Posibilităţile materiale ale clubului sunt mai limitate ca oricând, iar preţurile "mercatoului" românesc au luat-o razna. Nu vor mai fi cheltuite nici măcar cele câteva zeci de milioane pentru aducerea unor jucători situaţi, iată, încă la categoria speranţe, cazul lui Barna sau al lui Brehui reorientând politica de transferuri a clubului.

CINE PLEACĂ DE LA POLI

În afara lui Băban - jucător cu încă doi ani de contract - care şi-a exprimat în mod repetat dorinţa de a pleca, problema majoră a lui Poli este expirarea contractelor a 4 jucători: Vlaicu, Stoicov, Kovacs şi Velcea. Există deci pericolul pierderii lor pe "grilă", aşa cum s-a întâmplat cu Contra şi Macavei.

VLAICU, STOICOV, KOVACS, VELCEA - patru porterete, deocamdată, nesemnate

După părerea preşedintelui Viorel Boiţ, "dracul nu-i chiar atât de negru", el asigurându-ne ferm: **"Toţi 4 mi-au promis că nu pleacă şi că-şi vor reînnoi contractele!"**. Dar să o luăm pe rând.

Sorin Vlaicu joacă pentru Bekescsaba, club la care, pe lângă că este idolatrizat, câştigă, evident, mai bine ca la Poli. Reamintiţi-vă că Vlaicu n-a rămas astă toamnă în Ungaria datorită unei nefericite accidentări. Şi chiar dacă Bekescsaba retrogradează, echipa "satelit" a clubului maghiar va promova, aşa că forinţi pentru grila lui Sorin (destul de scăzută, datorită vârstei) vor fi.

Despre Kovacs se vehiculează un transfer spectaculos la Crvena Zvezda. Dar, deocamdată, nu s-a făcut nici un un demers concret din partea clubului belgădean. Nici Sanyi nu ştie mare lucru: **"Deocamdată nu pot să vă spun nimic. Oricum, eu la Zvezda nu mă duc la probe de joc. Au caseta cu mine, m-au văzut la Timişoara..."** Pe de altă parte, Kovacs nu agreează nici o variantă internă: **"Dacă nu plec în străinătate, îmi prelungesc contractul cu Poli. Nu mă transfer la nici un club din ţară. La Timişoara sunt acasă şi aici mă simt cel mai bine"**.

Velcea, în schimb, pare decis să opteze pentru un club din ţară. Ieri (luni, 13 mai) a avut o discuţie cu conducerea lui Poli. I s-a propus un contract pe 3 ani, dar Vali n-a vrut să discute pentru o perioadă mai mare de un sezon. Variante se pare că are: **"Managerul meu, Florin Iacob, mi-a vorbit despre o posibilă trecere a mea la Naţional. Urmează să mai discut cu el..."**

Dintre cei patru, Stoicov pare singurul care va rămâne cu certitudine la Poli. Şi el a avut discuţii preliminare, ieri, cu conducerea clubului.

TOTUŞI, CINE VINE LA POLI?

Sigur că varianta cea mai fericită, pentru clubul din Regele Ferdinand, ar fi ca toţi cei patru jucători să semneze alături de "autograful" preşedintelui Boiţ. Dar poate să fie, după cum am arătat mai sus, şi altfel. Şi atunci, care va fi soluţia de completare a lotului? Una singură. Readucerea foştilor şi talentaţilor juniori din ultimele 3 generaţii, jucători care par deja copţi pentru rigorile primei scene, după perioada de călire din Divizia B. Este cert că la startul pregătirilor de vară vor răspunde prezent la primul antrenament: Sasu, Briciu, Urai (UMT) şi Mada (Deta). Şi poate că, dacă Vlaicu nu revine, se va apela şi la Stoican, de la CFR. Poate şi la alţii. Dembo are şansa lansării lor alături de cei consacraţi. Iar dacă reuşeşte, va fi mare şi va avea peste doi-trei ani, poate şi mai repede, o splendidă echipă **"made in Timişoara"**. E singura şansă pe care o întrezărim momentan pentru Poli. Dembo, eşti la mutare, îţi ţinem pumnii!

DUKI POPOVICI

Semnificaţiile unui sezon decedat

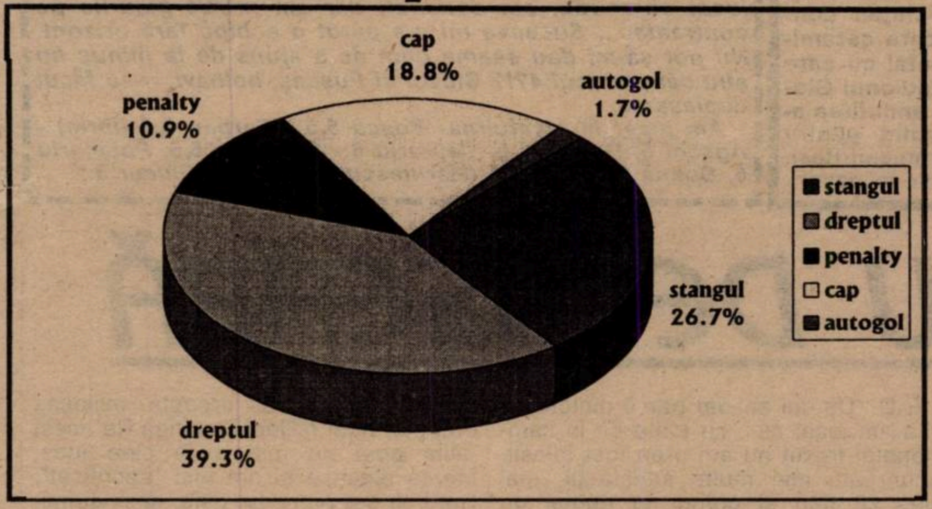

Ne-am propus pentru astăzi să vă prezentăm modul în care au fost marcate cele 292 de goluri din minireturul ediţiei 1995-96. Cu ajutorul Televiziunii, am stabilit tabelul alăturat, în care sunt analizate realizările celor 18 divizionare. De la început, se poate trage o concluzie interesantă: echipele fiind trecute în ordinea clasamentului final, se poate vedea că numărul golurilor înscrise de fiecare dintre combatante este aproximativ în conformitate cu locul ocupat. Apoi se disting cele mai "valoroase' echipe în diferitele compartimente. Cea mai "dreptace" echipă ar fi Sportul studenţesc, cu 61,5% din goluri înscrise cu piciorul drept. "Stângacii" îi au ca lideri pe fotbaliştii de la FC Argeş, 46,1% din golurile acestora fiind reuşite de stângaci (Negru, Grama şi Barbu). Cei mai periculoşi la jocul aerian s-au dovedit a fi rapidiştii, 33% din golurile lor fiind înscrise cu capul, Chiriţă, Târţău, C. Popa şi Constantinovici numărându-se printre autori. La capitolul penalty-uri, băcăoanii sunt "campioni", ei înscriind 35,2% din goluri din lovituri de la 11 m. Interesant ni se pare şi procentul total al golurilor înscrise cu piciorul stâng (26,7%), dacă avem în vedere că în fiecare echipă, dintre cei 10 jucători de câmp, 2-3 sunt stângaci.

ECHIPA	Cu dreptul	Cu stângul	Cu capul	Penalty	Autogol	TOTAL
Steaua	11	6	6	2	2	27
FC Naţional	10	12	4	1	-	27
Rapid	8	1	6	2	1	18
Univ. Craiova	4	8	3	1	-	16
Dinamo	7	6	2	-	-	15
Petrolul	6	7	5	-	1	19
Poli Timişoara	7	6	2	4	1	20
Farul	12	3	3	2	-	20
"U" Cluj	5	4	3	3	-	15
FC Braşov	10	2	5	1	-	18
Gloria B-ţa	6	3	3	-	-	12
Oţelul	8	4	2	4	-	18
AS Bacău	5	3	3	6	-	17
Sportul Stud.	8	3	1	1	-	13
Ceahlăul	6	1	2	3	-	12
FC Argeş	5	6	2	-	-	13
Inter Sibiu	3	1	2	-	-	6
Polit. Iaşi	1	2	1	2	-	6
TOTAL	122	78	55	32	5	292
Procentaj	39.3	26.7	18.8	10.9	1.7	100.0

Trecând la realizările lui Poli, ele se înscriu aproximativ în media generală a diviziei. În schimb, dacă ne referim la golurile primite de timişoreni, acestea au fost 6 cu dreptul, 2 cu stângul, 5 cu capul şi unul din penalty, în total 14. Îngrijorătoare proporţia golurilor primite cu capul (35,7%), aproape dublu faţă de media campionatului. O problemă de urmărit şi de îndreptat.

Şi aceste 13 etape îşi au golgeterii lor: Vlădoiu 9 goluri, Dănciulescu şi Viorel Ion cu câte 8. De reţinut că doi jucători au reuşit să marcheze prin toate cele 4 modalităţi(cu stângul, cu dreptul, cu capul şi din 11 m). Ei sunt Vlădoiu şi Băban. Din aceeaşi categorie ar putea face parte (însă nu au executat nici o lovitură de pedeapsă) Strizu şi Voica, ambii foşti timişoreni. Iată în continuare şi golgeterii "pe specialităţi'. Dreptaci: Dănciulescu (Dinamo) - 5 goluri. Stângaci: Niculescu (Naţional) - 6 goluri. cele mai multe reuşite cu capul: Ciubotariu (Naţional) - 3; cele mai multe goluri înscrise din penalty: Jercălău (Bacău) - 5.

MARIUS BREAZU

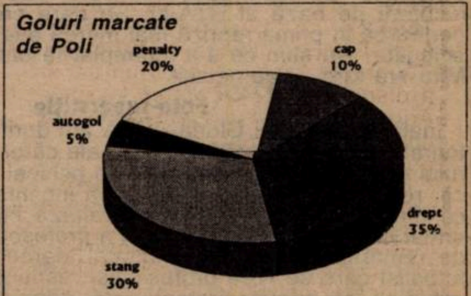

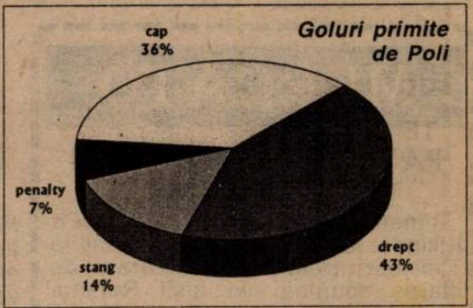

JUCĂTOR	Prezenţe	Titular	Minute jucate	Goluri
Almăşan	23	22	1989	-
Barna	10	1	198	0
Băban	32	32	2822	15
Bota	4	0	39	0
Brehui	1	0	9	0
Călin	32	32	2814	4
Contescu	23	11	1146	1
Contra	11	11	987	0
Grunasi	1	0	2	0
Guşatu	28	21	1819	9
Ivan	29	19	1758	0
Kovacs	26	26	2256	5
Macavei	12	12	1080	0
Mihalache	6	1	124	0
Munteanu	4	3	271	0
Pelici	31	31	2775	1
Perşa	3	1	104	0
Rotariu	17	17	1530	6
Sandu	5	2	205	0
Săvoiu	32	17	1721	8
Stoicov	30	30	2646	1
Trandu	27	23	2157	0
Ţurcaş	13	12	1071	-
Velcea	30	28	2374	4
Vlaicu	22	22	1864	2

UITE-AŞA, GLORIA-N A!

GLORIA REŞIŢA - UTA 2-1 (2-1)

Stadion Gloria, teren denivelat, timp frumos, spectatori 800
Arbitri: C. Ene - I. Mureşan, M.Munteanu (toţi din Bucureşti)
Observator: R. Stîncan (Bucureşti)
Cartonaşe galbene: Dincă, I.Pătru, Cibi, Kilin, Toduţă
Cartonaş roşu: Toduţă (min. 82)
GLORIA: Fekete 5,5 (cpt) - Kapornyai 7 - I.Pătru 6, D.Radu 6,5, Veche 6 - Bălean 6,5, (85,Cepoi), Dincă 7,5, Chiş 6,5 Decuseară 7 - Ciornei 6, (72, Furdui 5), Marcu 5,5 (58, P.Dumitru 5).
Antrenor: C. Oţil. Pe bancă: C. Toader, Laczko.
UTA: Sinescu 4,5 - Lucaci 4, Dronca 6, Toduţă 2 (pentru înjurătura ce s-a auzit pînă în tribună) - Szell 6, D. Mitu 5,5 (46, Kilin 6), Radu George 5, (46, Drida 6),Cibi 5,5, Prinţipiu 6 (58, Vancea 5,5) - Volocaru 6,5, Ştefeligă 7.
Antrenor: Ion V. Ionescu. Pe bancă: Pap, M. Puiu.
Au marcat: D. RADU (min. 24) cu capul, după cornerul executat de Marcu, mingea lovind bara şi ricoşînd din mîna lui Sinescu dincolo de lina porţii; ŞTEFELIGĂ (min. 32) din 6 m, ciupind din faţa lui Fekete o centrare a lui Volocaru; DECUSEARĂ (min. 33), în poarta goală, după un pas dat "acasă" cu capul de Lucaci.

Un alt hop a fost trecut de Gloria în tentativa ei de a scăpa de retrogradare. Coroborată cu egalul din meciul Vîlcea - Bihor, victoria de sîmbătă face ca, în cazul unei victorii în meciul de acasă cu Motru, deplasarea din ultima etapă la Oradea să se poată numi... excursie ● N-a fost uşor nici cu această tînără şi ambiţioasă echipă construită de prof Jackie Ionescu, pe nişte "ruine" asemănătoare cu cele de la FC Bihor. ● Intenţiile ofensive ale arădenilor s-au văzut din start, cînd ei nu au lăsat pe ultima linie decît 3 fundaşi, lateralii Szell şi Prinţipiu urcînd pînă în careul advers ● De altfel , mustăciosul Szell a reluat din voleu, în min. 75, o excelentă centrare a lui Drida, mingea trecînd de puţin pe lîngă vinclu ● La 2-2, reşiţenii ar fi trebui să "pregătească" ultima etapă... ● De neînţeles ce a vrut să obţină Toduţă cu acea înjurătură sonoră, după un "galben" cam uşor acordat de arbitrul Ene ● Probabil 4 etape de suspendare şi un milion de lei amendă ● Totuşi, cu un om în minus, oaspeţii au asaltat poarta lui Fekete, voleul lui Szell fiind imitat de Vancea, cu trei minute înainte de final ● Iar dacă Kapornyai nu ar fi plonjat disperat, respingînd cu capul centrarea lui Ştefeligă către Volocaru pe care scria " egalitate" atunci bucuria de după încordarea din timpul jocului n-ar fi fost atît de explozivă ● Deoarece la radio nu s-a transmis meciul de la Vîlcea, toţi jucătorii reşiţeni au rămas la cabine pînă s-a aflat de egalul reuşit de FC Bihor ● Dacă finalul fierbinte a aparţinut arădenilor, nu putem să nu amintim că vinovaţi de păstrarea meciului pe muchie de cuţit au fost cei de la Gloria care, cu mai multă concentrare, trebuiau să ia un avantaj decisiv încă din primul sfert de oră al reprizei secunde ● Atunci P. Dumitru a şutat din 6 m pe lîngă poarta goală, iar Ciornei plecat spre poarta lui Sinescu a fost ajuns din urmă de Toduţă, la "startul " reşiţeanului, arădeanul avînd handicap 10 m ! ● Toate cele trei goluri înscrise în acest meci au avut la bază indecizii ale celor doi portari, iar dacă Fekete a greşit o dată, nereacţionînd eficace la centrarea lungă a lui Volocaru, lui Sinescu i se pot imputa o reacţie puerilă la revenirea mingii din bară la primul gol şi o "împietrire" pe loc la mingea dată acasă de Lucaci ● La această fază probabil portarul arădean a vrut să evite un "roşu", pentru un eventual fault asupra lui Decuseară, scăpat singur cu mingea ● În ansamblu, partida a satisfăcut spectatorii prezenţi mai ales prin prisma rezultatului, cel mai bucuros fiind staff-ul Gloriei , din care vicepreşedintele Iosif Riteş nu era prezent la Reşiţa, dar poate că acolo unde se afla se bucura de rezultat , dar şi de cel înregistrat la Vîlcea.

PETRU FUCHS

Jackie renunţă la vedete

Au surprins schimbările efectuate la pauză în formaţia arădeană: au ieşit Bebe Mitu şi Radu George, doi dintre jucătorii de bază ai UTA-ei. Se pare că ei au fost înlocuiţi pentru că în prima repriză mai mereu aveau ceva de reproşat colegilor. Nu ştim ce s-a întâmplat la cabine, dar după meci Mitu era tare - tare necăjit.

Foto-superstiţie

Înaintea meciului Gloria - UTA am dorit să le fac câte o fotografie jucătorilor arădeni, celor ale căror portrete lipsesc ziarului nostru, mai ales la alcătuirea echipei "Fotbal vest". Numai că, respectivii nu s-au arătat prea încântaţi de idee, spunând că din superstiţie nu se fotografiază înaintea meciurilor. A urmat însă intervenţia energică a profesorului Ionescu, urmată de remarca fostului internaţional Marcel Coraş cum că "un fotbalist care se vrea profesionist răspunde amabil presei". O atitudine într-adevăr profesionistă, demnă de urmat.

la cald... la cald... la cald...

C. OŢIL:"*Aşa cum am anticipat, a fost un joc greu, având în vedere renumele şi prestigiul UTA-ei, o echipă mai mereu de podium. Prima repriză ne-a aparţinut, în a doua meciul echilibrându-se, poate şi datorită faptului că am ratat cîteva ocazii clare de gol. Jucând sub un stress fantastic, îmi explic evoluţia mai slabă din a doua parte a meciului. Mă bucură victoria, pe care o consider pe deplin meritată*"

I.V. IONESCU: "*Un meci slab, în care Gloria a câştigat, fiind mai motivată. Din păcate, plătim în continuare tribut acestei masive promovări de jucători tineri. Numai că lumea nu este pregătită să accepte o refacere a echipei UTA cu jucători din Arad, lucru neacceptat nici măcar de cei din Arad.Tuşierul Munteanu a fost părtinitor, ne-a luat patru ocazii gol, semnalizând ofsaiduri imaginare ! La goluri au fost naivităţi în apărare, provenite din tehnica deficitară a unor apărători*"

Jucătoru[l] meciului

FELIX DINCĂ

"Am muncit din greu pentru o victorie pe care am meritat-o.In ultimul timp a devenit un automatism să smulgem victorii la doar un gol diferenţă.Aşa că tremurăm pînă la fluierul final, dar astfel satisfacţia este mai mare"

Înaintea meciului Gloria - UTA s-a păstrat un moment de reculegere în memoria fostului director tehnic al Recons SA Reşiţa, ION POPESCU, decedat la vârsta de 54 de ani. Fost preşedinte al AS Gloria între anii 1991-92, a fost părtaş la acţiunile de închegare, promovare şi ascensiune a echipei constructorilor. Fiecare cărămidă şi bară de metal cu care este construit stadionul Gloria poartă în ele amintirea acestui om, devotat pentru sport şi pentru oamenii Reşiţei. Odihnească-se în pace!

☺ miniCRONICI SUBIECTIVE ☹

BUCOVINA SUCEAVA - CSM REŞIŢA 2-0 (1-0)

GIGI ROUĂ (maseur CSM): ***"Meciul s-a desfăşurat pe o căldură infernală. Cred că erau vreo 30 grade Celsius! Am pierdut în... stilul nostru. Joska (n.n. - Szijj) a scăpat singur cu portarul, a tras în el, şi în acelaşi minut am luat primul gol! Al doilea gol l-am încasat din penalty. Şerban era căzut pe jos, cineva a strigat hent şi arbitrul a acordat 11 m. O fi fost, că faza s-a petrecut departe de locul unde eram. Arbitrajul lui Chiriţă din Brăila a fost excelent! N-am jucat chiar rău, am dominat, dar am primit golurile pe contraatac... Suceava mi s-a părut o echipă fără orizont. Nu pot să-mi dau seama cum de a ajuns de la minus nu ştiu cât pe locul 4?!? Ciocoi şi Puşcaş, bolnavi, n-au făcut deplasarea.***

Am jucat în alcătuirea: Boşca 5,5 - Şerban 5,5 (Ibric) - Agachi 6, Panescu 6, Căprariu 6 - Cojocaru 5,5, Poienariu 6, Doană 6,5, Balea 5 (Marinescu) - Szijj 5,5, Ciucur 5."

MERCATO

PAVLOV ŞI FOALE ÎN IUGOSLAVIA?

Vineri, preşedintele lui OFK Kikinda, Zoran Jakici, s-a aflat la Timişoara pentru a se interesa de starea sănătăţii lui iosif Rotariu. Profitând de acest răgaz, el i-a contactat pe cheferiştii Branimir Pavlov şi Angelo Foale pentru un eventual transfer, din toamnă, la clubul iugoslav, care din sezonul viitor va evolua aproape sigur în PRVA B LIGA. Discuţia a rămas deschisă. Foale, care nu a semnat totuşi pentru UTA deşi a fost în tratative cu clubul arădean (doar Diaconescu a semnat un precontract) a fost "pe ţeavă" şi la Bekescsaba. S-a opus însă transferului antrenorul secund al maghiarilor, Silviu Iorgulescu, adept al rămânerii lui Kulcsar. Foale a marcat 14 goluri în acest campionat, iar Kulcsar 3... No comment!

Arman revine la UTA?

Vasile Arman, fost component al echipei FC Arad Telecom, pentru care nu a evoluat nici un minut în acest campionat, a fost declarat jucător liber de către CSJ. După ce s-a plimbat pe traseul Turnu Severin - Iaşi - Perugia, a fost pierdut de clubul arădean. Să nu mire pe nimeni dacă din sezonul viitor va evolua la... UTA.

Rocco la Deta, Şerban la Poli?

În această vară expiră transferul "reciproc" între Poli şi CSMR, Rocco Sandu - Emil Şerban. Rocco, care joacă de o bună perioadă la CFR, a fost invitat de Marius Popescu să semneze un contract cu gruparea din Valea Domanului. Liberoul feroviarilor însă nu exclude rămânerea sa la Gara Mare, având în plus o ofertă de la Astral Deta. Pe de altă parte, preşedintele Viorel Boiţ ne-a informat că Şerban este aşteptat la reunirea lotului lui Poli de după vacanţa de vară...

FLASH

GELU DECUSEARĂ

"Echipele din zona noastră se bat între ele ca oarbele"

Nu e nici o surpriză abundenţa din Reşiţa a persoanelor cu nume ciudate, dar cu etimologii explicabile, ca de exemplu Gurămare, Gurăgata, Frunzăverde, etc. Nici numele simpaticului jucător al Gloriei nu face excepţie. Ori de cîte ori apărea în ziarul nostru numele lui Gelu, noi i-l parafrazam în genul " Decuseară înscrie ... de dimineaţă", sau "Decuseară întunecă pe FC Bihor" Avînd asemenea "relaţii" cu jucătorul reşiţean, nu mi-a fost greu să-l abordez după un meci epuizant (cel cu UTA).

Rep: De undei ai "răsărit", Decuseară?

G.D.: M-am născut la Reşiţa, dar locuiesc la Doman, o suburbie a Reşiţei, din mamă gugulancă şi tată din Basarabia.Am început fotbalul la CSMR, cu prof. Feri Varga, apoi, la 16 ani, am jucat la Siderurgistul Reşiţa, după care am trecut o perioadă la ACH Caransebeş, apoi la CSM (actualmente Caromet) din acelaşi oraş, apoi după o escala la Metalul Bocşa (antrenori D. Borcău şi "Moţul " Murar) am fost adus la Gloria Reşiţa.

Rep : Ce "pietre" din generaţia ta a mai şlefuit Feri Varga ?

G.D.: După generaţia lui Panduru am urmat noi, adică Cepoi, Brici, Cipi Alexandru, fratele lui Cristi, care acum e în Germania.

Rep: De ce n-ai rămas la Caransebeş ?

G.D. : S-a retrogradat din divizie, salariile erau destul de mici , prime nu se mai dădeau, era normal să mă transfer unde e mai bine. Am făcut atunci un cantonament cu Vega Caransebeş, dar am ajuns la Bocşa, care mă căutase mai înainte.

Rep: De cînd eşti la Gloria?

G.D.: De doi ani,dar parcă dintotdeauna am jucat aici, cu toate că în campionatul trecut nu am prea fost folosit. Acum am mai multe satisfacţii, mai ales că dau şi goluri nu numai de dimineaţă, ci şi în... deplasare!

Rep: **Găseşti vreo deosebire între perioada cînd la club era şi dl. Mîndru faţă de cea de acum ?**

G.D.: Nu prea sunt eu în cunoştinţă de cauză cu cele ... Eram şi nou venit. Dar pe vremea d-lui Mîndru era o atmosferă cam tensionată. Acum este... cam tot aşa!

Rep: Cînd ai venit la echipă, ai cerut apartament?

G.D. Nu, pentru că ştiam că nu voi primi. Dacă Tibi Kapornyai, la vîrsta lui, nu are asigurată o casă a lui, sau Sabin Brici, oameni cu vechi "state" la Gloria... Şi eu am familie, am o fetiţă de un an şi patru luni, Oana-Daniela.

Rep: Cîţi ani ai şi ce gînduri de viitor?

G.D.:Am 27 de ani şi gînduri de " mărire", ca orice jucător.Nu pot şti ce îmi rezervă viitorul, poate o ofertă mai tentantă, fiindcă în vara aceasta îmi expiră contractul cu Gloria.

Rep; După meciul de azi, Dan Ologeanu te-a socotit cel mai bun jucător de pe teren. Ţi-ar place la UTA ?

G.D.:Mi-ar place, dacă ar trage la promovare, iar Aradul este un oraş foarte frumos. Acolo mi-am petrecut ultimele săptămîni ale stagiului militar.

Rep:Ce post din echipă îţi convine cel mai mult?

G.D.: La Gloria am jucat fundaş stînga, apoi fundaş dreapta, mijlocaş dreapta, apoi mijlocaş stânga.Pe acest ultim post nu mai avea cine juca, Marcă plecase şi am fost "sacrificat". Cred că s-a procedat bine, găsindu-mise locul potrivit. Aşa consider eu, punctul de vedere final aparţine antrenorului.

Rep: La Baia Mare ai dat un gol mare!

G.D.:A fost ca o gură de oxigen pentru echipă.

Rep:La Alba Iulia de ce n-a mai mers ?

G.D.:Nu vreau să comentez, dar arbitrajul a fost catastrofal. Asta din declaraţiile arbitrului care a fost...

Rep: Cuuuum?

G.D.: Ne spunea să nu ne apropiem de poarta lor că nu avem nici o şansă!

Rep: Măcar ăsta a avut un limbaj urban, nu ca Radu Petre, responsabil cu înjurăturile. Şi cel care v-a fluierat la Alba Iulia era "însemnat". Se numeşte Vărgatu şi este din Brăila.Voi aţi luat toate primele de joc?

G.D.: Cu tot cu acest meci,avem de primit în total trei prime.O să ni le dea pînă la urmă, dar nu comentez.Nu pot vorbi de conflicte cu conducerea, dar pentru drepturile mele şi ale echipei sunt dator să mă zbat.

Rep: Cu lotul actual Gloria, scăpată acum în proporţie de 99 la sută de la retrogradare, va rezista în campionatul viitor ?

G,D.:Avem un lot bun, iar dl. Dan Ologeanu a mai spus că echipele din zona noastră sunt cele mai bune din serie.Păcat că se bat ca oarbele între ele.

A consemnat

PETRU FUCHS

ADI BOLDOR - UN COŞMAR PENTRU SILVIU LUNG

CFR TIMIȘOARA - MINERUL MOTRU 4-0 (1-0)

Stadion CFR, timp frumos și călduros, teren bun, spectatori 500
Arbitri: I. Biro (Mediaș) - A. Kosztelnic, Gh. Petrache (ambii din Călărași)
Observator: Mircea Axente (Arad)
Cartonașe galbene: Bica, P. Gheorghe.
C.F.R.: Boldor 7 - R. Sandu 7,5 - Diaconescu 6, Pavlov 6, Chira 6,5 - D. Ianu 6, Stoican 7,5 (76, Brehui), Florescu 6 (80, Damianovici), Militaru 6 - Simcelescu (cpt) 6 (62, N. Petre 6), Foale 6,5
Antrenor: Dan Firiteanu. Pe bancă: Bota, Panaitescu
MOTRU: Nită (cpt) 5,5 - Crăciunescu 6 (64, Dumitru 5,5), Mustată 6,5, Cernica 5,5, Iacob 5 - Napu 6 (68, Ciora), Bica 5,5, P. Gheorghe 6 (74, Papa), Luță 6,5 - Frăsineanu 6,5, Axinte 5,5.
Antrenor: S. Lung. Pe bancă: Jugănaru, Pacionea.
Au marcat: STOICAN (min 23), cu un șut de la 8-10 metri, după un reușit un-doi cu Foale; FLORESCU (min 65), care a reluat din mijlocul careului mare o minge respinsă de apărarea oaspeților, după un șut al lui Militaru; N. PETRE (min 76), din penalty, acordat pentru hentul lui Luță; DAMIANOVICI (min 85), care a reluat fulgerător, cu capul, o lovitură liberă executată de Chira.

● Cu toate că ceferiştii au reuşit partide mult mai bune în acest campionat, ei au izbutit să obţină în acest meci cel mai concludent scor al sezonului. Şi asta în pofida faptului că jocul din primele 60 de minute nu prevestea acest lucru. ● Băieţii lui Silviu Lung au avut în această perioadă două bare (Luţă min. 6 şi Mustaţă min. 55) şi o altă situaţie uriaşă de gol, când Gheorghe s-a aflat singur cu Boldor, dar goalkeeper-ul timişorean a avut un reflex uluitor (min 41) ● Până la golul 2, marcat de Florescu, feroviarii au fost foarte rar periculoşi, excepţie făcând izbânda lui Stoican şi un penalty clar (fault asupra lui Foale), refuzat de centralul Biro, în min. 26. ● După ce s-au desprins la două goluri pe tabela de marcaj, alb-vişiniii au devenit stăpânii absoluţi ai gazonului, finalul găsindu-i în careul oaspeţilor, cu tinerii Damianovici, Brehui şi Militaru în prim plan ● O notă bună pentru primul, autorul unui gol spectaculos şi al unui şut respins cu greu de portarul Niţă ● Să mai precizăm că din 11-le gazdelor a lipsit Himcinschi, suspendat ● De la Minerul Motru am remarcat travaliul lui Mustaţă, incisivitatea lui Luţă şi tehnicitatea lui Frăsineanu, un tânăr care cu siguranţă va pleca din ograda gorjenilor la finele stagiunii. Alb-negrii au rămas însă cu cele mai puţine realizări externe din seria a II-a (doar 4 goluri), alături de Zlatna, FC Bihor şi FC Vâlcea

SANDU USUSAN

TOP & ANTI TOP

ÎNTRE CEZAR...

1. ***FORESTA FĂLTICENI ŞI BUCOVINA SUCEAVA***. Moldovenii nu glumesc şi continuă seria succeselor. Foresta şi Bucovina au câştigat împreună 9 meciuri în deplasare, cu 4 mai multe decât au reuşit UTA, CFR, Gloria şi CSMR la un loc

2. ***GLORIA REŞIŢA***. Cu 3 etape înainte de final se poate spune că băieţii din Govîndari şi-au asigurat locul în eşalonul doi al fotbalului românesc, îngropând Bihorul.

3. ***OMER DAMIANOVICI***. Un cuvânt bun pentru atacantul CFR-ului, care a reuşit un gol cum înscria pe vremuri Ivica Surjak.

……

...ȘI MĂGAR

2005. ***CSM REŞIŢA***. Rossoneri nu prea şi-au răsfăţat suporterii cu rezultate grozave în deplasare, în acest campionat. Un singur succes extern şi acela la vecinii din Govândari. Cam subţire!

la cald... la cald... la cald...

SILVIU LUNG: "Scorul este mult prea sever. Noi am dominat în primele 60 de minute. Din păcate spre final am căzut psihic. Suntem o echipă tânără, în formare. Obiectivul nostru în acest campionat a fost să ne salvăm de la retrogradare."

CELELALTE REZULTATE

JIUL - CORVINUL 2-1: Baicea (28), Cioabă (48 - penalty) - Botezan (74).
ASA Tg. Mureş - MINAUR ZLATNA 5-0: Stanciu (3, 11), Gabor (45), Nan (75), Botezan (89).
ALBA IULIA - FĂLTICENI 1-3: Luca (65) - Gheorghe (52,68), Ene (61)
FC MARAMUREŞ - MEDIAŞ 4-1: Negrea (45,77), Oană (52,64) - Cl. Şomfălean(70). Albu (Mediaş) a ratat un penalty în min. 88.
UNIREA DEJ - SATU MARE 2-0: Ivan (16 pen), Manea (56)
SUCEAVA - CSMR 2-0: Buzea (33), Murariu (83).
FC VÎLCEA - FC BIHOR 1-1: Mihai (25), Bărcăoan (89).

REZULTATE A1

Dacia Piteşti - Poiana Cîmpina 3-0, Dacia Unirea Brăila - Dunărea Călăraş 2-1, Dunărea Galaţi - Metrom Braşov 3-0, Tractorul - Oţelul Târgovişte 1-0,Steaua Mizil - Portul Constanţa 9-2, Electroputere - Gloria Buzău 1-3, FC Oneşti - ARO Cîmpulung 5-0, Metalul Plopeni - FC Caracal 3-1, Cetatea Tg. Neamţ - Rocar 5-0.

Clasament: ***1. Tîrgovişte 61p (69-28); 2. Dacia Brăila 60p (51-25); Tractorul 51p (37-33) - - - 16. Dunărea Galaţi 36p (27-33); 17. FC Caracal 32p (36-46); 18. Portul Constanţa 32p (37-66).***

ETAPA VIITOARE

Et. 32 - Sâmbătă, 18 mai

Corvinul - ASA Tg.M.; UTA - Alba Iulia; Fălticeni - Bucovina; FC Bihor - CFR Timișoara; Motru - FC Maram.; Satu Mare - FC Vâlcea; Gaz Metan - Gloria; CSM Reșița - Jiul Petroșani; Min. Zlatna - Unirea Dej.

CLASAMENT A II

	TOTAL							ACASĂ					AFARĂ					ADE-VĂR
1	JIUL PETR.	31	21	4	6	56-16	67	16	15	1	0	40-3	15	6	3	6	16-13	+19
2	FĂLTICENI	31	20	2	9	47-27	62	15	14	1	0	31-5	16	6	1	9	16-22	+17
3	ASA TG.M.	31	16	4	11	53-32	52	16	13	2	1	40-5	15	3	2	10	13-27	+4
4	BUCOVINA	31	16	2	13	46-46	50	16	13	1	2	35-16	15	3	1	11	11-30	+2
5	UTA	31	14	7	10	53-32	49	15	12	3	0	37-6	16	2	4	10	16-26	+4
6	UNIREA DEJ	31	15	3	13	50-37	48	16	13	3	0	35-6	15	2	0	13	15-31	0
7	GAZ METAN	31	13	8	10	39-33	47	15	10	5	0	23-4	16	3	3	10	16-29	+2
8	CFR TMȘ.*	31	15	4	12	44-39	46	16	15	1	0	36-9	15	0	3	12	8-30	-2
9	CSM REȘ.	31	14	4	13	42-37	46	15	13	1	1	37-11	16	1	3	12	5-26	+1
10	CORVINUL	31	11	8	12	41-40	41	15	9	4	2	27-14	16	2	4	10	14-26	-4
11	SATU MARE	31	13	2	16	43-48	41	15	12	0	3	31-10	16	1	2	13	12-38	-4
12	FC MARAM.	31	12	5	14	41-51	41	16	11	2	3	31-12	15	1	3	11	10-39	-7
13	ALBA IULIA	31	12	4	15	44-48	40	16	11	2	3	34-16	15	1	2	12	10-32	-8
14	MOTRU	30	10	7	13	27-37	37	14	10	3	1	23-6	16	0	4	12	4-31	-5
15	GLORIA	31	11	4	16	26-54	37	16	9	3	4	20-13	15	2	1	12	6-41	-11
16	MIN. ZLATNA	31	10	5	16	40-40	35	15	10	3	2	36-9	16	0	2	14	4-31	-10
17	FC BIHOR	31	9	3	19	32-67	30	15	9	1	5	28-18	16	0	2	14	4-49	-15
18	FC VÂLCEA	30	5	6	19	26-66	21	16	5	5	6	22-21	14	0	1	13	4-45	-27

*) echipă penalizată cu 3 puncte

Jucătorul meciului

SANDU ROCCO

"Partidă fără miză, ceea ce explică și evoluţia noastră, zic eu, lipsită de stress-ul din alte jocuri. Am jucat destul de lejer și poate și din această cauză le-am facilitat oaspeţilor cele câteva ocazii de care au beneficiat. Până acum deschideam rapid scorul, după care ne pierdeam elanul. Acum am început mai rău şi ne-am dat drumul la joc pe parcurs. Avem nişte tineri în lot în care avem mare încredere şi care cresc de la meci la meci."

ADI BOLDOR I-A MÂNCAT BANII LUI LUNG!

La finele primei reprize, când echipele se îndreptau spre vestiare, ***Silviu Lung*** a avut o discuţie de câteva zeci de secunde cu portarul gazdelor, ***Adrian Boldor***. Din tribună se părea că antrenorul gorjenilor îi reproşează ceva lui Adi. După meci l-am întrebat pe goalkeeper-ul timişorean care a fost subiectul convorbirii. Ei bine, am relatat în comentariul jocului despre acea ocazie a minerilor, din min. 41, când Gheorghe nu l-a putut învinge de la numai câţiva metri pe bravul Boldor. Acelaşi excelent portar care a făcut un meci foarte bun şi la Motru, în tur, CFR-ul obţinând un preţios rezultat de egalitate. Exaspert probabil de paradele sale, Lung i-a spus lui Boldor: "***Lasă-mă dom'le în pace! Mi-ai luat banii din buzunar şi la Motru. Şi astăzi la fel!***" Evident, n-a fost vorba de un reproş ci mai mult de un compliment.

DIN TRIBUNĂ PE LISTA MARCATORILOR

Începutul meciului l-a găsit pe ***Narcis Petre*** în tribună, în civil, în mijlocul suporterilor, vârful ceferiştilor fiind uşor accidentat.

Cu toate acestea, el a fost trecut pe lista rezervelor. La un moment dat a dispărut, revenind în echipament, luând loc pe banca rezervelor. Mai mult, în minutul 62 l-a înlocuit pe căpitanul Dan Simcelescu, iar peste doar 14 minute a transformat cu siguranţă penalty-ul acordat feroviarilor! Şi pentru că am pomenit de suporteri să spunem că în rândul "leoparzilor" a revenit simpaticul nea Bacoş, a cărui absenţă a fost resimţită în întâlnirea cu UTA.

Foale în căutarea unui gol pentru mărirea cotei de transfer

ECHIPA FOTBAL vest

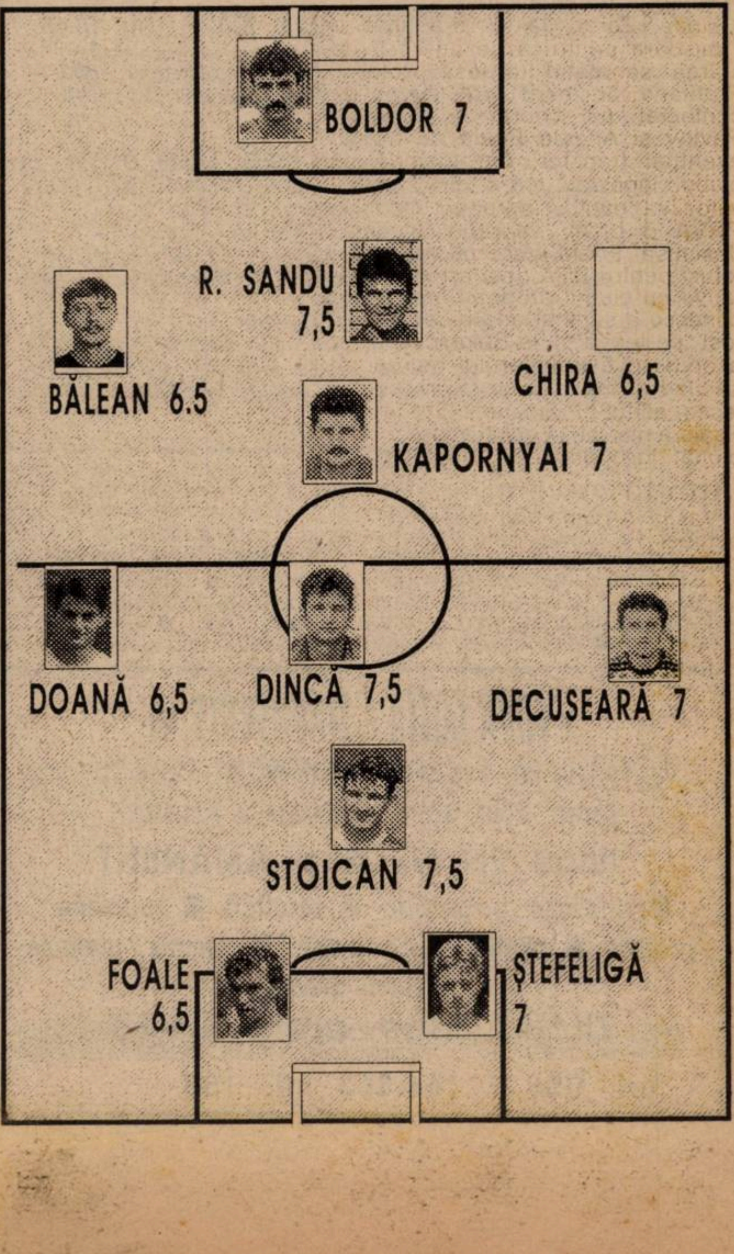

Pentru Tică - scor şi spectacol

UMT - VESTPETROM PECICA 5-0 (2-0)

Stadion UMT, teren bun, timp excelent, spectatori 700.
Arbitri: I. Pârvulescu - I. Iancu, M. Mihaiu (toţi din Slatina).
Cartonaşe galbene: Rivịş, Burtea, Andreaş.
UMT: Urai (cpt.) (72, Popovici) - ANDREAŞ - Paleacu (55, Stoica), UTFINEANŢU, Miclea - Briciu, MICULESCU, Ploscariu (55, Brucă), SIMEDRU - SASU, Dima.
Antrenor: O. Popescu. Pe bancă: Popa, Berceanu.
VESTPETROM: Pătruţ (65, MORARU) - Julan - Mircea (65, Alb), Rădoi, Sucigan - Corsenti, Kocsis, Riviş, BEŞERMAN (cpt.) - Pupăză (68, Zaharia), Burtea.
Antrenor: F. Domide.
Au marcat: MICULESCU (min. 11), din careu, la o pasă a lui Sasu; SASU (min. 20), dintr-o poziţie de ofsaid; MICULESCU (min. 59)din centrul careului, preluând frumos centrarea primită de la Sasu; SASU (min. 60), care după o cursă de 30 m a înscris la colţul lung; SASU (min. 79), care scăpat din nou singur îl păcăleşte pe Moraru.
Jucătorul meciului: SASU.

● Neavând probleme în clasament, cele două formaţii au jucat deschis, curat, oferind un spectacol agreabil. ● Timişorenii au obţinut o victorie clară, pe lângă golurile înscrise ratând prin Dima, Miculescu&Comp. încă 4 - 5 ocazii, totul culminând cu penalty-ul şutat de Urai şi respins cu piciorul de Moraru. ● Oaspeţii, lipsiţi de aportul lui Arman şi Bene, au jucat deschis, au ratat şi două situaţii bune prin Burtea, într-un cuvânt se vede mâna de meseriaş a lui Flavius Domide. ● Redacţia noastră îi urează lui Tică Andreaş un "La mulţi ani!" de ziua lui.

OCTAVIAN POPESCU: "*S-a jucat frumos, am câştigat la scor. Mă bucur în special pentru aniversarea lui Tică Andreaş, care luni (13.05) împlineşte 34 de ani.*"

FLAVIUS DOMIDE: *"Meci plăcut, curat, un spectacol, păcat că primele două goluri au fost marcate din ofsaid. UMT-ul merită victoria chiar şi la acest scor."*

ŞTEFAN MARTON

Un numitor comun - tinereţea!

FC ARAD TELECOM - OL. SALONTA 2-1 (1-0)

Stadion Telecom, teren bun, timp înnorat, spectatori 200.
Arbitri: N. Niţă - I. Vârtopeanu, C. Popescu (toţi din R. Vâlcea).
Observator: Dan Băjenescu (Timişoara).
Cartonaşe galbene: Ioja, Ardelean, David.
Cartonaş roşu: Fl. Moţ.
FC ARAD: Fl. Moţ - Juncu - Ujvari, Barna - IOJA, Bugariu, Madoş (57, VARGA), Plisca (80, Munteanu), CÂMPIAN - Mariş (66, Tambor), Petruţ.
Antrenor: I. Popa. Pe bancă: Sim, Gh. Teacă.
OLIMPIA: Raioş (72, Magyar) - A. HALASZ - Ardelean, Chişe (62, Szabo), G. HALASZ - David, Bolz, Z. Dobray, Galea - A. Dobray, Abrudan.
Antrenor: D. Dobray. Pe bancă: Laza, Peţan.
Au marcat: MARIŞ (2), care a şutat din apropiere, profitând de un luft al lui Chişe; CÂMPIAN (50), din lovitură de la 11 m, acordată în urma unui fault în careu al lui Chişe asupra lui Plisca; ABRUDAN (82), din lovitură de la 11 m, acordată pentru un fault al portarului Fl. Moţ asupra lui Szabo.
JUCĂTORUL MECIULUI: -

● După cum a început partida, cu un gol marcat de arădeni în primele minute, lăsa să se întrevadă o victorie lejeră a acestora. Nu a fost în cele din urmă aşa, gazdele trebuind să se mulţumească cu o victorie la limită şi aceasta din cauza replicii curajoase a oaspeţilor şi a gafei portarului Fl. Moţ, care l-a faultat inutil pe Szabo, atrăgând pe deasupra şi eliminarea sa. ● Cum în acel moment înlocuirile erau epuizate, a luat loc în poartă Ujvari, cel mai... scund jucător arădean. ● Datorită mai multor absenţe din echipa gazdă - Boloş, Negrilă (suspendaţi), Pârvu, Nini (accidentaţi) antrenorul I. Popa a introdus în teren patru juniori: Ioja, Varga, Petruţ şi Tambor care au evoluat cu mult curaj. ● După ce a luftat la primul gol al gazdelor, fundaşul Chişe, de frică de a nu mai greşi, a degajat puternic orice minge din preajma lui, una nimerind într-un apartament de la parterul unui bloc din apropierea stadionului!

DIONISIE DOBRAY (Salonta): "*Sunt mulţumit de jocul echipei mele. Gazdele ne-au desconsiderat puţin. Cu puţină şansă puteam egala. Subliniez sportivitatea arădenilor.*"

IONUŢ POPA (FC Arad Telecom): *"După ce am controlat partida, ne-am făcut singuri jocul greu o dată cu eliminarea lui Moţ, care a făcut un fault de neînţeles. Am ratat mult."*

OVIDIU PĂCURARIU

Sclipirile lui Cuvejdean

ASTRAL DETA - PHOENIX BAIA MARE 2-0 (0-0)

Stadion "Astral", teren bun, timp frumos, spectatori 1.000.
Arbitri: A. Voica - Gh. Radu, A. Pop (toţi din Bistriţa).
Observator: M. Axente (Arad).
Cartonaşe galbene: Mita, Irimuş.
ASTRAL: Guţă - PETROV - RĂCELESCU, Mada, Brindescu - Moldovan (66, Tuică), MITA, CUVEJDEAN (cpt.), Deac (46, Cristea) - Hecico (49, Vascko), Bochiş.
Antrenor: G. Chimiuc. Pe bancă: Kanyo, Farkaş.
PHOENIX: Kosma - Hotea (86, Bârle) - Cr. Mureşan, Mic, Buciu (cpt.) - Albi, F. Mureşan (62, I. Mureşan), Farcaş, Ardelean - Cl. Mureşan, Irimuş.
Antrenor: I. Mureşan. Pe bancă: Şleam.
A marcat: CUVEJDEAN (min. 80), cu o execuţie superbă, şut de la 20 m cu boltă peste Kosma; CUVEJDEAN (min. 87), care a finalizat cu un şut de la 14 m o acţiune Bochiş - Tuică.
Jucătorul meciului: MITA.

● În final de sezon, nemaiexistând nevoia acută de puncte, ni se oferă jocuri spectaculoase, care au multe momente de fotbal de calitate. Şi partida de la Deta a fost una de o ridicată factură tehnico-tactică, chiar dacă golurile s-au înscris relativ târziu. ● Bineînţeles, echipa care a dominat la toate capitolele a fost Astralul, care încă din primele minute s-a năpustit asupra porţii apărate de Kosma, şi doar lipsa de concentrare, de imaginaţie şi fantezie în faza de finalizare i-au împiedicat să nu facă scor. ● Oaspeţii au avut 3 şuturi mai periculoase în prima repriză, în cea de-a doua practic necontând în atac, cu excepţia fazei din minutul 90 când Farcaş, scăpat pe contraatac a fost faultat de Petrov în suprafaţa de pedeapsă dar arbitrul probabil se uita la ceas vrând să fluiere finalul. ● În concluzie, jocul practicat de Astral este unul de calitate, lucru consemnat şi de antrenorul oaspeţilor, ex-stelistul Mureşan. ● Obiectivul stabilit a fost îndeplinit, şi dacă lucrurile vor curge firesc Deta va fi una din echipele cu pretenţii întemeiate la promovarea în divizia A în sezonul viitor.

G. CHIMIUC: *"Meci de vacanţă, l-am câştigat şi îi felicit pe băieţi."*

I. MUREŞAN: *"Apreciez victoria meritată a echipei din Deta, victorie ce a venit în urma unui joc peste nivelul acestei divizii. Echipa gazdă a avut o organizare tactică care nu poate decât să o ridice spre performanţă. Ar fi frumos ca toate meciurile acestei divizii să se ridice la nivelul acestuia."*

CIPRIAN URICAN

CELELALTE REZULTATE

MIN. CAVNIC - CFR CLUJ 0-3: Oncică (6), Coroian (17 - penalty); Haitonic (84).
C. TURZII - MIN. ANINA 4-1: M. Rus (42 - penalty), Mucea (51, 75), Sălăgean (78) - Bülle (13).
MIN. ŞTEI - VULTURII 5-1: Luca (6, 30, 35), Galea (14), G. Pop (50) - Enesca (41).
STICLA TURDA - CUGIR 6-1: Raţiu (10), Căpuşan (44, 50), Rus (55), Vitan (70, 85) - Luduşan (57 - autogol).
LAM. ZALĂU - MOTORUL 1-0: Ghergheli (32).
BAIA BORŞA - ARM. ZALĂU 1-3: Buricea (53) - Rus (16, 60, 68).
BOCŞA a stat.

CLASAMENT B4

1. CFR CLUJ	33	25	3	5	92-17	78	+30
2. CÂMP. TURZII	32	24	4	4	76-30	76	+28
3. ANINA	32	21	5	6	78-31	68	+20
4. UMT	32	18	6	8	66-24	60	+12
5. DETA	32	17	6	9	69-29	57	+9
6. FC ARAD	32	17	4	11	62-35	55	+7
7. ARM. ZALĂU	32	16	3	13	52-46	51	+3
8. ŞTEI	33	15	5	13	61-49	50	-1
9. PECICA	32	16	2	14	64-69	50	+2
10. PHOENIX	32	15	3	14	80-40	48	0
11. BAIA BORŞA	32	14	3	15	42-53	45	-3
12. MOTORUL	32	13	3	16	46-57	42	-3
13. CUGIR	32	12	6	14	38-61	42	-6
14. TURDA	32	11	7	14	50-55	40	-8
15. LAM. ZALĂU	33	12	1	20	47-81	37	-11
16. BOCŞA	32	8	4	20	38-55	28	-23
17. CAVNIC	32	6	5	21	18-61	23	-25
18. SALONTA	31	4	5	22	21-106	17	-31
19. LUGOJ	32	3	1	28	22-125	10	-38

ETAPELE VIITOARE

Et. 35 - Miercuri, 15 mai
Phoenix - Baia Borşa; Cugir - C. Turzii; Anina - Astral; Arm. Zalău - FC Arad; Bocşa - Lam. Zalău; CFR Cluj - Pecica; Lugoj - Turda; Salonta - UMT; Motorul - Ştei. Cavnic stă.

Et. 36 - Duminică, 19 mai
Baia Borşa - Anina; UMT - Arm. Zalău; Ştei - Bocşa; Lam. Zalău - Cavnic; Astral - Cugir; C. Turzii - Lugoj; Turda - Motorul; FC Arad - Phoenix; Pecica - Salonta. CFR Cluj stă.

TOP & ANTI TOP

ÎNTRE
CEZĂR...

1. *MARIUS SASU*. Atacantul UMT-ului a dat un adevărat recital, marcând 3 goluri şi pasând decisiv la alte două. Tricoul alb-violet al lui Poli este tot mai aproape.

3004. *FLORIN MOŢ*. Goalkeeper-ul trupei lui Ionuţ Popa şi-a lăsat echipa în 10 oameni, văzînd un cartonaş roşu, fără nici un rost şi astfel FC Arad a tremurat din greu în partida cu retrogradata Olimpia Salonta.

6942. *GIGI BORUGĂ*. Pierzând la Câmpia Turzii, băieţii din Anina pot spune acum liniştiţi: "Adio promovare!" Şi cum locul 3 în Divizia B nu permite participarea în cupele europene este clar că sezonul minerilor a fost falimentar.

sc EDDA GOTIA & MANUSCRIS srl
TIMIŞOARA ✦ CENTRUL COMERCIAL TOTALCO
Depozit "EDDA GOŢIA" ŞI TIPOGRAFIA MANUSCRIS
vinde EN GROS şi AMĂNUNT
■ produse papetărie ■ birotică ■ rechizite şcolare ■ hârtie şi cartoane la formate, gramaje şi culori diferite
ZILNIC între orele 10-18
tel. 056 / 164.363 int. 155

Tipografia
GRAFOPRINT
HÂRTIE DE IMPRIMANTĂ
produsă la TIMIŞOARA
Bd. M. Eminescu Nr. 10
Tel./Fax 19.19.95

Confecţionăm CRUCI, MONUMENTE FUNERARE, BALUŞTRII, ŞEMINEE din marmură, la cele mai ieftine preţuri din zona de vest.
Suna-ţi la tel. 054.660.091.

■ MAGNET ■
Societate Comercială Româno-Germană cu răspundere LImitată
1900 Timişoara, Str. Paris nr. 2A;
tel./fax: 056/190.656, 056/190.128
Distribuitor autorizat al firmelor
GRUNDIG, PHILIPS, TEFAL, WHIRLPOOL, MOULINEX, GOLDSTAR, NORMENDE
vă oferă prin magazinul MAGNET specializat în produse audio-video
Str. Alba Iulia nr.5
telefon 191.006
Program: luni-vineri 9 - 19³⁰ sâmbătă 10 - 16
■ televizoare color cu sau fără teletext cu diagonală de 37, 51, 54, 63, 70, 72 cm GRUNDIG, SIEMENS, PHILIPS, SCHNEIDER, THOMSON, DAEWOO, SAMSUNG, TELEFUNKEN, GOLDSTAR, NORMENDE; ■ video recorder şi player; ■ combine muzicale, sisteme Hi-Fi; ■ radiocasetofoane simple şi duble cu CD; ■ CD playere portabile; ■ radiocasetofoane auto; ■ boxe; ■ casete video şi audio, casete înregistrate; ■ CD-uri; ■ căşti; ■ produse foto, aparate KODAK, POLAROID.
NOU!
TOATE PRODUSELE CU VALOARE TOTALĂ DE PESTE 1.000.000 LEI, RESPECTIV PRTODUSELE CUMPĂRATE CU VALOARE TOTALĂ PESTE 1.000.000 LEI SE VÂND ÎN 12 RATE CU UN AVANS DE 30%.
Service asigurat de firmă, atât garanţia cât şi postgaranţie!

Colțul microbistului... comod

Marți, 14 mai

10,00 Hattrick internaţional - DSF
14,00 Eurogoluri - Eurosport
23.30 Drumul spre Wembley - Eurosport
00,30 Bundesliga - ProTV, înregistrare

Miercuri, 15 mai

11,30 Bayern - Bordeaux (meci tur)- Eurosport, înregistrare
13,00 Drumul spre Wembley - Eurosport
21,00 Bordeaux - Bayern (finala Cupei UEFA, retur) - SAT 1, direct
23,30 Bordeaux - Bayern - Eurosport, înregistrare

Joi, 16 mai

10,00 Roma - Inter Milano - DSF, înregistrare
11,30 Bordeaux -Bayern - Eurosport, înregistrare

Sâmbătă, 18 mai

13,30Fotbal mondial - DSF
21,05 Drumul spre Wembley - DSF
21,30 Atalanta - Fiorentina (finala Cupei Italiei, retur) - DSF şi Raidue, direct
23,55 Campionatul spaniol - DSF, înregistrare
00,30 Campionatul spaniol sau Cupa Italiei - ProTV, înregistrare

Luni, 20 mai

20,15 Duisburg - Chemnitz (. BL) - DSF, direct
23,30 Hattrick internaţional - DSF
00,00 Eurogoluri - Eurosport

***Redacţia nu-şi asumă responsabilitatea pentru eventualele modificări ulterioare ale programelor**

URECHEA CIULITĂ

DAN OLOGEANU către Robi Benczik: **"Cînd tu erai hoţ, eu eram şef de bandă"**
ROBI BENCZIK, în replică: **"Nu, erai arbitru!"**

*

LONE NEDELCU, în pauza meciului UMT-Pecica, către Gigi Domide: **"Nu-i certa prea tare acum, pentru că aţi primit doar două. Mai aveţi de luat şi după pauză"**

*

MUGUR GUŞATU, savurînd splendida vreme de duminică: **"Bine că joacă liga a treia pe terenuri bune. Noi, pentru doi jucători de la Steaua, a trebuit să ne zbatem în mocirlă"**

*

VIOREL BOIŢ catre doctorul Manciu: **"Doctore, sunt foarte mulţumit cum ai făcut recuperarea jucătorilor accidentaţi în acest campionat"**
PETRE MANCIU: **"Ştiţi cum e cu laudele. Dacă nu-mi măriţi prima înseamnă că n-am făcut nimic"**

*

ANGELO FOALE, apropo de faptul că ar fi semnat pentru UTA: **" Cum să semnez pentru UTA cînd nici nu s-a terminat campionatul? Dacă mîine mă solicită Bayern?"**

*

AUREL RAŢIU, conducătorul transmisiilor radio, după ce Gherghe (Foresta) a înscris al doilea gol al său la Alba Iulia: **"Aşa tînăr şi deja Gheorghe ?"**

*

RECHINUL (agent infiltrat printre jucătorii CFR-ului): **"De o vreme încoace, Doru Miclăuş nu mai este masorul echipei. Este antrenor secund şi i se mai spune Stoichiţă"**

BUGS BUNNY

P.S. Primul lucru pe care Doru Miclăuş îl citeşte în Fotbal Vest este "Urechea ciulită", să vadă ce a mai zis Diaconescu despre el!

CAMERA ASCUNSĂ A LUI FOTOFUCHS

Noroc Bun, Miki!
Nu mă strângeți așa tare! Cu mâna asta mân câinii la lătrat...

MIKI JUNEA ȘI JACKIE IONESCU, UN CUPLU DE FARMEC ȘI-O IDEE DE JOC

ŞUTURI ÎN ZID

de Marius Breazu

Oricărui om cu scaun la cap nu-i este prea greu să-şi dea seama de criza adâncă în care se află fotbalul românesc. Deşi această stare de lucruri era negată cu vehemenţă de vasalii federaţiei, chiar Adunarea Generală a FRF de săptămâna trecută a atins, ce-i drept, mult prea vag, aspectele situaţiei de care aminteam. Bineînţeles că aşteptam de la întrunirea de miercuri cine ştie ce rezulta senzaţionale imediate, pentru că ele nu sunt în firea lucrurilor de noi. Cred că pentru prima dată de când a fost uns mare conducător Mircea Sandu s-au pus pe tapet probleme spinoase a activităţii fotbalului, legate mai ales de corupţie, legisla (fotbalistică) deficitară, soluţii utopice, etc. Până la urmă, confo proverbului, cei care au participat la şedinţa de la hotelul Turist intrat boi şi au ieşit vaci. Şi asta pentru că din nou totul s-a discut la modul general, ceva în genul "vom face şi vom drege, vom pu piciorul în prag, vom tăia în carne vie, vom tăia răul de la rădăcin şi alte formule verbale prăfuite de vreme şi inutilitate... Ghinior fotbalului românesc este că viaţa trepidantă a acestui joc pe pl mondial este în continuă mişcare (nu neapărat spre mai bin mişcare care te obligă să ţii pasul cu ea, altfel tinzi să fii elimin

CRIZA CONDUCERILOR

de pasul de sprinter al restului plutonului, faţă de cel de alergăt de maraton al soccerului nostru. Iar marele păcat în care se zba activitatea fotbalistică românească este că nu are condiţiile minim necesare pentru a putea supravieţui, cu atât mai puţin pentru a ţi pasul cu plutonul de care aminteam mai înainte. Tot timpul se vocă lipsa banilor, o stare reală şi pe care nimeni nu o poate ne ija, pentru că ea înseamnă însăşi existanţa fotbalului. Însă apar seamă de probleme care nu necesită nici un efort financiar, ci dc o organizare riguroasă, care poate crea premisele redresării a de aşteptate de chibiţii din România. Un exemplu elocvent es foarte aproape geografic, în Ungaria. Ani de zile valoarea fotbalu de acolo a fost luată peste picior de comentatorii de la Bucureş şi e drept că nici acum nu străluceşte. Numai că, după o orga zare îmbunătăţită, fotbalul ungar se află pe panta ascendentă, ce ce nu e cazul la noi. Ani de zile s-a spus că valoarea fotbalu dintr-o ţară este dată de nivelul campionatului intern. Ei bir coeficientul UEFA al cluburilor din Ungaria este mai ridicat dec cel al echipelor româneşti, ceea ce demagogii dâmboviţeni evită amintească. Acum ei marşează pe echipa naţională, la adăpos ultimelor rezultate obţinute de tricolori. Asta în timp ce nu lucrează mai deloc la baza construcţiei. Mă gândesc în primul râ la "împuţirea peştelui de la cap", situaţie care mă face să mă într cine şi în ce mod le-a verificat calităţile de mari conducători ur Mircea Sandu, Cristian Bivolaru, Tică Danilescu, Cornel Dinu, Je Pădureanu şi, în fond, tuturor "strategilor", indiferent de divizia care joacă echipa lor? Dacă antrenorii, arbitri, chiar şi jucători indirect - dau periodic tot felul de examene, examenuleţe şi tes ce-ar fi dacă respectivii conducători ar mai trece din când în câ prin câte o reciclare, în funcţie de care să obţină - sau nu - licer de conducător? Problema este cine ar face parte din comisia examinare? Sigur că din punctul de vedere al fotbalului nostru şi situaţiei din societatea noastră este o copilărie, ştiut fiind cum trec la noi tot felul de examene, însă ceea ce este normal în a ţări la noi pare ridicol. Şi invers. Recunosc, mi-ar fi de-a drep frică să citesc lucrările conducătorilor noştri la aceste examene! ce, pentru că, dintr-o convorbire la care am asistat cu ceva timp urmă, mi-am dat seama că prea mediatizatul conducător braşove Romeo Paşcu, cel care şi-a petrecut o viaţă în fotbal, nu ştie ci este Dragan Geaici! Veţi spune că nu este obligatoriu. Da, dar as face parte din cultura fotbalistică a unui "om de fotbal". Iar Geai din cele 83 de selecţii în reprezentativa Iugoslaviei, a jucat de vr 10 ori contra României! Nu-i o problemă că nu ştim cine a fc Geaici. Bine că ştim cine ne arbitrează în următoarele 8 etape!

Şuete neconvenţionale

GICĂ MĂRGINEANŢU

METALUL BOCŞA

Stau faţă în faţă cu unul dintre cei mai longevivi fotbalişti din Caraş-Severin, Gică Mărgineanţu, actualmente component al echipei Metalul Bocşa. Comparat uneori cu Lăcătuş pentru "nebunia" şi dăruirea lui în joc, Gică a fost răsfăţatul tribunelor, care însă l-au şi "amendat" atunci cînd evoluţia lui a fost mai ştearsă. Ieşit la pensie după un stagiu în mină la... Minerul Anina, iată-l din nou la Bocşa care, aflată într-o criză de efectiv şi de formă, a apelat la acest mai mereu tînăr fotbalist. L-am "atacat" într-o zi cu soare, pe splendidul stadion din incinta uzinei care patronează şi clubul sportiv.

Rep: Gică, ai jucat la CSMR, Metalul Bocşa, Minerul Anina, probabil în toate eşaloanele fotbalistice ale ţării,dar numai în Caraş-Severin. Undei ai început?

G.M.: La Foresta Bocşa, în 1975, apoi la juniorii CSMR-ului, pînă în 1981, din nou la Bocşa, la Metalul, cu care am promovat , şi din 1986 pînă în 1994 la CSMR,unde am avut cele mai mari satisfacţii pe plan sportiv. Au urmat 9 luni la Anina, cu un "adio" spus fotbalului, dar, la rugăminţile celor din Bocşa ,am revenit la echipă, să pun "osul" pentru salvarea de la retrogradare.

Rep: Cui i se datoreşte stabilitatea ta pe plaiurile natale?

G.M.: Vă spun sincer că am fost curtat de cel puţin 10 echipe din Divizia Naţională. Mai ţineţi minte de " dezlegarea mea în alb" cerută de Costică Rădulescu în anul în care Poli promova spre... Cupa UEFA ? Dar de CSMR mă legau multe afinităţi şi mai ales respectul pentru un om deosebit, care este prof. Ilie Pătruică. Ca un fapt pitoresc, ţin minte că nici "Basa" Panduru n-a vrut să plece la Steaua (era în 1990!)şi atunci l-am mînat eu din spate, spunîndu-i că o să păţească la fel cum am păţit-o eu şi că nimeni n-o să-i ridice statuie dacă rămîne-n Reşiţa! Pentru asta îmi este mereu recunoscător. Ori de cîte ori vine la Reşiţa nu uită să dea o fugă pînă la Bocşa.

Rep: Cum îţi explici situaţia gravă în care a ajuns echipa Metalul Bocşa?

G.M.: În tot acest retur nu s-a reuşit alinierea unei echipe complete la nivelul lotului cu care s-a pornit la drum. Face excepţie meciul din prima etapă de la Deta şi cel cu CFR Cluj. Dar ce lot? După ce Metalul a plecat la drum cu jumătate din titularii săi cu care a abordat campionatul trecut, iată că o serie de accidentări sau cartonaşe au făcut ca în unele meciuri să evolueze practic echipa de juniori.

Rep: Cîţi ani ai, Gică?

G.M.: Împlinesc 35 de ani, iar dacă dl. Voinovici de la uzină nu insista atît de mult să ajut echipa acum, la greu,poate nici acest interviu nu ar fi avut loc.

Rep: Te-ai trezit după meciul cu Telecom Arad cu o suspendare de 6 etape. Asemănarea ta cu Lăcătuş poartă şi amprenta nesupunerii la deciziile arbitrilor ?

"Am fost un nebun al terenurilor de fotbal"

G.M.: În acel meci cu fosta echipă Strungul, după ce ne-a fost eliminat portarul, ne-a fost refuzat un penalty clar de o brigadă de arbitri din Turnu Severin.M-am "dus" la central mai "aspru", cerînd 11 metri. Ne-a dat roşu mie şi lui Ţigla pentru bruscare, însă, cinstit vorbind, doar eu am pus mîna pe el, Ţigla fiind sancţionat prea aspru. Am stat amîndoi pe tuşă 8 etape, deoarece clubul n-avea banii să plătească şi amenda (n.a. - un milion "de căciulă") care a însoţit suspendarea.

Rep. : Cum te împaci cu antrenorii?

G.M.: Cu I. Talpeş mă cunosc demult, am jucat împreună 5 ani, deci ne ajutăm reciproc. Şi pricipalul S. Costachi e nou în această carieră. La meciuri asistă doar Talpeş, întrucît Costachi este arbitru, o meserie în care vrea să se afirme, el fluierînd şi derby-uri din Divizia C.

Rep: Eşti angajat la C.M. Bocşa ?

G.M.: Din 1975. Cînd mergea bine uzina, mergea şi fotbalul.Criza din industrie se resimte. Faţă de Anina, unde luam salarii frumoase, la Bocşa 130-150.000 de lei pe lună sunt cam puţini.Iar prima de victorie acasă de 60.000 lei n-am prea văzut-o. Ştiţi dvs. de ce, mie mi-e ruşine s-o spun...

Rep: Care au fost satisfacţiile şi decepţiile cele mai mari în cei 20 de ani de fotbal ?

G.M.: Selecţionarea mea în lotul naţional de juniori al României o consider ca fiind cea mai mare realizare a mea pe plan fotbalistic. Au fost 4 convocări, cu 4 titularizări, eu jucînd atunci alături de Fane Iovan sau Gheorghiţă Geolgău. Dar în timp ce ei au devenit eroii de la Sevilla şi Bratislava, eu... Am mai trăit bucuria promovării cu Metalul Bocşa, dar cea cu CSMR în Divizia Naţională a fost mai valoroasă. Decepţia cea mai mare a fost ieşirea "pe uşa din dos" de la CSMR, pentru că n-am avut să-i restitui d-lui Adrian Cuzmanovici un împrumut de 200 DM. Nu m-a mai păsuit.

Rep: I-ai restituit mai tîrziu ?

G.M.: Mi i-a tras din primă. S-au adunat restanţe de la prime şi mi-a reţinut 400.000 lei. Eu am fost nervos, am ridicat tonul la el, el a " sărit" la mine... După 10 ani de tricouri roş-negre... Şi cîte oferte am avut. Am fost aruncat ca un măr stricat. Meritam măcar un "mulţumesc"pentru cele 25 de etape din prima divizie.

Rep: Cînd s-a întîmplat ?

G.M.: Cu două etape înainte de finalul din 1994, cînd eram pe locul 3.

Rep: Ai jucat pe multe posturi ?

G.M.: Îmi plăcea orice post.Acasă eram folsit fundaş dreapta, iar în deplasare vîrf.Cum dorea antrenorul, n mai să joc. Îmi plăcea fotbalul la neb nie.

Rep.: Cine te-a dus la Anina ?

G.M.: Dl. Robi Benczik. În tur am d 9 goluri, dar şi luam 300-350.000 lună. Însă naveta Bocşa -Anina a fo foarte grea şi m-am întors la Bocş unde am intenţionat să mă las fotbal. Dar am "sărit" cînd mi s-a cer să joc.

Rep: Recunoşti că eşti un jucăt recalcitrant ?

G.M.: Da. Mi-a făcut o mare onoa un ziarist ,care după un meci la Turc m-a comparat cu Lăcătuş. Atunci a dat o centrare foarte bună, pe ca Dorinel Munteanu a transformat-o CSMR-ul a cîştigat în deplasare.

Rep: Ce vei face după... fotbal ?

G.M.:Sincer, nu ştiu.Mi-ar place lucrez cu o grupă de copii, să n dedic antrenoratului.Dacă luam m mult de 6 etape, dl. Puiu Mischie în promisese că-mi dă să lucrez viitorul Bocşei. Aşa ceva mi-ar plac Toţi care m-au văzut jucînd i-am sim alături de mine. Unii dintre ei, şi puţini, m-au iubit.

Rep: După 20 de ani pe dre tunghiul verde, după ce ai făcut serie de lucruri bune , dar şi une rele, ce le-ai recomanda copiilor care i-ai primi la primul antr nament?

G.M.:Am fost un "nebun" al scen care este terenul de fotbal.Am la ac o bruscare a doctorului Şerbescu la meci cu Gloria şi vă cer a doua oa scuze şi pentru acele "împingeri" dvs. la un meci Bocşa-CSMR, pe ca mi le-aţi iertat imediat. În afara ter nului sunt un băiat cu bun simţ, dar teren sunt tare rău.Vreau să recoma tinerilor fotbalişti această "răutate" teren, dar în sensul bun al cuvîntul în folosul echipei. Din exemplele care le văd să înveţe tot ce este avantajul fotbalului, a dragostei pent acest sport.

Rep: **Gică, aştept să te laud şi antrenor !**

PETRU FUCH

C TIMIŞ

LA SPARTUL TÂRGULUI

Aşadar, oricare aiureală îşi e sfârşitul ei. N-am să mă ez de-a curmezişul acestui mpionat nici în ruptul pului, chiar dacă am afirmat atâtea ori, că ceea ce se trece în ultimul timp, nu se ate asemui decât cu un furt făţiş - de căciuli. Căciuleala elor noastre a atras în iarmacul ei nenumărate persoane re ţin morţiş să ne demonreze că acest sport, în speţă balul, este un fel de zbucium ptămânal, ghidonat de la unericul manevrelor, făcân-se uitată (în mod voit) comtiţia. Şi culmea! Toată lumea te foarte mulţumită deşi se de de la ... zeci de poşte că urile sunt contrafăcute. Din ată tărăşenia aceasta, cine-i gubitul, şi cine-i câştigatul!? fapt sunt întrebări cărora încearcă nimeni să le spundă fiindcă tărăşenia, rezintă cauza. Va mai curge ltă apă pe Bega până când vor rupe hamurile acelor năsari, ce se cred de rasă, cluburile şi asociaţiile ortive vor descoperi că, de t, toate aceste fapte curate sunt sponsorizate de zunarele şi umerii lor.

TEHNOLEMN - COMLOŞ 4-1-0)

Au marcat: Bâgu, Colcovan Călin - Fâşie şi Suditu

Arbitri: T. Lajos - N. Istrat, D. pescu

ELECTRICA - ŞAG 6-0 (2-0)

Au marcat: Rotariu (3), delea, Ritter, Volosciuc

LIE ROTARIU (antrenor ctrica): ***"Consider că acest or demonstrează valoarea tuală a echipei."***

Arbitri: I. Mureşan - M. Râmniceanu, N. Pleşa

NĂDRAG - AUTO FZB BLITZ 4-0 (3-0)

Au marcat: Petrescu, Babeţi, Gros (2)

VASILE NEMEŞ (antrenor Nădrag): ***"Atât scorul cât şi evoluţia echipei noastre mă scuteşte de alte comentarii."***

Arbitri: R. Malac - V. Ciorogar, R. Avram

SÎNNICOLAU - AZUR 4-1 (3-0)

Au marcat: Gambrea (2), Căprarescu, Balaban - Meruneanc.

ŞOIMII TEXTILA - A.C. RECAŞ 3-2 (1-0)

Au marcat: Bezercu, Brânduşa (2) - Banu, Niţu

LOLY SZIKLAY (antrenor secund Şoimii): ***"Sub acest aspect ar trebui să decurgă majoritatea partidelor din acest campionat. Ce păcat că unii dau cinstea pe ruşine în văzul tuturor."***

Arbitri: I. Lazăr - C. Cârstea, C. Miloşoni

GHILAD - JIMBOLIA 5-3 (2-0)

Au marcat: Marteniuc (2), Ciucă (2), Ciurciu - Vârlan, Ilie, Damian

Arbitri: Gh. Stănescu - P. Velcotă, Cr. Munteanu

SÎNMARTIN - MODERN 6-5 (1-2)

Au marcat: Corban (3), Ţăranu, Bizău R. Mic - Durlă (3), Olariu, Rosenblum.

SANDU DUMITRAŞCU (organizator şi antrenor Sânmartin): ***"Aştept cu destulă nerăbdare, încheierea celui mai anapoda campionat la care am participat..."***

Arbitri: V. Igna - D. Ionescu, I. Korek.

GIARMATA - ELBA 2-3 (0-0)

Au marcat: Belinţan, Todea - Tufiş, Haussler, Giulvezan.

Arbitri: N. Grigorescu - I. Spătaru, C. Făniţă

PECIU - TOMNATIC 3-4 (2-2)

Au marcat: Bălăuţă, Fărcălău, Dorobanţu - Siminiceanu (2), Olaru, Crăciun.

Arbitri: Gh. Cutean - M. Petcu, S. Caia

DAN GÂRLEA

CLASAMENT

1.	ELECTRICA	33	24	3	6	112-41	75	+24
2.	RECAŞ	33	21	5	7	70-28	68	+20
3.	SÂNMARTIN	33	19	6	8	67-39	63	+12
4.	COMLOŞ	33	18	8	7	56-41	62	+14
5.	ŞOIMII TEXT.	33	17	5	11	59-39	56	+5
6.	PECIU	33	17	3	13	66-53	54	+3
7.	MODERN	33	14	8	11	61-55	50	+2
8.	NĂDRAG	33	15	4	14	65-58	49	-2
9.	ŞAG	33	14	6	13	49-46	48	0
10.	SÂNNICOLAU	33	14	5	14	63-61	47	-4
11.	GIARMATA	33	13	4	16	53-54	43	-8
12.	AUTO FZB	33	12	7	14	37-50	43	-5
13.	ELBA	33	13	2	18	62-75	41	-7
14.	JIMBOLIA	33	13	2	18	63-80	41	-7
15.	TOMNATIC	33	10	8	15	45-60	38	-10
16.	TEHNOLEMN	33	11	5	17	53-71	38	-13
17.	AZUR	33	5	5	23	38-70	20	-28
18.	GHILAD	33	3	2	28	36-134	11	-40

ETAPA VIITOARE

Et. 34 - Marţi, 14 mai: Jimbolia - Electrica; Tomnatic - Ghilad; Auto FZB - Giarmata; Modern - Nădrag; Elba - Peciu; Recaş - Sânmartin; Şag - Sânnicolau; Azur - Tehnolemn; Comloş - Şoimii Textila.

C CARAS

Cantara Ciclova - performera săptămânii

METALUL OŢELU ROŞU - CAROMET 4-0.

Joc extrem de nervos, deşi fără miză.Au marcat:Băbălău (37), Vucescu (40,52),Tiba (77).Eliminat Vucescu. Arbitri: M.Medar, C. Manda, M.Nisif, toţi din Reşiţa.

CS ORAVIŢA - BISTRA GLIMBOCA 10-0.

Au marcat: Bolde (10,23, 47,51,59), Sporea (36,66), Zah (74), Răţoi(78), Halas (87). Arbitri: I.Secula, V. Olar, Gh. Tiuch, toţi din Caransebeş.

CFR CARANSEBEŞ - OLIMPIA CARANSEBEŞ 2-0.

A marcat Bălan (43,85). Au arbitrat M. Păunescu, M. Raveica, I. Deliman , toţi din Reşiţa.

CANTARA CICLOVA - ARSENAL 6-5.

Au marcat: Jijie (45,59), Lupu (35,70),Bodnea (74 penalty), Savu (84, autogol) respectiv Şola (41,52,62,82), Şobache (77).Arbitri: P.Herghelegiu, N. Gogean, I. Sandu , toţi din Bocşa.

COZLA - BOZOVICI 2-2.

Au marcat: Boia (7), Lungu (73), respectiv Neacşu (52) , Negru (65). Arbitri: G. Surdu, D. Ţigănele(ambii Reşiţa), V. Mihuţ (Anina).

MUNCITORUL - FORESTA ZĂVOI 5-2.

Au marcat: Cârjan (3,8,49), Iacob (65), Bogdan (84), respectiv Mateoni (6),Brunitzer (73).Arbitri: Gh. Gril,Al. Novac, S. Lepoev, toţi din Bocşa.

MINERUL MOLDOVA NOUĂ - MUNDUS 3-1.

Au marcat: Goanţă (16), Asandului (27),Stroia (51), respectiv Dela (42). Arbitri: I. Călin, P. Vulpe, I. Marcovici toţi din Reşiţa.

METALUL TOPLEŢ - DUNĂREA MOLDOVA NOUĂ 3-0.

Au marcat: Fusariu (20), Vasilescu (22),Cherescu (31 penalty).

Voinţa UCMR a stat.

ALEX. IZVERNARI

REZ. ETAPEI A 33-A
disputată miercuri

Olimpia Caransebeş - Muncitorul Reşiţa 1-1, Voinţa UCMR -CFR Caransebeş 2-2, Mundus Caransebeş - Metalul Oţelu Roşu 2-1,Arsenal - CS Oraviţa 2-0,Bistra Glimboca -Minerul Moldova Nouă 2-0,Minerul Nera Bozovici - Cantara Ciclova 3-4,Dunărea Moldova Nouă -Minerul Cozla 2-0, Foresta Zăvoi - Metalul Topleţ 2-1. Caromet a stat.

CLASAMENT

1.	ARSENAL	32	25	1	6	117-28	76	+28
2.	METALUL OR	32	23	3	6	79-19	72	+24
3.	CAROMET	32	21	4	7	92-29	67	+19
4.	MUNDUS	32	20	4	8	67-35	64	+16
5.	MINERUL MN	32	20	2	10	68-28	62	+14
6.	BOZOVICI	32	17	7	8	61-34	58	+10
7.	MUNCITORUL	32	15	1	16	61-57	46	-2
8.	ORAVIŢA	32	12	5	15	66-52	41	-7
9.	DUNAREA MN	32	13	2	17	58-59	41	-7
10.	OL. C-SEBEŞ	32	11	6	15	43-51	39	-9
11.	COZLA	32	11	6	15	42-67	39	-9
12.	TOPLEŢ	32	9	6	17	38-61	33	-15
13.	CFR C SEBEŞ	32	9	6	17	48-77	33	-15
14.	CICLOVA	32	11	0	21	56-109	33	-15
15.	VOINŢA UCMR	32	8	6	18	36-79	30	-15
16.	GLIMBOCA	32	9	2	21	52-105	29	-19
17.	ZĂVOI	32	6	3	23	27-121	21	-30

C ARAD

REGULA VICTORIEI LA DOUĂ GOLURI DIFERENŢĂ

luat sfârşit campionatul ziei C Arad. A fost o ediţie multe periprţii, cu multe mei trucate, poate mai multe niciodată, Dar de ce să aăm atât de mult echipele liga a patra când ele au t drept model echipele din întâi!

ceastă ediţie a campionai a avut un învingător meris, echipa CPL Arad, care a tigat la o diferenţă lejeră. ltima etapă s-a caracterizat faptul că cinci partide s-au heiat cu victorii la două uri diferenţă, după care ersarii au părăsit împreună dionul, mergând la un ar de bere şi uitând, măcar tru câteva ore, relele din npionat.

ÇRTI - TRICOUL ROŞU - ĂNARUL ARAD 0-3.

aspeţii au ţinut să încheie npionatul cu o victorie. Gaze nu s-au arătat ospitaliere arece nu au asigurat nici car apă rece. Au arbitrat: Enoiu - M. Vida, P. Bânr.

ELECOM ARAD - ŞOIMII OVA 2-0.

căpate de emoţiile retrodării, gazdele au reuşit o orie de justeţe. Au arbitrat: Toderici - D. Rusan, A. Păr.

ICTORIA NĂDLAC - VULRII SOCODOR 1-0.

aspeţii au fost la un pas de urniza o surpriză. Au arbitrat: Cl. Tripa - C. Bele, M. Mager.

ŞOIMII PÂNCOTA - CRIŞUL CHIŞINEU CRIŞ 4-2.

De remarcat doar apariţia la una dintre tuşe a veteranului arbitru N. Ardelean, alintat de prieteni cu apelativul "generalul" Au arbitrat: D. Herţeg - N. Ardelean, I. Vass.

CPL ARAD -GLORIA ARAD 3-1.

La scorul de 2-1, oaspeţii au ratat o mare ocazie, a venit însă golul trei, contestat de antrenorul Gloriei, Miroslav Vidac, şi totul a intrat în normal. Au arbitrat: D, Mocanu - L. Ţandără şi I. Alb

MUREŞUL ZĂDĂRENI - AGRO CURTICI 3-0.

Gazdele au învins la o diferenţă neaşteptată, dar pe deplin meritat. Au arbitrat; C, Tiulea - M. Gornic, A. Czaher.

UNIREA ŞOFRONEA - INDAGRARĂ ARAD 2-4.

Partida s-a disputat la Arad, pe stadionul CFR-Astra, deoarece terenul din Şofronea este suspendat. Au arbitrat : M. Negru - D. Ologeanu jr., M. Axente jr.

DACIA BELIU - FC INEU 2-2.

Singurul rezultat de egalitate al etapei. Au arbitrat: M. Câmpian - Gh. Petrişor, M. Gudiu

CRIŞANA SEBIŞ - CFR ARAD 4-2 .

După ce opt etape nu au cunoscut înfrângerea, ceferiştii au cedat într-un meci care nu mai prezenta importanţă pentru nimeni. Sebişul aşteaptă cu înfrigurare barajul... CPL-ului. În cazul în care arădenii promovează în B, ei se salvează de la retrogradare. Dacă nu... Au arbitrat: V: Ciurescu - N. Forton, C. Maghiar.

O.P.

CLASAMENT FINAL

1.	CPL	34	25	6	3	92-25	81	+30
2.	INDAGRARA	34	21	2	11	103-39	65	+14
3.	TRIC. ROŞU	34	19	1	14	82-50	58	+7
4.	CURTICI	34	17	7	10	76-61	58	+7
5.	LIPOVA	34	17	2	15	71-47	53	+2
6.	PÂNCOTA	34	16	5	13	76-64	53	+2
7.	CHIŞINEU CR.	34	15	7	12	58-57	52	+1
8.	INEU	34	16	2	16	56-51	50	-1
9.	GLORIA AR.	34	14	7	13	64-52	49	-2
10.	NĂDLAC	34	14	5	15	49-60	47	-4
11.	ZĂDĂRENI	34	14	4	16	79-65	46	-5
12.	TELECOM	34	14	4	16	53-67	46	-5
13.	CFR ARAD	34	13	6	15	41-48	45	-6
14.	BELIU	34	13	6	15	59-81	45	-6
15.	SOCODOR	34	13	5	16	51-59	44	-7
16.	SEBIŞ	34	13	4	17	61-71	43	-8
17.	ŞOFRONEA	34	11	3	20	50-86	36	-15
18.	ICRTI	34	2	2	30	15-153	8	-43

C News C News

C-UL TIMIŞAN SE VÂRĂ ÎN CUPA DE VARĂ

După încheierea acestui - năzdrăvan - campionat al diviziei C, AJF-ul are de gând să prelungească activitatea fotbalistică, organizând o competiţie dotată cu Cupa de vară. Astfel, cei care vor să participe la această confruntare, au obligaţia de a fi prezenţi joi, 16.05. 1996, ora 11.00 la sediul AJF. Se vor stabili toate detaliile de organizare şi participare. Nu se vor da delegaţii de observare la meciuri!

MIKI IORGOVAN TRAGE ÎN MUSCĂ

Cunoscutul ex-fotbalist al Modern-ului, Miki Iorgovan (devenit între timp un mare ataşat al handbalului timişorean, feminin - mai întâi ca organizator de competiţii, apoi ca antrenor la formaţia Nena) a reuşit să se dea în stambă. Atât în timpul partidei Nena - Videocolor, cât şi după, Miki, supărat nevoie mare pe arbitrii arădeni Muscă şi Szekee, a găsit de cuviinţă să le cărăbănească acestora câţiva pumni şi restul palme. Această dreptate de tip haiducesc i-a atras simpaticului domn Iorgovan 3 luni suspendare şi o amendă de 30.000 lei.

NICOLAE PLEŞA, ZIS STATUIE

Arbitrul divizionar B, Nicolae Pleşa, este aproape pe punctul de a-şi vedea visul cu ochii. Conform afirmaţiilor sale, la încheierea campionatului diviziei C, echipa Elba ar trebui să-i ridice statuie, pe motiv că a avut sânge în fluier la partida Şoimii Textila - Elba, scor 0-0, când a anulat un gol gazdelor dintr-o poziţie perfect regulamentară... Cu alte cuvinte şi influenţarea de rezultat atrage satisfacţii, chiar dacă după acea ispravă respectivul arbitru a atârnat tâcnalul în cui vreme de trei etape.

IOAN KOREK FLUIERĂ ŞI-N TIMIŞ

Tentativa arbitrului divizionar B Ioan Korek de a-şi începe cariera de antrenor a eşuat, după ce anul trecut a renunţat să mai arbitreze în divizia C - Timiş, preluând formaţia Tehnolemn. Cum rezultatele nu i-au fost favorabile, nici lui, nici lemnarilor, locul lui a fost luat de Neluţu Bungău, nimeni altul decât cel de la care Korek preluase echipa... Lasă Iany, că nu au intrat zilele-n sac!

MILE-MOCU-RUDNIANIN LA AL CINCILEA COPIL

Ex-fotbalistul Mile Rudnianin, zis Mocu, fostul component al echipei Tehnolemn Timişoara, după ce a încheiat-o cu fotbalul, a devenit un adevărat gospodar. De curând, el este tatăl a cinci copii. Mile se poate lăuda cu trei băieţi şi două fete. Ţine-o tare, Mocule!

BUŞE BUTICARU' NU-ŞI CUMPĂRĂ ZIARU'

Fostul mahăr al răposatului CJEFS Timiş, Ion Buşe, activistul ce a "ghidonat" ani în şir întreaga mişcare sportivă din acest judeţ, acum, ca şi alţi trepăduşi, a devenit buticar. Asta n-ar fi o sfârâială care să mă intereseze în mod deosebit, numai că individul nu s-a dezbărat de unele apucături arogante de odinioară. Astfel, zilnic, odată cu verificarea şi aprovizionarea propriei prăvălii, "omul muncii" are oră de cititul presei. Nimic spectaculos! Numai că ziarele pe care le citeşte nu le cumpără. Se gudură pe lângă femeia de la chioşcul din colţ (zona Iosefin), le ia, le studiază, apoi le înapoiază... Fără a spune măcar mulţam, iar bietei femei îi este deja lehamite de asemenea specimene. Oare este chiar aşa calic?

RASPUŢIN

NTRE EZAR...

TOP ŞI ANTI TOP

1.ŞOIMII TEXTILA: Băieţii din Calea Aradului au ţinut să ne amintească şi ce înseamnă fair-play în acest final de campionat plin de jocuri trucate, învingând Recaşul.

10. ***UNIREA GHILAD***. Câştigând cu 5-3 meciul cu Jimbolia, Ghiladul a furnizat cea mai mare surpriză în fotbal după victoria formaţiei Coreei de Nord aţa Italiei, la CM din 1996!

001. ***BISTRA GLIMBOCA***. Ar fi fost mare at ca această echipă să încheie campionatul cu mai puţin de100 de goluri încasate. Pierzând cu 10-0 la Oraviţa, băieţii şi-au îndeplinit obiectivul!

9006.***ICRTI***. Înfrângerea cu 0-3 pe teren propriu nu constitue un rezultat tocmai rău. Nervoşi probabil că adversarii de la Tricoul Roşu Blănarul nu le-au putut marca decât 3 goluri, cei de la ICRTI au secat fântânile şi astfel oaspeţii n-au avut nici măcar un strop de apă să se spele după meci!

PS: Salutăm scorurile din partidele Sânmartin - Modern şi Ciclova - Arsenal, ambele încheiate cu 6-5. Probabil s-a jucat cu racheta. Doar se apropie open-ul francez!

...ŞI MĂGAR

DIALOGURI INERENTE

NICU SELEJAN

președinte A.J.F. Arad

REP.: *D-le colonel, suntem la sfârşitul campionatului diviziei C Arad. Cum apreciaţi desfăşurarea acestuia?*

N.S.: Din punct de vedere organizatoric campionatul diviziei C s-a desfăşurat în conformitate cu programarea aprobată de Comitetul executiv al AJF. Comisia judeţeană a arbitrilor s-a străduit să delege arbitri competenţi, iar la jocurile importante au fost desemnaţi să le conducă arbitri divizionari. De asemenea, au fost delegaţi observatori cu experienţă, fie foşti jucători, fie foşti arbitri divizionari. Cu toate acestea, consider că o mai mare responsabilitate din partea observatorilor în a sublinia unele aspecte negative, era dovadă de mai multă fermitate în luarea unor decizii, situaţia se prezenta şi mai bine. Fermitatea duce la aplicarea unor decizii regulamentare. Dintre arbitri îi remarc pe Claudiu Tripa, Dan Herţeg, Victor Cuirescu şi Dan Ologeanu jr. O menţiune specială pentru Claudiu Tripa care s-a impus prin ţinută şi imparţialitate.

REP.: *Credeţi că echipa CPL Arad este o câştigătoare merituoasă a diviziei C?*

N.S.: Da! Şi cu această ocazie felicit echipa CPL, antrenorii şi conducătorii şi le urez câştigarea barajului, ceea ce ar constitui o reuşită singulară anul acesta pentru fotbalul arădean.

REP.: *Să revenim la aspecte mai puţin plăcute care cu siguranţă aţi fi dispus să le ocoliţi. În ultimele opt etape de campionat au apărut rezultate cel puţin ciudate şi spun aceasta într-o exprimare mai blândă. Se bănuiau, sau chiar se ştiau, unele rezultate cu câteva zile înaintea disputării lor. Şi altă dată au mai apărut unu-două rezultate ciudate, dar acum frecvenţa a fost de 4-5 rezultate pe etapă. Cu toate acestea, fermitatea AJF-ului a fost practic inexistentă. De ce?*

N.S.: Am participat pe 8.05.96 la Adunarea generală a FRF, unde s-au discutat foarte serios unele aspecte negative din fotbalul românesc din acest moment. Este o situaţie neplăcută, dar aceste lucruri sigur că nu ocolesc judeţul Arad. Pot afirma că se comentează mult, fenomenul este cunoscut, dar nimeni nu-şi asumă răspunderea să prezinte şi probe. AJF Arad, prin Comisia campionatului judeţean, a luat măsuri destul de severe când la anumite jocuri s-au încălcat prevederile regulamentului. Exemple: partidele Crişul Chişineu Criş - Vulturii Socodor; Tricoul Roşu Blănarul - Indagrara Arad; Gloria Arad - Telecom Arad. Din acest punct de vedere AJF nu a scăpat de sub control prevederile regulamentului. Nu putem pune temei pe baza unor simple discuţii vehiculate la jocurile considerate trucate.

"Trăim într-o perioadă de criză de moralitate"

REP.: *Dacă problema se pune astfel, vă rog să precizaţi dacă greşelile comise de echipele în cauză, Crişul Chişineu Criş, Tricoul Roşu - Blănarul şi Gloria Arad au fost intenţionate sau nu.*

N.S.: E greu de dat un răspuns, nu numai pentru mine cât şi pentru oricare altcineva.

REP.: *Vă spun eu, au fost interese!*

N.S.: Cred că şi sancţiunile care au fost aplicate nu au influenţat prea mult starea disciplinară a unor conducători şi jucători. Din discuţiile purtate cu observatorii am tras concluzia că majoritatea au înţeles şi că în viitor vor da dovadă de mai multă exigenţă. Este momentul ca pe viitor, pe baza datelor rezultate din rapoartele de observare şi arbitraj, Comisia campionatului judeţean să nu aplice sancţiuni minime, ci sancţiuni drastice la fel cum se procedează în toată Europa.

REP.: *Care sunt arbitrii pe care îi apreciaţi acum, la sfârşitul campionatului?*

N.S.: În general, în divizia C arbitrajele au fost corespunzătoare. Dacă arbitrii dădeau

N.S.: În concluzie, părerea mea este că trăim într-o perioadă de criză de moralitate. Este momentul ca toţi cei responsabili să ia poziţie şi să ne oprim cu toţii!

OVIIDIU PĂCURARIU

FIRMA T-SHIRT COMPANY
OFERĂ
Servicii de imprimerie textilă, cu modelele firmei sau ale clientului
Garantăm calitate, rezistență la spălare și la lumină
Comenzile se preiau la sediul firmei MAGNET str. Paris nr. 2A, tel. 190.656, 190.128.
PREȚURI AVANTAJOASE, SERVICII PROMPTE!

ALARMANTA PERSPECTIVĂ

Sâmbătă la Reşiţa, Dan Ologeanu părea mai îngândurat ca de obicei. Vis a vis de el, Roby Benczik încerca diverse variante... şugubeţe întru destinderea atmosferei... Roby rămăsese acasă, în scopul unui deviz cât de cât civilizat, al deplasării la Suceava. Într-adevăr, ce rost avea un întreg staff administrativ pe drumul Bucovinei, după cele întâmplate cu o săptămână în urmă în Valea Domanului? Dar, să revin...

Ceea ce i se întâmplă la ora actuală lui Ologeanu este în perfectă concordanţă cu acumulările sălbatice, sau, mă rog, cu legea acestora, care se impune încet dar sigur în fotbal şi nu numai. Ceea ce nu înţeleg eu este râvna cu care conducătorul arădean încearcă să contreze deciziile dubioase luate la centru în favoarea evidentă a celui mai mediatizat negustor de tuburi catodice, care-şi plăteşte la zi cotizaţia, birul, tributul, haraciul, către onor FRF. Că el n-are nici o şansă, că lupta este inegală, este clar. Să reluăm întreaga istorie, n-are rost. Târţău n-o să se mai întoarcă în Arad, asta e clar. Convingerea mea este că pe acest aspect se şi pedalează. Şi dacă dragoste nu e, nimic nu e, numai că mă pune pe gânduri pasivitatea cu care unii colegi ai lui Ologeanu, din nefericire cei mai mulţi, privesc această dispută inegală. Sunt convins că luni seara, la Procesul etapei, savurau înfăţişarea acestuia la instanţa supremă, în fotolii moi, în poziţii cât se poate de relaxate. În timp ce moderatorul emisiunii, care-şi depăşise de mult condiţia, dă-i cu acte, dă-i cu dovezi, dă-i cu contracte, dă-i cu semnături, ce mai, parcă ne-am fi aflat la Parchetul de pe lângă FRF! Domnilor, nu cred că sunteţi tocmai la înălţime, mâine oricare dintre voi se poate afla în această situaţie, urmând a fi deposedat fără prea multe fasoane de cei mai buni jucători, în beneficiul caizilor de pe Dâmboviţa. La acest capitol, vrem nu vrem, arealul mioritic s-a scindat de mult timp: pe de-o parte Bucureştiul, pe de alta "provincia", un termen absolut nesuferit, dar oficializat şi acceptat ca atare, starear în fundul gâtlejului tuturor celor care-l acceptă şi-l folosesc. Chestiunea ne constituie un factor de amuzament, pentru că aversiunea dintre tabere mocneşte iar conflictul poate lua dimensiuni nebănuite, în caz că se va continua în aceeaşi manieră. Din păcate, nu există nici un semn care să evidenţieze contrariul...

Pe de altă parte, dacă se va continua în acest ritm, vom ajunge ca în cel mult doi ani să asistăm sideraţi la facerea şi desfacerea unor echipe la interval de cel mult un an. Asta, în caz că se vor respecta contractele care, vrând - nevrând, nu se vor putea întinde pe perioade mai mari. La limită, se va ajunge ca o echipă să folosească un unsprezece azi, iar peste o săptămână un altul, modificat radical. Vi se pare absurd? N-o să vi se mai pară, dacă vă veţi aminti de performanţa lui Mironaş, care în aceeaşi etapă a jucat la două echipe!

Deci, Ologeanu reprezintă doar o cuantificare a păgubosului sindrom pe care l-aş numi al pâlniei, o pâlnie care adună totul pe direcţionalul dâmboviţean, cu aerul firescului. În toată această vrie, devine din ce în ce mai dificil, chiar incompatibil să încercăm o simplă regăsire cu aşa zisa parte selectă a fotbalului românesc. Care fuge de un dialog autohton ca Dracu' de tămâie, cam aşa cum a făcut Hagi, sosit la Bucureşti pentru a filma un spot publicitar, păzit de o armată de gorile ca nişte preţioase moaşte. Nu cumva să vină în contact cu câţiva amărâţi de ziarişti români!

Între timp, Ilie Balaci a rezumat cum nu se poate mai bine diferenţa dintre noi şi restul, accentuând pe diferenţa de caractere umane dintre meleagurile autohtone şi... arabi! Dacă este aşa, bravos naţiune, halal să-ţi fie!

CÂINII LATRĂ, CARAVANA TRECE...

de *Miki Junea*

REPLAY

● După ce s-a bătut cu cărămida-n piept că **"nu acceptă implicarea politicului în fotbal, aşa cum o cer regulamentele UEFA"**, Mircea Sandu, încă preşedinet FRF, a fost audiat de Comisia de sănătate şi sport a Parlamentului. Din una în alta, Sandu le-a cerut dregătorilor sprijin financiar. Mai precis, 15 miliarde de lei pentru continuarea construirii Centrului de la Mogoşoaia. Adică, nu răspundem în faţa nimănui, dar să fim ajutaţi. Şi dacă tot suntem la capitolul bani, ferefeul are un deficit pe anul în curs de 575.000 dolari. Tot federaţia a luat un împrumut de 700.000 dolari de la Banca Internaţională a Religiilor, unde sunt acţionari... Mircea Sandu şi trezorierul Marian Albu. Dacă îmi amintesc eu bine, ferefeul a împrumuat clubului Dinamo vreo 400.000 dolari. Ce ar mai fi de spus, decât faptul că ce se întâmplă în fotbalul romnesc este cu adevărat o ruşine?

● A mai trecut încă o Adunare Generală a FRF, cu mult tam-tam şi puţine rezultate concrete. Cică se va pune picioru-n prag în ceea ce priveşte corupţia! Am trăit s-o auzim şi pe asta! Tot Sandu s-a exprimat cum că **"observatorii care închid ochii îşi vor lua adio de la delegări"**. Frumos spus, pe hârtie. Interesantă intervenţia lui Mircea Neşu: **"Observatorii trebuie să aducă probele"**. Din câte ştiu, şi dumnealui este observator şi nu-mi amintesc să fi adus vreo probă în îndelungata-i carieră de arbitru şi observator. Dacă veţi consulta colecţia "Fotbal vest", veţi da şi de MIrcea Neşu la "Câinii latră...". Tot la aceeaşi adunare, la care nu au catadicsit să participe Cornel Dinu, Jean Pădureanu sau Cornel Stroe (că doar ce să caute ei, reprezentanţii unora din cele mai importante cluburi de la noi, la şedinţă?), Sandu s-a luat de conducătorii de cluburi **"Cine vă obligă să le daţi bani arbitrilor? Nu le mai daţi. Simplu ca oul lui Columb!"**. Încă o dovadă care arată că respectivul prezident este una din cele mai sinistre figuri pe care le-a dat aceste plaiuri.

● DIn gândirea lui Imi Jenei, un om pentru care aveam oarece respect: **"Chiar şi victoria în Cupa României le aduce jucătorilor de azi mai mulţi bani decât au luat băieţii mei pentru câştigarea Cupei Campionilor Europeni!"**. O remarcă pe care nu ar crede-o nici măcar un preşcolar din anul de graţie 1996.

● Se tot vorbeşte de indiferenţa cu care sunt trataţi la noi copiii şi juniorii. Corect. Pe alte meleaguri se întâmplă cu totul altfel. De exemplu, miercuri s-au întâlnit la Berlin echipele naţionale de copii (sub 15 ani) ale Germaniei şi Angliei. Bineînţeles că scorul nu are nici un fel de importanţă. Ce e de semnalat sunt cel puţin trei aspecte: partida a fost transmisă în direct de principalul post de televiziune naţional (ARD), de pe stadionul Olimpic din Berlin, cea mai importantă arenă germană (alături de cea din München), pe care se desfăşoară în fiecare an finala Cupei Germaniei. Şi nu în ultimul rând, la meci au asistat 70.000 de spectatori! În România, la un meci de asemenea nivel, nu s-ar strânge nici măcar 100 de oameni, chiar dacă acestora li s-ar oferi cine ştie ce cadouri. Asta este diferenţa.

● Şi dacă am fcăut o incursiune în fotbalul normal, să revenim la al nostru, care e aşa cum e. Din nou pe ţeavă **"cazul Tîrţău"**. În fond, totul este foarte clar, dar această claritate nu este pe placul miticilor care fac legea în fotbalul românesc. Tîrţău a fost împrumutat la Rapid pentru un an, el urmând ca în vara acestui an să aparţină din nou UTA-ei. Simplu ca bună ziua. Numai că Steaua, acest prea lăudat club, a intrat pe fir, beneficiind şi de puerilitatea jucătorului, smulgându-i semnătura. Oricum, Tică Danilescu, mahărul Stelei, ştia că Târţău este împrumutat, pentru că respectivii au oricând acces la contractele tuturor jucătorilor, un exemplar din fiecare aflându-se la federaţie. Deci, Dănilescu nu avea ce să-l îmbrobodească pe Tîrţău pentru a semna la Steaua, iar Tîrţău nu trebuia să facă acest gest, indiferent ce i-ar fi promis Danilescu. Cert este că amândoi au greşit. Şi, într-o societate normală, cine greşeşte, trebuie să plătească. Din punctul de vedere al unei federaţii adevărate, totul este foarte simplu, atât Tîrţău, cât şi Danilescu sunt pasibili de suspendări drastice. Încă o dată, asta s-ar putea întâmpla într-o ţară cu fotbal adevărat, ceea ce, ştie toată lumea, nu e cazul la noi. La noi cum poţi să-l suspenzi pe un ditamai colonelul armatei române, nu-i aşa? Principalul e că mergem înainte. Cum, nu mai contează!

● Prodan a fost luat de Steaua de la Olimpia Satu Mare pentru 250.000 dolari, deşi, conform grilei, ar face de vreo 10 ori mai mult. Aş fi curios ce ochi ar face acelaşi Tică Dănilescu dacă un club din Occident ar oferi Stelei 250.000 dolari pentru a-l transfera pe Prodan. Numai că la noi o mână spală pe alta şi toată lumea e mulţumită. Venind vorba de Olimpia Satu Mare, un fost jucător al echipei respective din perioada 1974-78 povestea cum, înaintea unui meci cu Dinamo, a venit "cineva" în vestiarul lor înştiinţându-i că trebuie să primească 4 goluri de la Dudu Georgescu. Zis şi făcut, Dudu a luat "Gheata de Aur", iar Olimpia a plecat în turneu în Franţa, două săptămâni, în vara aceluiaşi an. Şi toată lumea a fost mulţumită... Să ne trăiască Naşii!

● "The Sun", ziarul cu cel mai mare tiraj din Anglia, prezintă echipa României, în termeni extrem de favorabili. Bineînţeles că presa bucureşteană a preluat imediat ştirile. Le recomandăm colegilor noştri din Bucureşti să consulte şi cunoscuta revistă "World Soccer", numărul din luna mai, în care sunt dedicate 4 pagini echipei României. Autorul, Bob Vaughan, prezintă situaţia tricolorilor exact aşa cum este în realitate, iar titlul ales poate fi o emblemă a materialului. El se cheamă "Fading Stars", ceea ce în traducere ar însemna "Vedete decolorate". Probabil că, după citirea materialului, Adrian Năstase îl va chema pe ziaristul de la World Soccer în faţa Comisiei Naţionale a Audiovizualului, aşa cum a cerut cu colegii acestuia de la BBC! Încă o dovadă că la noi fotbalul nu are rost!

FAX

ITALIA

ANCORA UNA SPERANZA PER LA SQUADRA DI HODGSON

Aşadar punct final în a 91-a ediţie a campionatului italian, ediţie în care s-au marcat 805 goluri (cu 32 mai multe decât în precedenta), s-au acordat 101 penalty-uri (21 fiind ratate) şi au ost eliminaţi 114 jucători (cu 12 mai mulţi decât în '94-'95), ecordul de cartonaşe roşii aparţinând celor de la AS Roma, care au fost trimişi de 14 ori mai repede la vestiare.

Şi pentru că am pomenit de giallo-rossi să spunem că tocmai pe stadio "Olimpico" s-a jucat meciul zilei, decisiv pentru ocuparea unui loc care să permită participarea în Cupa UEFA. **ROMA - INTER 1-0: Di Biagio (44-penalty).** 70000 de spectatori au plecat fericiţi în urma acestei victorii, care, deşi obţinută graţie unui penalty contestat de oaspeţi, a fost meritată, Pagliuca opunându-se în câteva situaţii majorării scorului. În repriza secundă jocul a fost tensionat, în min. 68 fiind eliminaţi Statuto, de la gazde, respectiv Roberto Carlos. Giannini (suspendat) n-a jucat, iar Balbo a fost rezervă. Inter-ul a trimfat ultima dată în capitală la 8 septembrie '91, scor 1-0, gol marcat atunci de Matthäus, în min. 86, tot dintr-un penalty!

Şi cealaltă romană a câştigat, dar în deplasare. **TORINO - LAZIO 0-2: Boksici (1), Signori (9).** Soarta partidei a fost pecetluită în numai 9 minute, după care tinerii jucători torinezi au fost pe gazon nu mai puţin de 6 componenţi ai echipei de tineret) au fost cu moralul la pământ. În minutul 6 s-a accidentat goalkeeper-ul oaspeţilor, Luca Marchegiani, fiind înlocuit cu veteranul Fernando Orsi (37 de ani la 12 septembrie). Şi o curiozitate: acum 22 de ani, tot la 12 mai, Lazio a câştigat singurul titlu din istoria clubului, învingând cu 1-0 pe Foggia, graţie unui penalty transformat de Giorgio Chinaglia!

Tot afară s-a impus şi echipa lui Claudio Ranieri, care astfel şi-a asigurat participarea în UEFA. **PIACENZA - FIORENTINA 0-1: Piacentini (21).** Mijlocaşul formaţiei viola a înscris al 2-lea gol din cariera sa, stabilind scorul final într-un joc încheiat cu zâmbetul pe buze de ambele combatante şi cu şampanie pe gazon. Piacenza a rămas în prima ligă, iar oaspeţii vor evolua în eurocupe.

Genovezii aveau neapărată nevoie de o victorie pentru a mai spera la o ieşire în ... Europa. **VICENZA - SAMPDORIA 2-2: Balleri (19-autogol), Murgita (33) - Seedorf (21), Mancini (85).** În pofida terenului greu, datorită ploii căzute pe parcursul jocului, meciul a fost interesant, cu multe ocazii, finalul fiind chiar dramatic, poarta gazdelor fiind practic asaltată de jucătorii lui Sven Goran Eriksson. La începutul reprizei secunde Walter Zenga s-a accidentat, fiind înlocuit de Pagotto. A fost a 0-a remiză a Sampdoriei pe stadio "Romeo Menti", prima fiind consemnată în ediţia '55-'56 (scor 0-0).

În fine, ultimul joc cu miză din această rundă pe Sant'Elia. **CAGLIARI - PARMA 2-0: Sensini (43-autogol), Oliveira 75-penalty).** Atmosferă neprielnică fotbalului în Sardinia: frig, ploaie şi vânt. Gazdele au jucat fără accidentaţii Muzzi şi Bo- omi, în timp ce emilianii s-au prezentat fără Stoichkov şi Fernando Couto. Pe lângă cele două goluri insularii au mai expediat o dată mingea în bară, prin Pusceddu (min. 79).

În urma acestor rezultate Italia va fi reprezentată astfel în viitoarea ediţie a cupelor europene: ***Milan*** - Champions League; ***Fiorentina*** sau ***Atalanta*** în Cupa Cupelor (returul finalei Cupei va avea loc sâmbătă, 18 mai, la Bergamo); ***Juventus, Lazio, Fiorentina şi Roma*** sau ***Parma*** în Cupa UEFA. În cazul în care Fiorentina nu va câştiga Cupa, iar Juve nu-şi va adjudeca finala cu Ajax, Roma şi Parma vor juca un meci de baraj. Dacă una din cele două sus-numite (Fiorentina sau Juve) vor triumfa, în UEFA vor evolua şi Roma şi Parma, iar dacă vor învinge amândouă atunci va juca în C3 şi ***Inter!***

În celelalte 4 jocuri ale etapei au fost consemnate 18 goluri! **MILAN - CREMONESE 7-1: Weah (6,59), Albertini (61), Panucci (67), Di Canio (83,87), Boban (86) - Florijancici (23).** Festival pe San Siro, rosso-neri izbutind să marcheze 7 goluri într-o partidă după 3 ani şi jumătate (7-3 la Florenţa, la 4 octombrie '92). A debutat în acest sezon portughezul Futre, iar în locul lui Baresi a jucat Filippo Galli. Roberto Baggio a intrat în ultimele 15 minute. Cremonese n-a obţinut nici un punct în 6 jocuri la Milano.

BARI - JUVENTUS 2-2: Protti (45,85) - Montanari (20-autogol), Vialli (69). Meci de vacanţă, la bianco-neri revenind Ravanelli după aproape o lună de absenţă. Igor Protti l-a egalat în clasamentul golgeterilor pe Signori şi a devenit primul goleador din istoria fotbalului italian de la o echipă retrogradată!

NAPOLI - UDINESE 2-1: Pizzi (41-penalty), Policano (72) - Desideri (28). 30000 de tifosi au salutat eurogolul lui Policano, din lovitură liberă de la 30 de metri şi implicit succesul favoriţilor. Udinese a cucerit ultimul punct pe San Paolo în 1986 (scor 1-1), câştigând ultima dată aici în '51-'52, scor 2-1!

ATALANTA - PADOVA 3-0: Serao (11- autogol), Sgro (16), Herrera (55). Al 16-lea eşec extern al celor de la Padova! Ultima victoria a patavinilor la Bergamo, în Serie A, s-a înregistrat în sezonul '48-'49 (scor 1-)!

Golgeterii: 24 goluri: **Signori** (Lazio) - 12 din penalty (17 acasă + 7 în deplasare) şi **Protti** (Bari) - 5p (15+9); ***22 goluri:*** **Chiesa** (Sampdoria) 5p (13+9); ***19 goluri:*** **Batistuta** (Fiorentina) - p (13+6); **Branca** (Inter) (14+5); ***17 goluri:*** **Bierhoff** (Udinese) - 2p (11+6); ***15 goluri*** **Oliveira** (Cagliari) - 6p (7+8); ***4 goluri:*** **Amoruso** (Padova) - 2p (8+6); **Casiraghi** (Lazio) - 1p (10+4); **Caccia** (Piacenza) - 1p (10+4); **Vlaovici** (Padova) (10+4)

CALCIO Serie A

1. **MILAN**	34	21	10	3	60-24	73	+22
2. JUVENTUS	34	19	8	7	58-35	65	+14
3. LAZIO	34	17	8	9	66-38	59	+8
4. FIORENTINA	34	17	8	9	53-41	59	+8
5. ROMA	34	16	10	8	51-34	58	+7
6. PARMA	34	16	10	8	44-31	58	+7
7. INTER	34	15	9	10	51-30	54	+3
8. SAMPDORIA	34	14	10	10	59-47	52	+1
9. VICENZA	34	13	10	11	36-37	49	-2
10. UDINESE	34	11	8	15	41-49	41	-10
11. CAGLIARI	34	11	8	15	34-47	41	-10
12. NAPOLI	34	10	11	13	28-41	41	-10
13. ATALANTA	34	11	6	17	38-50	39	-12
14. PIACENZA	34	9	10	15	31-48	37	-14
15. BARI	34	8	8	18	49-71	32	-19
16. TORINO	34	6	11	17	28-46	29	-22
17. CREMONESE	34	5	12	17	37-57	27	-24
18. PADOVA	34	7	3	24	41-79	24	-27

Pagină realizată de SANDU USUSAN

Mercato

● *FONSECA ÎN CENTRUL ATENŢIEI.* ***Daniel Fonseca,*** născut la 13 septembrie 1969, 157 de jocuri în prima ligă, 65 de goluri marcate, este dorit atât de Juventus cât şi de Milan. Bianco-neri le-au oferit în schimb celor de la AS Roma pe ***Ravanelli şi Di Livio,*** în timp ce Milan este dispusă să-l cedeze în schimbul uruguayanului pe ***Marco Simone.***

● *GIOVANNA VA DECIDE SOARTA LUI VIALLI?* Olandezul ***Ruud Gullit,*** jucător şi probabil antrenor din viitorul sezon la Chelsea Londra insistă pentru achiziţionarea lui ***Gianluca Vialli,*** căruia i-a promis un contract pe 3 ani, cu un salariu de 2,5 miliarde de lire pe an. Cum logodnica lui Vialli, ***Giovanna,*** a studiat câţiva ani în Anglia, s-ar putea ca aceasta să-l determine pe atacantul lui Juve să se îndrepte spre Albion.

● *DACĂ NU-I CHIESA E BUN ŞI SIGNORI!* Deocamdată întârzie semnarea contractului cu Parma de către ***Enrico Chiesa.*** După cum am mai precizat genovezul nu este mulţumit cu suma de 2 miliarde pe sezon oferite de diriguitorii emilianilor. Şi-a anunţat însă disponibilitatea, în schimbul acestui salariu, golgeterul campionatului, ***Giuseppe Signori.*** Apropo de Parma, iată şi alte noutăţi: au fost achiziţionaţi francezii ***Daniel Bravo*** (Paris SG) şi ***Lilian Thuram*** (AS Monaco) şi se doreşte aducerea în ogradă a argentinianului de 20 de ani, de la Boca Junior, ***Juan Sebastian Veron,*** posibil la schimb cu ***Nestor Sensini.*** De transferul lui Sensini sunt interesate atât Fiorentina cât şi Inter, dar suma cerută de Parma (9 miliarde de lire) este cam mare.

● *NAPOLI ÎN DIFICULTATE.* Scriam în numărul trecut al săptămânalului nostru despre intenţiile napoletanilor de a evolua în noul sezon cu tripleta ***Vlaovici - Esnaider - Ortega.*** Toate bune şi frumoase numai că Realul cere 6 miliarde pentru Esnaider, iar River Plate 10 miliarde pentru Ariel Ortega. Sume care depăşesc posibilităţile financiare ale clubului de la poalele Vezuviului. Totuşi preşedintele Ferlaino este optimist. Napoli a reuşit până acum achiziţionarea fundaşului lui Anderlecht, ***Bertrand Crasson.*** Mijlocaşul ***Fabio Pecchia*** va pleca probabil la Juventus. Suma cerută: 5 miliarde de lire.

După două sezoane petrecute la Juve, Paulo Sousa ar putea fi cedat la Barcelona.

● *SCHIMB ALDAIR - ZE MARIA?* Fundaşul lui Roma, ***Dos Santos Aldair,*** a anunţat că doreşte să se întoarcă în Brazilia. Ar putea sosi în scimb ***Ze Maria,*** jucătorul lui Portuguesa, împrumutat la Flamengo. Romanii se luptă în continuare pentru achiziţionarea lui ***Luis Oliveira*** de la Cagliari. Se zvoneşte că poarta giallorossilor nu va mai fi apărată de ***Giovanni Cervone*** ci de napoletanul ***Giuseppe Taglialatela*** sau de actuala rezervă, ***Giorgio Sterchele,*** adus în vara trecută de la Vicenza.

● *ALTE ZVONURI.* Extracomunitanii care se află în vizorul Sampdoriei: cehul ***Poborski,*** sârbul ***Jokanovici*** sau ***N'Doram*** din Ciad; ***Gigi Simoni*** va fi noul antrenor al lui Napoli, urmând a aduce cu el şi pe actualii elevi de la Cremonese, ***Maspero*** şi ***Petrachi; Zenga*** va apăra poarta lui Udinese în următorii doi ani; ***Paulo Sousa*** (Juventus) la FC Barcelona; ***Kolyvanov*** (Foggia) la Perugia.

● ***ÎN VIITORUL SEZON SE POATE JUCA FĂRĂ NICI UN ITALIAN!*** Echipele din Serie A au primit undă verde pentru a folosi în viitorul campionat un număr nelimitat de jucători comunitari şi 3 extracomunitari. În aceste condiţii orice echipă poate alinia un "11" din care să nu facă parte nici un jucător din peninsulă! Şi formaţiile din Serie B pot evolua cu un număr nelimitat de comunitari, dar doar cu un singur extracomunitar.

SERIE B

ANCONA - CHIEVO 0-0; CESENA - BOLOGNA 2-3: Bizzari (44, 61) - Scapolo (21), Valtolina (79), Cornacchini (85). La scorul de 2-1 pentru gazde, Bologna şi-a permis luxul de-a rata şi un penalty; **COSENZA - VENEZIA 3-1**: Luccarelli (38), Marulla (85), Lacanna (90) - Pellegrini (30); **GENOA - AVELLINO 3-0**: Ruotolo (4), Nappi (31), Montella (66- penalty); **LUCCHESE - ANDRIA 1-1:** Rastelli (56) - Palumbo (79); **PALERMO - REGGINA 1-0**: Marin (46- autogol); **PERUGIA - SALERNITANA 1-2**: Grassadonia (51- autogol) - Ferrante (6), Pisano (73). Eşec pe teren propiu al celor din Perugia după aproape 14 luni (3-4 cu Verona la 26 martie '95). În ediţia trecută Salernitana a câştigat cu acelaşi scor la Perugia şi golul victoriei l-a marcat tot Pisano! **PISTOIESE- FOGGIA 2-3**: Montrone (14), Di Bari (44- autogol) - Kolyvanov (24), Baglieri (75, 88); **REGGIANA - BRESCIA 3-2**: Schenardi (5), Gregucci (23), Simutenkov (54- penalty) - E. Filippini (2), Volpi (32); **VERONA - PESCARA 3-0**: Zanini (35), DeVitis (74,76)

Etapa viitoare (duminică, 19 mai); Foggia - Cesena; Venezia - Chievo; Brescia - Cosenza; Ancona - Genoa; Bologna - Lucchese; Verona - Palermo; Avellino - Perugia; Reggina - Pescara; Salernitana - Pistoiese; Andria - Reggiana

CALCIO Serie B

1. VERONA	34	17	10	7	47-28	61	+10
2. REGGIANA	34	14	12	8	37-27	54	+3
3. BOLOGNA	34	12	17	5	34-22	53	+2
4. PERUGIA	34	14	11	9	46-38	53	+2
5. SALERNIT.	34	13	12	9	39-26	51	0
6. LUCCHESE	34	12	14	8	39-37	50	-1
7. PALERMO	34	11	15	8	32-31	48	-3
8. COSENZA	34	11	14	9	43-40	47	-4
9. CESENA	34	12	10	12	46-43	46	-5
10. GENOA	34	12	8	14	48-47	44	-7
11. VENEZIA	34	10	13	11	29-34	43	-8
12. PESCARA	34	11	10	13	39-46	43	-8
13. ANDRIA	34	9	14	11	39-37	41	-10
14. AVELLINO	34	11	8	15	34-45	41	-10
15. FOGGIA	34	11	8	15	27-44	41	-10
16. CHIEVO	34	7	19	8	32-29	40	-11
17. BRESCIA	34	10	9	15	41-44	39	-12
18. ANCONA	34	10	9	15	38-44	39	-12
19. REGGINA	34	7	14	13	30-45	35	-16
20. PISTOIESE	34	7	11	16	32-45	32	-19

RUI COSTA L-A ÎNLOCUIT PE RANIERI!

Săptămâna trecută s-a disputat la Palatul Sporturilor din Florenţa un joc de mini-fotbal între echipele Azzurri d'Italia şi Aria Fresca (în traducere Aer Proaspăt), din ultima formaţie făcând parte şi antrenorul lui Fiorentina, ***Claudio Ranieri.*** Culmea, antrenorul echipei n-a fost altul decât elevul lui Ranieri de la gruparea violetă, portughezul ***Rui Costa.*** La un moment dat Rui Costa s-a ridicat în picioare şi cu un gest de totală nemulţumire i-a făcut semn lui Ranieri să părăsească terenul. După ce-a fost înlocuit tehnicianul lui Fiorentina a luat loc pe bancă, schimbând câteva cuvinte cu Rui Costa. Întrebat despre discursul care a avut loc, Ranieri a precizat: ***"L-am trimis acolo unde m-a trimis şi el după ce l-am înlocuit în meciul Juve - Fiorentina!"***

Apropo de Fiorentina, să mai spunem că acest team va disputa două meciuri amicale în Statele Unite, după cum urmează: la 22 mai, la Boston, cu New England Revolution (formaţia lui Lalas şi Galderisi) şi la 24 mai, la New York, cu Metrostars (pentru această partidă au fost deja vândute 15000 de bilete!)

SACCHI L-A RECHEMAT PE BARESI!

Se apropie momentul ca antrenorul naţionalei Italiei, ***Arrigo Sacchi,*** să comunice lotul de 22 care va face deplasarea în Anglia, la Euro'96. Aproape sigur ***Roberto Baggio*** (45 de selecţii, 24 de goluri marcate) nu va fi convocat. În urmă cu câteva zile însă Saçchi l-a contactat telefonic pe căpitanul lui Milan, ***Franco Baresi,*** propunându-i revenirea în naţională! Evident, acesta a refuzat, ca şi ***Gianluca Vialli*** de altfel, cu care don Arrigo s-a întâlnit la antrenamentele lui Juventus. S-au văzut, au discutat, s-au îmbrăţişat şi ... atât.

Iată însă lotul de 22, în viziunea ziariştilor din peninsulă: ***Peruzzi, Toldo, Bucci*** (portari); ***Ferrara, Costacurta, Maldini, Mussi, Carboni, Apolloni, Benarrivo*** (fundaşi); ***Di Livio, Di Matteo, Albertini, Del Piero, Conte, Donadoni, Dino Baggio, Fuser*** (mijlocaşi); ***Zola, Casiraghi, Chiesa, Ravanelli*** (atacanţi). Nu sunt excluse două noutăţi de ultimă oră: ***Delvecchio şi Signori.***

Să mai precizăm că la 1 iunie squadra azzurra va întâlni Ungaria, în deplasare, meci televizat în premieră pe postul Canale5, cu începere de la ora 21,30 (ora României).

L'EROE DELLA GIORNATA

IGOR PROTTI

● s-a născut la 24 septembrie 1967

● a marcat în acest sezon 24 de goluri, 5 din penalty, 15 pe teren propriu (3 cu Lazio, două cu Inter, Cremonese şi Juventus, unul cu Napoli, Cagliari, Sampdoria, Parma, Torino şi Padova), 9 în deplasare (două la Lazio şi Atalanta, unul la Torino, Piacenza, Fiorentina, Juventus şi Cagliari)

● în total în Serie A a evoluat de 61 de ori, izbutind 31 de goluri

TERENURI SUSPENDATE ŞI AMENZI

În urma comportamentului incorect al suporterilor în partidele cu Roma, respectiv Verona, terenul formaţiilor Fiorentina şi Salernitana a fost suspendat pe una respectiv două etape! De asemenea, clubul Sampdoria a fost amendat cu 3 milioane de lire datorită sloganurilor lansate de tifosi la adresa lui Franco Baresi, în întâlnirea cu Milan.

ANGLIA

MANCHESTER UNITED BISEAZĂ EVENTUL

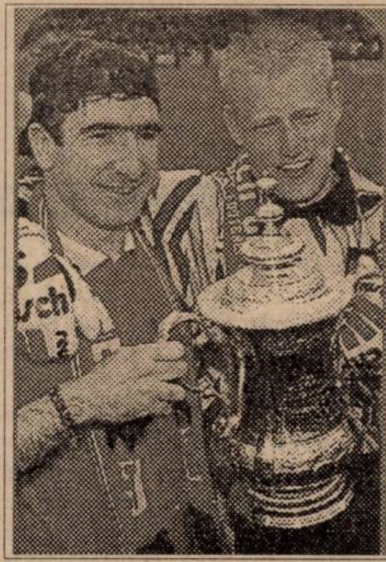

Străinii campioanei, Cantona și Schmeichel au pus din nou mâna pe Cupă, ca și în 1994, când au demolat-o pe Chelsea (4-0, două goluri Cantona).

Manchester United a câștigat a doua oară în ultimii 3 ani atât titlul de campioană cât și Cupa Angliei în același sezon, devenind primul club englez care a realizat de două ori eventul campionat-cupă.

Sâmbătă, noua campioană a Angliei a cucerit și Cupa, F.A. Cup. dispunând la limită de Liverpool FC în finala celei de-a 115-a ediții a tradiționalei ´competiții. Eric Cantona a marcat unicul gol al unui meci altfel modest cu doar 4 minute înaintea fluierurlui final, consfințiind al 9-lea succes final în Cupa Angliei, cifră record, din istoria de 118 ani a "diavolilor roșii". Investit cu banderola de căpitan al echipei în absența veteranului Steve Bruce, accidentat, francezul a reluat din "D"-ul careului mare, din vole, cu șiretul piciorului drept, printre 5 jucători adverși, balonul respins neispirat de portarul David James la cornerul executat de galezul Ryan Giggs.

În fața a aproape 80.000 de spectatori, pe stadionul londonez Empire Wembley s-a consemnat pentru a 36-a oară scorul de 1-0 în finala Cupei, astfel în aproape o treime dintre cele 115 acte finale înregistrându-se acest rezultat, aspect care spune multe despre intensitatea și echilibrul acestor meciuri cu caracter de cădere de cortină peste sezonul englez. Cantona nu are numai meritul de a fi adus victoria în cea de-a 14 finală de F.A. Cup disputată de Man.United, dar și de a fi evitat cea de-a 23-a finală necesitând prelungiri. Miza jocului și tracul combatanților au anulat acțiunile directe și situațiile clare de gol, decizia fiind dată de ieșirea neinspirată a unui portar (James) și de prezența omului potrivit (Cantona) la locul și momentul potrivit. Deși a evoluat în nota generală, adică modest, "cocoșul" francez a exploatat poziția sa ideală de șut, spre deosebire de câțiva (Cole, Beckham, respectiv Redknapp,Collymore și McAteer) dintre ceilalți 19 jucători de câmp, toți britanici(!), care au șutat hilar în situații favorabile.

Manchester a triumfat în formula Schmeichel (32, danez) - Irwin (30, irlandez) May (25), Pallister (30), P.Neville (20) - Beckam (21), Butt (21), Keane (24 irlandez), Giggs (22, galez) - Cantona (30, francez), Cole (24) (46, Scholes-19). Alături de acești 12 jucători, alți 3 și anume Gary Neville (20 ani), Sharpe (24) și Bruce (35), au dus și ei greul în acest sezon, impunându-se câteva considerații: două treimi din băieții pe care s-a bazat antrenorul Alex Ferguson au vârsta până în 25 ani, 6 dintre aceștia, și anume frații Neville, Beckham, Butt, Giggs și Scholes, provenind din pepiniera clubului. Pentru alți 6 jucători clubul Man.Utd. a plătit sume relativ mici la transferul lor, variind de la 185.000 lire sterline pentru Sharpe până la doar 1,2 milioane lire pentru Cantona, doar alte trei piese reprezentând adevărate investiții pentru cel mai prolific club englez al anilor 90: Cole (care a costat 7 milioane lire), Keane (3,75) și Pallister (2,3). În aceste condiții, Alex Ferguson a realizat o performanță excepțională prin câștigarea pentru a doua oară a "dublei" campionat-cupă, fapt de necrezut la startul sezonului,având în Eric Cantona un genial șef de orchestră, dar rămâne de văzut dacă "bebelușii" de la Old Trafford vor șterge la toamnă mizerabila impresie post-Heysel 85 lăsată de în Champions League. După 6 ani de suspendare și alți 5 în care Arsenal, Leeds, Man. United (de două ori) și Blackburn au capotat de fiecare dată înaintea sferturilor de finală, Giggs&Co vor avea o grandioasă misiune de onoare. Consider încă de acum că atât Manchester în Champions League, cât și Liverpool în Cupa Cupelor și Newcastle, Aston Villa și Arsenal în Cupa UEFA vor da greș din nou, indiferent de strategia de abordare a loteriei campaniei de transferări din această vară de către cluburile calificate în Europa. S-a dovedit sâmbătă că Alex Ferguson (antrenor MU) a tras vara trecută jockerul câștigător, dispensându-se contra unor bani "grei" de Kanchelskis, Ince și Hughes în favoarea tinerilor săi, dar tentația aducerii la Old Trafford în următoarele luni a altor câțiva mercenari gen Cantona, având experiență europeană, poate conduce la un nou joc de ruletă pentru clubul numărul unu al Angliei. Iar dacă Manchester va întinde mâna după Overmars sau alți continentali, atunci și alte 7-8 mari cluburi engleze vor căuta prin Europa elixirul triumfului în dauna lui M.U. în Premier League 1996-1997.

Marile învinse ale lui Man. United în acest sezon, Liverpool FC în finala Cupei, respectiv Newcastle în campionat, au demonstrat clar în cele câteva meciuri ale lor de maximă importanță că englezii mai au enorm de învățat la capitolul știința jocului. Evoluând în stilul caracteristic, pe atac, fără o tacticizare adevărată și bine prestabilită, au suferit finalmanțe datorită neștiinței de a preîntâmpina contrele adversarului. În Albion pot fi sesizate cele mai bune aspecte ale majorității fațelor fenomenului fotbal, dar tocmai cu excepția construcției propriu zise a jocului, care a adus mai degrabă și în acest sezon cu un castel de nisip de pe malul mării....

REZULTATE: în finala Cupei ***MAN. UTD. - LIVERPOOL 1-0: Cantona (86),*** iar în meciurile tur ale semifinalelor turneului play-off pentru cucerirea celui de-al 3-lea loc promovant în Premier League: ***CHARLTON ATHLETIC LONDRA - CRYSTAL PALACE LONDRA 1-2*** și ***LEICESTER CITY - STOKE CITY 0-0.*** Partidele retur, mâine. Vă reamintim că Man. City, QPR și Bolton au retrogradat, promovând automat Sunderland AFC și Derby County.

■ Trupa lui Manchester Utd. și-a prezentat duminică de pe platforma unui autobuz etajat care a colindat străzile orașului cele două cupe cucerite în acest sezon, traseul fiid împânzit de circa 100.000 susținători extazați.

■ Sâmbătă, cu ocazia amicalului ***ANGLIA - UNGARIA***, antrenorul Terry Venables își va testa pentru ultima oară pe Wembley înaintea turneului final EURO '96 jucătorii care aspiră la selecționarea în lotul de 22. Va lipsi Paul Gascoigne, care va juca în aceeași zi pentru Glasgow Rangers, în finala Cupei Scoției contra echipei italianului Pasquale Bruno, Hearts of Midlothian Edinburgh.

■ MIHAI COMȘULEA

GERMANIA

BYE - BYE BAYERN!

Sâmbătă s-a încheiat, practic, disputa pentru titlul național, Borussia Dortmund fiind prima echipă, după 6 ani, care reușește să-și păstreze trofeul. Marea învinsă este Bayern München, cea care a plătit tribut slabelor evoluții pe propriul teren. De altfel titlul a fost decis martea trecută, când s-au jucat ultimele 4 restanțe, încheiate cu rezultatele: ***ROSTOCK - SCHALKE 1-2: Schneider (7) - Büskens (76), Anderbrügge (90, pen); BREMEN - BAYERN 3-2: Hobsch (42), Bode (40, 65) - Kostadinov (14, 23), DORTMUND - LEVERKUSEN 2-0: Zorc (8), Cesar (73), TSV 1860 - KAISERSLAUTERN 1-1: Bodden (32) - Marschall (45).***

Etapa de sâmbătă nu a făcut decât să confirme vechea și totodată noua campioană. ***TVS 1860 - DORTMUND 2-2: Bodden (68,81) - Reuter (38), Zorc (65).*** Cu 7 din ultimele 9 goluri ale echipei sale (în total... 9 în acest retur), Olaf Bodden este golgeterul anului 1996. Reușita lui Michael Zorc a fost a 11-a în urma unui corner pentru galben-negri, alt record al campionatului.

SCHALKE - BAYERN 2-1: Thon (36), Müller (90) - Strunz (45). Tricourile albe, îmbrăcate de bavarezi pentru prima dată în acest campionat, nu le-au adus norocul așteptat, ca la Barcelona. Schalke învinge Bayernul pentru prima dată din 26 august 1978 și își asigură participarea în Cupa UEFA după 19 ani de absență. "Salvatorul" Beckenbauer nu a mai repetat succesul din 1994.

KÖLN - BREMEN 1-2: Baiano (30, autogol) - Basler (75, 76). A 100-a înfrângere acasă pentru Köln care îi face pe Munteanu and Co să tremure în ultima etapă, la Rostock. A 8-a "dublă" din carieră pentru Basler și al 7-lea gol al său din lovitură liberă în acest campionat.

KARLSRUHE - ST. PAULI 2-2: Dundee (50), Hässler (68, penalty) - Stanislawski (12), Springer (78). Oaspeții și-au păstrat tradiția: când au inscris în deplasare nu au mai pierdut. De 10 etape neînvinsă, KSC are șanse atât la Cupa UEFA, cât și la câștigarea Cupei Germaniei (25 mai, finală cu Kaiserslautern). Sud-africanul Sean Dundee a înscris 15 goluri în sezonul de debut în ligă, performanță reușită numai de Gerd Müller și Iurgen Klinsmann.

HAMBURG - STUTTGART 3-0: Bäron (7), Fischer (48), Spörl (73). Hamburg este singura dintre cele 18 combatante care în acest campionat nu a pierdut nici un meci acasă, iar Stuttgart nu a mai învins de 10 etape! Karsten Bäron a marcat al 13-lea gol al echipei sale în primul sfert de oră al meciurilor.

DÜSSELDORF - FRANKFURT 2-2: Glavas (7), Judt (27) - Dworschak (64), Zelic (83). Egal care nu le folosește oaspeților, echipă fără nici o victorie afară și cu cel puțin un gol primit în fiecare din cele 17 deplasări. Fortuna și-a sărbătorit rămânerea în prima divizie cinstindu-și suporterii (bine-nțeles gratis) cu 10.000 litri de bere! Zlatko Glavas a înscris al 6-lea gol al echipei sale după o aruncare de la margine executată de Harald Katemann.

UERDINGEN - GLADBACH 0-2: Sternkopf (5, 34). Borussia învinge după cinci etape de "secetă".

K'LAUTERN - ROSTOCK 2-0: Kuka (8, 18 - penalty). A 333-a victorie pentru "roșii" în ligă. În jocul decisiv, de la Leverkusen, nu va putea fi folosit internaționalul Martin Wagner (10 galbene).

FREIBURG - LEVERKUSEN 2-1: Jurcevic (32), Zeyer (40) - Sergio (76). Cu ultimele 9 deplasări fără victorie, Leverkusen tremură sâmbătă în meciul decisiv contra lui K'lautern. Markus Feldhoff (Leverkusen) a fost schimbat pentru a 27-a oară în acest sezon!

Polul de atracție s-a mutat la disputele pentru Cupa UEFA și la cele pentr rămânerea în divizia de elită. În primul caz, dacă priviți clasamentul, Rostock are nevoi de victorie în meciul cu Köl pentru a prinde eurocupele. Karlsruhe (la Stuttgart) ș Hamburg (la Frankfurt) stân la pândă. În partea de jos, victorie a lui Lupescu and Co. trimite pe Lautern în 2.BL. Î schimb, o înfrângere a lu Leverkusen îi salvează pe vizitatori și îi poate trimite "în subsol" pe cei din Köln (vezi ș golaverajul). Însă o situație ș mai interesantă - și unică î Germania - este cea din vârfu ***clasamentului golgeterilo*** 15 goluri au înscris Dunde (KSC), Elber, Bobic (Stuttgart și Dahlin (Gladbach), cu 14 goluri înscrise lăudându-s Zorc (Dortmund), Spör (Hamburg), Bodden (1860) ș Klinsmann (Bayern). Vă încumetați la un pronostic privin golgeterul?

Iată și ***programul complet al ultimei etape*** (toat meciurile au loc sâmbătă, 18 mai): Rostock - Köln, Dortmund - Freiburg, Gladbach 1860, St. Pauli - Uerdingen Stuttgart - Karlsruhe, Frankfur - Hamburg, Bayern Düsseldorf, Bremen - Schalke Leverkusen - Kaiserslautern.

■ MARIUS BREAZU

Bundesliga

1. DORTMUND	33	18	11	4	73-36	65	+1
2. BAYERN	33	19	4	10	64-44	61	+1
3. SCHALKE	33	13	14	6	43-35	53	+
4. GLADBACH	33	15	8	10	52-49	53	+
5. ROSTOCK	33	13	10	10	47-42	49	+
6. KARLSRUHE	33	12	12	9	52-44	48	-
7. HAMBURG	33	11	14	8	48-46	47	-
8. BREMEN	33	10	14	9	38-40	44	-
9. TSV 1860	33	10	12	11	50-46	42	-
10. FREIBURG	33	11	9	13	28-38	42	-
11. STUTTGART	33	9	13	11	56-61	40	-
12. DUSSELDORF	33	8	15	10	38-45	39	-1
13. ST. PAULI	33	9	11	13	43-49	38	-1
14. LEVERKUSEN	33	8	13	12	36-37	37	-1
15. KOLN	33	8	13	12	32-35	37	-1
16. K'LAUTERN	33	6	17	10	30-36	35	-1
17. FRANKFURT	33	7	11	15	42-64	32	-1
18. UERDINGEN	33	4	11	18	31-56	23	-2

SPANIA

KIKO - EROUL DE PE VICENTE CALDERON

Cu 180 de minute înainte de finalul campionatului, Atletico Madrid își menține avansul de 4 puncte. Dar după câte emoții! Și adversară i-a fost lanterna roșie, o formație de mult retrogradată. ***ATL. MADRID - SALAMANCA 2-1: Kiko (71, 84) - Stângă (75).*** După cum se poate observa, meciul a fost extrem de dramatic, oaspeții jucând relaxat, pentru palmares, în timp ce alb-roșii au evoluat nervos, asta și datorită faptului că n-au mai câștigat pe teren propriu de 5 partide. De remarcat că antrenorul lui Salamanca, D'Alesandro, a condus cândva gruparea lui Jesus Gil, iar boss-ul oaspeților, Hidalgo, este bun amic cu președintele lui Atletico.

O altă încleștare cu scântei pe stadionul Sanchez Pizjuan. ***SEVILLA - VALENCIA 1-2: Suker (77) - Mijatovici (35 - penalty, 66).*** Ocupanta locului secund și-a confirmat valoarea, având din nou în Predrag Mijatovici omul numărul unu, viitorul jucător al Realului marcând două goluri, ratând și un penalty. Arbitrul Iduarde Gonzales a ieșit și el în evidență, arătând 3 cartonașe roșii, două oaspeților (Engonga - min. 58 și Poyatos - min. 60) și unul celor de la Sevilla (Prieto - min. 85). După meci, jucătorii Valenciei au rămas în vestiar, cu urechile ciulite la radio, ascultând finalul de pe Vicente Calderon. Golul lui Kiko le-a năruit însă speranțele. Suker nu va evolua în runda următoare, având cartonașul galben, care îi va atrage suspendarea.

Luptă mare în zona UEFA. Atât Tenerife, cât și Real s-au impus în deplasare. ***SANTANDER - TENERIFE 1-2: Faizulin (10) - Pizzi (77*** - al 30-lea gol al sezonului), ***Chano (81). VALLADOLID - REAL 0-3: Lasa (68), Raul (69), Guti (84).*** Un rezultat care îi face pe viitorii jucători ai lui Fabio Capello să mai spere într-o prezență în Cupa UEFA. . În schimb, adversarii, care au evoluat cu 5 foști jucători ai madrilenilor, vor avea un final dramatic de campionat. La golul doi, marcat de Raul, Quique, cel care a pasat, s-a aflat în poziție de ofsaid. Părăsind din nou terenul învinse, Coruna și Betis au spus adio Europei. ***CORUNA - OVIEDO 0-4: Carlos (18, 79), Jerkan (73), Ivan Ania (85).*** Rezultat surprinzător, gazdele prezentându-se lamentabil. La finele meciului suporterii au cerut demiterea antrenorului John Toshack.

CELTA - BETIS 2-0: Gudelj (68), Carlos (90). Al 4-lea eșec consecutiv pentru alb-verzi. Gazdelor le-a fost anulat un gol valabil, marcat de Juan Sanchez.

Scorul etapei pe stadionul "Anoeta". ***SOCIEDAD - ALBACETE 8-1: Purk (14, 46), Craioveanu (29, 66, 84), Luis Perez (35, 72), Emerin (61) - Zalazar (16 - penalty).*** Așadar un alt român, Gică Craioveanu, a izbutit să marcheze 3 goluri.

Joc pe viață și pe moarte, pentru evitarea retrogradării. ***MERIDA - RAYO 0-1: Barla (67).*** Puncte de aur pentru Rayo, învinsă cu o săptămână în urmă, acasă, de Valladolid! Încă două succese ale gazdelor, într-o etapă în car nu s-a înregistrat nici o remiză. ***ZARAGOZA - ATH. BILBA 1-0: Poyet (75).*** Cu aceast victorie Zaragoza și-a asigura rămânerea în Primera Division. Eliminați: Nayim (Zaragoza - min. 41) și Estibariz (35 - Ath Bilbao).

GIJON - COMPOSTELA 2-1: Lediakov (9 - penalty, 77) - Christensen (17 - penalty). Și Gijon pare salvată. Sabou n-a jucat.

Ultimul meci al etapei ***ESPANOL - BARCELONA,*** s-a întrerupt în min. 8, din cauza timpului nefavorabil (ploaie torențială) și se va disputa mâine, 15 mai, la ora 22.15.

Apropo de Barca, să spunem că vinerea trecută, după antrenament, portarul Busquets l-a bătut pe Jordy Cuyff! Fapt care nu i-a împiedicat pe diriguitorii catalanilor să-i prelungească contractul până în anul 2.000!

Într-un joc restant ***ESPANOL - OVIEDO 5-0.***

■ GHIȚĂ OCHIȘOR

CLASAMENT

1. ATL.MADRID	40	25	8	7	72-31	83	+23
2. VALENCIA	40	25	4	11	75-50	79	+19
3. BARCELONA	39	21	12	6	66-34	75	+15
4. ESPANOL	39	20	12	7	62-34	72	+15
5. TENERIFE	40	19	11	10	66-53	68	+8
6. REAL	40	18	10	12	70-51	64	+4
7. CORUNA	40	16	12	12	59-39	60	0
8. BETIS	40	15	14	11	59-51	59	-1
9. SOCIEDAD	40	15	12	13	57-51	57	-3
10. COMPOST.	40	16	7	17	47-56	55	-5
11. CELTA	40	13	15	12	48-45	54	-6
12. ZARAGOZA	40	11	15	14	48-54	48	-12
13. OVIEDO	40	12	12	16	44-56	48	-12
14. GIJON	40	13	7	20	51-55	46	-14
15. SANTANDER	40	11	13	16	43-64	46	-14
16. BILBAO	40	11	13	16	39-52	44	-16
17. SEVILLA	40	10	14	16	40-54	44	-16
18. VALLADOLID	40	9	14	17	44-56	41	-19
19. ALBACETE	40	10	11	19	53-77	41	-19
20. RAYO VALEC.	40	11	8	21	42-69	41	-19
21. MERIDA	40	9	12	19	34-57	39	-21
22. SALAMANCA	40	7	9	24	49-79	30	-30

URECHEA CIULITĂ
INTERNATIONAL

LOUIS VAN GAAL: ***“Să se mai termine cu afirmația că în Italia este campionatul cel mai puternic din lume. Fotbalul italian, din punct de vedere tactic, este inferior față de al nostru”.***

FABIO CAPELLO, referitor la meciul pierdut de Juventus, al cărui component a fost, în fața lui Ajax, acum 23 de ani: ***“Erau cu toții niște monștri, nu numai Cruyff. Puteau juca chiar și fără portar”.***

MICHAEL REIZIGER, jucătorul lui Ajax, suspendat în finala cu Juventus: ***“Nu va fi un joc cu multe surprize, dat fiind faptul că echipele se cunosc foarte bine. Îmi face impresia că Milan-ul pe care l-am înfruntat anul trecut în finală a fost un team mai puternic decât cel al lui Juve de acum”.***

ROBERTO BAGGIO, referitor la probabila neconvocare în lotul pentru EURO '96: ***“Nu am primit încă nici un semnal din partea lui Sacchi. Dacă nu voi fi convocat trebuie să am răbdare. Îmi pare rău, dar le urez încă de pe acum multă baftă băieților care vor juca în Anglia”.***

GERNOT ROHR, antrenorul lui Bordeaux, apropo de faptul că din 1977 este la același club: ***“Am <<tras>> ca un adevărat muncitor emigrant. De aceea niciodată nu voi pleca de la Bordeaux”.***

EBBE SKOVDAL, antrenorul lui Bröndby, referitor la vărul lui George Weah, Benmadi Muhammed: ***“Dacă are oricât de puțin din George, suntem interesați să-l legitimăm la noi”.***

BUGS BUNNY

goal trotter

● După cum se știe, mâine are loc returul finalei Cupei UEFA dintre Bordeaux și Bayern. În tur au câștigat germanii cu 2-0 (goluri Helmer și Scholl). Deși toată lumea așteaptă cu sufletul la gură al doilea joc, cel mai neliniștit pare a fi Jürgen Klinsmann, golgeterul bavarezilor. Motivul? Până acum el a înscris în această ediție a Cupei 14 goluri, egalând astfel recordul stabilit de Jose Altafini (Milan, ediția 1962-'63 a CCE) și John Wark (Ipswich Town, Cupa UEFA 1980-'81). Un gol pe stadionul “Lescure” l-ar propulsa așadar pe Klinsmann în postura de unic golgeter al eurocupelor. Până atunci, să mai amintim că Paris Saint Germain și-a adjudecat Cupa Cupelor, trecând miercuri, la Bruxelles, cu 1-0 (gol N. Gotty) de Rapid Viena.

● Nici n-a început bine Liga Profesionistă americană (MLS) și problemele au apărut. Spectatorii dau semne de nemulțumire față de golurile puține care se marchează. De fapt, în primele 18 meciuri s-au marcat 49 de goluri, ceea ce dă o medie de 2,72/meci. Interesant este că la World Cup '94, competiție pe care au adoptat-o rapid media de goluri a fost... 2,72/meci. Inventivi, șefii ligii caută tot felul de soluții pentru a încuraja înscrierea golurilor. Inițial s-a discutat ideea vehiculată în precedentul campionat North American Soccer League - NASL, care acorda 6 puncte pentru victorie, plus câte un punct pentru fiecare gol înscris “de la trei în sus”. Până la urmă, se pare că liga va oferi ***1.000 $*** pentru o victorie la un gol diferență, ***2.000 $*** pentru două goluri diferență etc., suma trebuind să rămână la clubul respectiv până la finalul sezonului, urmând ca atunci doar jucătorii să decidă cum o vor împărți. Interesant, nu-i așa?

● Echipa olimpică a Braziliei, care s-a calificat pentru turneul de la Atlanta, s-a pregătit pentru calificările jucate la Mar der Plata din toate punctele de vedere: tehnic, tactic, psihologic, fizic, și... artistic. Oficialii federației au hotărât ca jucătorii să învețe și să cânte imnul național înaintea partidelor, ceea ce nu făceau până acum, considerându-se că acest lucru arunca o lumină nefavorabilă asupra echipei și a țării.

● Tot de același turneu de calificare, un lucru inedit: în meciul Ecuador - Venezuela, fundașul primei echipe, Matamba a executat o lovitură de la 11m. Șutând, atât gheata sa cât și balonul au poposit în plasa porții adverse. Numai că arbitrul întâlnirii a decis că lovitura trebuie repetată. Ghinionul a făcut ca, la a doua lovitură, gheata i-a sărit din nou din picior jucătorului ecuadorian, numai că atât gheata cât și balonul au lovit bara din dreapta, respectiv transversala. Nu am aflat dacă lovitura s-a repetat din nou!

● Jucătorii echipei Bohemians Praga sunt porecliți “Cangurii”, o denumire destul de ciudată, dacă ne gândim la poziția pe glob a Cehiei și a Australiei, iar insigna clubului reprezintă un... cangur. Explicația este destul de simplă, deși puțin cunoscută: în 1926 (!) Bohemians a întreprins un turneu de câteva jocuri în Australia. De acolo, delegația clubului praghez s-a întors cu doi pui de cangur vii, care au fost imediat adoptați drept mascote ale echipei.

007

PORTUGALIA

Et. 34: Chaves - Gil Vicente 1-0, Leca - Sporting Lisabona 1-1, FC Porto - Belenenses 1-0, Boavsta - Amadora 1-1, Braga - Guimaraes 4-0, Campomaiorense - Tirsense 3-1, Farense - Salgueiros 4-1, Benfica - Maritimo 5-1, Felgueiras - Leiria 3-0.

CLASAMENT FINAL

1. FC PORTO	34	26	6	2	84-20	84	+33
2. BENFICA	34	22	7	5	57-27	73	+22
3. SP. LIS.	34	19	10	5	69-27	67	+16
4. BOAVISTA	34	19	8	7	58-28	65	+14
5. GUIMAR.	34	19	5	10	55-39	62	+11
6. BELENENS.	34	14	9	11	53-33	51	0
7. LEIRIA	34	14	5	15	38-50	47	-4
8. BRAGA	34	12	9	13	44-47	45	-6
9. MARITIMO	34	12	7	15	39-53	43	-8
10. FARENSE	34	11	5	18	39-45	38	-13
11. SALGUEIR.	34	7	15	12	39-49	36	-15
12. GIL VIC.	34	9	9	16	31-49	36	-15
13. AMADORA	34	7	14	13	35-50	35	-16
14. LECA	34	9	7	18	28-53	34	-17
15. FELGUEIR.	34	8	9	17	29-47	33	-18
16. CHAVES	34	9	6	19	38-59	33	-18
17. CAMPOM.	34	10	3	21	31-68	33	-18
18. TIRSENSE	34	7	10	17	30-53	31	-20

BELGIA

Et. 34: Waregem - St. Trond 2-1, Ekeren - Seraing 5-0, Charleroi - FC Bruges 1-3, Alost-Malines 3-2, Molenbeek - Anderlecht 0-0, Lierse - Beveren 3-1, Cercle Bruges - Harelbeke 2-1, Standard Liege - Anvers 1-0, La Gantoise - Lommel 2-0.

CLASAMENT FINAL

1. FC BRUGES	34	25	6	3	83-30	81	+30
2. ANDERL.	34	22	5	7	83-37	71	+20
3. EKEREN	34	15	8	11	53-37	53	+2
4. MOLENB.	34	13	14	7	43-29	53	+2
5. LIERSE	34	14	10	10	54-45	52	+1
6. STD LIEGE	34	13	12	9	51-46	51	0
7. CHARLEROI	34	13	11	10	59-53	50	-1
8. CERCLE BR.	34	13	10	11	51-46	49	-2
9. LOMMEL	34	14	6	14	40-45	48	-3
10. ALOST	34	12	10	12	56-50	46	-5
11. MALINES	34	12	8	14	40-46	44	-7
12. HARELBEKE	34	13	4	17	41-49	43	-8
13. ANVERS	34	11	9	14	38-46	42	-9
14. GANTOISE	34	10	11	13	38-50	41	-10
15. ST. TROND	34	11	7	16	42-60	40	-11
16. SERAING	34	8	5	21	35-79	29	-22
17. BEVEREN	34	6	9	19	39-58	27	-24
18. WAREGEM	34	4	9	21	30-70	21	-30

UNGARIA

REMIZA NU MAI MULȚUMEȘTE PE NIMENI

În urma rezultatelor ***KISPEST - VAC SAMSUNG 2-0 (în tur 1-0)***, finala Cupei Ungariei se va disputa între budapestanele KISPEST și BVSC DREHER.

“Berarii” s-au impus cu dificultate, duminică, pe un teren imposibil, după ploaia torențială căzută înaintea meciului. ***BVSC DREHER - VAC SAMSUNG 1-0: Molnar (21).***

Cele 3 puncte au fost cucerite în urma unui gol norocos, în fața unei formații care a izbutit doar două remize în acest retur.

Singura echipă care mai poate încurca socotelile liderului a câștigat tot la limită. ***FERENCVAROS - CSEPEL 2-1: Niicenko (8), Jagodici (84) - Baranyi (45).*** 12000 de suporteri înfocați așteptau o victorie mai concludentă.

Cel mai bun joc văzut în Ungaria în ultimul an ***DEBRECEN - KISPEST 2-1: T. Sandor (18- penalty, 44) - Kovacs (14).*** Feroviarii sunt neînvinși pe teren propriu de14 luni, iar oaspeții au înclinat pentru prima dată steagul în această primăvară. Au fost multe faze la ambele porti, pe gazon aflându-se și 4 români: Ilea, Goian și Stupar la gazde, respectiv Piroska. Partida fiind televizată, premiul de 50000 de forinți a fost atribuit lui Tamas Sandor, autorul celor două goluri.

De 14 etape Bekescsaba n-a mai cunoscut vreun succes ***UJPEST - BEKESCSABA 2-0: Turi (24, 60).*** Joc slab, ceva mai bun după pauză, Vlaicu având două șuturi periculoase în minutele 58 și 60. Portarul oaspeților, Babocsy, a greșit la ambele goluri, iar Major de la Bekescsaba a văzut cartonașul roșu, în minutul 72.

Singura izbândă externă ***PECS - VASAS VIGADO 1-3: Kovacs (35) - Fischer (42), Szilveszter (52), Monos (85).*** Gazdele încă n-au câștigat acasă în retur, iar Vasas a obținut a 5-a victorie în deplasare în această ediție.

Timp ploios, teren greu, 3 jucători eliminați la Kiskörös ***FC STADLER - FEHERVAR '96 PARMALAT 2-0: Dragoner (29), Kovacs (79).*** Un meci anost, cu 3 cartonașe roșii, văzute de Kertesz (Stadler - min 75), respectiv Kujundici (goal-keeper-ul oaspeților - min 10) și Javorka (min70).

Miriuță (fehervar) a șutat mingea în bară!

Cea mai categorică victorie ***ZALAEGERSZEG - GYÖR 3-0: Balog (18), Sebök (44), Lantai (60 - autogol).*** 6000 de spectatori au asistat la acest joc foarte important pentru evitarea retrogradării. De 12 ani Györ n-a mai obținut vreun punct pe terenul celor de la “Zala”. La oaspeți a debutat românul Iftodi, care a avut o bară. Eliminați: Ungler (Györ - min 30) și Szabo (Zalaegerszeg - min 58).

MTK - HALADAS 3-1: Kenesei (8,68), Feher (80 - autogol) - Negrău (21)

În locul accidentatului Lörincz a intrat Oprișan, a cărui evoluție a fost notată de presa maghiară cu 6,5.

Duminica viitoare nu este etapă deoarece sâmbătă, 18 aprilie, naționala Ungariei va întâlni Anglia, pe Wembley. Cu prilejul acestui meci a fost convocat și tânărul Torma (19 ani), de la FC Bruges, aflat de la vârsta de 16 ani în Belgia. Din păcate clubul belgian nu-i va permite acestuia deplasarea în Albion, având meci de cupă.

ȘTEFAN MARTON

N.B.1

1. BVSC DREHER	24	16	6	2	43-20	54	+18
2. FERENCVAR.	24	17	2	5	45-20	53	+17
3. UJPEST	24	10	9	5	31-20	39	+3
4. VASAS	24	10	8	6	32-26	38	+2
5. DEBRECEN	24	11	5	8	35-31	38	+2
6. KISPEST	24	9	9	6	36-28	36	0
7. MTK BUDAP.	24	9	7	8	46-38	34	-2
8. STADLER	24	7	12	5	30-27	33	-3
9. CSEPEL	24	8	8	8	38-37	32	-4
10. VAC SAMS.	24	7	9	8	34-33	30	-6
11. ZALAEG.	24	7	7	10	35-39	28	-8
12. HALADAS	24	6	6	12	22-38	24	-12
13. PARMALAT	24	6	5	13	30-47	23	-13
14. BEKESCSABA	24	3	10	11	24-38	19	-17
15. GYOR	24	4	7	13	24-44	19	-17
16. PECS*	24	6	2	16	22-41	17	-19

*) echipă penalizată cu 3 puncte

YUGOSLAVIA

BELGRAD: PLOAIE DE GOLURI, PENALTY-URI ȘI CARTONAȘE ROȘII

În primul meci al finalei Cupei Yugoslaviei, ***Crvena Zvezda - Partizan 3-0:*** Jovicici (8), Krupnikovici (37), Zivkovici (52). Doar 20.000 de spectatori au asistat la acest meci în care Zvezda a profitat din plin de slăbiciunile apărării lui Partizan. În minutul 87, Cakar a ratat un penalty, Milojevici parând. Nadj (Partizan) a văzut cartonașul roșu, astfel că va lipsi în revanșa de mâine de pe stadionul lui Partizan.

Etapa a 35-a a adus multe goluri, 27 în 5 meciuri. Derby-ul s-a jucat la Beograd, între **PARTIZAN** și **VOJVODINA**. A fost un prilej pentru gazde de a-și sărbători cel de-al 14-lea titlu de campioană și 30 de ani de la finala Cupei Campionilor Europeni, pierdută în fața Realului din Madrid (1-2). Vojvodina a început foarte bine și în minutul 2 Șaula a transformat o lovitură de la 11 m, iar în minutul 15 Radojici a marcat din nou pentru oaspeți. După alte două minute, penalty-ul de la poarta Vojvodinei a fost transformat de Trenevski. La un nou contraatac (min. 22), Cilinșek, singur cu portarul Kralj, a majorat scorul: 1-3. După 30 de minute a început și Partizan să joace, înscriind 5 goluri până în finalul jocului. Cakar (min. 36 și 67- șut splendid din lovitură liberă de la 20 m), Hristov (54), Teșovici (82, penalty), Mirkovici (90, penalty). Pe un teren greu au evoluat: PARTIZAN: Kralj - Mirkovici, Saveljici, Mijalkovici, Giurici - Teșovici, Vukicevici, J. Tomici, Trenevscki - Cirici, Cakar. VOJVODINA: Koțici -Cilinșek, Szabo, Vukotici, Șaula, Șaraba - Jezdimirovici, Anici, Miloșevski - Drincici, Redojicici. Eliminați: Cakar, respectiv Drincici și Jezdimirovici.

MLADOST LUCANI - CRVENA ZVEZDA 3-2: Vulevici (43 - al 17-lea gol al său), Stojanovici (61), Plazinici (64) - Ognjenovici (37), Puaca (84). Mladost reușește să învingă în acest campionat ambele echipe mari din Capitală (contra lui Partizan a fost 1-0). Trebuie spus că antreneorul Pizon Petrovici a folosit practic garnitura a doua, menajându-și titularii pentru meciul de cupă (la fel a procedat și Tumbakovici de la Partizan înaintea primului meci, măsura dovedindu-se fără efect). Grație acestei victorii, Mladost va juca în Cupa Intertoto.

RAD - RADNICKI NIS 3-1: Bunjevcevici (30), Dmitrovici (53, 65) - Stevanovici (56). Gazdele au învins meritat și dacă nu se vor întâmpla surprize mari în ultima etapă, vor rămâne în Prva A Liga. Radnicki are o misiune dificilă în ultimul meci, cu Partizan, la Niș.

BECEJ - SLOBODA 1-0: Mulina (31, din lovitură liberă de la 25 m). A fost un meci slab, cu puține faze de poartă. Datorită acestei victorii, gazdele au trecut pe locul al treilea. În ultima etapă, bătălia pentru podium se va da la Novi Sad, unde Vojvodina va da piept cu Becej.

PROLETER - CUKARICKI 5-3: Jovici (8, 32), Zelenovici (45), Stojanovski (62), Vasici (65) - S. Markovici (70), Femici (84), Budimirovici (88 - 22 de goluri în această ediție de campionat). Gazdele au învins de aceeași manieră ca și pe Zvezda, adică apărându-se exact și contraatacând periculos. Doar delăsarea din ultimele 20 de minute a făcut ca scorul să devină 5-3, de la 5-0 în minutul 65.

Rezultate din ***Prva B Liga***: Borac - Buducnost 2-0; Napredak - Hajduk 5-2; OFK Beograd - Mladost 3-0; Obilici - Loznica 0-0; Radnicki Novi Beograd - Zemun s-a disputat după închiderea ediției.

■ **MILE PUTNIK**

CLASAMENT PRVA A LIGA

1. PARTIZAN	35	26	7	2	99-25	57
2. CRVENA ZV.	35	22	6	7	73-31	45
3. BECEJ	35	16	12	7	46-30	41
4. VOJVODINA	35	18	10	7	62-33	40
5. MLADOST	35	16	6	13	49-45	32
6. RAD	35	14	10	11	52-32	28
7. CUKARICKI	35	13	14	8	54-28	27
8. PROLETER	35	12	6	17	42-56	27
9. RADNICKI	35	11	11	13	41-52	26
10. SLOBODA	35	9	6	20	27-65	11

CLASAMENT PRVA B LIGA

1. ZEMUN	33	13	7	13	42-37	34
2. BORAC	34	14	6	14	39-36	34
3. HAJDUK	34	13	10	11	36-37	33
4. BUDUCNOST	34	9	7	18	28-54	28
5. OFK BEOGRAD	34	9	7	18	42-77	27
6. OBILICI	34	12	6	16	45-52	25
7. NAPREDAK	34	11	6	17	54-60	23
8. MLADOST	34	11	6	17	54-60	23
9. LOZNICA	34	10	7	17	44-57	23
10. RADNICKI	33	9	6	18	42-60	16

FRANTA

Et. 37: Nantes - Metz 1-0, Bordeaux - Paris SG 2-2,Lille - Lyon 2-1, Bastia - Nice 1-2, Saint Etienne - Martigues 2-2, Guingamp - Auxerre 1-1, Gueugnon - Rennes 1-0, Monaco - Strasbourg 5-1, Cannes - Lens 5-1, Montpellier - Le Havre 2-0.

CLASAMENT

1. AUXERRE	37	21	6	10	64-29	69	+15
2. PARIS S.G.	37	18	11	8	60-35	65	+11
3. MONACO	37	18	11	8	61-37	65	+8
4. METZ	37	18	11	8	41-28	65	+11
5. LENS	37	16	14	7	43-30	62	+5
6. MONTPELL.	37	17	9	11	51-39	60	+3
7. NANTES	37	14	13	10	43-40	55	-2
8. RENNES	37	13	15	9	42-38	54	0
9. GUINGAMP	37	13	14	10	33-31	53	-4
10. STRASB.	37	13	12	12	45-44	51	-3
11. LYON	37	9	18	10	40-41	45	-9
12. CANNES	37	12	8	17	45-49	44	-13
13. BASTIA	37	12	8	17	43-50	44	-13
14. LE HAVRE	37	11	11	15	32-44	44	-10
15. NICE	37	11	9	17	35-44	42	-12
16. BORDEAUX	37	10	9	18	42-52	39	-18
17. LILLE	37	9	12	16	27-47	39	-15
18. GUEUGNON	37	7	14	16	25-45	35	-22
19. ST. ETIENNE	37	6	16	15	36-57	34	-23
20. MARTIGUES	37	8	7	22	29-57	31	-23

Colţul microbistului... comod

Marţi, 21 mai

10,00 Hattrick internaţional - DSF
15,30 Duisburg - Chemnitz (2. Bundesliga) - DSF, înregistrare
19,00 Eurogoluri - Eurosport
00,00 Drumul spre Wembley - Eurosport
00,30 Bundesliga - Pro TV, înregistrare

Miercuri, 22 mai

11,00 Drumul spre Wembley - Eurosport
21,20 Juventus - Ajax, finala Ligii Campionilor - RTL, TVR1, TV Bp 2, Canale 5, direct

Joi, 23 mai

15,30 Fotbal mondial - DSF
18,15 Argentina - Olanda (tineret) - Eurosport, direct
20,00 Franţa - Columbia (tineret) - Eurosport, direct

Vineri, 24 mai

20.00 Anglia - Belgia (tineret), Eurosport, direct
21.45 Brazilia - Portugalia (tineret), Eurosport, direct

Sâmbătă, 25 mai

20.00 Franţa - Olanda (tineret), Eurosport, direct

Luni, 27 mai

20,15 Bielefed - Duisburg (2. Bundesliga) - DSF, direct
23,30 Hattrick internaţional - DSF

***Redacţia nu-şi asumă responsabilitatea pentru eventualele modificări ulterioare ale programelor**

URECHEA CIULITĂ

AUREL ŞUNDA, prezent la meciul UMT - Armătura Zalău: ***"I-aţi lăudat pe Sasu, Briciu şi Urai şi acum nu mai joacă nimic. Au auzit că se duc la Poli!"***

OCTAVIAN POPESCU: "Nu mai scrieţi atâta de Sasu, Briciu şi Urai că până la urmă chiar mi-i ia Poli."

ION FLOREA (antrenor Arsenal Reşiţa): ***"Aşa cum multe echipe s-au întărit în vederea barajului, racolând jucători din Divizia A sau B, cu 6 etape înaintea încheierii returului, consider că putem fi sprijiniţi şi noi. Şi de unde putea veni ajutorul dacă nu de la Gloria şi CSMR?"***

JAGA (cel mai renumit producător de seminţe din vestul ţării, nelipsit de la meciurile de acasă ale lui Poli, CFR, UMT şi Şoimii Textila): ***"Cum programează şi federaţia meciurile. Dacă miercuri e barajul, cine dracu' se mai duce la CFR?"***

***

COSTICĂ POPESCU, comentând la radio jocul ARO Câmpulung - Electroputere.

La începutul meciului: ***"Este cunoscută dragostea mea pentru cele două formaţii. Sunt în postura unui părinte care are doi copii boxeri, la aceeaşi categorie."***

La finele partidei: ***"Nota 9 pentru arbitrul de centru Stan Prodan. Să-i punem şi un plus pentru că are un nume de fotbalist. Şi a dat şi culoare partidei, având picioare de fotbalist, de treci cu bicicleta printre ele."***

CAMERA ASCUNSĂ A LUI FOTOFUCHS

Nu vă speriaţi.
E la pace! N-am
pistoalele la mine!

MIRON COSMA MUTÂNDU-SE DIN VALEA JIULUI ÎN VALEA DOMANULUI

ŞUTURI ÎN ZID

de Marius Breazu

Nu descopăr nici o Americă spunând că marile cluburi din Bucureşti îşi îndreaptă mereu privirile spre Timişoara, atunci când vine vorba racolării de jucători. După Dinamo, caz notoriu, iată că Rapid, practic echipa noilor conducători, cărora "înainte" li se spunea nomenclaturişti, iar acum li se spune VIP-uri, a sosit la tratative săptămânile trecute pentru trecerea lui Băban în Giuleşti. Pe Bega s-a deplast însuşi "capul" rapidist, George Copos. Dacă în vara lu 1987 el poposea la Timişoara pentru a superviza Campionatul Mondial Studenţesc de Handbal, î n calitatea pe care o avea atunci, adică de secretar UASCR (Uniunea Studenţilor Comunişti din România), acum a venit în calitate de patron şi principal acţionar la Rapid. Cu siguranţa celui care are spatele acoperit, Copos a tratat un împrumut a lui Baban, cu care conducerea Politehnicii nu a fost de acord, aceasta preferând un transfer definitiv. Asta ar fi partea văzută a aisbergului, cum s-ar spune. Cea nevăzută ar fi referitoare la anumite "afaceri" pe care Copos ar dori să le pună pe picioare împreună cu Politehnica. De fapt, Copos ar relua anumite legături pe care le-a avut cu clubul timişorean. Conform gurilor rele, pe care nu e bine să le crezi în proporţie de sută la sută, dar şi neglijarea lor ar însemna o mare gafă, Rapid ar fi promis studenţilor un ajutor financiar spre sfârşitul returului campionatului 1993-1994 în partidele premergătoare întâlnirii Poli - Rapid de la Timişoara, din ultima etapă, tocmai pentru ca timişorenii să înlesnească rapidiştilor drumul spre un loc în Cupa UEFA. Ce s-a întâmplat se ştie. Poli a remizat cu Petrolul, la Timişoara, pierzând apo la Bucureşti cu Progresul de atunci, în nişte condiţii cel puţin ciudate. Până la urmă, Poli a retrogradat, iar Rapid şi-a îndeplinit obiectuvul, jucând în Cupa UEFA după victoria de pe Bega. La recenta revedere, Copos ar fi spus că-i pare sincer rău de victoria de atunci a echipei sale şi de retrogradarea Politehnicii, Rapidul fiind obligat de împrejurări să câştige la Timişoara. Tot numărul unu al Rapidului trăgea nădejde că Poli a câştigat experienţa din acea întâmplare, ca dovadă a repromovat imediat şi a ocupat în campionatul recent încheiat locul şapte, unul onorabil în viziunea fostului activist pe tărâm studenţesc. Cea mai intersantă frază a lui George Copos a fost însă una care confirma fără putinţa de tăgadă, existenţa celebrei "cooperativei" de care vorbeşte toată lumea, dar căreia nimeni nu-i cunoaşte componenţa. Se zice că deja celebrul Copos s-ar fi exprimat cam aşa: "**În momentul în care voi face afaceri cu clubul Politehnica Timişoara, suporterii ei nu mai trebuie să se teamă că echipa pe care o simpatizează va mai retrograda vreodată. În acele condiţii Poli nu mai poate deveni o echipă de Divizia A**". Personal, în acest moment, nu ştiu ce hotărâri vor lua conducătorii lui Poli în ceea ce priveşte legăturile cu Rapid, Ana Electronic şi celelalte, însă indiferent de ce va fi, cred că părţile bune vor fi mult mai puţine decât cele rele. Ca o concluzie, încă o dată se dovedeşte că la noi fotbalul, aşa cum se desfăşoară el în condiţiiile actuale, nu-şi mai are rostul. Şi asta numai dacă ne gândim, în afară de multe alte "mânăreli", doar la penibilul duel Jiul Petroşani - Foresta Fălticeni, în care, într-o ţară normală, finalul ar fi unul singur: cel puţin vreo 7-8 echipe din Divizia A, seria a II-a, ar fi fost eliminate din competiţie. În rest, am mai rămas "în urechi" cu numărul spectatorilor prezenţi la Arad, la meciul UTA - Unirea Alba Iulia: 150...

VAI DE NOI...

DE LA TRICOUL DE TITULAR, PE BANCA DE REZERVE, SAU...

Scriam în numărul trecut despre probabilitatea ca Poli, din toamnă, să-şi împrospăteze lotul cu o serie de jucători tineri. Şi aceasta nu prin transferuri de la echipe de aiurea, ci prin "adunarea" fiilor risipitori, a foştilor juniori ai clubului, daţi împrumut la echipe din eşaloanele inferioare. Şi pentru că "secundul" Aurel Şunda este prezent meci de meci la UMT, ne-am gândit să abordăm trei fotbalişti aflaţi evident în vizorul conducerii tehnice a Politehnicii...

ANDREI URAI

(născut la Timişoara în 10.06.1975)

"Aş trage de mine, să iasă mai bine!"

REP.: ***Andrei, am scris despre posibilitatea ca din toamnă să fii cooptat în lotul lui Poli...***

A.U.: Am citit! M-a surprins această ştire. În ziar scrie, dar pe mine nu m-a căutat nimeni de la Poli! Nici de la alte cluburi deocamdată... UMT-ul mi-a propus să-mi prelungesc contractul. Însă nu am făcut-o, dar dacă nu voi fi căutat de nimeni, probabil voi mai semna pe încă un an.

REP.: ***Contractul îţi expiră acum?***

A.U.: Am fost dat de Poli la UMT până în '97, dar contractul de muncă îmi expiră acum.

REP.: ***Să înţeleg că te-ai duce la Poli?***

A.U.: Eu ştiu... Deocamdată nu mă gândesc la asta. Să mai treacă această ultimă săptămână de campionat. După ultima etapă, funcţie de propuneri, mă voi decide.

REP.: ***Ai mai avut o "experienţă" la Poli. Destul de nefericită, pentru că a coincis şi cu retrogradarea de acum doi ani. Te consideri acum mai copt pentru divizia naţională?***

A.,U.: Am apărat atunci cinci meciuri. Grele! La Craiova, la Rapid, până la acel nefericit 0-3, la Timişoara, cu Naţionalul. Dacă ar fi să revin la Poli acum, aş trage de mine să iasă mult mai bine.

REP.: ***S-a vorbit despre tine că, la un moment dat, ai "luat-o pe lângă fotbal"! Acum ai revenit... pe calea cea bună?***

A.U.: Totul a fost la o vârstă, 18 - 19 ani, când nu mi-am dat seama ce înseamnă fotbalul cu adevărat. Acum, mai ales de jumătate de an de când m-am căsătorit, duc o viaţă de familist şi nu fac altceva în afară de fotbal.

REMUS SASU

(născut la Mediaş în 1.10.1975)

"Am ales viaţa de fotbalist..."

REP.: ***Remus, e adevărat că din toamnă s-ar putea să revii la Poli, acolo unde ţi-ai "făcut " junioratul?***

R.S.: Încă nu mi s-a propus aşa ceva. Nu m-a căutat nimeni. Aflu şi eu din... ziare.

REP.: ***Dar dacă ţi s-ar propune, dacă ar fi să alegi?***

R.S.: Nu sunt sigur dacă m-aş duce. Poate ar fi mai bine să mai stau un an la UMT.

REP.: ***Când îţi expiră contractul cu UMT-ul?***

R.S.: Peste un an, în iunie '97...

REP.: ***Şi crezi că UMT-ul n-ar fi de acord să-ţi dea drumul la o eventuală ofertă venită de la Poli?***

R.S.: Nu cred! De ce să nu fie de acord?

REP.: ***S-a zvonit despre tine că ai mai călcat şi alături de fotbal...***

R.S.: Zvonuri false! Eu am ales viaţa de fotbalist.

REP.: ***Joci la UMT alături de câţiva colegi dintr-o generaţie de excepţie a juniorilor lui Poli, crescută de Petre Spăriosu. Cine i s-ar putea alătura lui Ţurcaş, la Poli?***

R.S.: Poate Dima, poate Briciu... De ce nu şi Sasu?

FLAVIUS BRICIU

(născut la Timişoara în 8.09.1975)

"După un an de călire în B, putem încerca..."

REP.: ***Flavius, se pare că eşti în vederile antrenorului Emeric Dembrovschi pentru o "trecere", din toamnă, la Poli...***

F.B.: În primul rând, şi eu, ca şi Sasu, am contract cu UMT-ul până în '97. Aştept să se termine campionatul şi dacă va fi să fie... voi vedea. Am auzit multe, despre Sasu, Urai şi mai mulţi...

REP.: ***Oficial ai fost contactat?***

F.B.: Nu.

REP.: ***Cu mâna pe inimă, crezi că ţi-ar prinde bine să mai joci un sezon la UMT, sau te consideri "copt" pentru Poli?***

F.B.: E greu de spus. Şi la Poli s-au schimbat multe, cred că aş putea să încerc. La Poli sunt şi alţi mulţi tineri... Cred că după un an de "călire" în B, am putea şi noi.

REP.: ***Barna, Bota, Brehui, Munteanu, Mihalache au jucat puţine minute la Poli. Ţi-ar conveni statutul de veşnică rezervă, sau...***

F.B.: Atunci e mai bine la UMT. Important este să joci. Pentru mine a fost foarte important că am jucat tot timpul şi în C. Chiar dacă banii sunt alţii la Poli, mai bine în B, dar să joci!

În final, iată şi opinia antrenorului UMT-ului, Octavian Popescu: ***"Pentru mine şi echipă n-ar fi bine să-mi ia Poli jucătorii. Când a fost dat transferul lui Călin, dl. Boiţ mi-a promis că-i lasă la UMT pe doi ani. Eu am renunţat la 15 jucători ca să fac această echipă tânără. Dacă Briciu, Sasu şi Urai pleacă la Poli, eu ce fac? O iau de la capăt. Să nu se înţeleagă că sunt împotriva promovării jucătorilor în Divizia naţională. Aş fi chiar mândru. Nu sunt nici împotriva lui Poli, doar am jucat acolo ani de zile. Dar să nu-i ia şi să nu joace! Ar fi păcat. Mai bine să se mai "călească" un an la UMT şi Poli să-i ia apoi ca... titulari."***

ÎN LOC DE CRONICĂ, VORBE...

CSM REŞIŢA - JIUL PETROŞANI 1-2 (0-2)

Stadion Valea Domanului, teren bun, timp frumos, spectatori 3200
Arbitri: M.Lică (Constanţa) - V.Banu (Ploieşti), T. Constantinescu(Bucureşti).
Observator: I.Crăciunescu (Rm. Vîlcea).
Cartonaşe galbene: Şerban, Ceacusta.
CSMR (în ordinea numerelor de pe tricouri): Boşca, C. Cojocaru, Ibric, Căprariu, Marinescu, Şerban (57, Agachi), Szijj, Ciucur (70,Poienariu),Panescu,M.Bătrînu,(38,Balea), Cr. Puşcaş.
Antrenor: M. Chivu. Pe bancă: Fl. Ianu, Moise.
JIUL (la fel...): L.Toader, Sedecaru, Huza, M. Cristescu, Ştirbulescu (70, Sprafiu),Baicea,Ţîră, (4, Văsîi), I.Radu (65, Cl. Dumitru), Ceacusta, Tudorache,D.Movilă.
Antrenor: I.Dumitru. Pe bancă:Ghiţan,Dosan.
Au marcat:SEDECARU (min 7), CRISTESCU (min. 30), CR. PUŞCAŞ (min.70)
Jucătorul meciului: -

Unica mea dorinţă este să-i reîntâlnesc pe acei spectatori ai meciului CSMR- Foresta Fălticeni care, timp de două săptămîni, mi-au reproşat faptul că am scris "cu mîna pe inimă" că întîlnirea de atunci s-a jucat pe cinstite, pe "corecte", în timp ce ei susţineau că meciul a fost "trîntit" de jucători ● Sper că acei acuzatori au fost şi la CSMR - Jiul şi şi-au făcut o părere (sau mai multe) ca de acum înainte să nu-şi mai dea cu... părerea ● Măcar despre fotbalul jucat în Valea Domanului, unde CSMR a zdrobit pe Steaua, pe Dinamo, pe Selena Bacău (în prezenţa misiţilor lui Sechelariu), pe Petrolul Ploieşti(cu cisterne nedescărcate în Triaj), pe Electroputere şi Sportul (cu vise spre ...UEFA) etc. În acest retur au fost spulberate suspiciunile cu CFR, cu Gloria, cu Bihorul, cu Alba Iulia, iar cu Foresta s-a jucat şi împotriva Fortunei, a norocului ● S-a pierdut onorabil cu Fălticeniul, a fost acelaşi scor şi cu Jiul, dar ce diferenţă !La Reşiţa, Gloria a bătut Fălticeniul, a egalat Jiul cînd evolua cu un om în minus încă din minutul 33 şi a săpat de retrogradare doar în această etapă, în timp ce cei de la CSMR... ● Ei se mai numesc şi "echipă fanion", fanion devenit victimă prin înfigerea steagului alb-negru al Jiului în simbolul Văii Domanului,peretele din piatră al tribunei dinspre deal ● Spre disperarea galeriei rosso-nero, care şi-a dat ultimul sfanţ pentru fumigene... ● Această victorie a Jiului la Reşiţa a eliminat varianta egalului Forestei în derby-ul de miercuri de la Petroşani ● Numai atît ... ● Dar chiar atît de fricoşi sunt băieţii lui Liţă Dumitru ? Cînd spun asta mă refer la Toader, Ţîră, Baicea, Movilă şi... Miron Cosma ● Ce rost a avut "maimuţăreala" celor 22 din teren , imitată şi de rezerve, de credeai că eşti la circul Kludsky ? ● Practic, pînă la 0-2 nu s-a dat nici un cartonaş galben, Ţîră căzuse ca secerat de trăznet din senin încă din minutul 4 şi sigur va juca ... miercuri, iar Neiconi, Matincă şi Cioabă au fost menajaţi doar pentru a juca un copil de 15 ani, Claudiu Dumitru şi unul de 17 ani, "cunoscutul" Spafiu, contra lui Puşcaş, Marinescu, Ciucur şi Szijj . După reducerea diferenţei la 1-2, cu Ion Crăciunescu observator, Panescu şi Poienariu fac sandwich din Toader, înainte de executarea unei lovituri de colţ, Marcel Lică fluierînd, conform regulamentului, după ce mingea a parcurs un "diametru" de la colţul terenului ● După meci, cel mai cîştigat era "cineva", al cărui viitor depindea de acest meci. Este vorba de Huza, care în după-amiaza meciului era aşteptat la Starea civilă din Petroşani de viitoarea sa soţie, pentru ceremonial ● I-am putea numi pe CSMR-işti "naşii" familiei Huza ● Dar numai atît.

PETRU FUCHS

la cald... la cald... la cald...

M. CHIVU: *"Totul ni se trage de la acel meci pierdut cu Foresta Fălticeni. Dacă n-am fi fost urmăriţi de acel ghinion fantastic şi am fi cîştigat meciul, poate azi jucătorii mei ar fi fost altfel montaţi din punct de vedere psihic.Acum, în final de campionat, e greu fără nici o motivare a jucătorilor, e foarte greu să-i faci să joace. Nu este cazul numai la CSMR, am vorbit şi cu alţi antrenori care se confruntă cu aceleaşi probleme.Jucătorilor le este indiferent pe ce loc termină echipa!"*

I. DUMITRU: *"Continuă fluxul Jiului, am mai cîştigat trei puncte meritate, deoarece am condus în acest campionat din etapa a 5-a. Vreau să spun că primul loc nu este încă jucat şi miercuri, contra Fălticeniului, trebuie să demonstrăm că suntem mai buni decît ei. Azi a fost un joc frumos, între o echipă fără griji, Reşiţa şi echipa noastră, care a abordat meciul cu multă prudenţă şi frică. Dacă se pierdea sau se făcea egal, situaţia se încurca.Am dat două goluri spectaculoase şi CSMR a înscris frumos, aşa încât oamenii prezenţi la meci nu cred că au avut ceva de pierdut".*

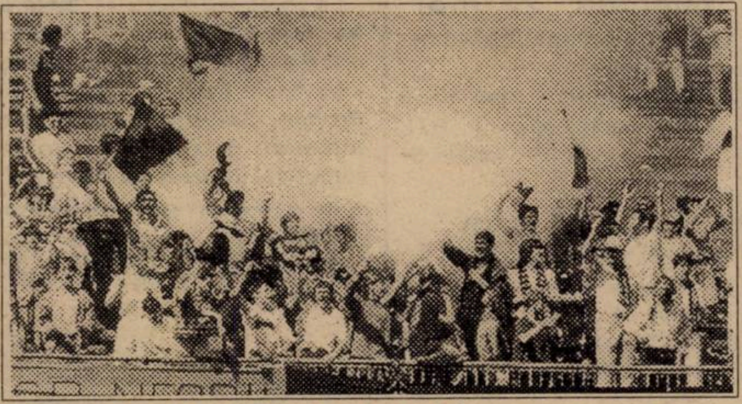

Galeria reşiţeană înainte de meci şi...

cea mai rămas din ea după...

Miron Cosma s-a orientat

După meciul CSMR-Jiul, Miron Cosma s-a întreţinut îndelung cu o mare parte a reşiţenilor care au reuşit să ajungă în apropierea vestiarelor, bine păzită de poliţişti. Druckerii petroşeneni plecaseră cu cele 10 autobuze care îi aduseseră la Reşiţa. Pe lîngă întrebările cu caracter sportiv sau politic, am reţinut o scurtă dar semnificativă parte a dialogului. unul dintre reşiţeni a întrebat: *"Cum de aţi reuşit ca într-un an să fiţi la un pas de promovare?"* Miron Cosma: *"Cum de voi, cu o industrie veche de 225 de ani nu aveţi echipă în prima divizie?"*

Oţelea se bate cu cărămida-n piept

Vineri, 17 mai, la Geneva, Comisia UEFA a obligat Benfica Lisabona să plătească Stelei suma de formare-promovare pentru transferul lui Basarab Panduru, sumă care se ridică la 1,5 milioane dolari. Imediat după aflarea ştirii, Cornel Oţelea a afirmat că decizia dovedeşte seriozitatea şi profesionalismul celor de la Steaua şi reprezintă o "victorie de imagine" în competiţia cu cluburile oricît de mari ale Europei. Oare ce imagine va avea Steaua dacă nu virează imediat banii cuveniţi echipei CSM Reşiţa?

←→↑↓ MERCATO ÎN STIL ROMÂNESC

Încep să se precipite apele în privinţa transferărilor din divizia "maximă" a fotbalului românesc. Din acest număr, la fel ca în fiecare vară, vom încerca să vă ţinem la curent cu cele mai importante "schimbări de domiciliu". Numele din tabel sunt în diferite faze ale transferului: discuţii preliminare, tatonări, semnări de precontracte sau chiar simple zvonuri. Rămâne ca săptămânile care urmează să confirme sau să infirme cele de mai jos.

CLUBUL	VENIRI	PLECĂRI
STEAUA	Ciocoiu (Bacău), Nemţanu (Iaşi), Abăluţă (Petrolul), Pancu (Iaşi), Hrib (Braşov), Vintilă (Rapid), Medeleanu (Craiova), Gîlmencea, Regenkampf (Tîrgovişte), Şerban (Farul)	Pîrvu (Bruges), Doboş (Turcia), Gîlcă ?, Panait (Rapid)
NAŢIONAL	Blid (Inter), Lucescu (Sportul), Zotincă (Inter), Velcea (Poli)	-
RAPID	Lupu (Dinamo), Tîlvan (Inter), Butoiu (Farul), Băban (Poli), Vochin, Şumudică (Sportul), Panait (Steaua)	Vintilă (Steaua), Voinea ?, Motroc (Cipru), Matei ?, Chebac ?, Chiriţă ?, Savu ?
CRAIOVA	-	Mohora (Dinamo), Medeleanu (Steaua), Călin (Elveţia), Arcanu (Galaţi), Gabe (Cipru)
DINAMO	Mohora (Craiova), Bodea (Braşov) , Ciula (Suedia), Frăsineanu (Motru), Liţă, Ţermure (Tîrgovişte), V. Ion (Oţelul)	Lupu (Rapid), Varga ?, Prunea (Lok. Sofia)
PETROLUL	Pîrşe (Plopeni), Stănici (Sportul), M. Olteanu (Corneşti - antr.)	I. Marin (Farul - antr.), Abăluţă (Steaua), O. Grigore (Cipru)
POLI	-	Băban (Rapid), Velcea (Naţional)
FARUL	I. Marin (Petrolul - antr.)	Fl. Marin (Ceahlăul - antr.), Şerban (Steaua), Butoiu (Rapid), Ciurea (Electro)
"U" CLUJ	Stanciu (ASA)	Falub (Bistriţa)
FC BRAŞOV	Bratu (Bacău), Pogăcean (Inter), Vereş (Bihor)	Niia (Steaua), Hrib (Steaua), Bodea (Dinamo), Răduţă (Israel)
BISTRIŢA	Falub (Cluj)	Stancu (Ceahlăul)
OŢELUL	Dobrea (Iaşi), Arcanu (Craiova)	Haragea ?, Gigi ?, State ?, Mogoşanu (Electro), V. Ion (Dinamo)
BACĂU	-	Ciocoiu (Steaua), Bratu (Braşov)
SPORTUL	-	Vochin, Şumudică (Rapid), Stănici (Petrolul), Lucescu (Naţional), B. Andone ?, A. Popa?
CEAHLĂUL	Fl. Marin (Farul - antr.), Stancu (Bistriţa)	S. Stănescu ?
FC ARGEŞ	-	Grama ? C. Cârstea (antr.) ?

PLICUL CU SURPRIZE

■ UN VERO TIFOSO BIANCONERO, Arad. Nu trebuie să fiţi dezamăgit şi să priviţi lucrurile în negru. Să nu vă închipuiţi că rubricile de care aţi pomenit au dispărut pentru totdeauna din ziarul nostru. Pagina dedicată suporterilor va reveni odată cu începutul noului sezon competiţional. Atunci vor fi din nou subiecte, tifosi lui Poli vor fi din nou alături de echipă, cei arădeni vor avea noi speranţe, ca şi reşiţenii, de altfel. "Glasul Cişmigiului" va fi reluat după încheierea Diviziei A şi B. Referitor la campionatele din Ungaria şi Iugoslavia să ştiţi că nu toată lumea este de acord cu părerea dvs. Alţii sunt interesaţi de ceea ce se întâmplă în aceste ţări, mai ales că în NB1 evoluează mulţi jucători români, o mare parte plecaţi din zona noastră. Topul pe care l-aţi alcăturt este unul firesc, majoritatea cititorilor fiind de acord cu el. Există însă excepţii şi trebuie să ţinem cont de ele. Nu ne-aţi plictisit, dimpotrivă, aşteptăm să ne mai scrieţi. Ne-ar bucura dacă am primi astfel de sugestii de la cât mai mulţi cititori. Cât despre Juve, mă bucur că am cunoscut un nou fan al "Madamei". Mâine, 22 mai, va fi ziua cea mare!

■ LUCA PAGLIUCA, Arad. Consideraţiile făcute despre meciul CFR-UTA sunt destul de reale. Evident, la gruparea de pe Mureş mai este mult de lucru şi este foarte clar că nu se poate ataca promovarea nici în viitorul sezon fără câteva întăriri de marcă. Sigur că am fost la meci şi că am văzut galeria UTA-ei. Chiar dacă timp de 35 de minute s-a bătut încontinuu în cele două tobe şi s-a suflat în goarnă, numărul tifosilor a fost din păcate foarte mic. Situaţia din clasament o fi de vină, nu-i aşa? Să sperăm că totul va decurge altfel din toamnă.

■ DANIELLE BIANCOVIOLA, Timişoara. Consider că Fiorentina a avut un parcurs mulţumitor şi după câţiva ani clubul viola va fi din nou prezent în cupele europene. Ăsta-i esenţialul! Despre afacerile murdare de care ai pomenit, te-aş ruga să fii mai explicit. Dacă am şti mai multe am fi scris şi am fi spus şi la televizor. Am dedus că eşti şi fan Partizan. Complimente pentru titlul cucerit. Ce s-a întâmplat însă în Cupă? Iată şi răspunsul la cele două întrebări: 1. Clubul Beogradsky SK a participat în campionat încă din prima ediţie, deci din 1923. A câştigat titlul de campioană în anii 1931, 1933, 1935, 1936 şi 1939. 2. Hellas Verona s-a înfiinţat în anul 1903. Galben-albaştrii îşi dispută meciurile pe stadio "Marc Antonio Bentegodi", dimensiune 105 x 66 m, capacitate 44.500 locuri (35.470 fiind acoperite). A câştigat titlul de campioană în ediţia 1984-85, formaţia de bază fiind ***Garella - Ferroni, Fontolan, Tricella, Marangon I - Briegel, Volpatti (Sacchetti), Fana - Elkjaer, Di Gennaro, Galderisi.***

A retrogradat ultima dată din prima ligă la finele sezonului 1991-92, ocupând locul 16, cu 21 de puncte, golaveraj 24-57.

ALESSANDRO BIANCONERO

TIMP FRUMOS, SPECTACOL AGREABIL, SPECTATORI PUȚINI

UTA - UNIRE ALBA IULIA 4-0 (3-0)

Stadion UTA, timp călduros, teren foarte bun, spectatori 400.
Arbitri: C. Vădana (Piatra Neamț) - Gh. Biziniche (Ploiești), I. Mureșan (Timișoara).
Observator: Petre Mehedințu (Timișoara).
UTA: Pap 6 - Dronca 6,5 - Szell 6 (81, Ștefănică), Lucaci 6,5, Prințipu 7 - Kilin 6 (56, M. Puiu 6), Radu George (cpt.) 7,5, Drida 6 - D. Mitu 7, Volocaru 6, Ștefeligă 6 (68, Cibi 6).
Antrenor: Ion V. Ionescu. Pe bancă: Sinescu, Ștefănescu.
UNIREA: Vlădoi 5 - Pâclișan 6 - Bâgu 5,5, Bran (cpt.) 6, Lungu 5,5 - Gadea 6 (83, Oprița), Cr. Stoica 6, Verdeș 6,5, Giurcă 6, Tarcea 6 (76, Rusu) - Rădoi 6,5.
Antrenor: Iulian Nichimiș. Pe bancă: Turtean, Nichimiș, Ziman.
Au marcat: LUCACI (min. 3), cu capul în urma unui corner executat de D. Mitu; RADU GEORGE (min. 10), cu un șut de la 20 m, direct la păianjen, după un un-doi cu D. Mitu; KILIN (min. 28), cu un șut din interiorul careului; VOLOCARU (min. 85), care a șutat din apropiere la o așezare a lui M. Puiu.

● Cu riscul de a mă repeta, subliniez numărul mic de spectatori prezenți pe stadionul UTA. ● Chiar și în aceste condiții, arădenii s-au străduit, și parțial au reușit, să ofere un spectacol agreabil, cu multe goluri. Ei au reușit o primă repriză bună, când de altfel s-au și marcat trei goluri, cel al lui Radu George fiind cel mai spectaculos. ● Repriza a doua a fost una mai săracă în faze interesante, poate și pe fondul de mulțumire al gazdelor. ● Cu mici excepții a fost prezentă în teren echipa care s-a cristalizat în returul acestui campionat. ● Dacă aceasta va confirma în viitorul sezon rămâne de văzut, dar până atunci mai este multă vreme. ● Puținul public prezent la această partidă a arborat un aer indiferent, dacă nu plictisit, deranjat de câteva semnalizări corecte ale lui I. Mureșan, dar care nu au fost pe placul lor. Desigur, fiecare spectator poate să aibă o părere, care trebuie respectată, căci altfel am ajunge de unde am plecat. ● Dar dl. profesor Jackie Ionescu, dacă poate fi fluierat sau comentat, nu poate fi contestat! Este ca și cum i-am imputa lui Mark Spitz că nu știe să înoate.

OVIDIU PĂCURARIU

TOP & ANTI TOP

ÎNTRE CEZAR...

1. CFR TIMIȘOARA. Chiar dacă a obținut prima victorie externă în acest sezon, izbândă realizată pe un teren al unei formații care va evolua în liga a III-a, merită să ne ridicăm pălăria în fața acestei echipe, care de doi ani joacă cinstit, indiferent dacă adversarul se numește Jiul Petroșani, Foresta sau oricare altul.

2. GEORGE RADU. Căpitanul alb-roșilor a avut o prestație remarcabilă, reușind și un gol senzațional, rămânând în continuare un om de bază al echipei.

3. ADRIAN BOLDOR. Nici la Oradea nu s-a făcut de râs, evoluând ca mai în toate partidele din acest campionat. Adică, foarte bine!

...ȘI MĂGAR

9873. CSM REȘIȚA. În fotbalul de astăzi este mare lucru să fii corect și să știi să-ți respecți suporterii, oameni care au renunțat la o bere sau la un pachet de țigări pentru a-și vedea favoriții. Și ce-au văzut? O cacialma care le-a lăsat un gust amar, cel puțin jumătate jurând că nu mai calcă pe teren! Și au perfectă dreptate! De 1.000 de ori RUȘINE CSMR!

Jucătorul meciului

RADU GEORGE

„Felicit pe colegii mei de echipă, care, alături de mine, au reușit această victorie."

CELELALTE REZULTATE

CORVINUL - ASA 2-0: Dăscălescu (7), Ciorea (26).
MIN. MOTRU - FC MARAMUREȘ 2-1: Axinte (16, 64 - penalty) - Stanciu (77).
FC OLIMPIA SATU MARE - FC VÂLCEA 1-0: Fabian (72). Același jucător a ratat un penalty în min. 79.
MINAUR ZLATNA - UNIREA DEJ 2-1: Miuță (22, 49) - Sălăgean (9). Eliminați: Grad (Dej) - min. 34 și Ulea̧n (Zlatna) - min. 40.
FORESTA FĂLTICENI - BUCOVINA SUCEAVA 2-0: Ene (29, 85).

REZULTATE A1

Poiana Câmpina - FC Onești 4-2; ARO Câmpulung - Electroputere 2-0; Portul Constanța - Dunărea Galați 3-0; Gloria Buzău - Steaua Mizil 2-2; Rocar - Dacia Pitești 3-0; FC Caracal - Cetatea Tg. Neamț 2-1; Dunărea Călărași - Metalul Plopeni 4-0; Oțelul Târgoviște - Dacia Brăila 3-0; Metrom Brașov - Tractorul Brașov 2-1.

În clasament: 1. Oțelul Târgoviște 64p (72-28); **2. Dacia Brăila 60p** (51-27); **3. Metrom 53p** (42-34)... **16. Dunărea Galați 36p** (27-36); **17. FC Caracal 35p** (38-47); **18. Portul C-ța 35p** (40-66).

ETAPELE VIITOARE

Et. 33 - Miercuri, 22 mai

Alba Iulia - Bucovina; ASA Tg.M. - CSM Reșița; Unirea Dej - Corvinul; Jiul Petroșani - Fălticeni; FC Maram. - FC Bihor; UTA - Gaz Metan; FC Vâlcea - Min. Zlatna; Gloria - Motru; CFR Timișoara - Satu Mare.

Et. 34 - Sâmbătă, 25 mai

Fălticeni - ASA Tg.M.; Gaz Metan - Alba Iulia; Min. Zlatna - CFR Timișoara; Satu Mare - FC Maram.; Corvinul - FC Vâlcea; FC Bihor - Gloria; Bucovina - Jiul Petroșani; Motru - UTA; CSM Reșița - Unirea Dej.

CLASAMENT A II

TOTAL								ACASĂ					AFARĂ					ADE-VĂR
1	JIUL PETR.	32	22	4	6	58-17	70	16	15	1	0	40-3	16	7	3	6	18-14	+22
2	FĂLTICENI	32	21	2	9	49-27	65	16	15	1	0	33-5	16	6	1	9	16-22	+17
3	UTA	32	15	7	10	57-32	52	16	13	3	0	41-6	16	2	4	10	16-26	+4
4	ASA TG.M.	32	16	4	12	53-34	52	16	13	2	1	40-5	16	3	2	11	13-29	+4
5	GAZ METAN	32	14	8	10	42-34	50	16	11	5	0	26-5	16	3	3	10	16-29	+2
6	BUCOVINA	32	16	2	14	46-48	50	16	13	1	2	35-16	16	3	1	12	11-32	+2
7	CFR TMȘ.*	32	16	4	12	46-39	49	16	15	1	0	36-9	16	1	3	12	10-30	+1
8	UNIREA DEJ	32	15	3	14	51-39	48	16	13	3	0	35-6	16	2	0	14	16-33	0
9	CSM REȘ.	32	14	4	14	43-39	46	16	13	1	2	38-13	16	1	3	12	5-26	-2
10	CORVINUL	32	12	8	12	43-40	44	16	10	4	2	29-14	16	2	4	10	14-26	-4
11	SATU MARE	32	14	2	16	44-48	44	16	13	0	3	32-10	16	1	2	13	12-38	-4
12	MOTRU	32	12	7	13	31-38	43	16	12	3	1	27-7	16	0	4	12	4-31	-5
13	FC MARAM.	32	12	5	15	42-53	41	16	11	2	3	31-12	16	1	3	12	11-41	-7
14	ALBA IULIA	32	12	4	16	44-52	40	16	11	2	3	34-16	16	1	2	13	10-36	-8
15	MIN. ZLATNA	32	11	5	16	42-41	38	16	11	3	2	38-10	16	0	2	14	4-31	-10
16	GLORIA	32	11	4	17	27-57	37	16	9	3	4	20-13	16	2	1	13	7-44	-11
17	FC BIHOR	32	9	3	20	32-69	30	16	9	1	6	28-20	16	0	2	14	4-49	-18
18	FC VÂLCEA	32	5	6	21	26-69	21	16	5	5	6	22-21	16	0	1	15	4-48	-27

*) echipă penalizată cu 3 puncte

la cald... la cald... la cald...

Iulian Nichimiș: *"Am venit la Arad fără șapte titulari. De exemplu Horațiu Rusu nu a împlinit 15 ani. Am vrut să văd pe cine ne putem baza în campionatul viitor. Au confirmat doar Verdeș și Rădoi."*

Ion V. Ionescu: *"Am avut o primă repriză bună și o a doua slabă, poate datorită rezultatului de la pauză. S-a remarcat lipsa de tehnicitate la 4-5 jucători, care provin din eșaloane inferioare și care nu se mai pot corecta."*

☺ miniCRONICI SUBIECTIVE ☹

GAZ METAN MEDIAȘ - GLORIA REȘIȚA 3-1

GABI VANEA (președinte Gloria): *"În prima parte gazdele au dominat fără a avea ocazii deosebite de gol. Noi ne-am apărat grupat și am atacat răzleț. Spre sfârșitul primei reprize, în minutul 40, am primit un gol, înscris de Albu după o greșeală a apărării noastre, mai precis a portarului și a stoperului. În repriza secundă am primit al doilea și al treilea gol, împotriva cursului jocului. Tot Albu a fost și autorul golului al doilea, un gol lucrat (min. 53). Peste 10 minute am redus din handicap: Bălean a scăpat singur spre poarta adversă și portarul l-a agățat în careu. Penalty-ul a fost transformat de Marcu. Ultimul gol al întâlnirii l-a reușit Ferenc Popescu, tot pe o greșeală a apărării noastre. Partida s-a jucat pe o căldură sufocantă și a beneficiat de un arbitraj impecabil, prestat de brigada condusă de clujeanul Dan Dragoș Crăciun. Am folosit formația: Fekete 6 - Radu David 5,5 (78, Furdui), Costescu 5, Kapornyai 6, Veche 6 - Chiș 6,5, Dincă 6 (46, Laczko 6), Dumitru 6 (78, Manole), Bălean 7 - Marcu 6, Ciornei 6,5. După cum se vede, nu au jucat Iulică Pătru (suspendat pentru cumul de cartonașe galbene), Cepoi, Tuluc, Dacica și Beloia, toți accidentați."*

FC BIHOR - CFR TIMIȘOARA 0-2

PETRE MUȘAT (organizator competiții CFR): *"Partida s-a desfășurat sub semnul tensiunii existente la FC Bihor. Pentru situația la care a ajuns echipa, spectatorii și jucătorii învinovățesc conducerea. Deși echipa părea resemnată, suporterii mai sperau într-o minune. Gazdele, aflând în minutul 5 că Unirea Dej o conduce pe Zlatna, s-au mobilizat vreun sfert de oră, timp în care Boldor a apărat excepțional. Apoi golul lui* Narcis Petre *din min. 17, marcat din lovitură liberă de la 30 m, le-a tăiat elanul. Din acest moment, am controlat jocul printr-o foarte bună posesie a mingii. Al doilea gol l-a marcat* Stoican *(min. 73), din pasa lui Foale.*

Profesorul Firițeanu a aliniat formația: Boldor 8 - R. Sandu 7 - Diaconescu 7.5, Pavlov 7.5, Chira 6 (Panaitescu) - Stoican 7.5, Militaru 6.5 (Ianoșev), Ianu 6.5, Florescu 6.5 - Foale 7, N. Petre 7 (Damianovici).

ECHIPA FOTBAL vest

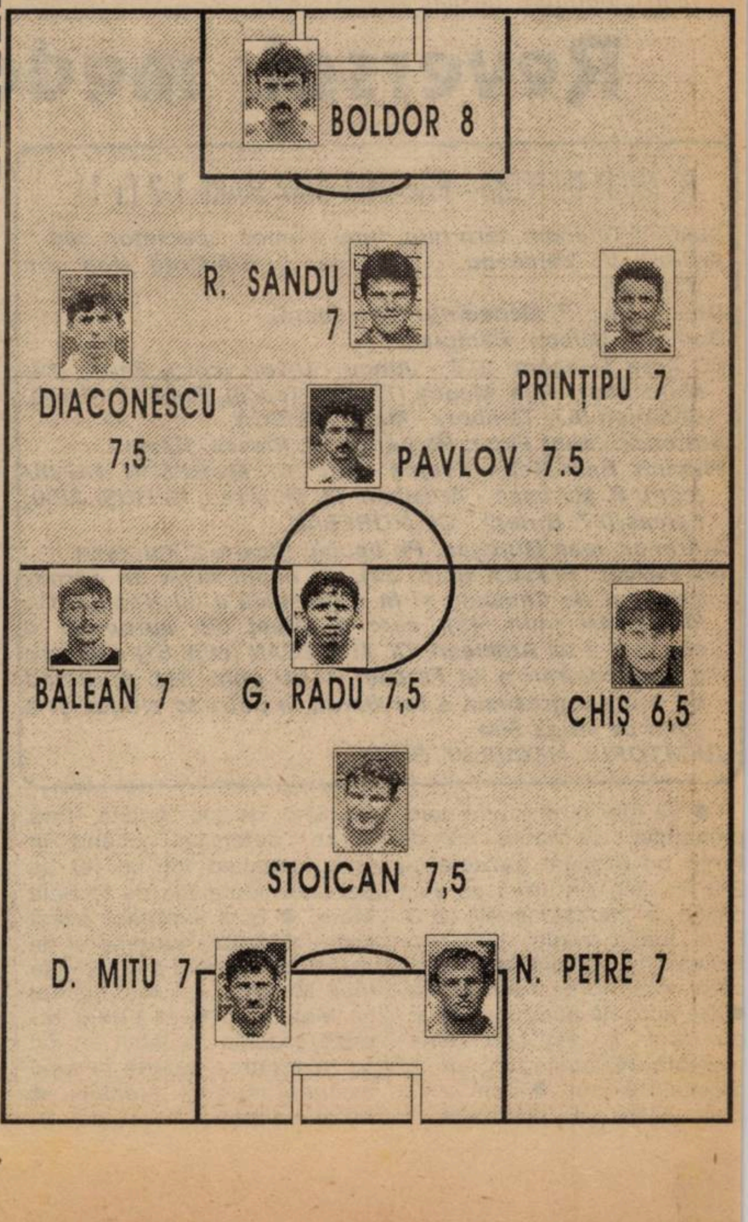

Au plăcut doar ultimele 15 minute

UMT - ARMĂTURA ZALĂU 4-0 (1-0)

Stadion UMT, timp canicular, spectatori 700 (din care peste 200 în costume de baie).
Arbitri: N. Croitoru - V. Neacşu, Gh. Nicolae (toţi din Rm. Vâlcea).
Observator: Dorin Vătran (Arad).
Cartonaşe galbene: Miclea, Iepure, Csolanos, Paşca, Simedru.
Cartonaş roşu: Csolanos (min. 88).
UMT: URAI (cpt.) - Briciu - Radu, Utfineanţu, MICLEA - Stoica (46, Ploscariu), Brucă (82, Berceanu), Miculescu, SIMEDRU (83, Ciotea) - Sasu, Dima.
Antrenor: O. Popescu. Pe bancă: Popovici, Popa.
ARMĂTURA: Donca (cpt.) - PAŞCA - Chiriloaie (85, Ardelean), Prunduş, Grigorescu - Orosz (81, Mureşan), Puşcaş, Iepure, Iusko - Rus, Csolanos.
Antrenor: D. Barbu. Pe bancă: Ţăranu, Szöke.
Au marcat: SIMEDRU (min. 42), din penalty, acordat pentru un presupus henţ al unui fundaş din Zalău; SIMEDRU (min. 73), din penalty, dictat la henţul lui Paşca; DIMA (min. 77), cu un şut de la 15 metri în colţul lung; MICULESCU (min. 84), care a reluat în plasă mingea respinsă de goalkeeper-ul Armăturii, după un şut al lui Sasu.
Jucătorul meciului: SIMEDRU.

● Pe un timp canicular cele două combatante, clasate în prima jumătate a clasamentului, s-au străduit să joace, dar rareori au făcut-o şi bine. Am consemnat o serie întreagă de pase greşite, cele două porţi fiind ameninţate când şi când, majoritatea şuturilor greşind cu mult ţinta. ● Absenţa lui Tică Andreaş, omul care filtrează majoritatea acţiunilor, s-a resimţit din plin. ● UMT-ul a mai arătat ceva în ultimul sfert de oră, interval în care s-au marcat, dealtfel, şi cele 3 goluri. ● Arbitrul Croitoru a dictat cu mare uşurinţă două penalty-uri în favoarea gazdelor, refuzându-le cel puţin unul clar vizitatorilor. ● Armătura, o fostă divizionară A, slăbită prin plecarea lui Barna şi Munteanu, a devenit o formaţie de pluton, care va reveni cu greu în eşalonul secund, mai ales că şi tânărul Csolanos (19 ani), foarte rapid şi spectaculos, va pleca săptămâna viitoare la echipa a doua a lui Stuttgart, pentru a susţine o probă de joc.

OCTAVIAN POPESCU: ***"Atât UMT-ul, cât şi celelalte formaţii au ajuns la capătul puterilor, după un campionat istovitor. Bine că am câştigat încă 3 puncte."***

DUMITRU BARBU: ***"Ce să spun? Că arbitrul a inventat un penalty pentru gazde şi nouă ne-a refuzat unul? Poate la scorul de 1-1 altfel s-ar fi jucat meciul în continuare."***

ŞTEFAN MARTON

Spectacol peste preţul biletului

ASTRAL DETA - METALURGISTUL CUGIR 2-0 (2-0)

Stadion "Astral", teren bun, timp frumos, spectatori 1.000.
Arbitri: D. Niţescu - F. Vasile, C-tin Vasilescu (toţi din Piteşti).
Observator: Adi Cuzmanovici (Reşiţa).
Cartonaşe galbene: Baciu, C. Moldovan.
ASTRAL: Guţă - PETROV - Răcelescu, Mada (32, Moldovan), Cristea (46, Deak) - Cuvejdean (cpt.), Solomon, MITA, BRÂNDESCU - Hecico (58, Vascko), Bochiş.
Antrenor: G. Chimiuc. Pe bancă: Kanyo, Tuică.
METALURGISTUL: BULZ - Baciu - DOBRIN, Şuvaina, Iţu, Bucătariu - Marcu, Neagu (cpt.) (46, Brânde), Cristea (64, Vasiu) - BORCA, Avram.
Antrenor: Emil Ţimpea. Pe bancă: Margin.
Au marcat: BOCHIŞ (min. 2), care a reluat cu capul o centrare a lui Cuvejdean; MITA (min. 36), cu un şut puternic de la 18 m, după o "aşezare" a lui Solomon.
Jucătorul meciului: MITA.

● Nu cred că a mai fost vreo formaţie care să nu pună chiar nici o problemă la Deta, afară de cea a Cugirului. ● Jocul a fost dominat de la cap la coadă de gazde, care au avut posesia mingii circa 90% din timpul efectiv de joc. ● Dacă rezultatul a rămas 2-0 aceasta se datorează numai ghinionului şi uneori impreciziei jucătorilor deteni, care efectiv s-au jucat cu ocaziile. Pe lângă Mita, care a trimis de două ori mingea în bară, au mai trecut pe lângă majorare Bochiş, Moldovan, Cuvejdean, Vascko şi Solomon. ● De remarcat că se preferă jocul constructiv, combinativ, cu atacuri pregătite fără grabă, mingea circulând de pe o latură a terenului spre cealaltă, ceea ce scoate adversarul din joc obligându-l la multă risipă de energie pentru recuperarea mingii. ● Cugirul, cu doar doi jucători experimentaţi, Dobrin şi Cristea, ceilalţi componenţi fiind juniori, nu putea emite prea multe pretenţii. ● La 2.000 de lei biletul merită să vezi cât mai multe asemenea jocuri.

G. CHIMIUC: ***"Echipa a jucat destul de bine, am ratat foarte mult, dar asta probabil pentru că este final de campionat."***

E. ŢIMPEA: ***"Felicit echipa gazdă pentru victorie, dar s-a resimţit în jocul ambelor echipe venirea vacanţei."***

CIPRIAN URICAN

Reversul medaliei...

FC ARAD TELECOM - PHOENIX BAIA MARE 1-3 (1-1)

Stadion Telecom, tern bun, timp frumos, spectatori 300.
Arbitri: V. Vâlceanu - A. Dida, I. Stăncuţă (toţi din Craiova).
Observator: P. Mehedinţu (Timişoara).
Cartonaş galben: Câmpian.
FC Arad Telecom: SIM - Juncu - Ujvari (cpt.), Barna (84, Munteanu) - Ioja, Madoş (72, Gh. Teacă), Bugariu, Varga, Câmpian (67, Tambor) - Mariş, PLISCA.
Antrenor: Ionuţ Popa. Pe bancă: R. Pleşca, Kadar.
Phoenix Baia Mare: Kosma - Mic, Cr. MUREŞAN, BUCIU (cpt.), P. Mureşan - Ardelean, Fl. Mureşan, IRIMUŞ, Albu, Farcaş (67, Birleş) - Cl. MUREŞAN.
Antrenor: Ioan Mureşan. Pe bancă: Şleam, I. Mureşan.
Au marcat: PLISCA (min. 33), cu capul după un corner executat de Câmpian şi la o greşeală a lui Kosma; Cl. MUREŞAN (min. 43), care a reluat din apropiere o centrare a lui Ardelean; Cl. MUREŞAN (min. 61) - reluare a unei centrări a lui Farcaş; ALBU (min. 81), profitând de o mare greşeală a lui Barna, a pătruns singur şi a şutat pe lângă Sim.
JUCĂTORUL MECIULUI: BUCIU.

● La meciul din turul campionatului, cu toate că pe teren au câştigat gazdele cu 2-0, în cele din urmă au avut câştig de cauză oaspeţii cu 3-0 la masa verde, deoarece băimărenii au utilizat un jucător în stare de suspendare. ● De această dată oaspeţii şi-au luat o revanşă binemeritată, răzbunând într-un fel greşeala din tur. ● Echipa din Baia Mare a prezentat o manieră de joc inedită, fără libero, defensiva jucând în linie, amintind într-un fel de perioada Mateianu de la Baia Mare. ● Este explicabil acest lucru, deoarece antrenorul de astăzi al echipei Phoenix este Ioan Mureşan, un fost elev al lui Mateianu. ● În prima repriză gazdele au făcut un joc de aşteptare, cedând în mod deliberat mijlocul terenului. ● Au reuşit totuşi un gol, dar au fost repede egalaţi. ● Repriza a doua a fost dominată de oaspeţi, care au reuşit încă două goluri şi au mai ratat încă trei-patru ocazii de gol. ● Arădenii şi-au pierdut stăpânirea de sine, practic au schimbat locurile, linia defensivă cu cea de mijloc, creându-se o dereglare a jocului obişnuit. ● Victoria oaspeţilor nu poate fi pusă la îndoială, chiar dacă gazdele acuză pe nedrept arbitrajul. ● Datorită absenţelor din echipa arădeană, au evoluat din nou în echipă trei juniori de 15 ani, iar pe foaia de arbitraj erau trecuţi Răzvan Pleşca de 13 ani şi jumătate (nici nu are buletin de identitate!) şi Kadar de 14 ani şi jumătate!

Ioan Mureşan (Phoenix Baia Mare): ***"Joc deschis, de clasament, fiecare echipă căutând să-şi formeze o echipă pentru abordarea campionatului viitor. Ne-am adaptat mai bine căldurii şi am reuşit să finalizăm ocaziile avute."***

Ionuţ Popa (FC Arad Telecom): ***"Cu un joc slab, cu absenţe în echipă şi cu o grămadă de tineri de 15-16 ani, am pierdut jocul în faţa unui adversar bun. Arbitrajul a fost împotriva echipei mele!"***

OVIDIU PĂCURARIU

REZULTATELE ETAPEI A 35-A

CFR CLUJ - VESTPETROM 5-0: Baci (35), Coroian (37, 42), Minteuan (69, 81); **PHOENIX - BAIA BORŞA 1-0**: Fl. Mureşan (18); **ARM. ZALĂU - FC ARAD 5-1**: Rus (21, 82), Orosz (44), Chiriloaie (59), Csolanos (73) - Mariş (44); **MET. BOCŞA - LAM. ZALĂU 5-4**: Ţigla (7, 56), Căenar (40, 79), Sbenghea (68) - Bode (24, 76), Gabor (59), Turcu (87); **MET. CUGIR - C. TURZII 1-3**: Borca (74) - I. Sălăgean (35), M. Rus (77), Mucea (88); **MIN. ANINA - ASTRAL 2-1**: Balaci (81), Bülle (89) - Bochiş (36); **OL. SALONTA - UMT 1-2**: Peţan (40) - Simedru (31), Radu (87); **MOTORUL - MIN. ŞTEI 3-0**: Dolha (22 - penalty, 44), Hada (35); **VULTURII - STICLA TURDA 2-3**. **Minerul Cavnic** a stat.

CEL. REZ. ALE ETAPEI 36

LAM. ZALĂU - CAVNIC 4-1: Gabor (2), Gergely (36), Beto (40), Lacz (77) - Pop (50).
ŞTEI - BOCŞA 1-0: Mânz (73).
PECICA - SALONTA 7-1: Galea (19 - autogol), Bene (27), Pupăză (42, 63), Sârmă (48 - pen.), Arman (69), Burdea (86) - David (18).
BAIA BORŞA - ANINA 3-0: neprezentare.
TURDA - MOTORUL ARAD 3-0: neprezentare.
C. TURZII - LUGOJ 3-0: neprezentare.
CFR Cluj a stat.

CLASAMENT B4

1. CÂMP. TURZII	34	26	4	4	82-31	82	+31
2. CFR CLUJ	34	26	3	5	97-17	81	+30
3. ANINA	34	22	5	7	80-35	71	+20
4. UMT	34	20	6	8	72-25	66	+15
5. DETA	34	18	6	10	73-31	60	+9
6. FC ARAD	34	17	4	13	64-43	55	+4
7. PHOENIX	34	17	3	14	84-41	54	+3
8. ARM. ZALĂU	34	17	3	14	57-51	54	+3
9. ŞTEI	35	16	5	14	62-52	53	-1
10. PECICA	34	17	2	15	71-75	53	+2
11. BAIA BORŞA	34	15	3	16	45-54	48	-3
12. TURDA	34	13	7	14	56-57	46	-5
13. MOTORUL	34	14	3	17	49-60	45	-3
14. CUGIR	34	12	6	16	39-67	42	-9
15. LAM. ZALĂU	35	13	1	21	55-87	40	-11
16. BOCŞA	34	9	4	21	43-60	31	-23
17. CAVNIC	33	6	5	22	19-65	23	-25
18. SALONTA	33	4	5	24	23-115	17	-34
19. LUGOJ	34	3	1	30	24-131	10	-41

ETAPELE VIITOARE

Et. 37 - Miercuri, 22 mai

Cugir - Baia Borsa, Motorul - Câmpia Turzii, Lugoj - Deta, Anina - FC Arad; Arm. Zalău - Pecica; CFR Cluj - Salonta, Bocşa - Turda; Phoenix - UMT; Cavnic - Minerul Ştei. Lam. Zalău stă.

Et. 38 - Duminică, 26 mai

UMT - Anina; Salonta - Arm. Zalău; Câmpia Turzii - Bocsa; Lam. Zalău - CFR Cluj; Turda - Cavnic; FC Arad - Cugir; Baia Borsa - Lugoj; Deta - Motorul; Pecica - Phoenix; Minerul Ştei stă.

TOP & ANTI TOP

ÎNTRE CEZĂR...

1. DAN MITA. Cine nu a urmărit meciurile detenilor poate avea impresia că "Mutombo" este favoritul săptămânalului nostru, din moment ce aproape de fiecare dată este catalogat ca jucător al meciului. Dar Mita este într-adevăr argintul viu şi omul numărul unu al echipei lui Ghiţă Chimiuc.

6008. FC ARAD. Dumnezeu nu bate cu bâta! Dacă în tur arădenii au pierdut la Baia Mare, atribuindu-li-se apoi victoria la masa verde, acum Phoenixul a aplicat o severă corecţie trupei lui Ionuţ Popa.

8695. MINERUL ANINA, VULTURII LUGOJ, MOTORUL ARAD. Trei echipe simpatice din partea de vest a ţării. Trei echipe care au considerat că deplasările la Baia Borşa, Câmpia Turzii, respectiv Turda n-au nici un rost. Toate aceste episoade penibile se petrec sub privirile îngăduitoare ale FRF-ului. Nu degeaba se spune: ***"Ca la noi, la nimeni."***

...ŞI MĂGAR

MAGNET

Societate Comercială Româno-Germană
cu răspundere LImitată
1900 Timișoara, Str. Paris nr. 2A;
tel./fax: 056/190.656, 056/190.128

Distribuitor autorizat al firmelor

GRUNDIG, PHILIPS, TEFAL, WHIRLPOOL, MOULINEX, GOLDSTAR, NORMENDE

vă oferă prin magazinul MAGNET specializat în produse audio-video

Str. Alba Iulia nr.5
telefon 191.006

Program: luni-vineri 9 - 19³⁰ sâmbătă 10 - 16

■ televizoare color cu sau fără teletext cu diagonală de 37, 51, 54, 63, 70, 72 cm GRUNDIG, SIEMENS, PHILIPS, SCHNEIDER, THOMSON, DAEWOO, SAMSUNG, TELEFUNKEN, GOLDSTAR, NORMENDE; ■ video recorder şi player; ■ combine muzicale, sisteme Hi-Fi; ■ radiocasetofoane simple şi duble cu CD; ■ CD playere portabile; ■ radiocasetofoane auto; ■ boxe; ■ casete video şi audio, casete înregistrate; ■ CD-uri; ■ căşti; ■ produse foto, aparate KODAK, POLAROID.

NOU!

TOATE PRODUSELE CU VALOARE TOTALĂ DE PESTE 1.000.000 LEI, RESPECTIV PRTODUSELE CUMPĂRATE CU VALOARE TOTALĂ PESTE 1.000.000 LEI SE VÂND ÎN 12 RATE CU UN AVANS DE 30%.
Service asigurat de firmă, atât garanţia cât şi postgaranţie!

Fotbal Vest în dialog cu conducerea administrativă a lugojenilor

VULTURII ÎNCEP DIN NOU SĂ ZBOARE?

Acum mai bine de o lună ne-a sunat la redacţie antrenorul echipei Vulturii Lugioj, **Simion Moatăr**, *cam nemulţumit de cele apărute într-o cronică de meci, în săptămânalul nostru, cum că această formaţie s-ar antrena cum şi când doresc jucătorii. Ne-am deplasat joia trecută la faţa locului, având stabilită o întâlnire cu cel care conduce destinele acestei mult încercate grupări. Am avut însă plăcuta surpriză să-i cunoaştem şi pe cei din staff-ul clubului: dl.* **Dionisie Bala** *- preşedintele Consiliului de Administraţie, dl.* **Petru Cadla** *- preşedintele secţiei de fotbal şi pe dl.* **Ovidiu Bagiu** *- vicepreşedinte şi în acelaşi timp antrenor secund. Oameni de sport, bine intenţionaţi, care pe lângă alte preocupări (profesori, oameni de afaceri) au dat mână cu mână şi de 4 luni de zile au pus umărul la redresarea unui club cândva prezent în liga a II-a, aflat acum într-o cădere liberă foarte periculoasă. Evident, n-am scăpat prilejul de a-i provoca pe sus-numiţii la o discuţie, sperăm interesantă, încercând astfel să-i facem şi pe cititorii noştri să înţeleagă mai bine ceea ce se petrece acum la Vulturii şi care va fi viitorul acestei echipe.*

REP: **În primul rând, spuneţi-ne, ce v-a determinat să preluaţi echipa, într-un moment atât de dificil?**

D.B.: Înainte de orice, aş dori să subliniez că nu ne-am gândit la interesele noastre personale, ci doar de-a ajuta fotbalul din Lugoj, în condiţiile în care nimeni nu se implica în a pune în mişcare "o roată aproape înţepenită".

REP: **Precizaţi-ne în câteva cuvinte cum aţi găsit clubul. Bănuim că a fost un haos total...**

P.C.: Cel mai potrivit cuvânt pentru a zugrăvi situaţia clubului când l-am preluat este *dezastruos*. Echipa a fost decimată, s-a vândut tot ce se putea vinde, atmosfera fiind una sub orice critică, iar clubul având o situaţie financiară grea, cu peste 8 milioane de lei datorie. Având sprijinul d-lui Bala, care a procurat două rânduri de echipament, implicându-se financiar, am început să ne punem în mişcare. Rezultatele, însă, nu pot apărea peste noapte. Totuşi, după câteva luni, am reuşit să adunăm 7 puncte în clasament, faţă de cele numai 3 acumulate pe parcursul unui tur întreg. Cred că vom reuşi mai multe în viitor, deşi poate foarte mulţi s-ar bucura să renunţăm.

REP: **Cine sunt aceştia?**

P.C.: Cei care au fost la echipă înaintea noastră. Orice insucces al nostru îi bucură.

REP: **Să înţelegem că aveţi duşmani în acest oraş?**

O.B.: Poate nu este tocmai cuvântul potrivit. Sunt însă nişte oameni care au trecut pe la echipă şi care se bucură de insuccesele noastre...

REP: **Bun, dar ei sunt aceia care n-au făcut mai nimic, altfel nu se ajungea aici...**

O.B.: Ar fi foarte simplu să conducem acum această echipă dacă am avea bani. Ne descurcăm însă cum putem şi tocmai de aceea ar fi bine să fim lăsaţi în pace, pentru a nu se crea o atmosferă improprie performanţei.

REP: **Din oraş, vă mai ajută cineva?**

D.B.: În primul rând ne-a ajutat dl. primar, pentru a menţine barem ce-am găsit la echipă. Au venit şi 4 sponsori cu bani, Vitext, o societate de jocuri Bingo. Ne-au mai ajutat şi alte societăţi, care au făcut ca moralul jucătorilor să crească.

REP: **Când v-aţi înhămat la această muncă, aţi sperat într-un ajutor mai substanţial din partea oraşului? Au fost ceva promisiuni?**

P.C.: Promisiuni au fost, ca la orice început de drum. Sunt însă destui care la ora actuală ne-ar putea ajuta şi altfel, nu numai cu bani. Ne-ar putea rezolva, de exemplu, transportul în deplasare, motorina. Din păcate, însă, se pare că suntem obstrucţionaţi.

REP: **Bun. Campionatul acesta este ca şi încheiat. Ce veţi face în continuare?**

O.B.: Se va trage linia şi aşteptăm şi alegerile locale care vor urma. Nu trebuie uitat faptul că la jumătate dintre jucători le expiră contractul. Va trebui să facem şi ceva achiziţii.

REP: **Vreţi să spuneţi că un rezultat nefavorabil, din punctul dvs. de vedere, la alegerile de care aţi pomenit v-ar determina să abandonaţi?**

O.B.: N-aş vrea să spun asta.

P.C.: Noi dorim să facem o echipă competitivă, în timp. Ceva durabil, performant. Eu nu sunt un om care să renunţe uşor. Evident, dacă vom corespunde. Deja de acum se poate vedea că echipa a început să joace ceva. Şi peste doi ani va trebui neapărat să avem un cuvânt de spus în lupta pentru revenirea în eşalonul trei.

REP: **Am înţeles că aţi izbutit să şi angajaţi câţiva jucători. Cum vă descurcaţi pe plan financiar cu ceilalţi?**

D.B.: Din puţinul pe care-l avem, încercăm să-i facem pe toţi să fie mulţumiţi. Îi ajutăm în primul rând pe cei care au condiţii mai grele şi, bineînţeles, luptăm să mai dăm şi mici prime care s-ar cuveni. Şi pentru că am pomenit de bani, vreau să spun încă o dată că vom juca acolo unde ne vor permite veniturile. Şi aici nu mă refer neapărat numai la ajutorul altora. Sperăm să putem face noi un fond al nostru. În acest sens, dacă am avea stadionul în administrare, am putea spera la ceva profit.

REP: **Problema stadioanelor este valabilă şi la cluburile din Divizia naţională. Ce şanse credeţi că aveţi să obţineţi stadionul?**

D.B.: Tocmai de aceea aşteptăm alegerile locale, în urma lor, situaţia se poate îmbunătăţi, sau... nu.

REP: **Spuneaţi că lumea nu se prea înghesuie să vină la meciuri. Sigur, situaţia echipei este pecetluită de mult, dar nu vi se pare surprinzător că spectatorii nu sunt curioşi să vadă ce s-a făcut la Vulturii, mai ales că s-a pornit la drum cu o nouă conducere, atât administrativă, cât şi tehnică? Sau sunteţi de părere că dezinteresul pentru fotbal este general la noi în ţară?**

P.C.: Cred că aceasta este explicaţia. Probabil sunt multe alte probleme care îi ţin pe spectatori departe de gazon. Din păcate, cei care conduc fotbalul la noi au idei învechite. Eu de când am venit la club l-am întrebat pe Ovidiu Bagiu: "*De ce trebuie să-i aşteptăm pe arbitri?*" Eu sunt mai bucuros să văd că echipa joacă cinstit, chiar dacă pierde. Dar numărul mare de meciuri trucate i-a îndepărtat pe oameni de stadioane...

SANDU USUSAN
& LASZLO MOLNAR

P.S. În numărul viitor vom publica şi opiniile antrenorului principal Simion Moatăr.

FAN CLUB SHOP

TALON PENTRU ANUNŢURI GRATUITE

VĂ RUGĂM COMPLETAŢI CU LITERE MARI

TEXT: ____________________

____

____

____

Nume/Pren ____________ Adr/Tel ____________

Adresa redacţiei: FOTBAL VEST, 1900 Timişoara, Str. Paris nr. 2A

Cel mai sigur mod de a coresponda cu fani în vederea vânzării, cumpărării sau schimbului de MATERIALE PE TEME FOTBALISTICE (fanioane, insigne, cărţi, postere, tricouri etc) este FAN-SHOP-ul "Fotbal Vest". Completaţi talonul GRATUIT alăturat şi expediaţi-l pe adresa ziarului (sau aduceţi-l la sediul redacţiei). Astfel puteţi intra în legătură cu noi prieteni.

■ Cumpăr casete video înregistrate (sau poze) cu show-urile tifosilor italieni sau a celor din Commando Viola. **Tel. 250520**

■ Cumpăr postere cu Gianfranco Zola şi Luca Bucci, cât se poate de mari. **Călin Malin, localitatea Ghiroda,Str. Lebedei nr. 32.**

■ Vând la preţ acceptabil fulare cu Real Madrid, AC Milan, FC Barcelona, Inter Milano, Bayern München, Ajax Amsterdam, Borussia Dortmund şi mingi de diferite modele. **Angela Sârbu, tel. 158312.**

■ Schimb materiale sportive (fanioane, insigne, postere, fotografii, programe meci, bilete, reviste, adezive). **Crina Istodor, str. Republicii nr. 68, Strehaia , cod 1475.**

■ Vând la preţ acceptabil fulare şi tricouri de calitate pentru suporteri ale echipelor Fiorentina, Ajax, Milan, Barcelona, Juventus, Torino, Roma, Real Madrid. **Angela Sârbu, tel. 158312.**

■ Vând colecţie interesantă de 50 de pagini tip caiet obişnuit cu Jean Claude Van Damme, preţ 17.000 lei. **Diana Vasilică, str. Matei Basarab , Bl. A 3, ap. 7, Timişoara.**

■ Vând colecţie cu Ilie Dumitrescu şi Florin Răducioiu, 30 pagini tip caiet obişnuit, preţ 10.000 lei. **Diana Vasilică, str. Matei Basarab, Bl. A 3, ap 7, Timişoara**

■ Doresc să corespondez cu fani care posedă tricouri , fanioane, reviste cu echipe din campionatul spaniol (în spcial Real Madrid şi FC Barcelona). **Marian Petre, Moldova Nouă, str. N. Bălcescu , Bl. 3, ap. 9, tel. 542123.**

■ Vând mingi de fotbal şi aduc la comandă tricouri de orice culoare pentru echipe de fotbal, numerotate de la 1 la 17. **Angela Sârbu, tel. 158312.**

REPLAY

● Prima pagină a ziarelor de sport este ţinută de cantonamentul tricolorilor din Austria. Că se stă în camere de 300 dolari pe noapte. Că Balint îi urmăreşte pe jucători cu scuterul, că..., că.... şi altele. Ce face, între timp, puiul? Bineînţeles, planuri de bătaie, ca un general ce este! În timpul liber, tot despre lotul naţional are parte. După ce s-a supărat că nu s-a modificat sistemul competiţional, aşa cum şi-ar fi dorit (poate îmi spuneţi o ţară din lumea asta, din Zimbabwe până în Republica Malgaşă, în care antrenorul echipei naţionale dictează sistemul competiţional? Şi tot ca o paranteză, în 1994, înaintea World Cup, Arrigo Sacchi A SUGERAT echipelor din Serie A să nu-i folosească pe selecţionabili în ultimele etape ale campionatului! L-a băgat cineva în seamă? Bineînţeles că nu, iar italienii, cu încă puţin noroc, puteau aduce Cupa Mondială pe aeroportul Fiumicino!) Deci, Iordănescu este, în continuare, tranşant: **"Dacă Sabău nu va apărea la lot în timp util, va vedea Euro la televizor!"**. Ghinionul lui Puiu este că nu poate dicta programul competiţional şi în ţările în care joacă românii. Vorbeşte de parcă Sabău ar fi de capul lui în Italia! Din nou, ar fi mai bine ca Puiu să nu se bage decât strict la pregătirea lotului şi nu la alte probleme, care îl depăşesc. Una dintre ele, contractele jucătorilor, de care se mira Generalul. Apropo de Răducan de la Bacău, 'mnealui se mira: **"Unde s-a mai auzit ca un jucător să aibă contract pe 10 ani?"** Pentru a nu căuta prea mult, îi dau (doar) două exemple recente: spaniolii Raul (Real Madrid) şi Guerrero (Bilbao), arvuniţi pe aceeaşi perioadă de cluburile lor! Ştie Puiu asta? Probabil nu! El ştie doar că Stângă şi Panduru au devenit indezirabili! Primul, probabil pentru declaraţia (reluată şi de noi) la adresa lui Iordănescu cu ocazia "jocului de-a demisia", iar al doilea, pentru refuzul de-a evolua "pe dreapta" la Campionatul mondial. De atunci, dacă ne amintim bine, Panduru a fost un nume departe de naţională. Cât despre neprezentarea lui Niculescu la lot, federalii pot fi nemulţumiţi doar de un singur lucru: probabil nu vor reuşi să-l vândă nici de această dată în străinătate, văzându-se astfel lipsiţi de cotele aferente.

● Arbitrii, această specie ocrotită de regulamente, sunt atacaţi vehement (în premieră!) în Sportul românesc de miercuri. Citatul preluat de acolo îl redau fără a-l comenta. **"Până când pedepsele pentru cavalerii ruşinii, aceşti criminali ai fotbalului, nu vor fi pe măsură, vor exista întotdeauna un Al. Dobrin sau un Radu Petre. Atâta vreme cât pentru viciere de rezultat se dau 3 etape, iar pentru o înjurătură câteva luni, putem merge liniştiţi la şah"**.

● Gazeta de marţi ne înştiinţează că UTA nu mai are bani să plătească salariile. Interesant, pentru că la Reşiţa, contra Gloriei, arădenii au jucat pe 700.000 lei/căciulă la victorie. Oricum, situaţia nu poate fi decât albă, sau neagră. Dacă e albă, nu înţelegem de ce se mai plânge clubul de pe Mureş, iar dacă e neagră, cei 700.000 au fost promişi în ideea că oricum UTA nu va bate la Reşiţa?

● Federaţia cheltuieşte cu un lot de juniori 27.000 dolari anual, adică vreo 70 de milioane de lei! Infim! Şi ne mai mirăm că nu cresc "vlăstarele" fotbalului! Nici nu poate fi altfel, când antrenorii de la centrele de copii şi juniori "bat" spre un salariu de 200.000 lunar. O idee bună ne dă Oblemenco: **"Antrenorii de juniori ar trebui să aibă un salariu egal cu cel al antrenorului secund de la prima echipă"**. Frumos spus, dar cine să-l audă?

● Grecia a fost exclusă din competiţiile internaţionale, datorită faptului că forurile conducătoare elene nu au aprobat statutele de funcţionare ale federaţiei de la Atena. În Bd. Poligrafiei nr. 3 din Bucureşti s-a anunţat stare de urgenţă!

● Pe Pro TV, fostul arbitru Francisc Kollosi, actualmente observator (cu termenul de garanţie expirat!) ne spune cu nonşalanţă că majoritatea meciurilor din minireturul Diviziei naţionale s-au jucat în condiţii neregulamentare. **"Dar trebuia să se joace"**. Şi s-a jucat! Am văzut cum!

● Colonelul Ion Popescu, fost comandant al clubului Steaua în perioada 1984-85, dă un interviu în serial cotidianului Ziua, considerat "trăznet". Numai că ce am aflat de acolo era îndeobşte cunoscut sau, cel puţin, bănuit de publicul larg. Respectivul ne spune, printre altele, că Valentin Ceauşescu a profitat practic de echipă pentru a-şi face o "figură frumoasă", iar banii cu care, zice-se, a susţinut Steaua, nu veneau, bineînţeles, din buzunarul propriu...

● Revenind la Pro TV, am ascultat miercuri un comentariu de-a dreptul jenant la meciul Espanol - FC Barcelona. La un moment dat, am avut impresia că oaspeţii erau "tricolorii", care aveau de disputat finala Campionatului Mondial... Bravos!

● **"Raporturile dintre federaţie şi clubul nostru nu sunt tocmai normale. Probabil că noi, cei din conducerea clubului, nu suntem pe placul federaţiei"**. Citat din "Evenimentul" de marţi, care aparţine, ghici cui? Lui Petrică Buduru, preşedinte nu la "Comunistul" Valea din Deal, ci tocmai la Dinamo Bucureşti. Cui i-o fi împrumutat federaţia, ca semn al "neprieteniei", 400.000 dolari? "Comunistului" sau lui Dinamo? Şi tot din curtea Ministerului de Interne, aflăm încă o dată, deşi nu mai era nevoie, că Dinu Cornel nu ştie să piardă. Fost antrenor, demis de fiecare dată, fost ministru al sporturilor - demis, fost selecţioner şi antrenor al naţionalei - demis, lui Dinu nu i-a mai rămas decât fotoliul de preşedinte. De unde face pe campionul dreptăţii. Dacă ne gândim numai la meciurile jucate de Dinu la Timişoara, timp în care era super-îndrăgostit de picioarele care purtau jambiere alb-violete, nu ne miră aşa-zisul fair-play de care dă dovadă momentan. I-auzi: **"Binele şi adevărul să triumfe cât mai curând. Cu cât mai mulţi în această luptă, cu atât mai bine pentru fotbalul nostru. Şi se grăbeşte astfel sfârşitul minciunii şi al sfidării cinice a spectatorului român. De aceea J.P.** (n.n. - cin' să fie, cin' să fie?), **lăudându-se că a aşezat ordinea de la locul 2 la 5 şi retrogradatele, nu a câştigat decât, ca de obicei, bani, dar n-a dovedit forţă. Din contră, a murdărit şi mai mult fotbalul, compromiţând şi periclitând prietenia (poate...) federală"**. Demagogia e în floare la Dinu! Sunt curios ce ar mai fi spus omu' dacă, exact în aceleaşi condiţii, Dinamo ar fi luat titlul!

FAX

CSORDAS ÎNCEARCĂ SĂ-L IMITE PE... BORUGĂ!

C.P.L. ARAD

campioana județului Arad

BILANȚ: 34 25 6 3 92-25 81

- **Anul înființării:** 1954
- **Culori:** verde - alb
- **Stadion:** Grădiște, 1000 locuri
- **Cea mai bună performanță:** Câștigarea barajului pentru promovare în B, în 1993, în fața Electricii Timișoara
- **Președinte:**Sorin POPOVICI
- **Vicepreședinte:**Ioan GHERGAR
- **Organizator competiții:** Alexandru LABU
- **Antrenor:** IANOS CSORDAS (născut în 12.02.1961).

A jucat la UTA între 1976 și 1988 ('81-'82 în divizia națională); la Vagonul '88-'91; '91-'96 la CPL.

- **Golgeterul echipei:** Flavius BRANDAIS: 16 goluri
- **Antrenorul secund:** Ioan SZABO

CINCI ÎNTREBĂRI, PENTRU TREI ANTRENORI

1. Ce știți despre adversar și care considerați că sunt șansele echipei dvs. de a câștiga barajul?

2. Care este părerea dvs. despre sistemul de promovare în Divizia B?

3. Programarea primului meci acasă constituie un avantaj sau dezavantaj?

4. În cazul promovării clubul are posibilități materiale de a susține echipa în divizia B?

5. Cât de corectă a fost desfășurarea campionatului Diviziei C pe care tocmai l-ați câștigat?

IANOS CSORDAS

"Dacă nu reușim nimic la Aiud, am ratat totul!"

1. Am urmărit Aiudul într-un singur meci, decisiv, cu Roșia Montană. Au pierdut cu 2-1. Am remarcat două vârfuri de atac și un libero, însă nu le-am reținut numele.

2.Părerea mea este că ar fi fost bine să se joace un singur joc pe teren neutru. Cine este mai bun să promoveze!

3. Noi, care avem primul meci în deplasare, avem două alternative: victoria sau egalul. În mod normal , dacă gazdele înving, tot efortul nostru depus de-a lungul unui campionat s-a dus de râpă. Cu așa sistem de calificare, dacă nu reușești nimic în primul joc, ai ratat totul!

4. Am avut o discuție cu președintele clubului, care ne-a asigurat că, în caz de promovare, vom avea condiții materiale mult peste nivelul Diviziei B!

5. Sunt nou în activitatea de antrenor și nu vreau să dau în nimeni. Știți dvs. mai bine ce s-a întâmplat în acest campionat. De altfel, ați subliniat-o în mai multe rânduri...

LOTUL ECHIPEI

Portari: Marius MÂRNEA (născut în 1977), Dorin BOIȚ (1976)

Jucători de câmp: Daniel ȘULEA (1968), Virgil BODEA (1968), Mihai PETCUȚ (1968), Andrei MOLNAR (1961), Nicolae DĂNCIULESCU (1968), Adrian VIZITIU (1976), Andrei MORARU (1976), Laurențiu OLARU (1977), Coriolan VIZITIU (1977), Sorin CSIPKAR (1974), Florin VOINEA (1972), Cristian BERAR (1976), Flavius BRANDAIS (1975), Ionel PETCUȚ (1969), Mihai ȚÂRLEA (1964), Francisc BALINT (1977).

De remarcat că la CPL evoluează două perechi de frați : Mihai și Ionel Petcuț - frații "Dinamită" - și Adrian și Coriolan Vizitiu.

ȘANSELE LA PROMOVARE

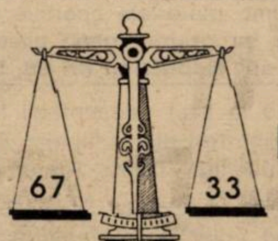

Aiud:
METALUL - CPL

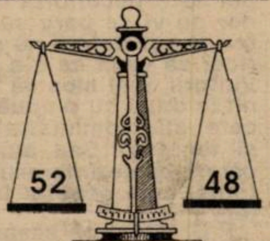

Timișoara:
ELECTRICA - ORĂȘTIE

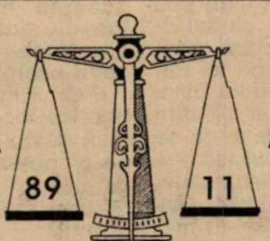

Reșița:
ARSENAL - TURNU SEVERIN

Partidele tur se joacă miercuri de la ora 15. Returul duminică.

Cupa de vară a județului Timiș

După mai multe runde de convorbiri, s-a stabilit că această competiție va începe vineri , 24 mai, avînd în componența grupeleor următoarele echipe: ***Grupa A:*** Comloș, Tomnatic, Sînnicolau. ***Grupa B:*** Recaș, Tehnolemn, Elba. ***Grupa C:*** Șoimii Textila, Auto FZB Blitz, Giarmata. ***Grupa D:*** Sînmartin, Peciu Nou, Șag, Azur. Partidele din cele patru grupe vor avea loc în trei etape , după cum urmează:

etapa I, 25 mai

Grupa A, de la ora 10: Comloș-Tomnatic, Comloș-Sînnicolau, Tomnatic-Sînnicolau.

Grupa B: Recaș-Tehnolemn, Recaș-Elba, Tehnolemn-Elba.

24 mai

Grupa C, ora 16: Șoimii; FZB,Șoimii-Giarmata, FZB-Giarmata.

Grupa D, ora 10: Peciu- Șag, Sînmartin-Azur

Etapa a II-a, 1 iunie

Grupa A, ora 10: Tomnatic-Comloș, Tomnatic-Sînnicolau, Comloș-Sînnicolau.

Grupa B: Tehnolemn-Recaș, Tehnolemn-Elba, Recaș-Elba.

Grupa C, 31 mai, ora 16:FZB-Șoimii,FZB-Giarmata,Șoimii-Giarmata.

Grupa D, 1 iunie, ora 10: Peciu-Azur, Sînmartin-Șag.

Etapa a III-a, 8 iunie

Grupa A, ora 10: Sînnicolau-Tomnatic, Sînnicolau-Comloș,Tomnatic-Comloș.

Grupa B: 7 iunie, ora 16: Elba-Recaș, Elba-Tehnolemn, Recaș-Tehnolemn.

Grupa C: Giarmata-Șoimii, Giarmata-FZB,Șoimii-FZB.

Grupa D, 8 iunie: Sînmartin-Peciu, Șag-Azur.

Partidele durează 45 de minute

Localitatea organizatoare (prin rotație), asigură asistența medicală, teren, barem arbitri, etc.

Regulamentul actual rămîne în vigoare, cu excepția numărului de schimbări, 5 cu tot cu portarul.

C TIMIȘ 46 DE GOLURI ÎN FINAL

RECAȘ - SÎNMARTIN 2-1: Nițu (37, 62) - Corban (77).

TOMNATIC - GHILAD 9-2: Hiticaș (27, 35, 62), Siminiceanu (17, 20), Fedeniuc (9), Crăciun (22), Butaș (61), Matefi (77) - Ciucă (58, 64).

ȘAG - SÎNNICOLAU 2-0: Ștefanca (77), Șoiman (83).

MODERN - NĂDRAG 5-2: Olaru (23), Gomboș (72), Tănăsoglu (80), Durlă (83, 88) - Petrescu (17), Berciu (86).

COMLOȘ - ȘOIMII TEXTILA 4-1: Roșu (15, 75), Suditu (26), Tărnăuceanu (65) - Bogdan (89).

JIMBOLIA - ELECTRICA 6-6: Vârlan (35, 46, 48), Tolcea (41), Damian (59), Nicolici (85) - Ritter (29, 44, 49, 69, 71), Kovacs (42).

AUTO FZB - GIARMATA 3-1: Gherman (54, 88), Cârpan (74) - Barc (86).

ELBA - PECIU 1-0: Duțu (33).

AZUR - TEHNOLEMN 0-1: Bîgu (35).

CLASAMENT

1.	ELECTRICA	34	24	4	6	118-47	76	+25
2.	RECAȘ	34	22	5	7	72-29	71	+20
3.	COMLOȘ	34	19	8	7	60-42	65	+14
4.	SÂNMARTIN	34	19	6	9	68-41	63	+12
5.	ȘOIMII TEXT.	34	17	5	12	60-43	56	+5
6.	PECIU	34	17	3	14	66-54	54	+3
7.	MODERN	34	15	8	11	66-57	53	+2
8.	ȘAG	34	15	6	13	51-46	51	0
9.	NĂDRAG	34	15	4	15	67-63	49	-2
10.	SÂNNICOLAU	34	14	5	15	63-63	47	-4
11.	AUTO FZB	34	13	7	14	40-51	46	-5
12.	ELBA	34	14	2	18	63-75	44	-7
13.	GIARMATA	34	13	4	17	54-57	43	-8
14.	JIMBOLIA	34	13	3	18	69-86	42	-9
15.	TOMNATIC	34	11	8	15	54-62	41	-10
16.	TEHNOLEMN	34	12	5	17	54-71	41	-10
17.	AZUR	34	5	5	24	38-71	20	-31
18.	GHILAD	34	3	2	29	38-143	11	-40

Fără preluare ● Fără preluare

Cine își ascute haru', precum Iulian Spătaru?

Iulian Spătaru, născut în 1954 și arbitru din 1978, promovat în lotul Diviziei naționale în 1991 este unul dintre cei mai pertinenți teoreticieni ai acestui moment, chit că în primul eșalon activează ca tușier. La diferite teste a obținut mai multe note de 10. Fiindcă veni vorba de șutul tras de Spătaru în meciul Jimbolia-Electrica, reamintim cititorilor că Iulică nu este la prima ... abatere de acest gen. Cu vreo trei ani în urmă, mai exact la 14 februarie 1993, respectivul fluieraș oficia la partida Poli-BVSC Budapesta (scor 13-0) din cadrul Cupei Feroviarul, la startul căreia s-au mai aliniat CFR Timișoara și Aris Arad.Atunci, Iulian a înscris un gol foarte spectaculos, lăsînd un întreg stadion cu gura căscată. Ca dovadă stă Sport Vest nr. 60,din 16 februarie 1993, din care citez: *"Spătaru, cu un șut la firul ierbii, l-a lăsat mască pe portarul Merkg, dar și întreaga asistență.Poate că din modestie, dînsul a fluieat după această fază sfîrșitul meciului, deși mai erau de jucat încă vreo 10-12 minute bune"*

La Checea, un felcer se dă în stambă

Recent, la partida Checeana Checea - Velado Șag, din cadrul Campionatului județean, s-a întîmplat un lucru destul de bizar. După cum se știe, la toate meciurile oficiale de fotbal, trebuie asigurată asistența medicaală. La meciul cu pricina, respectiva asistență a fost un fel de aiureală, drept pentru care cei din Șag au adresat un memoriu AJF-ului, oaspeții fiind decisi ca, în cazul în care nu se iau măsurile de rigoare, să se adreseze FRF-ului. Dar, de fapt, ce s-a întîmplat? La începutul meciului, cel însărcinat cu supravegherea din punct de vedre medical s-a prezentat la teren, semnînd în raportul de arbitraj, în prezența arbitrului Ion Flonta și a observatorului Ion Diaconu.Bun! în timpul meciului, un jucător al echipei din Checea primește cartonașul roșu, este eliminat și gata! Numai că cel eliminat era ,în același timp și asistentul medical, pe nume Marcel Huțanu! Cum jucătorul Huțanu trebuia să părăsească incinta terenului de joc, rezultă că partida nu mai avea asistent medical! Arbitrul Flonta, zis Banană, a lăsat meciul să "curgă", avînd spate - adică pe Ion Diaconu, zis "Plăvanul", mare goangă la delegări, iar după joc s-a prezentat și pseud-felcerul-jucător să "resemneze" raportul de arbitraj. Numai că de data aceasta , Marcel Huțanu s-a bîlbîit de-a binelea, prezentînd alt buletin. AJF-ul a amînat judecarea acestui caz, la "indicațiile" președintelui Dănuț Lața.Așteptăm și noi memoriul , pe care probabil îl vom publica, precum și dacă acesta va lua drumul FRF-ului. Cît despre tandemul Flonta-Diaconu, vă reamintim o zicală: ***"Cum e turcul și pistolul"***

Tipografia GRAFOPRINT
HÂRTIE DE IMPRIMANTĂ
produsă la TIMIȘOARA
Bd. M. Eminescu Nr. 10 Tel./Fax 19.19.95

DUPĂ TREI ANI, ROTARIU SPERĂ DIN NOU

ELECTRICA TIMISOARA

campioana județului Timiș

BILANȚ: 34 24 4 6 118-47 76

- **Anul înființării:** 1929
- **Culori:** albastru-alb
- **Stadionul:** Electrica, 2.000 locuri
- **Cea mai bună performanță:** locul 4 în liga a II-a în campionatul 1987-1988
- **Președinte**: Ioan GOIA
- **Vicepreședinte**: Vasile PAȘCA
- **Președinte onorific**: Tiberiu NERODEA
- **Organizator de competiții:** Gigi LEU
- **Antrenor:** ILIE ROTARIU (născut în 27.09.1962)

A activat ca jucător la: Nera Bozovici, Poli, Electrica, Unirea Tomnatic, UMT, Vulturii Lugoj

- **Golgeterul echipei:** Cristian RITTER - 39 goluri

LOTUL ECHIPEI

Portari: Ștefan MURARU (născut în anul 1973), Ion POPA (1971)

Jucători de câmp: Daniel BULIMAR (1968), Valeriu SORESCU (1971), Mihai KOVACS (1972), Petre TĂTARU (1975), Emil SAMARGI (1973), Marius ROTH (1979), Lucian STAICU (1977), Florin BUGAR (1971), Cristian SULTANA (1972), Florin VOLOSCIUC (1973), Ilie ROTARIU (1962), Cosmin STAN (1975), Gheorghe MUREȘAN (1962), Cristian RITTER (1973), Eduard KOVACS (1972), Cristian NEDELEA (1975), Emilian PAVEL (1973)

ILIE ROTARIU

"Totul depinde de rezultatul din primul tur!"

1. Pe adversarii noștri i-am urmărit "pe viu" o singură dată, la derby-ul județului Hunedoara, Dacia Orăștie - Știința Vulcan. Echipa din Orăștie este tenace, cu mulți jucători tineri, asemănătoare cu a noastră. Șansele par acum egale, totul depinde de rezultatul din primul joc.

2. Acest sistem de promovare îl consider absurd, așa cum am spus-o și la barajul pe care l-am disputat acum trei ani cu CPL-ul. N-are rost să-l mai comentez!

3. Consider că echipa care dispută primul meci acasă, deține prima șansă. Dacă primul joc este câștigat, returul rămâne o simplă poveste...

4. La startul campionatului, obiectivul nostru a fost clar: promovarea. Conducerea clubului Electrica știe ce vrea și este în posesia tuturor mijloacelor financiare pentru a susține echipa în Divizia B. Altfel nici nu se punea problemea să ajungem până aici.

5. În prima parte a clasamentului, până la un moment dat, s-a jucat cinstit. Au urmat însă așa-zisele partide strategice, cu rezultate "surpriză", după care "performerele" s-au salvat de la retrogradare. Sunt surprins neplăcut de retrogradarea echipei din Tomnatic!

TUNARII REȘIȚENI ÎN FAȚA UNEI REVENIRI RECORD

ARSENAL RESITA

campioana județului Caraș

BILANȚ: 32 25 1 6 117-28 76

- **Anul înființării:** 1977
- **Culori:** albastru-alb
- **Stadion:** Valea Bîrzăviței, 1.000 locuri
- **Cea mai bună performanță:** calificarea în 16-imile Cupei României, eliminată! de Farul Constanța cu 4-0
- **Președinte:** Niculiță BUNEA
- **Vicepreședinte:** Ștefan DINCĂ
- **Președinte onorific:** Ion CIORBĂ
- **Organizator de competiții:** Marian STOICA
- **Antrenor:** ION FLOREA (născut în 27.02.1949)

A activat ca jucător la CSM Reșița între anii 1970 și 1985.

- **Antrenor secund:** Gheorghe IRIMIA

LOTUL ECHIPEI

Portari: Mihai BENGA (născut în 1972), Ion STOIA (1974)

Jucători de câmp: Emil VLĂDIA (1963), Cristian PĂUNESCU (1969), Ilie PUIA (1974), Gheorghe CHITUCEA (1967), Sorin ABABEI (1972), Cristinel MICU (1966), Florin LEU (1966), Sorin SAVU (1968), Cosmin BUDA (1976), Sergiu ȘOBACHE (1976), Dănuț BOLTAȘIU (1976), Constantin CROITORU (1959), Daniel STOICA (1974), Pavel ȘOLA (1974), Adrian CIOCAN (1964), Costel PĂTULESCU (1972), Ionel DINU (1977).

ION FLOREA

"Meciul retur poate fi privit cu totul altfel"

1. Consider că ambele echipe sunt sensibil egale valoric. Adversarii noștri au destui "bătrâni", cu experiența jocului. Noi plecăm la baraj cu șansa tinereții și dorința de afirmare a acestor copii minunați, care printr-o dăruire exemplară, făcută aproape fără bani, doresc să promoveze. Pentru cunoașterea adversarului am filmat (cu ghilimele, fără cameră video) echipa din Turnu Severin, la un meci acasă și altul din deplasare.

2. Se procedează ca și în edițiile precedente. Ineficient, inechitabil, de-a dreptul ridicol!

3. Sigur că la acest sistem de promovare hazardul joacă un rol foarte important. Dacă ai șansa, cum o avem noi, de a disputa primul joc acasă, opțiunea de promovare este implicit mai mare și returul îl privești... altfel.

4. Dacă îmi puneți o astfel de întrebare, înseamnă că nu-i cunoașteți pe cei care lucrează la IMR, intreprinderea noastră patronatoare. Cu toate că uzina trece prin momente grele, toți oamenii de acolo au învățat să se sacrifice pentru fotbal, chiar și în Divizia B.

5. Campionatul, consider eu, a avut o desfășurare normală pentru un campionat județean. Nu am cunoștință despre jocuri strategice... Fair-play-ul nu a lipsit! •

sc EDDA GOTIA & MANUSCRIS srl
TIMIȘOARA ✦ CENTRUL COMERCIAL TOTALCO
Depozit "EDDA GOȚIA" ȘI TIPOGRAFIA MANUSCRIS
vinde EN GROS și AMĂNUNT
■ produse papetărie ■ birotică ■ rechizite școlare ■
hârtie și cartoane la formate, gramaje și culori diferite
ZILNIC între orele 10-18
tel. 056 / 164.363 int. 155

IMAGE srl
GIROC ■ Calea Timișoarei Nr. 6
Centrul TOTALCO ■ Hala 5
Stație de desfacere produse petroliere, la cele mai avantajoase prețuri
VINDE la cele mai scăzute prețuri articole de pescuit produse de firmele SILSTAR și DAM
NOI SUNTEM PRIETENII PESCARULUI AMATOR!
Contactați-ne și nu veți regreta!

Avanpremieră la finala CUPEI CAMPIONILOR

CE SE MAI POATE CÂŞTIGA, CÂND TOTUL A FOST CÂŞTIGAT?

Mâine, 12 mai, la Roma, vom cunoaşte noua campioană a continentului. În cea de-a 41-a finală a Cupei Campionilor se vor întâlni Juventus Torino şi Ajax Amsterdam. Bianco-neri sunt a 43-a formaţie din Italia care ajunge în ultimul act al competiţiilor europene de club (22 dintre ele au câştigat), a 19-a în C1 (8 adjudecându-şi trofeul). Este a 11-a finală pentru Juve, 5 victorii, una în Cupa Campionilor, competiţie în care a disputat până acum 3 finale. Pentru fotbalul olandez este a 15-a finală, 10 succese, 6 în CCE, Ajax jucând pentru a 9-a oară cu trofeul pe masă, realizând până acum 6 victorii (4 în C1). Să mai spunem că reprezentantele din Italia şi Olanda se întâlnesc pentru a 6-a oară într-o finală de cupă europeană, cei din peninsulă învingând o singură dată: AC Milan, în 1969, în faţa lui Ajax, în CCE. Palmaresul confruntărilor italo-olandeze de-a lungul anilor este, totuşi, favorabil primilor, cu 12-10.

Rep şi Krol, îmbrăcaţi în tricourile Juventus-ului, savurează victoria de la Belgrad.

A 3-A OARĂ ROMA, A 6-A OARĂ ITALIA

Finala Cupei Campionilor se va disputa pentru a 3-a oară la Roma, pe stadio "Olimpico", dimensiuni 105 X 68 m, capacitate 82.922 locuri. Precedentele două finale în capitala Italiei au fost **FC Liverpool - Borussia M-gladbach 3-1**, în 1977, şi **FC Liverpool - AS Roma 1-1 şi 4-2 după penalty-uri**, în 1984.

În peninsulă s-au mai jucat şi alte 3 finale ale CCE: **Inter Milano - Benfica 1-0**, în 1965, la **Milano; Feyenoord - Celtic Glasgow 2-1**, în 1970, tot la **Milano** şi **Steaua Roşie Belgrad - Olimpique Marseille 0-0 şi 5-3 la penalty-uri,** în 1991, la **Bari.**

ŞTIAŢI CĂ...

... cea mai categorică victorie a Ajax-ului în cupele europene a fost consemnată în 1984, în Cupa UEFA, 14-0 cu Red Boys Differdange, din Luxemburg?

... Juventus a suferit cel mai sever eşec în eurocupe în 1958, în faţa austriecilor de la Wiener Sport Club, 0-7, în CCE?

... sub bagheta antrenorului Van Gaal, Ajax are următorul bilanţ în cupele europene: 49 jocuri, 34 victorii, 11 remize, 4 eşecuri, golaveraj 93-22?

... în timpul gestiunii lui Van Gaal, au fost vânduţi 25 de jucători, încasându-se peste 100 miliarde de lire italiene?

... trofeele internaţionale câştigate de Juventus au fost rodul muncii a doar doi antrenori: Giovanni Trapattoni şi Dino Zoff?

... cele 99.000 de bilete puse în vânzare pentru finala Cupei Campionilor din 1973, dintre Ajax şi Juventus, disputată la Belgrad, au fost vândute într-o singură zi?

... există câţiva jucători ai ambelor echipe care au cucerit toate cele 3 cupe europene? Dintre alb-negri se pot lăuda cu această performanţă Gaetano Scirea şi Antonio Cabrini (C1 - 1985, C2 - 1984, C3 - 1977), Sergio Brio şi Stefano Tacconi (C1 - 1985, C2 - 1984, C3 - 1990). De partea cealaltă: Danny Blind (C1 - 1995, C2 - 1987, C3 - 1992) şi Gerrie Mühren (C1 - 1972 & 1973, C2 - 1987, C3 - 1981 - cu Ipswich Town). În cazul unei victorii torineze, va intra în acest "club" şi Gianluca Vialli, câştigător al C2 - 1991 (Sampdoria) şi C3 - 1993.

... la fondarea echipei Juventus, culoarea clubului a fost roşu? În 1903, unul dintre conducătorii formaţiei, aflat în Anglia, a fost impresionat de tricourile în dungi alb-negre ale celor de la Notts County, fapt ce l-a determinat să cumpere un set de asemenea tricouri, pe care l-a luat cu el la Torino.

... cele mai multe meciuri de campionat pentru Juve le-a disputat fostul preşedinte al clubului, Giampiero Boniperti, cu 444 de prezenţe? Tot el este şi golgeterul absolut al alb negrilor, cu 178 goluri înscrise. De parte cealaltă, Sjaak Swart are cele mai multe meciuri, în timp ce Johann Cruyff a înscris cele mai multe goluri (205).

CINE VA ARBITRA?

Întâlnirea va fi condusă de spaniolul **Manuel Diaz Vega**, născut la 1 septembrie 1954.

AJAX AMSTERDAM

- **Anul înfiinţării:** 1900
- **Culori:** alb-roşu
- **Preşedinte:** Michael van Praag
- **Adresa:** Middenweg 401, NL-1098 AV Amsterdam.
- **Stadion:** De Meer, 25.000 locuri
- **Performanţe interne:** 26 de titluri de campioană, 12 cupe ale Olandei.
- **Antrenor:** LOUIS VAN GAAL. Născut la 8 august 1951, la Amsterdam. Antrenează din 1991 pe Ajax, preluând echipa de la Leo Beenhakker, al cărui secund a fost până atunci.

Louis van Gaal

- **Performanţe pe plan internaţional:** câştigătoare a Cupei Campionilor în 1971 (2-0 cu Panathinaikos), în 1972 (2-0 cu Inter Milano), în 1973 (1-0 cu Juventus) şi 1995 (1-0 cu AC Milan); câştigătoare a Cupei Cupelor în 1987 (1-0 cu Lok. Leipzig); câştigătoare a Cupei UEFA în 1992 (0-0 şi 2-2 cu Torino); câştigătoare a Supercupei Europei în 1972 (3-2 şi 3-1 cu Glasgow Rangers), în 1973 (6-0 şi 0-1 cu AC Milan), în 1995 (4-0 şi 1-1 cu Zaragoza); câştigătoare a Cupei Intercontinentale în 1972 (3-0 şi 1-1 cu Independiente) şi în 1995 (0-0 şi 4-3 la penalty-uri cu Gremio)
- **Palmares în Cupa Campionilor:** 17 participări, linie de clasament: 96 57 20 19 180-80

LOTUL DE JUCĂTORI

PORTARI	
Edwin VAN DER SAAR	(1970)
Fred GRIM	(1965)
FUNDAŞI	
Danny BLIND	(1961)
Winston BOGARDE	(1970)
Frank DE BOER	(1970)
Marcio SANTOS	(1969)
Michael REIZIGER	(1973)
Sonny SILOOY	(1963)
MIJLOCAŞI	
Edgar DAVIDS	(1973)
Ronald DE BOER	(1970)
George FINIDI	(1971)
Kiki MUSAMPA	(1977)
Martin REUSER	(1975)
Arnold SCHOLTEN	(1962)
Andrej DEMCHENKO	(1976)
ATACANŢI	
Jari LITMANEN	(1971)
Nkankwo KANU	(1976)
Patrick KLUIVERT	(1976)
Marc OVERMARS	(1973)
Martin WOOTER	(1976)

- **Confruntări cu echipe italiene:** 1-4 cu Milan în '69 (finala CCE); 4-0 şi 1-1 cu Napoli în '69-'70 (UEFA); 2-0 cu Inter în '72 (finala CCE); 1-0 cu Juventus în '73 (finala CCE); 2-1 şi 0-1 cu Juventus în '74-'75 (UEFA); 1-1 şi 1-1, eliminare la penalty-uri cu Juve în '77-'78 (CCE); 1-1 şi 3-2 cu Genoa în '91-'92 (UEFA); 0-0 şi 2-2 cu Torino în '92 (finala UEFA); 0-0 şi 0-2 cu Parma în '93-'94 (C.C.); 2-0 şi 2-0 cu Milan '94-'95 (CCE); 1-0 cu Milan în '95 (finala CCE).
- **Drumul până în finală:** 1-0 şi 2-0 cu Real Madrid; 4-0 şi 5-1 cu Ferencvaros; 3-0 şi 0-0 cu Grasshoppers; 1-0 şi 2-0 cu Bor. Dortmund; 0-1 şi 3-0 cu Panathinaikos
  - 10 jocuri, 8 victorii, o remiză, o înfrângere, golaveraj 21-2
  - golgeteri: Litmanen (8 goluri), Kluivert (5), Overmars (2), Wooter, Davids, Musampa, F. De Boer, R. De Boer şi Finidi (câte un gol).

JUVENTUS TORINO

LOTUL DE JUCĂTORI

PORTARI	
Angelo PERUZZI	(1970)
Michelangelo RAMPULLA	(1962)
FUNDAŞI	
Massimo CARRERA	(1964)
Ciro FERRARA	(1967)
Sergio PORRINI	(1968)
Alessio TACCHINARDI	(1975)
Moreno TORRICELLI	(1970)
Pietro VIERCHOWOD	(1959)
Juan Pablo SORIN	(1976)
Gianluca PESSOTTO	(1970)
MIJLOCAŞI	
Antonio CONTE	(1969)
Didier DESCHAMPS	(1968)
Attilio LOMBARDO	(1966)
Vladimir JUGOVICI	(1969)
Angelo DI LIVIO	(1966)
Giancarlo MAROCCHI	(1965)
Paulo SOUSA	(1970)
ATACANŢI	
Gianluca VIALLI	(1964)
Fabrizio RAVANELLI	(1968)
Michele PADOVANO	(1966)
Alessandro DEL PIERO	(1974)

- **Anul înfiinţării:** 1897
- **Culori:** alb-negru
- **Preşedinte:** Vittorio Chiusano
- **Adresa:** Piazza Crimea 7, 10131 Torino
- **Stadion:** Delle Alpi, 71.012 locuri
- **Performanţe interne:** 23 titluri de campioană, 9 cupe ale Italiei.
- **Antrenor:** MARCELLO LIPPI. Născut la 11 aprilie 1948, la Viareggio. A antrenat pe: Sampdoria (tineret), Pontedera, Siena, Pistoiese, Carrarese, Cesena, Lucchese, Atalanta, Napoli şi Juventus (de două sezoane).

Marcello Lippi

- **Performanţe pe plan internaţional:** câştigătoare a Cupei Campionilor în 1985 (1-0 cu Liverpool); câştigătoare a Cupei Cupelor în 1984 (2-1 cu FC Porto); câştigătoare a Cupei UEFA în 1977 (1-0 şi 1-2 cu Ath. Bilbao), 1990 (3-1 şi 0-0 cu Fiorentina) şi 1993 (3-0 şi 3-1 cu Bor. Dortmund); câştigătoare a Supercupei Europei în 1984 (2-0 cu FC Liverpool); câştigătoare a Cupei Intercontinentale în 1985 (2-2 şi 6-4 la penalty-uri cu Argentinos Juniors)
- **Palmares în Cupa Campionilor:** 15 participări, linie de clasament: 87 47 16 24 145-78

- **Confruntări cu echipe olandeze:** 2-0 şi 2-2 cu Twente în '70-'71 (UEFA); 0-1 cu Ajax în '73 (finala CCE); 1-0 şi 1-2 cu Ajax în '74-'75 (UEFA); 0-1 şi 1-3 cu Twente în '74-'75 (UEFA); 1-1 şi 1-1, victorie la penalty-uri cu Ajax în '77-'78 (CCE).
- **Drumul până în finală:** 1-2 şi 3-1 cu Bor. Dortmund; 3-0 şi 0-0 cu Steaua; 4-1 şi 4-0 cu Glasgow Rangers; 2-0 şi 0-1 cu Real; 2-0 şi 2-3 cu FC Nantes
  - 10 jocuri, 6victorii, o remiză, 3 înfrângeri, golaveraj 21-8
  - golgeteri: Del Piero (6 goluri), Ravanelli (4), Padovano, Conte şi Vialli (câte 2), Di Livio, Torricelli, Marocchi, Jugovici şi Sousa (câte un gol).

Aşa a fost acum 23 de ani

La 30 mai 1973, la Belgrad, pe stadionul Steaua Roşie, s-a disputat a 18-a finală a CCE, care a coincis şi cu meciul nr. 1000 în această competiţie, între Ajax şi Juventus. Au învins olandezii cu 1-0, prin golul marcat de **Rep** în min. 5. Iată formaţiile care au evoluat în faţa a 99.132 de spectatori, sub conducerea arbitrului iugoslav **Gugulovici:**

AJAX: Stuy - Suurbier, Hulshof, Blanckenburg, Krol - Neeskens, Haan, G. Mühren - Rep, Cruyff, Keizer. Antrenor: Ştefan Kovacs.

JUVE: Zoff - Longobucco - Marchetti, Furino, Morini, Salvadore - Altafini, Causio (73, Cuccureddu), Anastasi - Capello, Bettega (62, Haller). Antrenor: C. Vycpalek.

MECIUL LA TV

Partida va fi transmisă direct, începând de la ora 21.30, pe canalele TVR1, RTL, Budapesta 2, Canale 5.

ITALIA

11 VICECAMPIONI MONDIALI AU RĂMAS PE DINAFARĂ!

Așadar antrenorul Arrigo Sacchi (50 de ani) a anunțat lotul de 22, care va face deplasarea la turneul final Euro '96. Iată-l: **Peruzzi** (Juventus - 26 de ani, 7 prezențe în națională, 30 de jocuri în ediția '95-'96, media notelor din campionat 6,30); **Toldo** (Fiorentina - 24 de ani, 2/34/6,16); **Bucci** (Parma - 27 de ani, 3/25/6,18) - portari; **Apolloni** (Parma, 29 de ani, 10/26/5,88); **Carboni** (Roma - 31 de ani, 10/29/6,17); **Costacurta** (Milan - 30 de ani, 35/30/6,31); **Ferrara** (Juventus - 28 de ani, 32/31/6,43); **Maldini** (Milan - 27 de ani, 67/30/6,46); **Mussi** (Parma - 32 de ani, 7/32/6,18); **Torricelli** (Juventus - 26 de ani, 1/28/6,03) - fundași; **Albertini** (Milan - 25 de ani, 34/30/6,17); **D. Baggio** (Parma - 25 de ani, 29/28/5,82); **Conte** (Juventus - 26 de ani, 6/29/6,32); **Del Piero** (Juventus - 21 de ani, 8/29/5,93); **Di Livio** (Juventus - 29 de ani, 3/32/6,08); **Di Matteo** (Lazio - 25 de ani, 11/31/6,36); **Donadoni** (Milan - 32 de ani, 59/23/6,21); **Fuser** (Lazio - 27 de ani, 4/32/6,23) - mijlocași; **Casiraghi** (Lazio - 27 de ani, 29/28/6,33); **Chiesa** (Sampdoria - 25 de ani, debutant/27/6,53); **Ravanelli** (Juventus - 27 de ani, 7/26/5,78); **Zola** (Parma - 29 de ani, 19/29/6,25) - atacanți.

Unsprezece din cei 22 care au obținut medaliile de argint la World Cup '94 vor rămâne acasă: R. Baggio, Baresi, Benarrivo, Berti, Evani, Marchegiani, Massaro, Minotti, Pagliuca, Signori și Tassotti.

Pentru prima dată naționala Italiei nu are în componență nici un jucător de la Inter Milano, într-o competiție de asemenea nivel. Surprinde neconvocarea celor doi golgeteri ai campionatului. **Igor Protti** (Bari), dar mai ales **Giuseppe Signori** (Lazio), cel care a înscris în ultimele 4 sezoane 90 de goluri, în campionat, cucerind de 3 ori titlul de capocannoniere. Dar iată cum argumentează Sacchi această hotărâre: "Vreau ca această echipă să practice un fotbal total. Pentru a reuși, avem nevoie de jucători capabili să facă acest lucru. De aceea am ales jucători compleți și nu <<specialiști>>."

Evident, Sacchi n-a uitat încă refuzul lui Signori de-a evolua mijlocaș acum doi ani, în semifinala de campionat mondial, cu Bulgaria.

Sâmbătă, 18 mai, squadra azzurra a susținut primul antrenament, la Milanello. Luni, 27 mai, se vor adăuga lotului și jucătorii lui Juventus, după finala Champions League. Miercuri, 29 mai, va avea loc amicalul cu Belgia, la Cremona (ora 21^{45}), iar sâmbătă, 1 iunie, cel cu Ungaria, la Budapesta (ora 21^{30}). În fine, la 5 iunie urmează deplasarea spre Anglia.

DUPĂ 21 DE ANI, FIORENTINA CÂȘTIGĂ CUPA!

Sâmbătă, 18 mai, pe stadio "Azzuri d'Italia", în partida retur din finala Cupei Italiei, **FIORENTINA** a învins-o pe **ATALANTA** cu 2-0 (în tur 1-0), adjudecându-și trofeul. Au marcat: Lorenzo Amoruso (min. 48) și Gabriel Batistuta (min. 61). Astfel, la squadra viola a câștigat pentru a 5-a oară Cupa, după succesele din anii 1940, 1961, 1966 și 1975 (3-2 cu Milan, la 28 iunie, pe "Olimpico" din Roma). Cei 4.000 de suporteri ai Fiorentinei, care s-au deplasat cu 3 trenuri speciale la Bergamo, i-au aplaudat pe autorii frumosului succes: Toldo (89, Mareggini) - Malusci - Carnasciali, L. Amoruso, Padalino, Cois - Piacentini, Bigica, R. Costa - Flachi (63, Robbiati, 89, M. Orlando), Batistuta.

La meci a asistat și președintele Vittorio Cecchi Gori, care a venit de la Cannes, unde a participat la festivalul filmului. Pentru ocuparea locului 4 în clasament, care permitea participarea în Cupa UEFA, fiecare jucător al Fiorentinei a primit suma de 120 milioane de lire, urmând ca pentru victoria de sâmbătă să mai încaseze câte 30 de milioane.

Să mai adăugăm faptul că gruparea din Piazza Savonarola a câștigat toate meciurile din această ediție a Cupei (2-1 cu Ascoli; 5-0 cu Lecce; 1-0 și 2-1 cu Palermo; 3-1 și 1-0 cu Inter; 1-0 și 2-0 cu Atalanta) și că Batistuta este golgeterul competiției cu 8 reușite.

Fiorentina va participa deci în Cupa Cupelor, în timp ce Lazio, Roma și Parma vor juca în UEFA. Dacă Juventus va câștiga Cupa Campionilor se va alătura lui Milan în Champions League, eliberând locul în C3 Interului lui Moratti.

Rui Costa - numero uno **în meciul de la Bergamo**

SERIE B

ANCONA - GENOA 2-3: Artistico (31, 89-penalty) - Bortolazzi (24), Galante (60), Francesconi (88). Grifonul n-a mai triumfat la Ancona, în Serie B, de la 25 septembrie '88, scor 2-0!; **AVELLINO - PERUGIA 1-1:** Luiso (60); - Giunti (44); **BOLOGNA - LUCCHESE 2-0 :** Scapolo (37-penalty), Valtolina (64); **BRESCIA - COSENZA 4-1:** Bernardi (30, 49), Neri (33), Bonometti (38-penalty) - Micelli (88); **ANDRIA - REGGIANA 1-1:** Gasparini (1) - Colucci (77); **FOGGIA-CESENA 1-0:** Sciacca (90 - penalty); **REGGINA - PESCARA 1-0 :** Aglietti (20); **SALERNITANA - PISTOIESE 2-1:** A. Pirri (41-penalty), Pisano (68) - Biagioni (75-penalty). Oaspeții au avut 3 bare și au încheiat jocul în 9 oameni!; **VENEZIA - CHIEVO 0-0; VERONA - PALERMO 0-0**. Palmares pe stadio Bentegodi, în liga a II-a, între cele două formații: 22 12 8 2, ultimul succes al sicilienilor datând de la 25 septembrie 1960, scor 4-1.

Din Serie C1 au promovat deja în Serie B **Ravenna și Lecce.**

Etapa viitoare (duminică, 26 mai): Reggiana - Ancona; Cosenza - Avellino; Palermo - Bologna; Chievo - Brescia; Pescara - Andria; Genoa - Foggia; Pistoiese - Reggina; Cesena - Salernitana; Perugia - Venezia; Lucchese - Verona.

CALCIO Serie B

1. VERONA	35	17	11	7	47- 28	62	+8
2. BOLOGNA	35	13	17	5	36- 22	56	+2
3. REGGIANA	35	14	13	8	38- 28	55	+4
4. SALERNIT.	35	14	12	9	41- 27	54	0
5. PERUGIA	35	14	12	9	47- 39	54	+3
6. LUCCHESE	35	12	14	9	39- 39	50	-1
7. PALERMO	35	11	16	8	32- 31	49	-2
8. GENOA	35	13	8	14	51- 49	47	-4
9. COSENZA	35	11	14	10	44- 44	47	-4
10. CESENA	35	12	10	13	46- 44	46	-5
11. VENEZIA	35	10	14	11	29- 34	44	-10
12. FOGGIA	35	12	8	15	28- 44	44	-10
13. PESCARA	35	11	10	14	39- 47	43	-8
14. ANDRIA	35	9	15	11	40- 38	42	-12
15. BRESCIA	35	11	9	15	45- 45	42	-12
16. AVELLINO	35	11	9	15	35- 46	42	-12
17. CHIEVO	35	7	20	8	32- 29	41	-10
18. ANCONA	35	10	9	16	40- 47	39	-15
19. REGGINA	35	8	14	13	31- 45	38	-16
20. PISTOIESE	35	7	11	17	33- 47	32	-19

Grupaj realizat de SANDU USUSAN

✦ Mercato ✦

■ CHIESA A SEMNAT PENTRU PARMA. Vineri, 17 mai, ora 12.30, Enrico Chiesa a semnat un contract pe 5 ani cu Parma, urmând a încasa un salariu de 2,3 miliarde pe an. Emilianii mai doresc și achiziționarea lui Oliver Bierhoff, de la Udinese. Prețul cerut de friulani: 10 miliarde de lire.

■ MORFEO LA FIRENZE? Fiorentina este interesată de achiziționarea lui Simeone (Atl. Madrid), Benarrivo (Parma), Morfeo (Atalanta) și a portarului Taibi (Piacenza), mai ales dacă Francesco Toldo va pleca la Milan. Rui Costa, Padalino și Massimo Orlando au semnat prelungirea contractului cu gruparea violetă până în anul 2000. Omul surpriză, Anselmo Robbiati, va fi cedat probabil la Perugia, Flachi la Verona, Alessandro Orlando se va întoarce la Juve, iar Banchelli va îmbrăca tricoul lui Reggiana.

■ GULLIT LA MILANELLO! Duminica trecută olandezul Ruud Gullit, jucător, și antrenor din viitorul sezon, la Chelsea, a făcut o vizită la Milanello, unde se află în pregătiri naționala Italiei. Se zvonește că Ruud a pornit într-un tur de forță, încercând să-și întărească echipa din sezonul care urmează. Astfel pe lângă mult dorita achiziționare a lui Gianluca Vialli, ambițiosul Gullit are intenția să-i mai aducă la Londra pe Luc Nilis (PSV Eindhoven), Figo (Barcelona), Makelele (FC Nantes) și Lombardo (Juventus).

■ PRINCIPELE ÎN PIAZZA CRIMEA? Este clar că cel care a evoluat până acum de-a lungul întregii cariere la Roma, Giuseppe Giannini, se va despărți de giallo-rossi. Cu toate că acesta a declarat că nu poate juca la nici un alt club din peninsulă, există semnale că Giannini ar putea sosi la Juventus! Club care și-a asigurat deja serviciile a doi bergamasci, Christian Vieri și Paolo Montero, libero-ul uruguayan cu statut de jucător comunitar, care a îmbrăcat timp de 4 ani tricoul lui Atalanta.

■ UN FRANCEZ LA GENOVA. Sampdoria și-a asigurat serviciile francezului Pierre Laigle, mijlocașul lui Lens, de 25 de ani, în schimbul sumei de 5 miliarde de lire. Și acum, spre disperarea lui Napoli, se interesează și de croatul lui Padova, Goran Vlaovici.

■ CARUSELUL ANTRENORILOR. Gigi Simoni este noul antrenor al lui Napoli, în timp ce Vujadin Boșkov va conduce probabil gruparea elvețiană Servette Geneva. Renzo Ulivieri, acum la Bologna, o va prelua pe Cagliari, iar Gigi Cagni, de la Piacenza, va trece la Verona.

■ ÎN PRIMA ZI 3.000 DE ABONAȚI! Luni, 13 mai, au început să se pună în vânzare abonamentele pentru sezonul '96-'97 la Napoli. Deja în prima zi tifosi au cumpărat 3.000!

■ DOUĂ ACHIZIȚII CELEBRE PENTRU INTER? Așa se pare. Este vorba de Igor Protti (Bari) și Youri Djorkaeff (Paris SG), care, după unele surse, au semnat deja pentru nerazzuri.

■ REVINE TACCONI! Fostul portar din perioada anilor '80 al lui Juventus, Stefano Tacconi, retras din activitatea competițională în 1995, va reveni din toamnă. Nu pe gazon, ci ca președinte la Avellino, echipă la care a jucat timp de 3 sezoane.

ALTE CURIOZITĂȚI

■ **MORATTI VREA CU ORICE PREȚ SĂ JOACE ÎN EUROPA!** Dacă Juventus nu va câștiga Cupa Campionilor Inter Milano și-a anunțat participarea în Cupa Intertoto. Cel puțin asta este dorința boss-ului Massimo Moratti, care vrea astfel să mai salveze ceva dintr-un sezon falimentar. Ideea însă nu prea surâde antrenorului Roy Hodgson și nici jucătorilor, care își văd periclitată vacanța. Precizăm că Italia și-a anunțat participarea în Intertoto cu 3 formații!

■ **CUM S-AU MARCAT GOLURILE ÎN SERIE A?** Cle 805 goluri marcate în prima ligă, în ediția 1995-96, au fost realizate astfel: 322 cu piciorul drept, 178 cu stângul, 146 cu capul (recordul îi aparține interistului Branca - 8 reușite), 80 din penalty, 30 din lovitură liberă și 49 autogoluri.

■ **LA SALERNO CA-N JUNGLĂ!** În partida cu Perugia, disputată la 12 mai, scor 2-1 pentru Salernitana, libero-ul celor din Salerno, Gianluca Grassadonia, a marcat un spectaculos autogol, din foarfecă. Chiar dacă formația sa a învins, miercurea trecută, în fața propriului său garaj, Gianluca a fost lovit bestial cu pumnii și picioarele de 3 indivizi necunoscuți. Grassadonia și-a revenit, dar episodul rămâne ca o pată neagră pentru fotbalul din peninsulă.

GERMANIA

AUGENTHALER NU ȘTIE SĂ NUMERE!!

A 33-a ediție a Bundesligii s-a încheiat sâmbătă, dând răspunsul la ultimele întrebări legate de cele 3 necunoscute: a 4-a participantă în Cupa UEFA, cea de-a treia retrogradată și golgeterul ediției. Ei bine, cele trei nume sunt Hamburger SV, FC Kaiserslautern și Fredi Bobic (Stuttgart), autor a 17 goluri. De reținut și un nou record de spectatori, 9304645 în total, cu o medie de 30407. Cea mai vizionată echipă a fost Bayern Munchen, la meciurile bavarezilor venind, în medie 59.353 spectatori. De reținut și numele celor 8 jucători care nu au lipsit nici un minut din echipele lor în acest campiont: Balakov (Stuttgart), Albertz (Hamburg), Koch (Düsseldorf), Schmadtke (Freiburg), Reitmaier (Karlsruhe), Illgner (Koln), Heinen (Leverkusen), Bräutigam (Rostock), ultimii șase fiind portari.

Și încă ceva: sâmbătă 18 mai a fost programat jocul decisiv de la Leverkusen. În aceeași zi de 18 mai, dar în 1988, Bayer Leverkusen câștiga Cupa UEFA, iar în 18 mai 1991, Kaiserslautern devenea campioana Germaniei. Mărire și decadență!

Cea mai mare fiestă a avut loc pe Westfalenstadion: **DORMUND - FREIBURG 3-2: Tretschok (55), Möller (78), Riedle (85) - Decheivei (84), Seretis (87).** A 400-a victorie în liga pentru campioni. Fiecare dintre cei 50000 spectatori a primit cadou câte un tricou original al echipei preferate. Spre final s-a făcut și puțin circ: astfel, portarul oaspeților, Jörg Schmadtke, a trecut vârf de atac în minutul 77, contribuind cu pasa decisivă la al doilea gol al echipei sale, iar Toni Schumacher, antrenorul portarilor campioanei, a revenit pe gazon pentru 2 minute, după ce nu mai jucase din 14 decembrie 1991, când apăra poarta lui Bayern. Un amănunt interesant; din cele 20 de goluri înscrise în partidele dintre cele două echipe, 18 au fost marcate în repriza secundă. Pentru prima oară din 1990 campioana a fost cunoscută mai repede decât în ultima etapă a campionatului.

În contrast, cel mai dramatic meci s-a jucat la 50 de kilometri, la Leverkusen **BAYER - KAISERSLAUTERN 1-1: Münch (82) - Kuka (58).** Ironia soartei face ca Lautern să fie neînvinsă în ultimele 7 etape, și cu toate acestea ea părăsește pentru prima dată în istoria sa prima divizie. Doar o victorie salva echipa preferată a cancelarului Helmut Kohl, victorie așteptată de suporterii roșiilor pe propriul stadion, Betzenberg, unde, pe un ecran gigant, 15000 de susținători ai lui Brehme&Co au crezut în minunea golului înscris de Kuka. Doar 8 minute i-au mai despărțit pe Lautern de rămânerea în prima ligă, lucru cu care Markus Münch (primul gol al său în acest campionat) nu a fost de acord.

În alt meci important **ROSTOCK - KÖLN 0-1: Gaissmayer (73)**. În cazul victoriei, esticii - promovați în 1995 - ar fi prins un loc în Cupa UEFA și 60000 DM de căciulă! N-a fost să fie, Köln scăpând de emoțiile dialogului la distanță cu meciul Leverkusen - Kaiserslautern. Echipa lui Munteanu nu a fost învinsă niciodată la Hansa, iar în acest sezon a terminat al 15-lea meci fără să primească gol. Dealtfel, Köln are cele mai puține goluri primite și a avut emoții până în ultima etapă!

STUTTGART - KARLSRUHE 3-1: Bobic (12,71), Elber (41) - Dundee (26). Cea mai bună echipă a returului a pierdut în fața celei mai slabe echipe pe teren propriu, care nu cunoscuse victoria de 10 etape. Fredi Bobic a câștigat titlul de golgeter, reușind 17 goluri în numai 26 partide în care a evoluat. A 444-a victorie în ligă pentru gazde.

BAYERN - DÜSSELDORF 2-2: Klinsmann (72, 83) - Judt (6), Cyron (25). Doar o victorie în ultimele 6 etape pentru Bayern, în timp ce Fortuna, în ultimele 8 deplasări, a câștigat de 2 ori și a remizat de 6 ori. După meci, delegația echipei din Düsseldorf a făcut o contestație, pentru faptul că antrenorul secund al bavarezilor, Klaus Augenthaler (care l-a înlocuit pentru acest meci pe Beckenbauer, internat în spital), a făcut 4 schimbări! Probabil federația va amenda clubul bavarez.

BREMEN - SCHALKE 1-2: Hobsch (37) - Wagner (82), Anderbrugge (85). A 5-a victorie consecutivă pentru Schalke. Pentru prima dată Werder pierde un meci în care a condus.

FRANKFURT - HAMBURG 1-4: Hagner (66) - Bäron (8, 77), Salilhamidzic (78, 87). Eliminat Zsadadze (F). Victorie care îi aduce pe HSV în Cupa UEFA după 5 ani. Recorduri - cele mai multe goluri date în prinul sfert de oră Hamburg - 14, cele mai multe primite în aceeași perioadă Frankfurt - 13. Portarul titular al naționalei Andreas Köpke (F), a fost pentru prima dată înlocuit în cariera sa de 330 meciuri în prima ligă.

GLADBACH - TSV 1860 0-2: Nowak (81), Stevic (90). Ultima victorie a münchenezilor la Mochengladbach data din 12 noiembrie 1966. Al 400-lea meci în Bundesliga penru "lei".

ST.PAULI - UERDINGEN 0-2: Meijer (25, 44). Prima victorie externă a echipei care retrogradează pentru a 5-a oară (a 3-a oară de pe ultimul loc). Cu cele 6 goluri înscrise cu capul, olandezul Eric Meijer este cel mai periculos jucător "aerian" al campionatului.

MARIUS BREAZU

CLASAMENT FINAL

1. DORTMUND	34	19	11	4	76-38	68	+17
2. BAYERN	34	19	5	10	66-46	62	+11
3. SCHALKE	34	14	14	6	45-36	56	+5
4. GLADBACH	34	15	8	11	52-51	53	+2
5. HAMBURG	34	12	14	8	52-47	50	-1
6. ROSTOCK	34	13	10	11	47-43	49	-2
7. KARLSRUHE	34	12	12	10	53-47	48	-3
8. TSV 1860	34	11	12	11	52-46	45	-6
9. BREMEN	34	10	14	10	39-42	44	-7
10. STUTTGART	34	10	13	11	59-62	43	-8
11. FREIBURG	34	11	9	14	30-41	42	-9
12. KOLN	34	9	13	12	33-35	40	-11
13. DUSSELDORF	34	8	16	10	40-47	40	-11
14. LEVERKUSEN	34	8	14	12	37-38	38	-13
15. ST. PAULI	34	9	11	14	43-51	38	-13
16. K'LAUTERN	34	6	18	10	31-37	36	-15
17. FRANKFURT	34	7	11	16	43-68	32	-19
18. UERDINGEN	34	5	11	18	33-56	26	-25

URECHEA CIULITĂ
INTERNATIONAL

ZINEDINE ZIDANE (component al echipei Bordeaux): ***"Mă simt destul de matur pentru a juca în Italia. Mi-ar plăcea însă să fiu coleg în continuare cu Dugarry, deoarece suntem un cuplu perfect pe teren și asociați în afaceri, deschizând de curând un restaurant în Bordeaux."***

GIANCARLO ANTOGNONI (vicepreședinte Fiorentina): ***"Rui Costa este urmașul lui Michel Platini."***

GIANNI ANGELLI (boss-ul lui FIAT și al lui Juventus): ***"Fotbalul de astăzi îmi place mai puțin decât cel din anii trecuți, fiind prea șablonat. Aș dori să am în echipă o sută ca Weah și o mie ca și Cantona. Ei sunt cei care încântă publicul. Să nu uităm de Vialli, care este un Michelangelo al nostru. Sculptorul care se poate transforma în pictor!"***

DAVID GINOLA (jucător la Newcastle): ***"Bărbații și femeile doresc să-ți petreacă noaptea cu mine. Eu prefer doar femeile!"***

USA TODAY (cotidian american), referitor la remizele din Liga americană: ***"Un meci egal îți dă aceleași sentimente ca și cum ți-ai pupa sora pe gură."***

DIRK HEINEN (goal-keeper-ul lui Leverkusen), întrebat ce va primi echipa sa în cazul evitării retrogradării: ***"O ladă de bere."***

BUGS BUNNY

SPANIA

SCOR DE POLO LA OVIEDO!

Suporterii lui Atletico vor mai avea de suferit încă 90 de minute, echipa lui Jesus Gil neputându-se considera învingătoare nici acum. Sâmbătă, în insulă, alb-roșii au trebuit să se mulțumească doar cu o remiză. **TENERIFE - ATL. MADRID 1-1:** ***Pizzi (al 31-lea gol al sezonului, egalându-l pe englezul Shearer în fruntea clasamentului golgeterilor în Europa) - Simeone.*** Cu acest draw nici gazdele nu pot privi liniștite ultima rundă, simțind răsuflarea Realului, pentru ocuparea ultimului loc (5) care va permite participarea în Cupa UEFA.

Din cele 42 de goluri marcate (24 gazdele, 18 oaspeții) 11 s-au înscris pe stadionul "Carlos Tartiere", acolo unde o echipă suferindă, angrenată în lupta pentru evitarea retrogradării, Valladolid, a marcat 8 goluri, adică aproape o cincime din cele realizate pe parcursul a 40 de etape!! A fost de fapt singurul succes al oaspeților în această rundă, 6 partide revenind gazdelor și 4 jocuri încheindu-se la egalitate. În partea inferioară a clasamentului se poate spune că Merida și Salamanca vor evolua în Segunda Division, cu toate că ultima a reușit un scor de forfait în fața trupei lui Marcel Sabou, Sporting Gijon.

Au promovat în prima divizie ***Hercules Alicante*** și ***Logroñes***, în timp ce Mallorca și Extremadura vor disputa jocuri de baraj. Trupa lui Ovidiu Cuc, Marbella, a încheiat întrecerea din Segunda Division pe ultimul loc, la 11 puncte diferență față de penultima clasată, linie de clasament 38 4 9 25 28-63, retrogradând în liga a III-a!

Să mai spunem că tehnicianul lui Barcelona, Johann Cruyff, nu va mai antrena gruparea catalană în viitorul sezon, locul lui urmând a fi luat de Bobby Robson, în prezent la Porto. Cruyff a anunțat că se va odihni un sezon, urmând să locuiască însă la Barcelona.

Iată celelalte rezultate ale penultimei etape: ***RAYO - ZARAGOZA 4-3; SOCIEDAD - BILBAO 2-2; ALBACETE - SANTANDER 2-2; SALAMANCA - GIJON 3-0; COMPOSTELA - SEVILLA 0-0; VALENCIA - ESPAÑOL 1-0; REAL - MERIDA 4-0; BETIS - CORUÑA 1-0; FC BARCELONA - CELTA 3-2; OVIEDO - VALLADOLID 3-8.*** Într-un joc restant: ***ESPAÑOL - FC BARCELONA 1-1.***

Ultima rundă se va disputa duminică, 26 mai, după următorul program: ***Zaragoza - Real; Merida - Oviedo; Valladolid - Betis; Coruña - FC Barcelona; Celta - Valencia; Español - Compostela; Sevilla - Salamanca; Santander - Sociedad; Bilbao - Rayo; Gijon - Tenerife; Atl. Madrid - Albacete.***

GHIȚĂ OCHIȘOR

CLASAMENT

1. ATL.MADRID	41	25	9	7	73- 32	84	+24
2. VALENCIA	41	26	4	11	76- 50	82	+19
3. BARCELONA	41	22	13	6	70- 37	79	+16
4. ESPANOL	41	20	13	8	63- 36	73	+13
5. TENERIFE	41	19	12	10	67- 54	69	+6
6. REAL	41	19	10	12	74- 51	67	+4
7. BETIS	41	16	14	11	60- 51	62	-1
8. CORUNA	41	16	12	13	59- 40	60	0
9. SOCIEDAD	41	15	13	13	59- 53	58	-5
10. COMPOST.	41	16	8	17	47- 56	56	-7
11. CELTA	41	13	15	13	50- 48	54	-6
12. ZARAGOZA	41	11	15	15	51- 58	48	-12
13. OVIEDO	41	12	12	17	47- 64	48	-15
14. SANTANDER	41	11	14	16	45- 66	47	-13
15. GIJON	41	13	7	21	51- 58	46	-14
16. BILBAO	41	10	15	16	41- 54	45	-15
17. SEVILLA	41	10	15	16	40- 54	45	-15
18. VALLADOLID	41	10	14	17	52- 59	44	-16
19. RAYO VALEC.	41	12	8	21	46- 72	44	-19
20. ALBACETE	41	10	12	19	55- 79	42	-21
21. MERIDA	41	9	12	20	34- 61	39	-21
22. SALAMANCA	41	8	9	24	52- 79	33	-30

GERMANIA

sâmbătă, în finala Cupei Germaniei, se întâlnesc
HÄSSLER ȘI BREHME, DOI OAMENI DEZAMĂGIȚI

Fără a avea strălucirea competițiilor similare din alte țări, Cupa Germaniei se pregătește pentru a 53-a finală, programată pentru sâmbătă 25 mai, ora 20. Locul tradițional de disputare este stadionul Olimpic din Berlin, gazda tuturor finalelor de după 1985. Deși cererile de bilete au depășit cifra 200.000, în tribunele vechii arene vor lua loc "numai" 76.391 privitori. Și asta în ciuda faptului că cele două finaliste, Karlsruhe SC și FC Kaiserslautern sunt două echipe supărate. Prima, pentru că deși a fost cea mai bună dintre cele 18 combatante din retur, nu a putut obține un loc în Cupa UEFA, iar cea de-a doua, pentru că a retrogradat în premieră, acum trei zile. Totuși, meciul este deschis oricărui rezultat. Pe de-o parte, Karlsruhe are atu-ul unei mai mari experiențe și a unui lot mai omogen, chiar dacă în meciul decisiv va fi lipsită de trei oameni de bază: Burkhard Reich, Serghei Kiriakov și, probabil, Manfred Bender. Chiar săptămâna trecută clubul le-a prelungit contractele lui Hässler, Dundee, Kiriakov, Bender, Fink și Schuster, adică "axa" principală a echipei antrenorului Winfried Schäfer, în funcție din 1986. După ce a trecut de Tennis Borussia Berlin, Sachesen Leipzig, SV Unterhaching, Borussia Dortmund (3-1) și Fortuna Düsserdorf (2-0), albaștrii speră să aducă a treia oară trofeul la Karlsruhe (au fost victorioși în 1955 și 1956, și finaliști în 1960) cu un "11", care probabil va arăta așa: **Reitmaier - Nowotny - Ritter, Wittwer - Metz, Hässler, Fink, Tarnat, Schuster - Schmitt (Knup), Dundee.**

De partea cealaltă, Kaiserslautern, câștigătoare a cupei în 1990 și finalistă în 1961, 1972, 1976 și 1981, a depășit pe Fortuna Köln, Wattenscheid 09, Schalke 04 (1-0), FC Homburg, trecând în semifinale tocmai de echipa în dauna căreia a retrogradat, Bayer Leverkusen, cu 1-0. Neavând probleme de lot, "Dracii roșii" ar putea alinia formula: **Reinke - Kadlac - Koch, Roos - Greiner, Hegen, Arilson, Brehme, Wagner - Kuka, Marschall.** Antrenorul Eckhard Krautzun, care probabil va rămâne la echipă și în liga secundă, este hotărât ca, la 55 de ani, să câștige primul trofeu al carierei sale.

Să mai spunem că este prima finală, după 4 ani, în care se întâlnesc două echipe din Bundesliga (deși, dacă ne gândim la Lautern...), iar cele mai multe victorii în Cupa Germaniei le are, bine-nțeles, Bayern München, în număr de 8. Și un element de atmosferă. Iată cotele pe care le oferă casele de pariuri înaintea acestei finale: Kaiserslautern bate după prelungiri, 9-1; Karlsruhe câștigă după loviturile de departajare, 10-1; Karlsruhe învinge cu 2-1, cota 8-1; scorul va fi 2-2 după 90 de minute, 14-1; se vor marca mai mult de două goluri, 1,7-1; se vor marca exact două goluri, 3,5-1; se vor marca mai puțin de două goluri, 3,2-1. Grăbiți-vă să pariați până mai aveți timp!

M.B.

YUGOSLAVIA

PARTIZAN ȘI ZVEZDA ȘI-AU ÎMPĂRȚIT TROFEELE

Crvena Zvezda a cucerit pentru a 15-a oară Cupa Iugoslaviei. În revanșa disputată pe stadionul lui Partizan a fost 3-1 pentru trupa lui Vladimir Petrovici-Pizon. Gazdele, fără Nadj, Cakar, Giurici și Trenevski, au evoluat slab, nereușind nici măcar victoria de palmares, după acel 0-3 de pe "Marakana". A fost evidentă deconectarea alb-negrilor după câștigarea campionatului, antrenorul Tumbakovici negăsind tactica potrivită pentru aceste două confruntări din finală. În fața a 30.000 spectatori, au marcat P. Stankovici (45), Krupnikovici (65), D. Stankovici (80) pentru Zvezda, respectiv Vukicevici (62).

A doua zi după acest meci, selecționerul Slobodan Santraci a comunicat lotul de 18 jucători care va face deplasarea în Japonia, pentru Cupa Kirin, care va avea loc între 23 și 26 mai. În 23 "plavii" vor juca cu Mexicul, iar trei zile mai târziu vor întâlni echipa gazdă. Pentru participarea la acest triunghiular, federația iugoslavă va încasa 200.000 de dolari. Câștigătoarei îi vor mai reveni încă 30.000 dolari, echipei clasate pe locul secund 20.000 dolari iar ultimei clasate 10.000 dolari. Iată-i pe cei convocați: **portari:** Milojevici (Zvezda), Koțici (Vojvodina), Brzakovici (Cukaricki); **fundași:** Mirkovici, Saveljici (Partizan), Djorovici, Zivkovici (Zvezda), Șaula (Vojvodina), Ștefanovici (Sheffield); **mijlocași:** Stojkovici (Nagoya), Jugovici (Juventus), Mihajlovici (Sampdoria), Ciurcici (Bolton), Nadj, Cirici (Partizan); atacanți: Savicevici (Milan), Miloșevici (Aston Villa), Kovacevici (Sheffield).

Câteva considerații asupra ultimei etape, a 36-a, din Prva A Liga.

RADNICKI NIS - PARTIZAN 1-4: ***Jovanovici (46) - Teșovici (8, 85), Nadj (23), Beșirovici (51).*** 6.000 de spectatori au sperat într-o victorie a gazdelor, dar Partizan a jucat perfect. De altfel, a fost o etapă fără surprize.

CRVENA ZVEZDA - PROLETER 3-1: ***Milivojev (45), Krupnikovici (70), Dragaș (84) - Stojanovski (82).*** Deși intrarea a fost liberă, doar 2.000 de spectatori au venit să-i urmărească pe proaspeții câștigători ai cupei. Oaspeții au jucat deschis, au avut câteva bune ocazii, dar portarul Milojevici a prins din nou o zi foarte bună, la fel ca în meciurile cu Partizan. În minutul 70 Krupnikovici a fost înlocuit, el urmând să plece probabil la Standard Liege.

VOJVODINA - BECEJ 5-0: ***Giurkovici (46, 51), Radojicici (75), Miloșevski (89), Ozepovici (90).*** După o primă repriză albă, noul intrat în minutul 46, Giurkovici, a spart gheața. A fost a 5-a confruntare la Novi Sad între cele două echipe, Vojvodina câștigându-le pe toate, cu un golaveraj semnificativ: 18-2.

CUKARICKI - RAD 3-1: ***Vukici (13), Budimirovici (44 - penalty), A. Jovici (82, imediat primind și cartonașul roșu) - Janici (3).*** Miniderby-ul belgrădean a fost urmărit de 5.000 de spectatori.

SLOBODA - MLADOST LUCANI 2-0: ***Matijasevici (28), Radovici (65).***

PRVA B Liga, etapa a 35-a: Zemun - Napredak 3-0, Buducnost - OFK Beograd 0-0, Mladost - Radnicki Novi Beograd 1-1, Borac - Obilici 0-1, Hajduk - Loznica 0-0.

La același număr de puncte, departajarea se face în funcție de rezultatele meciurilor directe.

Trofeul ziarului "Politika" pentru eficacitate a revenit lui Partizan, care și-a egalat recordul de 103 goluri înscrise din sezonul 1993-94.

Golgeterul campionatului este Budimirovici, cu 23 goluri. Au retrogradat Radnicki Niș și Sloboda Uzice.

■ **MILE PUTNIK**

CLASAMENT PRVA A LIGA

1. PARTIZAN	36	27	7	2	103-26	60
2. CRVENA ZV.	36	23	6	7	76-32	48
3. VOJVODINA	36	19	10	7	67-33	43
4. BECEJ	36	16	12	8	46-35	41
5. MLADOST	36	16	6	14	49-47	32
6. CUKARICKI	36	14	14	8	57-29	30
7. RAD	36	14	10	12	53-35	28
8. PROLETER	36	12	6	18	43-59	27
9. RADNICKI	36	11	11	14	42-56	26
10. SLOBODA	36	10	6	20	29-65	14

CLASAMENT PRVA B LIGA

1.ZEMUN	35	15	7	13	47-37	40
2.BORAC	35	14	6	15	39-37	34
3.HAJDUK	35	13	11	11	36-37	34
4.BUDUCNOST	35	9	8	18	28-54	29
5.OBILICI	35	13	6	16	46-52	28
6.OFK BEOGR.	35	9	8	18	42-77	28
7.MLADOST	35	11	7	17	55-61	24
8.LOZNICA	35	10	8	17	44-57	24
9.NAPREDAK	35	8	7	20	35-71	24
10.RADNICKI	35	9	7	19	43-63	17

ZIG - ZAG

Sâmbătă, pe ploaie, în ultimul meci amical disputat pe stadionul londonez Wembley înaintea lui EURO'96, ***ANGLIA - UNGARIA 3-0 (1-0): Anderton - 2, Platt***, maghiarii nereușind să marcheze măcar un gol în ultimele 7 întâlniri cu englezii. Dar deși Wilcox și Sheringham au scuturat transversala porții lui Petry iar 81 la sută din suporterii engezii consideră că naționala lor poate câștiga turneul final, conform sondajului de opinie realizat de SKY SPORTS 2, mass-media engleză a calificat drept total neconvingătoare evoluția echipei lui Venables, criticând totodată vehement opțiunea federației engleze pentru turneul de 11 zile și două meciuri amicale în China și Hong-Kong în care au pornit duminică Venables și ai săi 27 de aleși. Mark Wright, accidentat la ligamentele genunchiului stâng în minutul 11 al meciului de sâmbătă, fiind înlocuit cu Gareth Southgate (Aston Vila), nu a făcut deplasarea în Orient și se pare că va rata EURO'96, fapt care-i dă lui Venables mari bătăi de cap în privința fundașilor centrali, Gary Pallister fiind și el accidentat, iar Tony Adams și Steve Howey incomplet refăcuți și fără jocuri în picioare.

De remarcat revenirea la națională a excelentei extreme dreapa Darren Anderton (24 de ani, Tottenham; 5 goluri în 10 selecții) după un an de zile, precum și faptul că debutantul Jason Wilcox (aripă stânga, 25 ani, Blackburn) este al 45-lea jucător utilizat de Venables în cele 17 meciuri ale sale la cârma Angliei. După EURO, cuplul Glenn Hoddle-John Gorman va prelua reprezentativa, Venables fiind pare-se dorit de Porto (de unde Bobby Robson tocmai a plecat la Barcelona), PSG și Parma, conform știrii BBC Radio 5.

Paul Gascoigne nu a evoluat pentru Anglia, fiind prezent în finala celei de-a 111-a ediții a Cupei Scoției: *GLASGOW RANGERS - Hearts 5-1 (Durie - 3, B. Laudrup - 2, Colquhoun)*, campionii Scoției pentru al 8-lea an consecutiv cucerind pentru a 27-a oară Cupa (Celtic are 30 de victorii) și pentru a 14-a oară eventul campionat-cupă.

● În finala Cupei Portugaliei, *BENFICA - Sporting 3-1 (2-0), "dublă" Joao Pinto,* dar un spectator în vârstă de 40 de ani și-a piedut viața, fiind lovit în stomac de o petardă aruncată în isteria deschiderii scorului de către învingători.

QPR

FRANTA

Et. a 38-a: Lille - Bordeaux 0-2, Paris Saint Germain - Bastia 5-1, Nice - St. Etienne 2-0, Martigues- Guingamp 2-1, Auxerre - Nantes 2-1, Metz - Gueugnon 1-2, Rennes - Monaco 2-3, Lyon - Cannes 1-0, Strasbourg - Montpellier 1-0, Le Havre - Lens 1-1.

CLASAMENT FINAL

1. AUXERRE	38	22	6	10	66-30	72	+15
2. PARIS S.G.	38	19	11	8	65-36	68	+11
3. MONACO	38	19	11	8	64-39	68	+11
4. METZ	38	18	11	9	42-30	65	+8
5. LENS	38	16	15	7	44-31	63	+6
6. MONTPELL.	38	17	9	12	51-40	60	+3
7. NANTES	38	14	13	11	44-42	55	-2
8. RENNES	38	13	15	10	44-41	54	-3
9. STRASB.	38	14	12	12	46-44	54	-3
10. GUINGAMP	38	13	14	11	34-33	53	-4
11. CANNES	38	13	8	17	47-50	47	-10
12. LYON	38	9	18	11	41-43	45	-12
13. NICE	38	12	9	17	37-44	45	-12
14. LE HAVRE	38	11	12	15	33-45	45	-12
15. BASTIA	38	12	8	18	44-55	44	-13
16. BORDEAUX	38	11	9	18	44-52	42	-15
17. LILLE	38	9	12	17	27-49	39	-18
18. GUEUGNON	38	8	14	16	27-46	[illegible]	-19
19. ST. ETIENNE	38	6	16	16	36-59	34	-23
20. MARTIGUES	38	9	7	22	31-58	34	-23

MIRCEA CHIVU: ADIO CSMR!

VA FI NUMIT VIKI ROȘCA SAU FANE IOVAN?

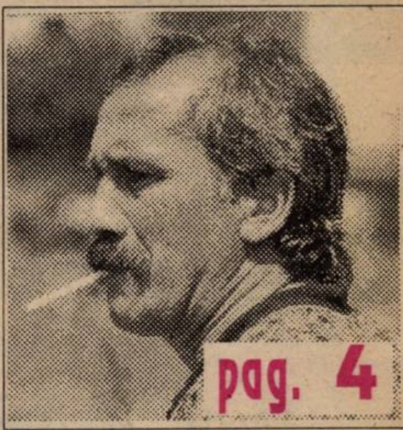
pag. 4

Mircea Chivu - ultima țigară fumată în Valea Domanului

FOTBAL vest

Anul VI Nr. 20 (223) ● 28 Mai - 3 Iunie
Apare marți ● 12 pagini ● 800 lei

■ MAGNET ■ MAGNET ■ MAGNET ■ MAGNET ■

Marți, 18 iunie, la ora 18:30, când ROMÂNIA va întâlni capul de serie SPANIA, în ultimul meci din grupa B,

SENOR CLEMENTE ȘI TOREADORII SĂI SPERĂ SĂ AIBĂ DEJA 6 PUNCTE

pag. 10

NIMENI N-ARE NEVOIE DE PITICU?

TITI VARGA

``Poli ar fi preferat banii de la Dinamo în locul meu!``

pag. 2

pag. 4

Schimbarea la față

DECEBAL CODRU GRĂDINARU

"Faptul că doresc să fiu eu însumi ar trebui să bucure nu să șocheze!``

MERCATO

- **ARTIMON** la FC Brașov
- **PUȘCAȘ** contactat de Cosma
- **MUTICĂ** din nou la UTA
- **BOLDOR** în Germania
- **PLISCA** revine în Arad
- **CRĂCIUN** pe gazon...

pag. 3

VOCEA PORUMBELULUI SPANIOL

(nu iese fum fără zvon, în drumul spre Albion)

Sunt convins că duminică seara s-a lăsat cu mare chef mare în "Poligrafiei", indivizii supraocupați de acolo scăpând și de A și de B și de baraje. Ultimele, disputate după un sistem de promovare imbecil, despre care și un debil mintal îți va spune că e o porcărie, dar care va rămâne neschimbat de supergustașii de la ferefe. Deci final penibil, cu meciuri jucate doar să fie bifate, cu o divizie A încheiată de mult și cu doar un singur meci de B, decisiv, la Zalău. Dealtfel, la B, ferefiștii nu s-au mai deranjat să trimită observatori (probabil ca să nu lipsească de la chef) la Arad și Timișoara. Sunt doar două cazuri despre care am aflat. De parcă regulamentul ultimei etape nu e același cu a celorlalte?! A, ***regulamentul!*** Regulamentul e atât de ambiguu încât pentru fiecare plasă sau sticlă în plus să existe o portiță de... ocolire. Așa că Lugojul nu e în județ, ci în C! În mod normal, trebuiau reprogramate meciurile Vulturilor de la Câmpia Turzii și de acasă cu Deta! Dar când? Când valizele miticilor așteaptă să se îmbarce pe podul aerian Dămăroaia - Londra! Asta în timp ce vineri ceferiștii nu mai aveau nici un chef să se îmbarce în autobuzul de Zlatna. Boldor o ștersese în Germania, Ianoșev avea banchetul, iar Petre Narcis, ocupantul singurului loc de FUMĂTOR pe banca de rezerve, vroia să-și repare încuietoarea de la ușa apartamentului?!? Până la urmă Narcis a făcut deplasarea în Țara Moților, dar poate tocmai de aceea s-a simțit jignit când a fost înlocuit după juma' de oră! Iar când Firițeanu i-a spus: ***"Maestre, nici nu trebuia să te bag!"***, a replicat: ***"Nici dvs. nu trebuia să fiți antrenor la CFR!"*** Că doar marele Narcis la schimbat și pe Tavi Foale și i-a făcut zile amare lui Ghiță Chimiuc! Și nimeni nu i-a zis nimic! Doar e Narcis, marea speranță a CFR-ului... Jucător profesionist! De fapt nu m-a mirat nimic la această ultimă etapă, după al cărei ultim fluier tușiera (sic!) meciului UMT - Anina, Minodora Ion, i-a propus centralului Buzărnescu să schimbe tricourile!! Penibilă glumă... Toate acestea în timp ce sâmbătă în Spania se juca ultima etapă cu campionatul pe masă! La o lună și ceva după ce la noi prima ligă și-a luat vacanță! Sigur că și Clemente a cerut federației spaniole să scurteze campionatul. Dar i s-a răspuns cu mucles. Lui Iordănescu i s-a răspuns cu: ***"Să trăiți domnule general!"*** Acum o să fac eu două ipoteze. Dacă Spania nu iese din grupă, Clemente, fain-frumos, va da vina pe federația spaniolă. Dacă România nu iese din grupă, pe cine va da vina Puiu? Și într-un caz și în celălalt lucrurile nu se schimbă. De ce? Simplu. Spaniolii rămân cu un campionat puternic și sănătos, iar noi cu un trist simulacru și, foarte curând, fără reprezentantă în Champions League! Trăiască drumul spre Anglia!

ION GOLUMBU

baraj baraj baraj

Aradul și Timișoara își înmulțesc reprezentantele în B

CPL-UL REVINE DUPĂ NUMAI UN AN

ELECTRICA, DIN A DOUA ÎNCERCARE

Băieții lui Ilie Rotariu au decis ca din toamnă să avem în FIECARE duminică meci la Gara Mică

După ce a fost exclusă din campionatul Diviziei B și condamnată la o retrogradare de două divizii,

VULTURII TOTUȘI ÎN ``C``?

...ncurs FOTBAL vest

Ne aflăm în a 4-a etapă a concursului din luna mai, a 4-a din cele 12. Toate taloanele vor fi trimise într-un singur plic, la finele celor 3 luni. Reamintim că după apariția celui de-al 12-lea talon, vom publica un talon-jocker, care poate înlocui un eventual talon pierdut sau unul la care nu s-a știut răspunde, dar numai unul singur. Încercuiți în talon însemnul răspunsului pe care-l considerați corect.

Marele premiu: UN TELEVIZOR COLOR SAMSUNG

Celelalte 20 de premii: ***un radio casetofon, două walkmanuri, un aparat radio, un ceas de mână și 15 tricouri cu inscripția "Fotbal Vest".***

TALON 4

A. Care din jucătorii enumerați mai jos au marcat cele mai multe goluri în prima divizie?

1. Dudu Georgescu
2. Flavius Lingurar
3. Valentin Velcea

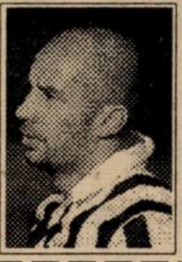

B. Cine este jucătorul din imagine?

1. Joe Panait; 2. Alain Sutter; 3. Gianluca Vialli

PRINSE DIN ZBOR

STRANIERI ÎN ȘOSEAUA ȘTEFAN CEL MARE

Dinamo are în pregătiri doi jucători sârbi și un bulgar. Sârbul Cula va rămâne probabil la gruparea bucureșteană, urmând a fi demarate tratativele cu suedezii de la IFK Göteborg, club la care evoluează în prezent. Pentru bulgar, Spartak Pleven cere o sumă peste puterile lui Dinamo.

LUPESCU LA REGGIANA?

Ionuț Lupescu a declarat că Mircea Lucescu i-a propus să vină la Reggiana, în cazul în care tehnicianul român va prelua gruparea din Reggio-Emilia. Lupescu se va hotărî în timpul, sau după turneul final Euro'96.

DINAMO ÎNTĂREȘTE BRAȘOVUL

Dinamo tratează cu "U" Cluj pentru ca jucătorul Kadar să fie cedat lui FC Brașov, acolo unde vor fi transferați și Csik II și Cheregi.

IORDĂNESCU SE BAZEAZĂ TOTUȘI PE DUMITRESCU

Cu toate că nu se află în plenitudinea forțelor, fiind recuperat doar în proporție de 75 la sută, Ilie Dumitrescu va fi probabil prezent la turneul final Euro'96.

CEA MAI BUNĂ CAFEA DIN TIMIȘOARA
la JOLLY BAR ①
Strada Dacilor Nr. 22
(între P-ța Traian și P-ța Cârțan)
BĂUTURI FINE NUMAI LA DOZATOR
CEA MAI RECE BERE
Jocuri electronice deosebite!

NIMENI N-ARE NEVOIE DE PITICU?

TITI VARGA

"Poli ar fi preferat să ia de la Dinamo banii, nu ... pe mine!"

REP.: ***Titi, ai devenit un subiect fierbinte al acestei veri. Să o lămurim de la început. Contractul tău cu Dinamo a expirat?***

T.V.: Da, contractul meu a expirat...

REP.: ***Și acum, încotro?***

T.V.: La Dinamo au fost niște probleme care m-au făcut să nu mai doresc să joc, în continuare, acolo.

REP.: ***Ce probleme?***

T.V.: Au fost și zvonuri, cum că Bondrea nu m-ar mai fi dorit...

REP.: ***Nu te-ai înțeles cu Bondrea?***

T.V.: La început bine. Apoi au apărut vorbele că nu m-ar mai vrea în lot, deși nu mi-a spus-o niciodată în față... Relațiile s-au încordat la meciul cu Sportul. Știam că-s titular și m-am trezit pe bancă. Deși nu mi-a reproșat nimic... Apoi, de la meciul de cupă cu Steaua am redevenit titular. Am auzit că m-a băgat datorită lui Dinu care i-a spus: ***"Bagă-l pe Piticu pentru că e meseriaș!"***

REP.: ***Crezi că Bondrea, datorită faptului că vrea să-și construiască o echipă tânără, renunță la tine?***

T.V.: Sigur că Bondrea mereu a deschis subiectul ăsta. Ca și Dinu și Buduru, de altfel...

REP.: ***Bine, dar totuși ce ți s-a spus după ce s-a încheiat campionatul?***

T.V.: În ultimul meci, cu Rapidul, am fost rezervă. M-a băgat în final trei minute, ca pe boxeri! După meci n-am mai vorbit cu Bondrea ci m-am dus direct la Buduru și i-am spus ***"Nea Petre, vreau să mă întorc la Timișoara. Am o vârstă la care n-aș mai vrea să plec de acasă. Vreau să revin la Poli."*** El nu a spus că ar fi vreo problemă, dar mi-a zis să stăm de vorbă după câteva zile. Era imediat după meci, atmosfera încărcată... Eu eram calm, ei erau nervoși. În final Buduru mi-a spus să mă prezint peste câteva zile la club.

REP.: ***Și te-ai prezentat?***

T.V.: Nici nu m-am prezentat, nici n-am mai dat telefon.

REP.: ***De ce?***

T.V.: Am vorbit cu Dinu la telefon, care mi-a spus că am avut contract cu Dinamo un an și jumătate și de acum aparțin din nou lui Poli.

REP.: ***Dacă rămâneai la Dinamo, Dinu trebuia să-i plătească lui Poli 60 de milioane, știi asta?***

T.V.: Eu am auzit că 90 de milioane! Oricum Dinu mi-a spus că sunt al lui Poli și ultima rată n-o plătește!

REP.: ***Managerul tău, Florin Iacob, ce spune despre asta?***

T.V.: N-am mai discutat cu el. M-am certat de fapt cu Florin pentru bani.

REP.: ***??***

T.V.: Normal, eu aveam să-i mai dau 500000 de lei, dar el mi-a zis că pe lângă ăștia mai trebuie să-i dau 1500000 lei.

REP.: ***De ce? N-ai de plătit un procent clar din contract?***

T.V.: Eu când am semnat contractul, Adi Stoicov e martor, ne-am înțeles să-i plătesc 3 la sută pentru un transfer intern și 10 la sută pentru unul în străinătate. Dar el, de la început, mi-a tot oprit 10 procente, nicidecum 3! Așa că ne-am certat și nici n-am mai vorbit cu el.

REP.: ***Să revenim la situația ta. Ești la Timișoara, ce zice Poli?***

T.V.: Am fost la club, am vorbit cu dl. Boiț care mi-a spus că deocamdată nu știe nimic. Zice că așteaptă un telefon de la București să vorbească ori cu Dinu, ori cu Buduru. Apoi a spus că ar fi vorbit cu Buduru dar nici el nu știa ce să facă... După aceea, așa cum am spus, am vorbit cu Dinu și, din nou, m-am dus la club, dar dl. Boiț a spus că nu-i adevărat ce mi-a spus Dinu! Spunea că Poli m-ar fi dat definitiv la Dinamo! Așa că Poli spune că sunt definitiv al lui Dinamo, iar Dinamo spune că-s doar pe un an jumate!

REP.: ***Totuși, eu cred că ești al lui Poli! Așa că hai să discutăm despre ce va fi...***

T.V.: Am vorbit cu dl. Dembrovschi, am fost la el acasă și mi-a spus că nu se pune problema valorii mele, dar conducerea clubului îi cere să facă echipă tânără. Așa că nu prea a știut ce să zică deocamdată. Am revenit la club și dl. Boiț mi-a spus că trebuie să vorbească cu Dembrovschi, să vadă ce spune el! Așa că m-au purtat de la unul la altul! Acum aștept, pentru că au spus că în această săptămână definitivează lotul!!

REP.: ***Titi, simți că nu ești dorit la Poli?***

T.V.: Nu știu ce să zic, dar nu mi se pare normal să fiu trimis așa de la unul la altul! Se pare că Poli și-a dorit să rămân la Dinamo. Preferau banii, nu pe mine!

REP.: ***Bine, dacă dl. Boiț și dl. Dembrovschi îți vor spune că nu mai au nevoie de tine, ce vei face?***

T.V.: Știu eu, ori mă duc la CFR, ori la UTA...

REP.: ***Ai fost deja contactat?***

T.V.: Deocamdată nu am vorbit cu nimeni, dar...

REP.: ***Dar dacă Poli cere bani pentru transfer?***

T.V.: Nu cred. După câte am făcut eu pentru Poli nu cred să mai ceară. Dar după cum m-au purtat acum pot să mă aștept la orice!

REP.: ***Ai avut o scurtă experiență ungară, la Raba Eto, nu te-ai gândit și la o variantă externă?***

T.V.: Am vorbit cu Ionuț, care a jucat câtiva ani la Bekescsaba, să văd ce zice el. Nu mi-a promis nimic, dar a spus că o să încerce unele contacte...

A consemnat
DUKI POPOVICI

GLASUL CIȘMIGIULUI

Timp de o lună "squar"-ul de piatră din Cișmigiu a fost sub ocupația druckerilor din arena politică. Acum, că lumea s-a cam lămurit că toți cei 47 de candidați sunt o apă și-un pământ, s-a revenit la fotbalul nostru cel de toate zilele.

● ***Bucureștenii se tem de viitoarele mineriade***

Promovarea Jiului în DN, i-a pus pe gânduri pe chibiții bucureșteni. Iată câteva "gânduri" exprimate cu voce tare în parcul fotbalului: ***"Vor reveni vremurile lui Stocker și Tonca, rupători fruntași pe ramură. Va fi un coșmar să joci în Valea Jiului. Nu mai este Gogu, responsabil cu ortopedia, dar e Miron cu ortacii și bâtele"; "Federația nu va mai putea să i-a nici o măsură disciplinară împotriva Jiului, deoarece se va lăsa cu mineriade"; "Meciurile Rapid - Jiul și returul vor putea duce la un nou Heysel"; "Ce galerie va avea curajul să meargă în Vale?". "Miron Cosma va fi unul dintre cei care vor dicta în fotbalul românesc. Să nu vă mire dacă Jiul va prinde o cupă europeană"; "Cooperatia va avea un nou cappo di tutti cappi în persoana lui Cosma".***

● ***Dinamo Victoria redivivus!!!***

Vechea grupare secundă a alb-roșilor din șoseaua Ștefan cel Mare, Dinamo Obor - inițial Pompierii București prin anii 1957-1958, devenită în anul 1964 Dinamo Victoria și plasată fabricii Electronica după ce nu a mai fost competitivă, renăscută în anii '80 și ajunsă sub numele de Victoria până în C3, pentru a fi desființată datorită abuzurilor în ianuarie '90 - a renăscut. Inițial, "gazetarii cu experiență" (așa se deosebesc de "neaveniții de după '89", cei de la Gazeta Sporturilor) botezau echipa care a câștigat una din seriile "C"-ului bucureștean, Bucur. Au urmat în decurs de câteva luni alte "botezuri", "Bucur Voința", "Bucur Jandarmii", pentru ca acum să se numească doar "Jandarmii" (oribillum nomen). Nu știm dacă "jandarmii" au reușit sau nu promovarea în eșalonul trei al fotbalului românesc, dar un lucru este clar, respectiva grupare este cea care va deveni în puțini ani, Dinamo II. Singura problemă este în legătură cu conducerea acestei echipe, deoarece ea se pare că poartă ghinion patronilor. Mai marii Victoriei, generalii Nuță și Mihalea, după ce și-au arătat "talentele" în decembrie '89 la Timișoara, și-au găsit sfârșitul cu elicopterul. Aceeași soartă a avut-o și generalul Bunoaica, anul trecut, cel care avea echipa în custodie. Cine se încumetă să redevină boss peste "victorieni"?

● ***Vom avea o Reggianna "romena"?***

Aflat cu treburi prin țară - se pare că și datorită unor afaceri - Mircea Lucescu nu a ascuns faptul că în cazul în care va semna pentru Reggiana, intenționează să aducă trei sau patru români în Regio-Emilia. Sunt pronunțate numele lui Sabău, Răducioiu, Rednic, Belodedici și chiar Stelea. La Reggianna titularul porții este Balotta, cu care Lucescu s-a mai fript un sezon la Brescia.

● ***Dinu recunoaște că Dinamo a sprijinit promovarea Târgoviștei***

Toată lumea din Cișmigiu a ascultat o declarație pe ultrascurte a lui Cornel Dinu, care a recunoscut că Dinamo a sprijinit moral, material și logistic promovarea Oțelului Târgoviște. Marele regret este însă că liberoul Gâlmencea a semnat pentru Steaua. Se pare că tocmai acest lucru l-a costat postul pe vicepreședintele clubului, fapt care s-a materializat prin degringolada din finalul campionatului, care a dus la apropierea Brăilei. Nimeni nu crede însă în vorbele lui Dinu, care a menționat că deacum, ***"gata cu ajutorul, deoarece suntem adversari în aceeași competiție".*** Mai mult ca sigur, Oțelul, sau "Chindia", cum se pare că se va numi echipa, va fi unul dintre primii sateliți ai lui Dinamo. Să nu uităm că patron este magnatul Gheorghe Chivu, personaj influent în conducerea PDSR-ului, prieten cu Tărăcilă & Co., care fac parte din același partid.

● ***Ion Danciu l-a divinizat pe Cosma***

În aceeași emisiune radiofonică în care a fost invitat Cornel Dinu, s-a aflat și guristul amator, Ion Danciu. Aflat în țară, deși de obicei în această periodă are "sezon" de Texas, Danciu i-a adus osanale lui Miron Cosma, mai ceva decât Păunescu și Vadim la un loc lui Ceaușescu. Cum niște telefoane - după fundalul sonor păreau a veni chiar din zona Cișmigiului - l-au demolat pe al doilea miner al țării (știți dvs. care este primul), Danciu a concluzionat: ***Numai întrun pom copt care dă roade bogate, numai într-un om care a făcut și face ceva bun, ceva util se dă cu pietre. Lașii și leneșii sunt scutiți de așa ceva. Cozma este omul care a făcut lucruri nemaiîntâlnite pentru fotbalul din Valea Jiului. De aceea beneficiază de un asemenea tratament."*** La numai trei zile de la aceste osanale, Cozma a mai făcut un lucru util: a devastat - pagube de 32 milioane lei - și cotonogit întreg personalul barului Vegas din Petroșani, pe motiv că după meciul cu Foresta, un bețivan din garnitura alb-negrilor nu a fost lăsat să gâtuiască o ospătară. Alo, federația, atenție, vin minerii!!!

COCO CHANEL

■ MAGNET ■
General manager
RICHARD ANDRESS
FOTBAL vest
Str.Paris nr 2A Timișoara
tel. 056/190656

Director onorific MARCEL TOLCEA
Director DUKI POPOVICI
Redactor șef: SANDU USUSAN
Colectivul redacțional MARIUS BREAZU, OVIDIU PĂCURARIU, PETRU FUCHS, MIHAI COMȘULEA, CORNEL BOCIORT
Redactori editorialiști MIKI JUNEA, OSCAR MANTO, RADU SUCIU
Șef dep. difuzare LASZLO MOLNAR
Colaboratori permanenți ȘTEFAN MARTON, GHIȚĂ OCHIȘOR, HORAȚIU OLARIU, BRANKO VUIN, FLORIN NEMEȘ, MIHAI CERCEL, RAUL SPILLER, CIPRIAN URICAN, MILE PUTNIK, BORKO IORGOVAN, DAN GÂRLEA
Reporteri speciali NELU SERE, HORIA CIULEA, LUCIAN GHEORGHIU
Tehnoredactare CULTURAL srl
TIPAR WEST TIPO INTERNATIONAL
Timișoara, tel. 123.907

Colțul microbistului... comod

Marți, 28 mai

19,30 - Italia - Franța (CE tineret) - Raidue, direct
20,00 - Anglia - Angola (tineret), Cupa Umbro - Eurosport, direct
00,00 - Drumul spre Wembley - Eurosport

Miercuri, 29 mai

10,00 - Atletico Madrid - Albacete - DSF, înregistrare
10,30 - Drumul spre Wembley - Eurosport
21,15 - Irlanda de Nord - Germania - ARD, direct
21,45 - Italia - Belgia - Raiuno, direct
00,00 - Olanda - Rusia (tineret) - Eurosport

Joi, 30 mai

19,45 - Fotbal mondial - DSF
20,00 - Anglia - Portugalia (tineret) - Eurosport, direct

Vineri, 31 mai

15,00 - România - Moldova (tineret) - TVR2, direct

Sâmbătă, 1 iunie

18,00 - Germania - Franța - ZDF, direct
21,05 - Drumul spre Wembley - DSF
21,30 - Ungaria - Italia - Canale 5 și Duna TV, direct

Duminică, 2 iunie

23,15 - Drumul spre Wembley - DSF

***Redacția nu-și asumă responsabilitatea pentru eventualele modificări ulterioare ale programelor**

URECHEA CIULITĂ

VIOREL BOIȚ, după ce și-a cumpărat bilet la meciul Electrica-Orăștie: ***" Ar fi bine ca și la meciurile lui Poli să procedeze așa toți antrenorii, conducătorii și arbitrii"***

TAVI FOALE, apropo de propunerea de a prelua conducerea Aninei: ***"La Anina nici nu-i rău.Acasă nu-i ofsaid, nu-i henț. Se joacă după alte reguli."***

JACKIE IONESCU: ***" Eu l-aș vota pe Ilie Năstate, pentru că nu e tentat să fure, fiindcă are!"***

EMILIAN DIACONESCU: ***" Ați tot scris de mine că iau multe cartonașe galbene, dar nu-s eu recordmanul. Și Gligorovici a luat 7 galbene, dar și două roșii"***

GHIȚĂ CHIMIUC: ***" Am fost un an antrenor și la Astral Deta"***

GIGI BORUGĂ: ***" În istoria fotbalului arădean nici o fuziune sau asociere nu au dus la nimic bun. Ba, din contră! Așa că nu înțeleg rostul preconizatelor fuziuni între alte echipe din Arad!"***

DAN FIRIȚEANU: ***" Dacă prin absurd aș fi numit antrenor la Dinamo, l-aș lua pe Doru Micläuș cu mine"***

"RECHINUL", agent infiltrat printre jucătorii CFR-ului: ***" Doru Micläuș e foarte supărat că în echipa "Fotbal vest" nu se dau note și masorilor"***

BUGS BUNNY

CAMERA ASCUNSĂ A LUI FOTOFUCHS

Trei iezi, cucuieți,
Ușa antrenorului
descuieți!

JUCĂTORUL CĂPRARIU ȘI CELE TREI PENSIONARE DIN VALEA DOMANULUI

ȘUTURI ÎN ZID

de Marius Breazu

Când aminteam că la noi, în actuala conjunctură, fotbalul și-a pierdut rațiunea de a fi, mulți au spus că exagerez, din dorința de a fi interesant. Nu mai departe decât săptămâna trecută mi-a dat apa la moară, oferindu-mi pe tavă noi dovezi că ceea ce am scris cu câtva timp în urmă avea acoperire în fapte. Deci, întâmplări culese din Divizia B, adică eșalonul nimănui: prea mic pentru ferefe, prea mare pentru ajefeuri. Duminică, 19 mai, etapa a 36-a: Minerul Anina nu se prezintă la Baia Borșa; Vulturii Lugoj nu se prezintă la Câmpia Turzii; Motorul Arad nu merge la Turda; Miercuri, 22 mai, etapa a 37-a: UMT nu se prezintă la Baia Mare; FC Arad nu merge la Anina. Surprinzător este că grupările care au declarat forfait sunt în totalitate din zona "Fotbal Vest", cea în care ne-a plăcut să credem întotdeauna că se joacă un fotbal mai cu moț decât prin alte părți, păreri nu întotdeauna susținute de fapte concrete. Iar acum, prin exemplele de mai sus, se pot explica foarte bine pașii în spate pe care îi fac echipele din zona noastră. Sigur

Respectul pentru competiție

că fiecare își motivează neparticiparea la meciurile programate prin diferite cauze: defectarea autobuzului - în primul rând - apoi lipsa banilor ("Ce să mai cheltuim atâția bani, și-așa luăm o căruță de goluri!") sau cine știe ce alte minuni care nu stau în picioare la o analiză puțin mai adâncă. În fond, realitatea e alta: lipsa de respect pentru propriul club, pentru competiție, pentru adversari, pentru public, pentru tot ce are legătură cu fotbalul, în general. Ghinionul este că regulamentul permite, dacă nu chiar încurajează, astfel de practici. Pentru că echipele împricinate trebuie să meargă cu jalba-n proțap la ferefe, unde am auzit chiar de existența unor anumite tarife (bineînțeles, neoficiale) pe care cluburile în cauză trebuie să le "achite" pentru a spera la clemență. Adevărul este că, urmărind și ligile inferioare din diferite alte țări, nu am auzit niciodată de vreo neprezentare, așa, pentru că i s-a năzărit unuia pe chelie. Numai că la noi a rămas vechea idee prin care toată lumea trebuie să joace fotbal. Și cine poate, și cine nu poate. Și cine vrea, și cine nu vrea. Această joacă de-a neprezentările are o soluție extrem de simplă și la-ndemână: ar putea exista un articol în regulament prin care, la prima neprezentare, bineînțeles cu excepția unor situații grave, ca de exemplu accidentele de circulație, clubul resepctiv să fie exclus din campionat. Să vezi atunci mobilizare și măsuri pentru asigurarea deplasării în bune condițiuni. Întrebarea este: are cineva interesul să se întâmple asta? Bineînțeles că nu. Dacă regulamentele nu ar fi interpretabile, de unde și-ar mai face rost federalii de una, de alta, că doar și ei sunt oameni, nu-i așa? Și încă ceva: o seamă de conducători de cluburi se lamentează scoțând ochii opiniei publice cu greutățile prin care trec ei și echipele pe care le au în subordine, de mai-mai îți vine să le plângi de milă cât sunt de amărâți și ce sacrificii fac ei pentru binele fotbalului românesc. Dar dacă totul e așa dificil, de ce nu renunță? Nu renunță, pentru că din fotbal se poate trăi bine dacă "te învârți", iar banii pe care îi câștigă din fotbal i-ar obține din alte activități în ani și ani de zile! Oricum, sistemul instaurat și aprobat tacit de incompetenții conducători ai fotbalului nostru va dura încă mult și bine, toată lumea fiind mulțumită cu ce se petrece. Numai spectatorii vor lipsi cu desăvârșire. Spectatori? Ce-i aia?

MERCATO MERCATO MERCATO

ALIN ARTIMON LA F.C. BRAȘOV

După ce a jucat la Steaua, Bistrița și Poli pe prima scenă fotbalistică a țării, **Alin Artimon** n-a mai reușit, deocamdată să revină în divizia națională. Fie cu CFR-ul, fie printr-un transfer la o altă echipă. Aflat la diferite momente în vizorul Rapidului și al lui Poli, accidentări nedorite l-au îndepărtat de pe teren și de... atenția cluburilor din prima ligă. Restabilit după accidentarea din iarnă - operat la ligamentele încrucișate ale genunchiului-, Alin are acum o ofertă serioasă de la Romică Pașcu, președintele lui F.C. Brașov. Contractul lui Artimon cu CFR-ul expiră însă în 1997.

CRISTI PUȘCAȘ CONTACTAT DE COSMA

Tot mai des se vehiculează numele reșițenilor **Cristi Pușcaș și Vali Ciucur** ca viitori componenți ai Jiului din Petroșani. Faptul ne-a fost confirmat de primul: ***"Miron Cosma și Liță Dumitru m-au contactat încă înaintea meciului CSM - Jiul. Contractul meu cu Reșița expiră..."***

DOREL MUTICĂ REVINE LA UTA?

Sigur că munca lui Jackie Ionescu la UTA pentru formarea unei tinere și puternice echipe... autohtone este lăudabilă, dar, după cum s-a văzut ,fără câțiva "cai de rasă" promovarea arădenilor poate rămâne o himeră încă mulți ani. Așa că pe stadionul baronului Neumann s-ar putea să apară și câțiva consacrați. În primul rând e posibilă revenirea lui **Dorel Mutică**, vândut de Florin Lăzureanu la Rapid, unde,mai ales în retur, nu s-a putut lăuda cu prea multe prezențe în teren. **Diaconescu** după cum am mai scris, a semnat un precontract cu gruparea arădeană.

Alte posibile (re)veniri: **Dan Boloș și Ladislau Ivan.**

Artimon: "Nea Dane, ne revedem numai dacă vii antrenor la Brașov"

SE "SPARGE" MINERUL ANINA?

După o spectaculoasă campanie de transferuri în iarnă și aducerea antrenorului **Gigi Borugă**, Anina nu a reușit promovarea. Acum, la trei dintre "stranieri" le expiră contractul:**Emil Marian, Liviu Vuia și Ladislau Ivan. Giussy Zsizsik** mai are un an de contract. Ivan va reveni probabil la UTA, iar Emil Marian e în tratative cu mai multe echipe: ***"Sunt de acum jucător liber. Bine că am scăpat, în sfârșit, de contractul cu Poli!"*** Sub semnul întrebării e și rămânerea lui Borugă la Anina. Posibil înlocuitor **Tavi Foale**, după care Minerul "umblă" de doi ani. Chiar duminică, după meci UTA - Anina, Foale se întreținea cu organizatorul **Nelu Cristoi** și simpaticul portar **Ferdinand Steiner.**

ADI BOLDOR ÎN GERMANIA

În ultima etapă a campionatului, la Zlatna, poarta CFR-ului a fost apărată de Cristian Bota, **Boldor** fiind plecat în Germania! La începutul săptămânii trecute, goalkeeper-ul feroviarilor a susținut în fața președintelui **Sava Simcelescu** că-i expiră contractul. S-a dovedit însă a nu fi așa ,toți ceferiștii având contract până în '97, mai puțin **Himcinschi, Pavlov și Diaconescu.** Pavlov are ofertă de la OFK Kikinda, Diaconescu de la UTA, iar "Him" deocamdată...

GIGI DOMIDE VINE LA CPL?

Gigi Domide s-a cam supărat pe noi când am scris - dintr-o regretabilă eroare - că a fost antrenor la CPL! Și iată că, într-un fel, greșeala s-ar putea să se adeverească! Se vehiculează prezența lui Domide, din toamnă, pe banca lemnarilor! Domide ar evita astfel naveta Arad - Pocica...

ADRIAN CRĂCIUN REVINE PE GAZON

A expirat, după doi ani, transferul lui **Adrian Crăciun** de la Poli la Corvinul Hunedoara. Chiar dacă, în toamnă Adi a revenit la Timișoara și, neavând drept de joc, a funcționat o vreme ca antrenor la Sînmartinu Sîrbesc, acum se gândește serios să-și încalțe din nou ghetele. La UTA? La CFR? Sau mai degrabă la UMT-ul foștilor colegi de la Poli, **Octav Popescu și Tică Andreaș?**

Pușcaș a fost contactat de Miron Cosma, înaintea meciului CSMR - Jiul

MARIUS PLISCA LA F.C. ARAD

Deși n-a reușit să se amestece în lupta pentru promovare, sau poate tocmai de aceea, **Ionuț Popa** caută în această vară să întărească F.C. Arad - Telecomul. Se dau ca sigure venirile lui **Văleanu** de la Vespetrom Pecica și a lui **Bujor** de la Indagrara. Se mizează și pe revenirea lui **Marius Plisca** din Ungaria, de la Sopron.

NICOLAE MITU SE SIMTE LA REŞIŢA CA ACASĂ

CSM REŞIŢA - UNIREA DEJ 1-1 (0-0)

Stadion Valea Domanului, teren bun, timp foarte frumos, călduros, spectatori 300.
Arbitri: S. Altmayer - I. Spătaru (ambii din Timişoara), Gh. Dumitrescu (Oradea).
Observator: Mircea Axente (Arad).
Cartonaşe galbene: Em. Şerban, Panescu, Cr. Puşcaş, N. Mitu, V. Tamaş
CSMR: Boşca (cpt) 5 - Em. Şerban 6,5 - C. Cojocaru 6, Ibric 6, Ciocoi 5 - Doană 6, M. Bătrânu 6 (72, Poienariu 5), Panescu 6,5 - Ciucur 5,5 (85, Bercseny), Szijj 5, Cr. Puşcaş 5,5
Antrenor: M. Chivu. Pe bancă: Fl. Ianu, Moise, Zimmer.
UNIREA: Ceclan 7 - Grad 6 - Tirchineci 6, O. Farcaş 5,5 (44, Praţa 6,5), Gherman 7 - V. Tamaş 6, Fl. Manea 5 (70, Mosuţ 7), Cr. Ivan 5,5, C. Olariu 6,5 (85, Sălăjean) - N. Mitu 7,5, Suvagău 6.
Antrenor: N. Manea. Pe bancă: C. Ciucur, Cremeniţchi.
Au marcat: PANESCU (min. 56), cu capul, din 8 m după cornerul executat de M. Bătrânu; MOŞUŢ (min. 87), din voleu după o inteligentă lovitură liberă executată de N. Mitu.
JUCĂTORUL MECIULUI: N. MITU.

● Prin acest rezultat nefavorabil reşiţenii au vrut parcă să ne reamintească începutul fulminant de campionat, în care n-au pierdut timp de 5 etape, ca acum să încheie acest sezon printr-o serie asemănătoare, dar opusă, 5 partide consecutive fără nici o victorie ● Explicaţiile acestui semieşec pe teren propriu într-un meci fără miză şi în compania unei echipe venite doar la o "joacă de-a vacanţa" trebuiesc căutate în prăbuşirea de după meciul cu Foresta Fălticeni, urmată de dezagregarea a tot ce a fost clădit binişor la această echipă până acum ● Suspectări reciproce între jucători şi între conducere şi jucători care, doar bine n-au făcut şi implacabil a urmat acel scandalos meci cu Jiul care a alungat de la fotbal şi pe cei care de 20-30 de ani n-au lipsit din tribune ● Am crezut că la acest ultim meci de campionat vom fi martorii unei încercări de reabilitare, că antrenorii vor începe cu măcar unu-doi juniori, că se va încerca ceva nou în perspectiva viitorului campionat. Dar vai, introducerile în teren în ultimul sfert de oră ale lui Poienariu şi Bercseny au făcut să se piardă acel minim avantaj de un gol care a dus apoi la "autodafée"-ul lui M. Chivu, ce şi-a prezentat demisia la cabine ● Este adevărat că mai mereu titularii Marinescu şi Căprariu au absentat pe motive de cartonaşe la care s-au adăugat şi precaritatea potenţelor fizice ale lui Doană şi Ciocoi dar, ne întrebăm noi, CSMR-ul să nu găsească modalităţi de a nu deveni ciuca bătăilor ● Revenind la meci, putem afirma că fostul arădean, Mitu, a devenit "purtătorul de drapel" al echipei din Dej, el părăsind de multe ori banda dreaptă a terenului, luând mingi din propriul careu şi creînd mai mereu panică prin suite de driblinguri, prin care lăsa în urma sa mai mereu câte 2-3 reşiţeni ● Antrenorul Manea a găsit în Moşuţ "arma secretă", jucătorul din Dej aidoma lui Moiceanu de pe vremuri la FC Argeş, înscrie câte un gol de "puncte" în ultimele 20 de minute ale meciului. Cel de la Reşiţa a fost urmarea unei execuţii superbe: voleu cu latul din centrarea lui N. Mitu pe lângă Ciocoi spectator şi un Boşca "încasator"... ● Rămâne de lăudat doar ataşamentul fantastic al galeriei "Fan Club Rosso-neri", care iubind fotbalul până la extaz şi-au încurajat pe toată durata partidei favoriţii, venind în final la vestiare pentru a atenua egalul socotit ca un eşec, scandând numele formaţiei pe care o doresc în campionatul viitor schimbată în bine ● La finalul meciului unii dintre jucătorii reşiţeni au găsit puterea de a merge până la tribuna galeriei şi să-şi aplaude suporterii care au fost mult mai buni decât ei ● Am zis unii, pentru că n-au fost 11 la salutul galeriei, restul retrăgându-se rapid la vestiare cu gândul la... alte echipe.

PETRU FUCHS

la cald... la cald... la cald...

ŞTEFAN IOVAN: ***"Sunt nemulţumit de rezultat, de atitudinea cu care se abordează partidele de către jucători. Înţeleg că e sfârşit de sezon dar totuşi le-am cerut să-şi facă meseria de jucători şi să nu se facă de râs pe teren. Am impresia că aici trebuiesc operate foarte multe schimbări, începând de la mentalitate. Indiferent dacă va veni cineva sau nu la această echipă trebuie instaurată o disciplină de fier, iar antrenorilor să se dea mână liberă să facă ce vor ei."***

NICOLAE MANEA: ***"Mă bucură acest rezultat de egalitate care ne duce la un frumos +1 la adevăr, după ce aproape întreg campionatul am fost în urma CSMR-ului, aflată mai mereu la +4. Felicit băieţii mei, mai ales pentru repriza a doua, iar după golul gazdelor jocul a fost la discreţia noastră. Sper că în campionatul viitor, dacă voi mai rămâne, să oferim Dejului mari satisfacţii în fotbal."***

Jucătorul meciului

NICOLAE MITU

"Ne pare bine că am scos un frumos egal la Reşiţa în acest final de campionat. Văd că ne prieşte oraşul Reşiţa, aici am învins-o şi pe Gloria, iar eu am contribuit la acel 1-1 tot pe acest stadion, când în tur am jucat la UTA. Aici la Unirea Dej mă simt foarte bine, mai bine ca la Arad."

Petre Panescu (nr. 9) înscrie în stilul lui Marco van Basten

PRIMA VICTIMĂ

La terminarea meciului o atmosferă incendiară s-a iscat în vestiarul gazdelor, de unde răzbăteau vorbe grele, reproşuri, în general cuvinte rostite pe un ton ridicat. Antrenorul Mircea Chivu era negru de supărare, el nefiind nici disponibil să dea obişnuita declaraţie după joc, îngânând doar atât: ***"Mi-am dat demisia. Bunul simţ trebuie să-i determine pe jucători să joace măcar ceva. Dacă nu vor, este normal să plec de la echipă. Luni voi prezenta în scris demisia la club."***

UN POSIBIL ÎNLOCUITOR AL LUI CHIVU?

După demiterea din funcţia de antrenor principal al Gloriei Reşiţa, Viky Roşca a fost văzut mai mereu la jocurile CSMR-ului, la tribuna oficială. Acum, după demisia lui Mircea Chivu, ne întrebăm firesc daca nu cumva Victor Roşca va prelua gruparea roş-negrilor.

OCHI ÎN OCHI

Decebal Codru Grădinaru

Decebal Grădinaru între Roger Waters şi Billy Idol.

"Faptul că doresc să fiu eu însumi ar trebui să bucure nu să şocheze!"

Rep: **Ce mai faci Codru?**

D.C.G.: Deocamdată mă ocup mai intens de şcoală (anul III la Ed. Fizică).

Rep: **Cât de gravă a fost operaţia la care ai fost supus?**

D.C.G.: Mă aşteptam să am şi ligamentele distruse, dar s-a dovedit că am avut o simplă ruptură de menisc. Convalescenţa mea, relativ lungă, intervine datorită faptului că o bucată de os ruptă anterior a creat leziuni profunde în încheietura genunchiului piciorului drept.

Rep: **Eşti sub supraveghere medicală în continuare?**

D.C.G.: Rcuperarea trebuia făcută la Bucureşti, unde există un complex tehnic de exerciţii, însă eu încerc să mă recuperez la Arad. Aceasta şi din motive financiare.

Rep: **Când apreciezi că îţi vei relua pregătirile?**

D.C.G.: Aş dori să-mi reiau pregătirile odată cu echipa, în cantonamentul de vară. La turneul "50+1" nu cred că voi putea participa, deşi s-ar putea să fie pentru mai mulţi oportun.

Rep: **Ce părere ai despre campionatul Diviziei A seria a II-a?**

D.C.G.: După părerea mea a promovat echipa care are cei mai mulţi bani, iar în sistemul de valori impus astăzi în fotbalul românesc cred că este singurul "atu" al oricărei echipe. Ceea ce duce în mod logic la promovarea nou valorii.

Rep: **În acest campionat ai fost din nefericire mai mult spectator la meciurile echipei tale. Cum apreciezi evoluţia UTA-ei?**

D.C.G.: La prima parte a întrebării doresc să completez că în tur nu am jucat datorită unei alte intervenţii chirurgicale delicate şi a indeciziei conducerii tehnice. În ceea ce priveşte aprecierea evoluţiei echipei, mi-am format o părere personală care în mod cert coincide cu aceea a marii majorităţi, însă prefer să nu o comentez.

Rep: **Pe 15 mai 1996 ai împlinit 23 de ani. După părerea ta ai realizat mult sau puţin în fotbal?**

D.C.G.: La vârsta junioratului promiteam mult, dar nu pot să spun acum că am depăşit starea aceasta şi în continuare ghidat tot de pertinenţă mi-am propus ca perioada imediat următoare să fie un alt început. Pentru mine devine importantă realizarea mea pe plan profesional, înainte rezumându-mă doar la a face speculaţii şi introspecţii spirituale. Aceste două stări fiind incompatibile în mod aproape evident explică într-un fel intensitatea trăirii mele cotidiene.

Rep: **Mulţi au rămas şocaţi de apariţia ta cu această coafură a la Billy Idol. Ce te-a determinat să-ţi formezi acest "new-look"?**

D.C.G.: Este prima comparaţie faţă de care nu am nici o reţinere, deoarece până acum am fost asemuit cu Dennis Rodman, cu Robbie Fowler şi cu Gascoigne...

Oricum, ideea generală este că urăsc comparaţiile, fiecare având propriul destin.

Mă bucur că pot să explic la un sector mai larg de cititori faptul că atât freza cât şi ţinuta nu sunt accesorii în care doresc să-mi exacerbez personalitatea ci sunt lucruri pe care le fac în mod natural, fără să acord o importanţă atât de mare. Faptul că îmi permit să fiu eu, ar trebui în mod ideal să bucure nu să şocheze. Atunci când această stare de fapt,naturaleţea, va fi generalizată, vor dispărea aceste stupide bariere, care, alături de prejudecăţi şi canoanele actuale, vor lovi spiritul gregar în care se zbate societatea noastră. De aceea a fi avangardist, cu riscul ca existenţa ta să fie anacronică, devine un har, atunci când nu se rezumă la aspectul estetic.

A consemnat:

OVIDIU PĂCURARIU

GLORIA ŞI-A ONORAT SALVAREA

FC BIHOR - GLORIA REŞIŢA 1-1 (1-0)

Stadion "FC Bihor", teren foarte bun, timp frumos, spectatori 300.
Arbitri: I. Biro (Mediaş) - Z. Szekely (Baia Mare), I. Ionaş (Deva)
Observator: Victor Ciocan (Bistriţa)
Cartonaşe galbene: Szilagi, Fărcaş.
FC BIHOR: Anton 6 - Andrei 6, Fărcaş 5.5, Stanciu 6, Szilagi 5 - Dianu 6, Ciorba 5 (68, Roman), Stoica 6. Borza (cpt) 7,5 - Nete 6, Dorobanţu 5 (60, Filipaş 6)
Antrenor: Ştefan Munteanu. Pe bancă: Crişan, Molnar
GLORIA: Fekete 6 - Kapornyai 7 - I. Pătru 7. R. David 6 (78, Furdui), Costescu 6, Veche 6 - Laczko 7. Chiş 6, Bălean 6, Decuseară 6 - Marcu 6 (78, Cepoi)
Antrenor: Carol Oţil. Pe bancă: Toader, Manole, Ciornei.
Au marcat: STOICA (min. 20), fructificând de la 6m, excelenta centrare a lui Borza, de pe partea stângă; FURDUI (min. 84), cu un şut plasat de la 10 m, după o cursă solitară începută din afara careului.

● Prin această partidă, în definitiv fără miză concretă, Gloria a dovedit totuşi că merită să rămână în divizia A în defavoarea Bihorului. Cu rezerva că dacă sâmbătă la Oradea se juca... retrogradarea probabil altele erau datele problemei! ● Fără indisponibilii Dacica, Dincă, Beloia, Mitar şi Şirian, reşiţenii au obţinut un punct meritat, chiar dacă acesta are doar valoare de simbol ● Sigur că, lipsind motivaţia, meciul nu putea să se ridice la cine ştie ce nivel. Bihorul a jucat de dragul ultimilor credincioşi din tribune, iar Gloria din orgoliu. ● Prima repriză a avut o doză de dinamism, s-a jucat deschis, fără prea multe tatonări, ambele grupări încercând lovitura de graţie. ● Partea a doua a fost însă amorfă, dar punctată de patru bare, două de ambele părţi, Stoica (70), Stanciu (81), David (64), Decuseară (86), şi de uriaşa ocazie a lui Nete, mingea şutată de acesta după ce a trecut de Fekete fiind "scoasă" de pe linia porţii de Kapornyai! ● Finalul a surprins ambele echipe cu gândul la vacanţă.

DINICU BRAGHINĂ

TOP & ANTI TOP

ÎNTRE
CEZAR...

1. ***GLORIA REŞIŢA***. Cu toate că jocul de la Oradea nu mai avea nici o importanţă, constructorii au dorit să demonstreze că salvarea în dauna Bihorului este pe deplin meritată.

- - - - -

5. ***ANGELO FOALE.*** Cu cele 3 goluri marcate în ultimele două etape, Angelo a încheiat întrecerea la doar două goluri de băimăreanul Oană, aflat pe primul loc în clasamentul tunarilor seriei a II a.

- - - - - - - -

*4005. **UTA***. Arădenii au terminat campionatul într-un ritm bătrânesc: un punct din 6 posibile.

- - - - - — -

6005. CFR TIMIŞOARA .Cel mai sever eşec din această ediţie (la 4 goluri diferenţă au pierdut feroviarii şi în prima deplasare, la Hunedoara) pe terenul din Zlatna, acesta fiind totodată şi primul meci din cariera antrenorului Dan Firiţeanu, în care o echipă condusă de el a încasat 5 boabe. Unde ai fost tu, Adi Boldor?

- - - - - - -

9001. CSM REŞIŢA. Bine că s-a încheiat campionatul! Dacă mai erau câteva etape rosso-neri ajungeau în spatele Gloriei!

CELELALTE REZULTATE

CORVINUL - FC VÂLCEA 7-0: Păcurar (2. Aniţa (16), Sterean (29), Chezan (53), Ciorea (63), D. Dăscălescu (72), M. Dăscălescu (85). În min. 55, Bardac (C) a ratat un penalty. Eliminat: Creangă (FC Vâlcea) - min. 54.

OL. SATU MARE - FC MARAMUREŞ 2-2: Ciocan (10 - penalty), Fabian (35) - Şomcherechi (23), Oană (26). În min. 72, Kemenes (FC Maram.) a ratat un penalty.

GAZ METAN - UNIREA A.I. 4-2: Marcadonatu (2. 69), F. Şomfălean (46), C. Şomfălean (63) - Luca (66), I. Lungu (82).

BUCOVINA - JIUL 3-0: Buzea (6), Guriţă (13), Covătaru (64).

FORESTA FĂLTICENI - ASA Tg. MUREŞ 2-1: Ilieş (40), Gheorghe (74 - penalty) - Zsigmong (59).

REZ. ETAPEI A 33-A

JIUL - FORESTA 1-0: Baicea (72); **GLORIA REŞ. - MIN. MOTRU 2-0:** Marcu (21), Ciornei (27 - penalty); **CFR TIMIŞOARA - OLIMPIA SATU MARE 3-0:** Pavlov (3), Foale (59, 88); **FC VÂLCEA - MIN. ZLATNA 0-1:** Timar (17); **FC MARAMUREŞ - FC BIHOR 4-0:** Oană (29, 87), Negrea (46), Rednic (70); **ASA - CSM REŞIŢA -1:** Csaki (21, 25), Fl. Moldovan (41), Păslaru (78) - Puşcaş (64); **UNIREA DEJ - CORVINUL 3-2:** N. Mitu (45), Ivan (60 - penalty), Olariu (78) - Ciorea (33), Bardac (65 - penalty); **UNIREA ALBA IULIA - BUCOVINA 3-2:** I. Luca (40), Vlăduleasa (45), Halaţiu (70) - Buzea (73), Crăciun (86); **UTA - GAZ METAN 2-2:** G. Radu (15), Kilin (56) - Marcadonatu (81 - penalty, 89).

ORADEA TOTUŞI CAMPIOANĂ LA FOTBAL!

Tristeţea retrogradării F.C. Bihorului a fost, cât de cât, îndulcită de un alt, de data aceasta fericit, eveniment fotbalistic. Oradea este campioană naţională la fotbal... feminin! Duminică, A.S. Industrial Oradea a învins în derby-ul campionatului cu 6-3 (3-0) pe CFR Craiova, asigurându-şi astfel titlul. Poate că pe culoarele FC Bihorului a început deja să se şoptească numele antrenorului Valer Durdeu, merituosul coach al orădencelor!

REZULTATE A1

ETAPA a 33-a: Electroputere - Poiana Câmpina 3-1; Rocar - FC Caracal 0-0; Dunărea Galaţi - Gloria Buzău 3-2; Steaua Mizil - ARO Câmpulung 3-2; Dacia Piteşti - FC Oneşti 4-0; Cetatea Tg. Neamţ - Dunărea Călăraşi 3-2; Metalul Plopeni - Oţelul Târgovişte 1-0; Tractorul - Portul 1-0; Dacia Brăila - Metrom 1-0.

ETAPA a 34-a: FC Oneşti - Elecroputere 5-1; ARO Câmpulung - Dunărea Galaţi 1-0; Poiana Câmpina - Steaua Mizil 3-1; FC Caracal-Dacia Piteşti 4-4; Oţelul Târgovişte-Cetatea Tg. Neamţ 2-0; Dunărea Călăraşi-Rocar 4-1; Metrom-Met. Plopeni 1-0; Portul-Dacia Băila 0-4; Gloria Buzău-Tractorul 3-0.

În clasament: 1. Oţelul Târgovişte 67p (74-29)-promovată în D.N.; **2. Dacia Brăila 66p** (56-27); **3. Metrom 56p** (43-35)..... **16. Dunărea Galaţi 39p** (30-39); **17. F.C. Caracal 37p** (42-51); **18. Portul 35p** (40-71)-ultimele două retrogradate în Divizia B.

la cald... la cald... la cald...

ŞTEFAN MUNTEANU: *"Cert este că fotbalul orădean are nevoie de revigorare. Nu ţin minte ca vreodată Oradea să aibe cea mai bună echipă în liga a treia! E dureros! Fotbalul orădean plăteşte tribut unei politici manageriale proaste, în cadrul căreia conducătorii şi-au urmărit doar propriul interes! Am pierdut, din păcate, jucători de valoare cu care echipa nu retrograda."*

CAROL OŢIL: *"Am aliniat o echipă obosită, stresată şi improvizată, datorită lipsei a 7 jucători. Meciul totuşi a fost plăcut, fără durităţi. Scorul mi se pare echitabil dacă e să luăm în calcul numărul ocaziilor. Despre Bihor am aflat că din toamnă îşi va construi o nouă echipă. Eu rămân cu satisfacţia că Gloria, antrenată de mine, a scăpat de retrogradare."*

Jucătorul meciului **PAUL BORZA**

"Degeaba mai vorbim, asta e valoarea lotului. Despre motivele retrogradării puteţi să-l întrebaţi pe Lucaci. Din cauza lui şi a celor dinainte am ajuns aici!"

BOX ÎN GOVÂNDARI

Miercuri, în "intermediară" înaintea meciului Gloria - Minerul Motru, era cât pe ce să se petreacă un incident care putea duce la suspendări, amenzi, etc. Protagonişti: Iosif Riteş, vicepreşedintele gazdelor, şi Silviu Lung, antrenorul oaspeţilor. Schimbul de "amabilităţi" a pornit de la cabine şi a continuat pe teren, cu "trimiteri materne" şi "apucări de haine". Fără prezenţa omniprezentului Petru Fuchs interpus între cei doi, asistam precis la o partidă de... box thailandez. De altfel, Lung a ţinut să-i "arunce", în final, lui Riteş: ***"Hai Ţeavă afară să ne batem, tu care n-ai nici 8 clase elementare!"***

Motivul diferendului a fost, după Silviu Lung, nerespectarea de către Gloria a unui protocol semnat cu ocazia meciului tur (amânat pentru o zi din cauză că gazdele n-au îndepărtat zăpada de pe teren), prin care reşiţenii urmau să suporte cazarea şi masa oaspeţilor de miercuri. Pentru achitarea cazării, Lung a fost nevoit să apeleze la părinţii lui Sevastian Bica, reşiţean care joacă la Motru. Pe de altă parte, preşedintele Gabi Vanea susţine că oaspeţilor le-au fost achitate trei mese, de cazare nefiind vorba în protocol...

miniCRONICI SUBIECTIVE

MINERUL MOTRU - UTA 2-0 (0-0)

REMUS CÂMPEANU (director executiv UTA): "Meciul s-a disputat la Tg. Jiu, deoarece terenul din Motru este în reparaţie. Partida s-a jucat pe o căldură insuportabilă, dar pe un teren bun, poate puţin tare. Prima repriză s-a jucat de la egal la egal, noi având două ocazii mari ratate de Volocaru, în timp ce gazdele au avut două bare. În acest răstimp Pap a avut câteva intervenţii foarte bune. Imediat după pauză (min. 48) Axinte a profitat de o greşeală a lui Pap şi a deschis scorul. Acelaşi Axinte a stabilit scorul final în min. 79. Repriza a doua a aparţinut gazdelor, dar nu este mai puţin adevărat că la scorul de 1-0 Volocaru a fost faultat în careu, penalty clar, refuzat de arbitru, dar recunoscut de toată lumea, inclusiv de Silviu Lung. Au arbitrat: V. Badea (Ploieşti) - A. Damian (Blaj) şi C. Pantea (Oradea).

UTA: Pap 6 - Dronca 6,5 - Vidican 6, Lucaci 6,5, Prinţipu 6 - Ştefănescu 6 (70, Ştefănică), Radu George (cpt) 6,5, Cibi 6, Vancea 6 (56, A. Roşca 6) - Ştefeligă 6 (46, M. Puiu 6), Volocaru 6."

MINAUR ZLATNA - CFR TIMIŞOARA 5-1 (4-1)

DAN FIRIŢEANU (antrenorul CFR). "Ce pot să spun despre un meci în care după zece minute a fost 3-0 pentru gazde? La primul gol Stoican a luftat, a fost imediat un penalty şi după aia a fost vraişte în apărarea noastră. Degeaba am echilibrat apoi jocul, din moment ce am marcat doar un gol, ei mai înscriind de două ori! Faptul că au lipsit câţiva titulari, nu scuză prestaţia echipei care a jucat undeva între nota 4 şi 5: Bota - R. Sandu - Stoican, Pavlov, Panaitescu, Chira (45, Perdei) - Ianu, Militaru, Florescu - N. Petre (32, Damianovici), Foale"

Au marcat: ***S. Mărginean (4),Crăciun (9), Miuţă (13- penalty, 43), Găldean (64) - Foale (39).***

CLASAMENT FINAL A II

TOTAL								ACASĂ					AFARĂ					ADE-VĂR
1	JIUL PETR.	34	23	4	7	59-20	73	17	16	1	0	41-3	17	7	3	7	18-17	+22
2	FĂLTICENI	34	22	2	10	51-29	68	17	16	1	0	35-6	17	6	1	10	16-23	+17
3	ASA TG.M.	34	17	4	13	58-37	55	17	14	2	1	44-6	17	3	2	12	14-31	+4
4	GAZ METAN	34	15	9	10	48-38	54	17	12	5	0	30-7	17	3	4	10	18-31	+3
5	UTA	34	15	8	11	59-36	53	17	13	4	0	43-8	17	2	4	11	16-28	+2
6	BUCOVINA	34	17	2	15	51-51	53	17	14	1	2	38-16	17	3	1	13	13-35	+2
7	UNIREA DEJ	34	16	4	14	55-42	52	17	14	3	0	38-8	17	2	1	14	17-34	+1
8	CFR TMŞ.*	34	17	4	13	50-44	52	17	16	1	0	39-9	17	1	3	13	11-35	+1
9	CORVINUL	34	13	8	13	52-43	47	17	11	4	2	36-14	17	2	4	11	16-29	-4
10	CSM REŞ.	34	14	5	15	45-44	47	17	13	2	2	39-14	17	1	3	13	6-30	-4
11	MOTRU	34	13	7	14	33-40	46	17	13	3	1	29-7	17	0	4	13	4-33	-5
12	FC MARAM.	34	13	6	15	48-55	45	17	12	2	3	35-12	17	1	4	12	13-43	-6
13	SATU MARE	34	14	3	17	46-53	45	17	13	1	3	34-12	17	1	2	14	12-41	-6
14	MIN. ZLATNA	34	13	5	16	48-42	44	17	12	3	2	43-11	17	1	2	14	5-31	-7
15	ALBA IULIA	34	13	4	17	49-58	43	17	12	2	3	37-18	17	1	2	14	12-40	-8
16	GLORIA	34	12	5	17	30-58	41	17	10	3	4	22-13	17	2	2	13	8-45	-10
17	FC BIHOR	34	9	4	21	33-74	31	17	9	2	6	29-21	17	0	2	15	4-53	-20
18	FC VÂLCEA	34	5	6	23	26-77	21	17	5	5	7	22-22	17	0	1	16	4-55	-30

*) echipă penalizată cu 3 puncte

ECHIPA FOTBAL vest

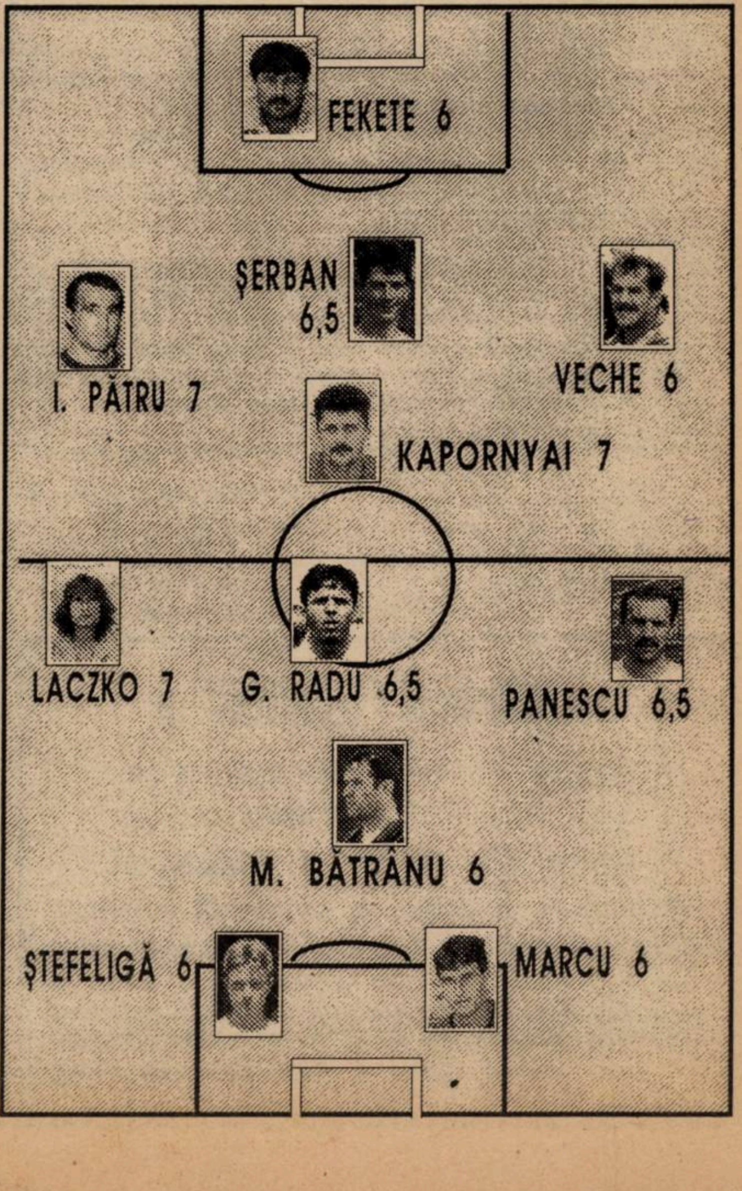

Minodora a salvat spectacolul!

UMT - MINERUL ANINA 2-0 (1-0)

Stadion UMT, teren excelent, timp frumos şi călduros, spectatori 700.
Arbitri: S.Buzărnescu - F.M. Ion, F. Bairaga (toţi din Craiova)
Observator: -
Cartonaş galben: Lazăr
UMT: Urai (cpt) - Andreaş - Radu, Utfineanţu, MICLEA - BRICIU, MICULESCU, Simedru (80, Ploscariu) - Paleacu (55, Stoica), Sasu, Dima (80, Brucă)
Antrenor: O. Popescu. Pe bancă: Popovici, Popa.
MINERUL: Ivan - LAZĂR - Iorga (46,Ciurea), Ghidău, BULLE I (cpt), ZSIZSIK - Marian, Arnăut (46,Băcilă), Stănescu - Balaci, Vuia.
Antrenor: Gh. Borugă. Pe bancă: Avram, Colcea, Vier.
Au marcat: SASU (min. 6), care a reluat de la 10-12 metri lateral mingea revenită din bara transversală, după şutul lui Miculescu; MICULESCU (min. 49), din lovitură liberă de la peste 25 de metri.
Jucătorul meciului: MICULESCU (în special pentru golul marcat).

● Miercurea trecută, în etapa intermediară, UMT-ul n-a ajuns la Baia Mare, autocarul defectându-se după Salonta. Actele doveditoare au ajuns la federaţie, care n-a luat nici o decizie. Cu siguranţă jocul va fi omologat cu 3-0 în favoarea Phoenixului, nemaifiind timp pentru vreo rejucare. ● Partida de duminică nu s-a ridicat la un nivel tehnic şi spectacular deosebit, ambele echipe putând oferi mult mai mult. ● UMT-ul a forţat atât cât a fost necesar pentru a obţine cele 3 puncte şi locul 4 pe care s-a situat la finele sezonului a fost aplaudat de cei prezenţi. ● Oaspeţii au avut un singur ţel, acela de-a limita proporţiile scorului, având doar două situaţii mai clare de gol, când şuturile lui Băcilă au fost neutralizate de inspiratul Urai. ● Un eveniment gustat de spectatori a fost prezenţa unei femei în brigada de arbitri, Fevronia Minodora Ion, care a cules aplauze la scenă deschisă!

OCTAVIAN POPESCU: *"Ne bucurăm că s-a terminat acest campionat infernal. Suntem obosiţi."*

VIOREL ŞCHIOPU (antrenor secund Anina): *"Joc bun, scor real, victorie meritată a timişorenilor. Bine că s-a încheiat acest sezon, unic în istoria fotbalului românesc."*

ŞTEFAN MARTON

Un stadion în flăcări...

FC ARAD TELECOM - METALURGISTUL CUGIR 2-0 (1-0)

Stadion Telecom, teren bun, timp frumos, spectatori 300
Arbitri: N. Chiriţă - V. Barbu, Gh. Nicolae toţi din (Rm. Vâlcea).
Observator: -
Cartonaşe galbene: Ujvari, Ioja
F.C. ARAD: Sim (86, R. Pleşca) - Juncu - Ujvari, Barna (cpt) - IOJA (81, Gh. Teacă), BUGARIU, Madoş, VARGA, TAMBOR - MARIŞ (84, Cadar), Petruţ.
Antrenor: Ionuţ Popa. Pe bancă: Pocei, Munteanu
CUGIR: Bulz (cpt) - CRISTEA - DOBRIN, A. Dan, Şuvaina - Itu, Vasiu, Sălăgean (74, Brânde), BUCĂTARU - Baciu, Neagu (74, Avram)
Antrenor: Emil Ţimpea.
Au marcat: MARIŞ (22) - cu un şut cu piciorul stâng din interiorul careului; MARIŞ (48) - care a şutat cu şpiţul după o mare greşală a lui Şuvaina.
JUCĂTORUL MECILUI: TAMBOR

● Nu, nu vă speriaţi că stadionul Telecom a fost atât de populat, încât suporterii au luat foc la marcarea celor două goluri ale victoriei, ci doar este de semnalat faptul că la un moment dat tribuna oficială era acoperită de un fum înnecăcios, provenit de desubptul ei. Cât despre jocul propriu zis, Ionuţ Popa rămâne fidel ideii de a promova tineri jucători, el folosind în acestă partidă nu mai puţin de şapte juniori. Oaspeţii au practicat un obsedant joc la ofsaid, dar au şi contraatacat periculos ori de câte ori au avut ocazia. Victoria nu a fost pusă nici un moment la îndoială. Astfel se încheie un campionat lung, plictisitor, arădenii risipind cu mărinimie puncte în stânga şi în dreapta. Să avem răbdare să vedem ce ne va aduce viitorul sezon.

IONUŢ POPA (F.C. Arad Telecom): *"Joc dominat de noi, cu multe ocazii clare de gol şi cu foarte mulţi tineri în echipă, exemplul lui Răzvan Pleşca (13 ani) putând constitui un record de promovare în divizia B."*

EMIL TÎMPEA (Metalurgistul Cugir): *"Un joc bun, cu ocazii de gol la ambele porţi, încheiat cu victoria meritată a gazdelor."*

În ultima etapă, meciul durează o repriză

ASTRAL DETA - MOTORUL ARAD 3-0 (3-0)

Stadion Astral, teren bun, timp frumos, spectatori 600
Arbitri: C. Tutunaru (Tg. Jiu) - I. Ţuţurigă (Muşeteşti), D. Dumitrana (Tg. Jiu)
Observator: -
Cartonaşe galbene: -
ASTRAL:Guţă - Petrov - RĂCELESCU ,Mada, Cristea - Solomon (46, Moldovan), Mita, Cuvejdean (cpt), BRINDESCU - Vascko (46, Hecico), BOCHIŞ (46, Deak)
Antrenor: Gh. Chimiuc. Pe bancă: Kanyo, Tuică.
MOTORUL: Rusu - Hirmler - Arhilie, Hidiş, Porumboiu, Condrea - Aslău (46, Ilisie), Adolf (cpt), Vlătănescu - Hada (39, Bărbosu), Dolha.
Antrenor: L. Ghiţă. Pe bancă: Zîză.
Au marcat: VASCKO (min. 12), cu capul, din centrarea de pe dreapta venită de la Răcelescu; BOCHIŞ (min. 19), fructificând, tot printr-o lovitură de cap, o acţiune purtată de Cuvejdean şi Brindescu; BOCHIŞ (min. 27), bine deschis de Cristea, după o pătrundere frontală şi un şut la firul ierbii pe lângă portarul ieşit în întâmpinare.
Jucătorul meciului: BOCHIŞ

Un meci care s-a jucat, practic, numai în prima repriză, dominată clar de învingători. ● După 3-0, ratările gazdelor au fost parcă mai gustate decât eventualele modificări ale tabelei de marcaj. ● Arădenii au părut "topiţi" încă din start, reuşind doar un singur şut pe spaţiul porţii în tot meciul (Adolf, min. 73, "cap" destul de periculos). În rest, cu toată bunăvoinţa, vechea gardă care bate vertiginos spre 40 de ani (Vlătănescu şi Hirmler) pare a nu-şi concorda paşii cu ceilalţi ● Asta în timp ce arbitrul de centru avea exact 22 de ani. Să fie acesta motivul pentru care partida nu a fost onorată de nici un observator, sau prezenţa acestuia a fost incognito? ● De remarcat obiectivul iniţial îndeplinit de Astral, deşi, mai ales după înfângerea de pe teren propriu din prima etapă în faţa Bocşei, acesta părea cam îndepărtat...

GH. CHIMIUC: *"Meci de vacanţă, în care ne-am mişcat bine, mai ales în prima repriză. Probabil după pauză jucătorii n-au mai vrut să dea gol. Felicit echipa pentru îndeplinirea obiectivului şi conducerea pentru sprijinul acordat de-a lungul întregului campionat".*

LADISLAU GHIŢĂ: *"A câştigat pe merit echipa mai bună. La noi s-a resimţit efortul pe care l-am depus în meciul cu Câmpia Turzii"*

MARIUS BREAZU

REZULTATELE ETAPEI A 37-A

MET. BOCŞA - STICLA TURDA 3-1: Ţigla (30, 80), Marişescu (32) - Căpuşan (88); **MOTORUL ARAD - CÂMPIA TURZII 0-0; CFR CLUJ - OLIMPIA SALONTA 10-0:** Coroian (5, 37; 42), Iepure (24, 41, 85), Costandache (57 - autogol), Truşcă (59), Velţan (82), Pâclişan (86 - penalty); **MIN. ANINA - FC ARAD 3-0** (neprezentare); **PHOENIX - UMT 3-0** (neprezentare); **ARM. ZALĂU - VESTPETROM 7-1:** Puşcaş (5, 20), Rus (26, 88), Paşca (54), Donca (56), Iepure (62) - Bene (36); **CUGIR - BAIA BORŞA 3-3:** Cristea (17), Borca (24), Brânde (89) - Zahariuc (16), N. Frunză (62), C. Frunză (84); **MIN. CAVNIC - MIN. ŞTEI 2-2:** Moldovan (38), Doşa (50) - Luca (24, 39); **VULTURII LUGOJ - ASTRAL** nu s-a disputat, lugojenii fiind excluşi din campionat. **Laminorul Zalău** a stat.

CEL. REZ. ALE ETAPEI 38

LAM. ZALĂU - CFR CLUJ 3-4: Varga (5), Led (25), Gherghely (43) - Iepure (7, 10, 41), Velţan (32).

C. TURZII - BOCŞA 5-0: Miron (10), Sălăgean (19), Mîţiu (37, 70), Olariu (49).

PECICA - PHOENIX 6-5: Pupăză (6), Burtea (35), Riviş (38 - pen., 47, 48 - pen.), Arman (69) - Farcaş (15), Cl. Mureşan (22, 55, 80), Govor (70).

TURDA - CAVNIC 4-0: Căpuşan (11), Farcaş (13), Cucerzan (82), Rus (86).

SALONTA - ARM. ZALĂU 2-4: Costandache (36), Abrudan (82) - Rus (30, 44), Pasca (39), Donca (62).

Baia Borşa şi **Ştei** au stat.

CLASAMENT B4

1. CFR CLUJ	34	26	3	5	96-20	81	+30
2. CÂMP. TURZII	34	25	5	4	78-31	80	+29
3. ANINA	34	21	5	8	71-34	68	+17
4. UMT	34	19	6	9	69-27	63	+12
5. DETA	34	18	6	10	68-31	60	+9
6. ARM. ZALĂU	34	17	3	14	63-54	54	+3
7. FC ARAD	34	16	4	14	58-44	52	+1
8. PHOENIX	34	16	3	15	83-47	51	0
9. PECICA	34	16	2	16	71-85	50	-1
10. ŞTEI	34	14	6	14	55-53	48	-3
11. BAIA BORŞA	34	14	4	16	44-56	46	-5
12. TURDA	34	12	7	15	53-58	43	-8
13. MOTORUL	34	13	3	18	45-61	42	-6
14. LAM. ZALĂU	34	12	1	21	54-89	37	-14
15. CUGIR	34	10	7	17	35-71	37	-14
16. BOCŞA	34	8	4	22	36-64	28	-26
17. CAVNIC	34	6	6	22	21-70	24	-27
18. SALONTA	34	3	5	26	21-128	14	-37

Confecţionăm CRUCI, MONUMENTE FUNERARE, BALUŞTRII, ŞEMINEE din marmură, la cele mai ieftine preţuri din zona de vest. Sunaţi-ne la tel. 054.660.091

TOP & ANTI TOP

ÎNTRE CEZAR...

1. UMT . Un loc onorabil la finele ediţiei pentru alb-negri. Păcat de forfait-ul de la Baia Mare.

2. ASTRAL DETA. Puţini se gândeau că Deta, nou promovată, va încheia întrecerea pe locul 5. Felicitări cuplului de antrenori Ghiţă Chimiuc-Viorel Vişan.

10. MOTORUL ARAD. Arădenii au fost cei care au hotărât echipa care va evolua în viitorul sezon în eşalonul doi, încurcând socotelile celor din Câmpia Turzii.

14. IONUŢ POPA. Un cuvânt de laudă şi pentru antrenorul "italian", simpaticul Ionuţ Popa, care a avut curajul să promoveze un jucător de 13 ani!

...ŞI MĂGAR

P.S.
Spectacol la Pecica! Vestpetrom - Phoenix 6-5: Meciul disputându-se pe gazon puteai să juri că te afli la Wimbledon!

■ MAGNET ■
şi THOMPSON
cel mai mare producător din SUA de televizoare color
vă prezintă televizorul
NORDMENDE
model GALAXY 55 XP
diagonala 55 cm, cu teletext
PREŢ: 1.427.800
- tub plat FST cu black matrix
- telecomandă
- 60 progr. memorabile
- căutare automată
- oprire/pornire programabile (timer/alarm)
- posibilitatea panoramică (16:9)
- hiperbandă, canal cablat
- lacăt electronic pentru copii
- meniu Hotel
Garanţie 2 ani!
Vânzare în 2-12 rate,
cu avans minim 10% (143.000)
THOMPSON, producătorul mondial al mărcilor
THOMPSON, TELEFUNKEN, NORDMENDE, SABA, RCA, GENERAL ELECTRIC
Magazin MAGNET, str. Alba Iulia nr. 5 ✦ Tel. 191.006

SC EDDA GOTIA & MANUSCRIS SRL
TIMIŞOARA ✦ CENTRUL COMERCIAL TOTALCO
Depozit 'EDDA GOŢIA' ŞI TIPOGRAFIA MANUSCRIS
vinde EN GROS şi AMĂNUNT
■ produse papetărie ■ birotică ■ rechizite şcolare ■ hârtie şi cartoane la formate, gramaje şi culori diferite
ZILNIC între orele 10-18
tel. 056 / 164.363 int. 155

Tipografia
GRAFOPRINT
HÂRTIE DE IMPRIMANTĂ
produsă la TIMIŞOARA
Bd. M. Eminescu
nr. 10
Tel./Fax 19.19.95

FLASH

CĂLIN MADA

- s-a născut la 3 aprilie 1974 la Timișoara
- a fost juniorul lui Poli din 1983, avându-l ca antrenor pe profesorul Emanoil Mițaru
- din 1992, timp de un an și jumătate a jucat la UMT, avându-i ca antrnori pe Aurel Șunda și Ghiță Chimiuc
- în sezonul 1994-95 a evoluat la Șoimii Textila, sub bagheta antrenorului Florin Mierea
- din 1995, toamna, se află la Astral Deta

"SPER SĂ AJUNG LA POLI CÂT DE CURÂND"

Rep.: Căline, eu zic că te afli după cel mai bun sezon al tău din cariară de până acum. Greșesc?

C.M.: Aveți dreptate. Jocul mi-a mers foarte bine, fiind de altfel prezent în toate partidele, cu o singură excepție

Rep.: Ești unul din numeroșii fotbaliști crescuți de pepiniera lui Poli. De-a lungul anilor, conducerea albvioleților s-a orientat mai mult în aducerea de jucători din alte părți ale țării. acum însă Poli a început să apeleze la jucătorii crescuți pe plan local. Care este statutul tău la ora actuală?

C.M.: Mai am contract cu Astral Deta, dar cu posibilitatea să mă ia Poli....

Rep.: Deci, acest lucru este specificat în contractul tău, nu?

C.M.: Da, categoric, Poli poate să apeleze la serviciile mele la orice oră...

Rep.: Ai fost împrumutat practic la Deta pe doi ani....

C.M.: Da. Și cu specificația că singurul club la care mă pot transfera e Poli.

Rep.: Antrenorul Emeric Dembrovschi te-a urmărit în mai multe jocuri și este destul de mulțumit de prestațiile tale. Cu tine a discutat cineva din conducerea lui Poli?

C.M.: Nu. Dar principalul lucru este ca eu să-mi văd de treabă și să joc în continuare bine.

Rep.: Preșdintele Boiț are o vorbă: Îl am pe Mada la Deta". Ce înseamnă asta pentru tine?

C.M.: Tocmai ce am spus mai devreme. Pot fi cooptat în lotul lui Poli la orice oră. Eu sper ca acest fapt să se petreacă în curând.

Rep.: Te-ar deranja să mai stai un an la Deta?

C.M.: Nu văd de ce m-ar deranja. Mi-ar conveni însă să fiu și în lotul Politehnicii.

Rep.: De ce crezi că la ora actuală tu ești singurul din generația ta care mai joacă în primele 3 ligi?

C.M.: Probabil datorită ambiției mele, dăruirii și muncii pe care o depun pentru a ajunge cât mai sus

Rep.: Ce-a însemnat de fapt acest sezon pentru tine?

C.M.: A fost unul din cele 3 sezoane de călire pe care le-am avut până acum. Poate că în Divizia B este cel mai greu de jucat.

Rep.: Peste două săptămâni, când Emeric Dembrovschi va suna adunarea lotului, s-ar putea să fii și tu prezent. Cel puțin pentru prima perioadă de pregătiri....

C.M.: Aș fi tare bucuros să fie așa, dar până acum nimeni nu mi-a spus încă nimic.

Rep.: Dacă ar fi să alegi între o postură de rezervă la Poli și cea de titular la Deta, care ți-ar conveni mai mult?

C.M.: Mă gândesc că numai așa pot să ajung la Poli. Să stau pe bancă și să aștept posibilitatea de a-mi confirma valoarea.

DUKI POPOVICI

ȘI TOTUȘI VULTURII ÎN DIVIZIA C

A surprins neprezentarea echipei Vulturii Lugoj la Câmpia Turzii, în partida contând pentru etapa a 36-a, fapt ce-a atras excluderea formației din campionat, lugojenii nefiind la prima abatere de acest fel, în această ediție. FRF-ul a și hotărât în primul moment că Vulturii vor fi retrogradați, conform regulamentului, în Campionatul Județean. Am luat legătura cu antrenorul principal Simion Moatăr, care ne-a explicat faptul că în dimineața plecării spre Câmpia Turzii autocarul s-a defectat, fiind trimis un fax și la federație. De altfel, dl. Moatăr și vicele Ovidiu Bagiu s-au deplasat la București, unde se pare că au reușit să-i convingă pe băieții de la FRF că neprezentarea și implicit excluderea din campionat nu influențează clasamentul, având și acte doveditoare despre defecțiunea autobuzului. În aceste condiții Vulturii va evolua în sezonul viitor în divizia C. În săptămânile următoare vom reveni cu un interviu, promis de altfel, cu Simion Moatăr.

MIRONGILYGIL

CÂINII LATRĂ, CARAVANA TRECE...

de Miki Junea

Recent încheiata divizie A n-a depășit tiparele, desenate cu mult timp înainte de ultimul fluier. Ar fi fost și imposibil, în condițiile în care dulăul cu colții pe ciolan era însuși Miron Cosma... Ori, știe toată lumea cam ce ar fi însemnat o eventuală încercare de deposedare... brr, mi-e și groază să mă gândesc!

Și totuși, au fost oarece încercări, e drept, venite din partea Forestei, singura contracandidată a Jiului, încercări la început palide și insignifiante, mai apoi, pe măsură ce meciul direct se apropia, transformate în invective, care mai mult au iritat, decât să lămurească ceva. În fond, ce propunea Foresta? Nimic altceva decât un mercenariat pentru fotbal. Dacă ne gândim bine, un alt mercenariat pentru fotbal. Pornit din visul de grandomanie al unui om al locurilor, mare patron în București, om cu rețea de hoteluri de lux, în fine, în căutarea girului care să-l arunce în lume: evident, o echipă de fotbal care, în primul eșalon național vrând, nevrând, îți asigură mediatizarea de cel puțin cincișase ori pe săptămână!

Cine s-a dezmeticit - dacă s-a dezmeticit - după ce-a jucat la Fălticeni, la începutul campionatului, și-a dat seama că acolo nu se punea mai deloc problema fotbalului, a întrecerii propriu-zise, a meciului pentru care, în fond, se mișcă o întreagă lume. Nici vorbă de așa ceva, la Fălticeni mergeai pentru a pierde și nu numai atât; de dragul galeriei, urma și o porție de ridiculizare. Asta pentru depersonalizarea completă și pentru ștergerea memoriei. Ce campionat, hai să fim serioși. S-au făcut memorii, s-au adresat plângeri la federație. Nimic, nimic, nimic nu s-a întâmplat.

Și totuși, Foresta a însemnat o revelație într-un campionat în care echipelor provenite din seria întâi nu li s-au dat mari șanse de supraviețuire, pornind evident de la rațiuni de ordin pecuniar. A însemnat revelația unei subzistențe asigurate, în condițiile în care aproape că nu exista club care să nu se plângă de sărăcie! Asta înseamnă că în "lemnari" s-a pompat o cantitate deloc neglijabilă de bănet. Că acest bănet nu a adus și numărul suficient de mercenari în echipă, asta ține de o cu totul altă chestiune, ridicând și un semn de întrebare asupra capacităților locale de evaluare realistă a potențialului... hai să-i zicem creator, deși termenul pare puțin forțat... În orice caz, decât așa, mai bine este invitată Sportul Studențesc să-și dispute meciurile de acasă la Fălticeni. Ar însemna că ambiția și-a găsit ținta: orașul are echipa în DN!

În orice caz, Petroșaniului i-a ajuns răsuflarea în ceafă și mai mult decât atât. Ce nu se prea întâmplase în întreg campionatul, cu toate acuzele aduse din varii direcții, fie ele de pe Mureș sau Târnave, a ieșit la iveală în final, o dată cu meciul de pomină de la Reșița. (După care subsemnatul încă n-a apucat să le transmită domnilor Benczik și Popescu că degeaba încearcă s-o aburească "la șuetă", încercând să mă ia drept idiot, că nu ține, dar asta e altă poveste.) După care, de pe poziții întărite, a dat lovitura de grație pe teren propriu după un "spectacol" din care rămânem mai mult cu povești despre o atitudine care ne trimite la litera M din DEX, pentru a găsi explicațiile necesare în dreptul cuvântului "Mârlan", decât cu spectacolul a zeci de mii de oameni bucurându-se în tribunele arhipline!

N-am fost la Petroșani miercurea trecută. N-am constatat pe propria piele foaia întoarsă de organizatori în relațiile cu presa, pentru că în alte dăți, n-am să ascund faptul că am fost tratat în mod civilizat. De data aceasta, prea seamănă totul cu urcarea sacilor în căruță. De aici încolo, ce-o da Dumnezeu! Problema este ca această atitudine să nu se transforme într-un modus vivendi, dar asta rămâne de văzut.

Până una, alta, rămânem cu imaginea unui campionat în care a promovat echipa propulsată de figura stranie a unui lider de mână forte. Pentru care mineriadele fotbalistice deabia acum încep. Personal, aștept cu maxim interes confruntarea intereselor de opinie ale lui Miron Cosma, Jean Pădureanu, Cornel Dinu și cine o mai fi. Din acest punct de vedere, viitorul nu poate fi decât tentant.

REPLAY

● Se spune că atunci când ai două ceasuri, nu știi niciodată ora exactă. Această situație are corespondent și în presa sportivă din București. Mai concret, în cazul accidentării lui Gică Craioveanu, nu mai știi ce să crezi. Gazeta de miercuri spune așa: ***"După un consult riguros, s-a constatat că este vorba despre o ruptură musculară de 13 mm. În consecință, Craioveanu va trebui să stea în repaus total minimum două săptămâni"***. În aceeași, zi, Sportul românesc ataca același subiect: ***"Examenul ecografic a evidențiat o leziune fibrilară de dimensiuni reduse (2-3 cm), medicii recomandându-i o săptămână de repaus total"***. Interesant este faptul că doi dintre oamenii pe care Iordănescu nu-i prea are la inimă, Craioveanu și Ioan Timofte, sunt practic indisponibili pentru turneul englez, ceea ce i-a ușurat misiunea de selecție generalului. În fond, puiul poate spune cu seninătate: ***"Eu i-aș fi luat la lot, dar, dacă s-au accidentat, ce să le fac?..."***

● Evenimentul săptămânii a fost meciul de la Petroșani, Jiul - Foresta Fălticeni, început cu multe zile înainte de primul fluier, prin diferite declarații de genul: ***"Vom trata Foresta cu multă duritate și fotbal"*** (Liță Dumitru), în timp ce Eugen Huțu, sponsorul moldovenilor, replica: ***"Pun pariu că Miron Cosma n-are curaj să ceară televizarea jocului de la Petroșani, pentru a vedea o țară întreagă cine merită să promoveze. Mă gândeam la asta pentru că Bela Kassai i-a dat lui Cosma premiul* Fair-Play"**. Miron Cosma nu numai că a nu a acceptat televiziarea meciului, dar nici nu a permis filmarea întâlnirii, cerând ProTV-ului 100.000 de dolari pentru a le permite accesul în stadion și filmarea meciului. De altfel, în mai toate publicațiile, redactorii s-au plâns de tratamentul la care au fost supuși. Drept pentru care, Sportul românesc i-a cerut aceluiași Huțu câteva amănunte despre ce s-a întâmplat pe stadionul din Petroșani. Să vedem ce spune boss-ul moldovean: ***"Kassai s-a purtat ca o slugă în fața lui Cosma, mai trebuia doar să-i facă pantofii! Într-un acces de furie, mi-a spus:*** *<<Bă Huțule, nu te pune cu mine, că te omor! I-am făcut eu felul lui Petre Roman, ți-l fac și ție. Bă, nu scapi viu de aici!>>* ***Am fost scos cu forța din incinta stadionului, deși, fiind delegatul echipei, aveam dreptul să stau pe banca de rezerve. Arbitrul Porumboiu le-a făcut jocul de frică, era și el speriat. Ce se întâmplă la Petroșani seamănă a fascism, nu a fotbal. La toamnă, în D.N., le plâng de milă celor ce vor veni în Valea Jiului, unde oamenii lui Cosma pot genera oricând un dezastru!"***. De partea cealaltă, "Șeful Văii Jiului", cum se autointitulează liderul de sindicat al minerilor, nu s-a sfiit să precizeze, pentru cei ce mai aveau dubii în ceea ce privește situația din "Vale": ***"Noi suntem zonă liberă*** (n.red. - poate o fi zonă liberă de bun simț). ***Cine are urechi de auzit, să audă, cine nu, să se ferească!" Nouă, minerilor, au început să ne facă rău încă din 1929, Ceaușescu în 1977 și Petre Roman în 1991. Vedeți unde au ajuns? Noi mergem mai departe!"***. Întrebarea este cât de departe mai poate merge o echipă care a cumpărat meciuri cu nemiluita și a băgat teroarea în celelalte participante?

● Mihai Ciucă își continuă opera de osanale ridicate lui Hagi în S.r. de miercuri, chiar în condițiile în care clubul Barcelona a decis să renunța la serviciile lui Gică: ***"(...) Nunez, are numai cuvinte măgulitoare la adresa căpitanului tricolorilor, mai trebuie tradus oare*** *<< Hagi es una buena persona?>>*. ***Nunez s-a declarat mulțumit de prestațiile acestuia în cei doi ani de ședere la Barca și, încă mai mult, se simte obligat să-l sprijine să-și găsească o echipă pe măsura talentului și valorii sale. Nu puțini pleacă de la Nou Camp cu asemenea referințe!"*** Interesant. Dacă a fost atât de apreciat, n-am înțeles de ce Nunez i-a dat papucii lui Hagi? Și dacă are valoare, atunci de ce trebuie să umble Nunez să-i găsească "o echipă pe măsură"? Să ne amintim că Stoichkov, cel aflat în permanență în conflict cu cineva - Cruyff, conducerea clubului, presa etc - n-a avut asemenea referințe, însă a jucat la Barcelona 5 ani, în cea mai bună perioadă a clubului catalan!

● Universitatea Cluj a jucat un meci de pregătire la Ocna Mureș, cu echipa locală Soda, cea care l-a lansat pe Ovidiu Maier. Chestia de senzație este că meciul s-a jucat în nocturnă!!!

● Deși din 1990 nici un președinte de club nu a avut curajul să-și dea demisia din funcție, iată că Mihai Georgescu, fostul conducător al lui FC Argeș a renunțat la clubul din Trivale. De ce? ***"M-au scârbit jocurile de interese!"***, zice ex-ul piteștean. Interesant este că el nu va părăsi fotbalul, trecând la recent înființată școală de fotbal a lui Nicolae Dobrin. E bine că acolo nu vor mai fi jocuri de interese.

● Lupta politică nu ocolește fotbalul, atâta timp cât oamenii implicați în jocul cu balonul rotund se străduiesc să ocupe posturi importante în administrație. Este cazul lui Dumitru Sechelariu, acuzat că la Hemeiuș, locul unde sunt cazați oficialii care sunt delegați la meciurile echipei din Bacău, se plasează tot felul de "fetițe", pentru ca oamenii veniți de la centru să se simtă cât mai bine și să nu uite că echipa băcăoană nu a avut niciodată o situație prea roz în clasament. Nici o problemă, numai că ne întrebăm cum se descurcă cu reprezentantele sexului frumos unii observatori, din rândul cărora nu putem să-i omitem, de exemplu, pe Constantin Teașcă sau Traian Tomescu?

● Pe 20-21 iulie se anunță mare turneu la Timișoara, prilejuit de aniversarea a 75 de ani a clubului Politehnica. În primă instanță s-a luat legătura cu FC Viena și Partizan Belgrad. Să vedem...

● Ladislau Bölöni a promovat în prima divizie franceză cu echipa sa, Nancy. Destul de uitat de presa bucureșteană, Laci le-a dat o lecție celor care nu-i acordau nici o șansă în greaua misiune la care s-a înhămat.

FAX

NU SUNT BANI, DAR E VALOARE

ELECTRICA - DACIA ORĂŞTIE 5-2 (2-0)

Miercuri, 22 mai.
Stadion "Electrica", timp călduros, teren bun, spectatori 1.800.
Arbitri: S. Corpodean (Ocna Mureş) - Fl. Marcu (Oradea), I. Onicaş (Zalău).
Cartonaşe galbene: Bulimar, Sorescu, M. Kovacs
Observator: Ion Crăciunescu.
ELECTRICA: Muraru - Tătaru - Bulimar, M. Kovacs, SORESCU, Samargi - ROTARIU, Stan (86, Roth), VOLOSCIUC (89, Staicu) - RITTER, Mureşan (77, E. Kovacs).
DACIA: DUMITRESCU - Asaftei - Ştefan, Jolvinschi, Zaneş - Mureşan, Chira (53, Contor), Căpuşan (74, Firu), DUMITREASA (cpt.) - EŞANU, SALOMIR.
Au marcat: MUREŞAN (min. 35), care a finalizat cu capul din interiorul careului mic un contraatac Volosciuc - Rotariu - Ritter; VOLOSCIUC (min. 45), din lovitură liberă de la 11 m, la un fault asupra lui Ritter; DUMITREASA (min. 50), dintr-un penalty uşor acordat de către arbitru; SALOMIR (min. 58), care a reluat puternic cu capul o centrare a lui Căpuşan; RITTER (min. 61), care a fructificat din 5 m o bâlbâială a apărării adverse; RITTER (min. 84), care, primind o centrare excelentă de la Rotariu, a lobat balonul peste portarul Dumitrescu şi a trimis cu capul mingea în poartă; E. KOVACS (min. 90), care a finalizat o acţiune şi o pasă a lui Rotariu.
Jucătorul meciului: ROTARIU

DACIA ORĂŞTIE - ELECTRICA 1-3 (0-1)

Duminică, 26 mai.
Stadion "Dacia", timp frumos, gazon excelent, spectatori 1.500
Arbitri: A. Huzu (Sibiu) - N. Asandrei (Reşiţa), E. Urcan (Bistriţa).
Cartonaşe galbene: Salomir, Dumitreasa, E. Kovacs, Căpuşan.
Cartonaşe roşii: Ilici (min. 59), Tătar (min. 67).
DACIA: Dumitrescu (72, Blagu) - Ilici - Ştefan (46, Firu), Jolvinschi, CORNEA - O. Mureşan (51, Neagu), Chira, Căpuşan, DUMITREASA (cpt) - Eşanu, Salomir.
ELECTRICA: Muraru - TĂTAR - BULIMAR, M. KOVACS, Sorescu, Samargi - STAN, Volosciuc (83, Roth), ROTARIU - Mureşan (76, E. KOVACS), Ritter (84, Bugar).
Au marcat: VOLOSCIUC (min. 40), care a şutat puternic de la 14 m, fără speranţe pentru Dumitrescu; ROTARIU (min. 78), finalizând din careul de 6 m o acţiune viguroasă a lui E. Kovacs; VOLOSCIUC (min. 81), dintr-un penalty obţinut de E. Kovacs; DUMITREASA (min. 86), tot din lovitură de la 11 m, la un fault asupra lui Chira.
Jucătorul meciului: ROTARIU

Electrica a dat flit arbitrilor

La meciul tur al barajului de promovare în Divizia B, Electrica - Dacia Orăştie, accesul în incinta stadionului de la Gara Mică s-a făcut numai pe bază de bilet.Cei mai revoltaţi de această hotărîre au fost arbitrii, adică tocmai cei care au pseudo-impresia că li se cuvine totul.Dacă judecăm aspectul, vreo 200 de arbitri timişoreni intrînd pe de-a moaca era oricum o pagubă, mai ales că responsabilii cu delegările şi-au invitat fluieraşii la o şedinţă, după meci, tocmai în tribunele stadionului Electrica. Flitul folosit de Paşca şi compania deşi a stîrnit repulsii pe la colţuri, s-a dovedit a fi eficinet. Şi acum , pentru că Electrica a promovat, a căzut şi o eventuală răzbunare din partea fluieraşilor către echipa tramvaiştilor pentru sezonul viitor !

● Celor care n-au fost la Orăştie să urmărească meciul retur dintre cele două echipe, rezultatul li se poate părea normal la un meci aşa-zis "strategic", ţinând cont de faptul că regulamentul în privinţa promovării invită echipele la aranjamente. Şi totuşi, nu a fost aşa.

● În meciul tur, cel de la Timişoara, ni s-a oferit o partidă echilibrată, care la un moment dat a stat pe muchie de cuţit, asta datorându-se în mare măsură evoluţiei echipei din Orăştie, care la scorul de 0-0 a ratat vreo 2-3 ocazii clare, iar după pauză a egalat diferenţa de două goluri. Având în Dumitreasa un conducător de joc lucid şi în Eşanu un vârf percutant, agresiv, oaspeţii au pus mari probleme celor de la Electrica. Dar forma de excepţie a lui Ilie Rotariu, care şi-a condus magistral elevii în teren, precum şi apetitul pentru gol al lui Ritter a făcut ca partida să se încheie cu un scor destul de categoric.

● Datele problemei s-au schimbat total în partida retur, cea de la Orăştie, aceasta datorându-se în mare parte tot echipei locale, care în afară de penalty-ul obţinut nu a avut nici o situaţie clară de gol. ● Mulţumită travaliului mare depus de linia de fund, timişorenii au practicat un marcaj strict în treimea proprie, care nu a permis atacanţilor adverşi să-şi creeze vreo situaţie de finalizare. ● Linia de mijloc a fost ca un piston, pendulând între cele două careuri, poate mai puţin Rotariu, care, un adevărat al treilea vârf de atac, a construit majoritatea acţiunilor ofensive ale echipei sale, el apărând şi pe lista marcatorilor.

● Trăgând concluziile, în urma celor două partide, putem spune că Electrica este o promovată merituoasă, care a ştiut ce joacă şi a jucat ce ştie, văzându-şi astfel răsplătită munca depusă pe durata întregului campionat; şi chiar dacă recompensa este sub valoarea realizării, jucătorilor le mai rămâne satisfacţia că, pe propriile lor forţe, de la anul sunt fotbalişti de Divizia B.

CIPRIAN URICAN

la cald... la cald... la cald...

F. NEAGU (antrenor Dacia): "***Echipa cea mai bună a promovat în Divizia B. Îmi pare rău că în al doilea meci nu am mai arătat ceea ce am arătat în prima partidă. Din echipa mea îl remarc pe Dumitrescu, Eşanu şi Dumitreasa, iar de la oaspeţi, pe Ritter, Rotariu şi numărul 5*** (n.n. - Tătar). ***Felicit Electria şi le urez baftă în sezonul viitor în Divizia B***".

ILIE ROTARIU (antrenor Electrica): "***Cred că a fost o promovare meritată a echipei mele, care în ambele jocuri a demonstrat că este o echipă bine aşezată în teren, bine pregătită fizic, dovadă şi cele două goluri înscrise în partea a doua a meciului de la Orăştie, precum şi cele 3 înscrise la Timişoara. Victoria noastră în jocul din deplasare nu poate fi pusă la îndoială, noi având mai multe situaţii de a înscrie decât gazdele. Remarc întreaga echipă pentru modul cum a abordat aceste două jocuri şi sper să facem o figură cât mai frumoasă în Divizia B la anul. Vreau să mulţumesc în primul rând fratelui meu, Iosif, care a fost alături de noi tot timpul, simpla lui prezenţă ridicând moralul jucătorilor, precum şi prietenului meu Dan Pitbaiac, care ne-a ajutat foarte mult din punct de vedere material în ultimele etape din campionat şi în cele două jocuri cu echipa din Orăştie***".

ELECTRO...CUTĂRI

UNEORI, VALOAREA DOBOARĂ BANII

Aceste două jocuri între Dacia Orăştie şi Electrica Timişoara au demonstrat că este mai important să ai echipă decât bani în cont. De ce? Dacă "Dacia" a avut 1500000 de lei/jucător primă în caz de victorie la Timişoara şi chiar după înfrângerea din tur 500000 la victorie la Orăştie, în schimb jucătorii Electricii vor primi doar 300000 de lei pentru promovarea în divizia B. Şi ca să sesizaţi diferenţa, vă mai spun că în cazul că reuşeau promovarea, fiecare jucător din Orăştie încasa o primă de 3000000 de lei. Dar n-a fost să fie.

"MAGNET - TEFAL" POARTĂ NOROC

Electrica a jucat, cu ajutorul lui Iosif Rotariu, într-unul din echipamentele primite prin intermediul "Fotbal vest"-ului de la firma "TEFAL". Purtându-le noroc în meciul tur, în care au învins la scor, echipamentul n-a fost schimbat nici în meciul de la Orăştie în care şi-a făcut din nou datoria. Probabil că dacă vor juca şi-n campionatul viitor în el jucătorii Electricii se vor trezi în divizia A.

MIŞU KOVACS, "KOPEK", DE DOUĂ ORI BUCUROS

Prima bucurie a venit •în 6 mai când soţia i-a născut un băieţel, Kovacs Raul Iulian, pe care imediat ce va putea merge în picioare, îl va aduce pe terenul de fotbal. După spusele lui "Kopek", nu este bucurie mai mare decât să fii trezit noaptea de scâncetele copilului. După două săptămâni "Electrica" a promovat, o altă bucurie pentru "Kopek"... Noi nu putem să-i urăm decât ca fiul să-şi întreacă tatăl în materie de fotbal şi la cât mai multe duble de acest gen.

BULIMAR A AMÂNAT TRANSFERUL LUI EŞANU

Tânărul atacant al Orăştiei, Eşanu, în vârstă de doar 19 ani, a fost urmărit în meciul retur de emisari ai clubului Dinamo, club care se pare ar oferi 30000 de dolari în schimbul semnăturii acestuia. Numai că Bulimar, având sarcina să-l anihileze pe Eşanu, a câştigat aproape toate duelurile cu acesta scoţându-l total din joc. După această ispravă, fundaşul Electricii se poate aştepta la un telefon de la Cornel Dinu, ştiindu-se afinitatea acestuia pentru timişoreni.

ESTE MAI UŞOR SĂ JOCI ÎN DEPLASARE?

la cald... la cald... la cald...

JANOS CSORDAS :" Meci bun, în care am reuşit să ne mobilizăm exemplar. Oaspeţii şi-au apărat corect şansele pînă la sfîrşit. Rezultatul este bun şi aşteptăm celelalte scoruri cu emoţie"

VASILE JAC:" A învins echipa mai bună, în timp ce noi am primit golurile în urma unor greşeli elementare. Scorul mi se pare totuşi exagerat"

AŞCHII DIN BARAJ

ÎNTOARCERE CU PERIPEŢII

Revenirea arădenilor de la Aiud a fost cu peipeţii. Înainte de intrarea în Deva, autocarul s-a defectat. Drumul pînă la Arad s-a continuat cu trenul, jucătorii ajungînd acasă noaptea tîrziu. Imediat, ei au luat drumul cantonamentului de la hotelul "Aradul"

SUPORTERII - OAMENII NIMĂNUI ?

Mai mulţi simpatizanţi ai echipei lemnarilor şi-au manifestat dorinţa de a face deplasarea la Aiud pentru a-şi încuraja favoriţii. Acest lucru nu a fost posibil pentru că nu li s-a pus la dispoziţie necesarul mijloc de transport.De fapt a fost o "reglare de conturi" între fosta şi actuala conducere a clubului, din care au ieşit în pierdere suporterii.

CAMPANIA ELECTORALĂ MAI IMPORTANTĂ DECÎT BARAJUL

La Aiud nu a fost prezent nici un reprezentant al AJF Arad.Explicaţia este că toţi cei care fac parte din numitul for sunt ocupaţi cu campania electorală a colonelului Nicu Selejan, pentru un post de consilier local la... Cermei! Are dreptate Jackie Ionescu: fotbalul politic este în floare! Adică oamenii de fotbal se implică în politică , iar politicienii se implică în fotbal

PRIMARUL - CEL MAI TARE SELECŢIONER

Antrenorul Metalului, C. Belizna, a fost demis imediat după meciul tur de primarul Aiudului! La meciul al doilea antrenor a trecut Vasile Jac, fost mijlocaş al echipei UTA, acum treizeci de ani, actualmente stabilit la Blaj.

LA ARAD ORGANIZAREA A FOST ÎN SUFERINŢĂ

Observatorul jocului de la Arad, Francisc Kolossy, un tip uitat de vreme prin cotloanele ferefeului, a interzis reprezentanţilor mass-media accesul la vestiare, uitînd de articolul 162, aliniatul c din ROAF. Pînă la urmă gazdele s-au conformat şi cu greu am reuşit să aflăm cele două formaţii

Contrar aşteptărilor, arădenii au început meciul retur crispaţi, ceea ce nu a fost cazul la Aiud, unde au dominat surprinzător, cu o dezinvoltură remarcabilă. Aşa că cele cîteva situaţii de gol pe care şi le-au creat au venit în mod logic. ● Nemaiavînd ce pierde în retur, oaspeţii au jucat mai bine decît o făcuseră cu patru zile mai înainte, opunînd o rezistenţă dîrză şi nerenunţînd la luptă nici chiar cînd tabela de marcaj arăta scorul 0-3 ! ● După pauză jocul arădenilor s-a mai limpezit mai ales după golul reuşit de Mihai "Dinamită" Petcuţ, care a adus o oarecare linişte şi ordonareîn evoluţia lemnarilor ● După al treilea gol, care i se poate imputa portarului Chirilă, care a comis henţ în afara careului, arădenii au renunţat la ofensivă şi au ţinut de rezultat, considerînd că diferenţa de scor este suficientă pentru promovare ● Cu acest sistem păgubos, lemnarii au fost la mîna celorlalte competitoare.

OVIDIU PĂCURARIU

DANCIU E PLICTISIT DE FOTBAL, NOI SUNTEM PLICTISIŢI DE DANCIU

"Celebrul fluieraş" din Petroşani, Ion Danciu, o altă figură jalnică a fotbalului nostru, a condus jocul plictisit, reacţionînd doar la fundalul sonor oferit de taraful de muzică populară, alcătuit ad-hoc în tribună.

METALUL AIUD - CPL ARAD 0-0

Miercuri, 22 mai
Stadion Metalul, teren bun, timp frumos, spectatori 3000
Arbitri: M. Salomir jr. (Cluj) - I. Olah (Sf.Gheorghe),Gh. Brad (Cluj)
Observator: R. Petrescu (Braşov)
Cartonaşe galbene: Cristea, Căluşeru, Coza, Sandu, Berar,Voinea.
Cartonaş roşu: Voinea
METALUL: Chirilă - Itt - Petri, Vlas, Cristea - Nif (67, Baba), COZA (cpt), CĂLUŞERU, Iepure - Domşa (58, ZMOLEAC), Comănici (74, Sandu).
Antrenor: G. Belizna. Pe bancă: Szakacs, Bordeianu.
CPL: Mărnea - MOLNAR (cpt) - Şulea,M. PETCUŢ, DĂNCIULESCU - C. Vizitiu, VOINEA, CSIPKAR, Berar (74, A. Vizitiu) - I. Petcuţ (54, Ţîrlea),Brandais (83, Moraru).
Antrenor: I. Csordas. Pe bacă: Boiţ,Bodea.
Jucătorul meciului: VOINEA.

CPL ARAD - METALUL AIUD 3-0 (1-0)

Duminică, 26 mai
Stadion CPL, teren bun, timp înourat, spectatori 1500
Arbitri: I. Danciu (Petroşani) - I. Dumitrică (Craiova), V. Hriţac (Simeria)
Observator: Fr. Kolossy (Bucureşti).
Cartonaşe galbene: Brandais, Cristea, Bordeianu.
CPL: Mărnea - BODEA - Şulea, Molnar (cpt), Dănciulescu - C. VIZITIU, Csipkar, M. PETCUŢ, BERAR - I. Petcuţ (59, Ţîrlea)Brandais (84, Moraru).
Antrenor: I. Csordas. Pe bancă: Boiţ,A. Vizitiu,Grepan.
METALUL: Chirilă (cpt) - ITT - Petri, Vlas, Cristea - MIF, Sandu (74, Coza), Bordeianu, (46, Sasu),Iepure - Zmoleac, Baba (19, Căluşer).
Antrenor: V. Jac. Pe bancă: Szakacs, Domşa.
Au marcat: C. VIZITIU (min. 33) - cu capul, după o centrare a lui Berar, însă autorul golului se afla în ofsaid ;M. PETCUŢ (min. 57), cu capul, după un corner executat de Brandais; BERAR (min. 68) din lovitură liberă dde la 18 m.
Jucătorul meciului:C.VIZITIU.

Jucătorul barajului CORIOLAN VIZITIU

"Am evoluat bine, echipa dorindu-şi mult victoria.Sper ca rezultatele celelalte să ne ajute să promovăm în Divizia B!"

O HAIMANA LA TERMO, LA ARSENAL CÂTE?!

ARSENAL - TERMO DINAMO TR. SEVERIN 0-3 (0-1)

Miercuri, 23 mai
Stadion IMR, teren bun, timp frumos, spectatori 800.
Arbitri: A. Huzu (Sibiu) - I. Dumitrică (Craiova), I. Ștefan (Buzescu)
Observator: Ioan Igna (Timișoara)
Cartonașe galbene: Benga, Vlădia, Chiroced, Staicu
ARSENAL: Benga-Micu-Vlădia, Chitucea, Păunescu (70, Puia), Stoica (46, Ababei)-Șola (cpt), Boltașiu, Șobache - Ciocan.
Antrenor I. Florea. Pe bancă: Stoia, Croitoru, Pătuleanu
TERMO:BADEA (cpt) - GĂDĂLEANU, Băbaș, Ardeoiu - DONOATĂ, PĂTRULESCU, Sârboiu, Antonio, Chiroced - Staicu (88, Ciochină), HAIMANA (62, MĂRII).
Antrenor: M. Bojin. Pe bancă: Pârvulescu, Bălă, Moraru.
Au marcat CHIROCED (min.32), din penalty, după un inutil fault al lui Benga asupra lui Staicu; HAIMANA (min.55), din 6 metri după centrarea lui Gădăleanu; MĂRII (min. 82), cu capul, din 6 metri, după o acțiune șnur Gădăleanu-Donoată.
Jucătorul meciului: GĂDĂLEANU.

TERMO DINAMO TR. SEVERIN - ARSENAL 2-0 (0-0)

Duminică, 26 mai.
Stadion Municipal, teren puțin denivelat, timp călduros, peste 30 grade, spectatori 2500.
Arbitri: Gh. Moise - V. Argăseală (ambii din București) - V. Anghel (Craiova)
Observator I. Barbu (Pitești)
Cartonaș galben: Buda
Catonaș roșu Benga (min.53)
TERMO: BADEA - CHIROCED-Ardeoiu, Gădăleanu - Băbaș,Haimana, Donoată, Sârboiu, PĂTRULESCU-Moraru (70, Staicu), Mării (46, Ciochină).
ARSENAL: BENGA - MICU (46, Ababei, 82, Puia) - Vlădia, Păunescu, Chiturcea, Buda - Boltașiu, ȘOLA, Șobache - Ciocan (53, Pătuleanu), Stoica
Au marcat: MORARU (min.55) din lovitură de la 17 metri; CIOCHINĂ (min.67), cu un șut din careu.
Jucătorul meciului: PĂTRULESCU.

● Avantajată de programarea turului pe teren propriu într-un baraj al promovării "made in FRF", echipa tunarilor a dat cu piciorul unei șanse rarisime de-a reveni într-un eșalon superior. ● Se pare însă că perspectivele unei supravietuiri chinuite în Divizia B sau alte "motive obscure" au făcut ca jucătorii lui Ion Florea să evolueze lamentabil, culminând în a rata și un penalty în jocul de la Reșița, ca nu cumva să "strice" golaverajul partenerilor. ● Și cum boala cronică a suspiciunilor este astăzi "epidemie", am aplecat și noi urechea la zvonurile conform cărora unii dintre jucători ar fi la baza rușinoasei înfrângeri de pe arena IMR. ● În meciul de la Severin echilibrul s-a menținut până în min. 53, când după o gafă a lui Ababei, goalkeeperul Benga a fost obigat să comită un henț în afara careului, fiind eliminat. ● Reșițenii au avut și ei câteva ocazii clare, ratate însă de Ciocan și Boltașiu. ● Să mai spunem însă un adevăr: Arsenal n-a legitimat pe nimeni în vederea acestei confruntări, în schimb gruparea de la Severin a adus în lunile martie și aprilie nu mai puțin de 6 jucători. ● Păcat de eforturile depuse de Metalul Oțelul Roșu și Caromet Caransebeș, care în locul Arsenalului poate ar fi reușit mai mult, având și un spate mai tare.

la cald... la cald...

MARIN BOJIN: " ***După două eșecuri la baraj cu Severnavul, această promovare răsplătește munca depusă de jucătorii mei în acest campionat."***

ION FLOREA: ***"Am jucat sub orice critică."***

FĂRĂ PRELUARE...

PETRE FĂNIȚĂ A DIVORȚAT

Cunoscutul (fost) arbitru divizionar. Petre Făniță, după ce și-a atârnat fluierul în cui a activat ca observator în C-Timiș și a fost membru în comisia de delegări. După detronarea de la delegări, Dan Lața - mai marele AJF-ului - i-a ridicat și calitatea de observator. Astfel, nea Fane a recurs la vocația de conducător la I.M.I.A. Utvin (echipă din campionatul județean Timiș), unde antrenor este "congolezul" Cici Manolache, iar patron Marian Trușcă. După cum bine este știut ("toate-s bune până se întâmplă"), urmează inevitabilul divorț. Deoarece patronii au impresia că dacă au bani, se pricep și la fotbal. Așa că, socotind că a fost nedreptățit pecuniar, Petre Făniță a renunțat să mai facă servicii gratuit. Decizia este irevocabilă.

OBSERVATORII DIN TIMIȘ SE CALCĂ PE ȘTAIF

Chiar dacă la prima vedere pare jenant, unele personaje din tagma amatorilor de observări dau buzna oriunde și oricum, înghesuindu-se la meciuri mai dihai ca la praznicele de pomenire. Fără a-i cita vă spun doar că la ultimele meciuri disputate acasă de Sîrbianca, Urseni și Buziaș au participat câte doi. Observatori, bineînțeles. Oare de ce? Pentru rosul osului, fraților! Apropo. La jocurile din Cupa de vară, Gr. A, pe stadionul Textila, au fost Ion Diaconu și Valer Filipeac. După o vreme, s-au topit amândoi. Unul dintre ei (Ion Diaconu) a revenit pentru ultimul sfert de oră, deoarece la aceeași oră respectivul mai avea de încasat un barem la meciul din campionatul municipal: U.M.T. - Chimia. Alo? Cum stăm cu valoarea și competența mai marilor ce diriguiesc fotbalul prin Timiș?

NICOLAE HOSU ÎȘI PUNE POALELE ÎN CAP

Nu prea cunoscutul ex-plutonier Nicolae Hosu, fost și actual arbitru prin județul Timiș, dar și supraveghetor al celor ce rânesc gunoiul pe străzile Timișoarei și nu în cele din urmă, ajutor-băgător de seamă la ruptul biletelor pe la porțile stadioanelor, la meciul CFR - Olimpia a găsit de cuviință să facă pe mitocanul. Deși începuse repriza a doua, văzând un redactor de la Fotbal vest îndreptându-se către intrare, individul s-a proțăpit în barele metalice amintindu-și de datul oilor la strungă, făcând pe istețul a zis: "Vorbește cu șeful!", arătând către ghereta de unde nu se mai vindea nici un bilet. Hosule, dacă ai impresia că un ziarist trebuie să-și ceară voie de la tine pentru a intra în stadion, te înșeli amarnic. Ori poate ai încurcat borcanele. Că parola "vorbește cu șefu'" se folosea atunci când se lua șpagă de la cei ce nu plăteau biletul. Și încă ceva: dacă nu te-ai cizelat nițel de atâția amar de ani, las-o baltă că te faci de râsul lumii!...

MILE JIVANOV S-A SUPĂRAT PE DIACONU

La un an de la debutul în arbitraj, Mile Jivanov consideră că este nedreptățit în ceea ce se numește delegare. După afirmațiile lui, Diaconu nu respectă corect orientările participanților la jocuri. Mile este convins că la fizicul și valoarea lui poate arbitra mai multe meciuri la centru. O fi având dreptate, eu știu...

IONEL BOLOG, PE POST DE BOACTER LA F.Z.B.

După cum bine cunoașteți, vineri 24.05.1996, a început Cupa de vară pentru o parte din echipele C-ului Timiș. Știam, de fapt am și scris deunăzi că această mișcare se va baza și pe multă neseriozitate din partea unor echipe. Astfel, în Gr. A, unde au luat parte Șoimii Textila, Giarmata și Auto FZB, cea care a tratat în derâdere respectiva competiție a fost gruparea din Freidorf. În primul rând a venit la teren cu echipa incompletă, cât despre modul cum au abordat jocul, nu mai zic nimic. Doar atât că la partida cu Giarmata, l-au folosit ca portar pe cunoscutul Ionel Bolog, cel care până atunci animase tribuna cu tot felul de cimilituri fotbalistice. De remarcat că Bolog a ratat și un 11m. Asta v-o spun ca să înțelegeți ce bășcălie reprezintă pentru unii această competiție. Să mai spun că Faimoc a venit la teren fără buletin, iar carnetul îi este la AJF de la terminarea campionatului, negăsindu-se nimeni să-l ridice.

PETRE PARLEA ȘI-A PIERDUT DANTURA

Unul din componenții de bază ai echipei Șoimii Textila, Petre Parlea, a debutat în Cupa de vară sub semnul ghinionului. Golul marcat în jocul cu Auto nu i-a adus cine știe ce satisfacție deoarece, tot în acea partidă, la o săritură la cap și-a pierdut dinții... Întreaga echipă s-a apucat să-i caute dinții lui Parlea până hăt noapte târziu, fără izbândă însă... Petre, Petre, ce ți-am spus eu ție...

RASPUȚIN

Cupa de vară - C - Timiș

Ideea de a organiza această competiție nu a fost rea deloc, numai că unele echipe s-au dovedit a fi puțin neserioase, tratând cu multă superficialitate respectivele întâlniri. Dacă Auto F.Z.B. BLITZ și-a prezentat echipa incompletă, cei de la Sînnicolau au găsit de cuviință să nu se prezinte. Salutăm organizarea ireproșabilă de la Sînmartin, Comloș și Șoimii Textila, iar cei de la Recaș au depășit oricare condiție a așteptărilor oferind vizitatorilor două lăzi de vin, strângeri de mâini, mult respect și civilizație. Campion, dl. ing. Gheorghe Iova, președinte A.C. Recaș. Felicitări!

Grupa A: COMLOȘ - TOMNATIC 1-1, Chioibaș - Siminiceanu; COMLOȘ - SÎNNICOLAU 3-0 - neprezentare; TOMNATIC - SÎNNICOLAU 3-0 - neprezentare. **Grupa B:** RECAȘ - TEHNOLEMN 0-0; RECAȘ - ELBA 3-0, Podean, Nițu (2); TEEHNOLEMN - ELBA 1-1, Colcovan - Steiner. **Grupa C:** ȘOIMII - AUTO 2-0, Bezercu și Parlea; GIARMATA - ȘOIMII 2-0, Pădurariu și Iliuță; GIARMATA - AUTO 2-0, Puiu (2). **Grupa D:** SÎNMARTIN -AZUR 4-2, Corban (2), Pîrvu, Mic - Mingea, Ochia; PECIU - ȘAG 3-1, Ilici, Mihai, Bălăuță - Bichescu. Partidele au fost conduse de: Gr. A.: Ghiuță, Caia, Todorescu. Gr. B.: Bălănescu, Manole, Simianschi. Gr. C și D.: Malac, Juravle, Flonta.

Etapa viitoare: Gr. A. sâmbătă 01.06. 1996, ora 10,00 Tomnatic - Sînnicolau, Tomnatic - Comloș și Sînnicolau - Comloș; teren Tomnatic. **Gr. B.**: Tehnolemn - Recaș, Tehnolemn - Elba și Recaș - Elba - toate partidele, vineri 31.05.96, ora 16,00; teren Tehnolemn. **Gr. C.**: Auto F.Z.B. Blitz - Șoimii, Auto - Giarmata și Giarmata - Șoimii - toate partidele, miercuri 29.05.96, de la ora 16,00; teren Freidorf. **Gr. D.**: Peciu - Azur și Sînmartin - Șag; teren Peciu Nou, sâmbătă 01.06.96 cu începere de la ora 9.00.

D.G.

Celelalte rezultate ale barajului pentru Divizia B:

Metalul Filipești - Foresta Nehoiu 3-0 și 1-0; **Unirea Pitești** - Spicpo 0-0 și 3-0; **FC Baia Sprie** - AS Hârtia 4-1 și 0-0; Olimpia Gherla - Minerul Sărmășag 6-0 și 0-2; Someșul Satu Mare - **Viitorul Oradea** 1-3 și 1-4; **Romradiatoare Brașov** - Rapid M. Ciuc 4-0 și 1-1; Siretul Suraia - Perko Sânzieni 4-1 și 0-1; Abatorul Slobozia - **Navol Oltenița** 1-3 și 0-2; Bucur Vointa - **Acumulatorul** 0-3 și 1-6; Dunacor Brăila - **Metalul Toflea** 2-2 și 0-3; AS C-lung Moldovenesc - Metalul Botoșani 2-1 și 1-4; Petrolul Craiova - **CS Olt** 2-2 și 1-4; **Mecanica Huși** - Gloria Zemeș 8-0 și 0-3; Săgeata Stejari - **Vointa C-ța** 1-0 și 1-7; Cimentul Bicaz - Viitorul Hârlău 2-0 și 1-2; Electrica Fieni - Gene Stănești 2-1 și 0-5; FC Iernut - **Mecanica Mârșa** 2-3 și 0-3; **Minerul Berbești** - Minerul Urdai 2-0 și 1-0.

Echipele subliniate au promovat în divizia B.

Liceul Banatul - campioană națională

Finalul săptămînii trecute a adus un frumos succes pentru fotbalul juvenil din Timișoara. Echipa Liceului sportiv Banatul , antrenată de Claudiu Arba, a cîștigat titlul de campioană națională la categoria 16 ani ! Turneul final a avut loc la Petroșani, la el participînd, pe lîngă echipa timișoreană, Astra Ploiești, Sportul studențesc București și Farul Constanța.Iată și rezultatele înregistrate de tinerii jucători bănățeni: 0-2 cu Astra Ploiești; 1-0 cu Sportul studențesc (a marcat Dancea); 2-0 cu Farul (au marcat Cosma și Pușcașu). Proaspeții campioni au prezentat următorul lot de jucători:Alin Ionescu,Sorin Tomuș, Cristian Mihăilă,Alin Nicolae,Remus Moga,Sorin Ancuță,Aurel Bujanovschi,Dan Alexa,Florin Pușcașu,Marius Cosma,Ciprian Jurcă, Alin Căprărin,Ovidiu Chirvăsitu,Marius Popovici,Octavian Stoica, Cristian Dancea. Tuturor sincere felicitări !

D. G.

MAGNET Societate Comercială Româno-Germană cu răspundere Limitată

1900 Timișoara, Str. Paris nr. 2A; tel./fax: 056/190.656, 056/190.128

vă oferă cel mai complet televizor color cu diag. 51 cm

PREȚ: 1.339.300 lei oferta valabilă până la 31.05.96

Vânzare în 2-12 rate, cu avans minim 10% (134.000 lei)

THOMPSON

este producătorul mondial al mărcilor **Thompson, Telefunken, Nordmende, Saba, General Electric, RCA,** fiind în domeniul electronic (TV, audio, video) nr. 1 în SUA și nr. 2 în Europa

Model 51 L3M VT

Caracteristici:

- tub PIL cu black-matrix
- imagine normală sau panoramică
- sunet cu 2 tonalități (voce sau muzică)
- sunet mono, cu putere muzicală 10W
- interbandă / hiperbandă
- 59 programe + 1AV, sistem OSD
- autoprogramare și programare manuală
- înscriere nume program
- oprire / pornire programabile (timer / alarm)
- lacăt electronic pentru copii
- meniu complet HOTEL
- meniu control interactiv
- meniu instalare în lb. engleză, germană, franceză, italiană, spaniolă
- oprire automată
- teletext
- telecomandă
- adaptarea luminozității la mediul ambiant

GARANȚIE COMPLETĂ 2 ANI

Vă așteptăm la magazinul MAGNET, str. Alba Iulia nr. 5 ✦ Tel. 191.006, 190.656

Televizoare color THOMPSON cu plata în 12 rate lunare

Avans minim TV 36 cm - 100.000 lei; TV 55 cm teletext - 142.000 lei;
TV 63 cm teletext - 181.000 lei

Marţi, 18 Iunie, la ora 18:30, când ROMÂNIA va întâlni capul de serie SPANIA, în ultimul meci din grupa B,

SEÑOR CLEMENTE ŞI TOREADORII SĂI SPERĂ SĂ AIBĂ DEJA 6 PUNCTE

Mâine, antrenorul Javier Clemente va suna adunarea în cantonamentul de 6 zile de la Puentenezgo, dinaintea decolării spre EURO'96, pentru cei 22 de toreadori ai săi veniţi după trei zile (!!) de vacanţă, la finele corridei de 42 de etape din Primera Division, încheiată sâmbătă. Senor Clemente afirmă că ***"nu contează cum o vom face, dar trebuie să învingem Bulgaria în primul meci, iar apoi vom juca pentru locul 1 în meciul cu Franţa"***, de unde se vede că oboseala jucătorilor săi maratonişti nu-l împiedică să arboreze un optimism totuşi moderat. Argumentul său *numero uno* este studierea la sânge a adversarilor, pentru care a avut destul timp, ţinând cont de faptul că Spania a avut la dispoziţie doar două jocuri amicale, 1-0 (*Kiko*) şi 0-0 în "dubla" cu Norvegia, datorită programului încărcat din ligă: ***"Acum toată lumea îşi studiază adversarii, aşa încât a devenit dificil să-ţi surprinzi tactic oponenţii europeni, dar eu cred că Spania va oferi ceva mai multe surprize decât celelale echipe. Pentru că nu suntem prea puternici în atac, vom compensa prin celelalte compartimente, a căror calitate este comparabilă cu a oricărei echipe de la EURO".*** Aşadar, selecţionerul spaniol şi-a filat cu atenţie adversarii, urmând să-şi aleagă cel mai bun "11", după ce a rulat nu mai puţn de 60 de jucători de la numirea sa, în iulie '92, la cârma ibericilor, în funcţie de tactica adversarului. ***:Cum fotbalul este într-o continuă schimbare, şi tacticile trebuiesc ajustate, alegându-mi echipa şi strategia în funcţie de opozant. Unii consideră această abordare a jocului drept negativă, dar eu doresc întotdeauna să-mi folosesc cât mai bine jucătorii ce-i am, ceea ce aş putea realiza doar sesizând cum va juca echipa adversă şi profitând de punctele ei slabe. În consecinţă, cu o zi înaintea unui meci, nu-i voi spune "11"-le decât căpitanului meu, Zubi.".*** Veteranul goal-keeper al Valenciei, cu 106 selecţii şi cu toate cele 10 meciuri din preliminarii jucate integral, primind doar 4 goluri, este, ca şi Javier Clemente, de origine bască. Andoni Zubizarreta a câştigat în totalitate încrederea antrenorului său, dar pentru titularizarea în celelalte 10 posturi, cerinţa de bază a bascului de 46 de ani este etalarea calităţilor unui fotbalist complet: ***"Suporterii spanioli iubesc fotbalul superdeştept. Lor le plac jucătorii care driblează în cascade, prin piruete. Dar asta nu-i de ajuns pentru un fotbal frumos. Când joacă Spania, doresc ca ea să câştige, obligându-şi adversarul să greşească. Pentru aceaşta, am nevoie de jucători determinaţi, cu putere şi spirit de luptă, pe lângă tehnică".*** De aceea Clemente este poate singurul spaniol simpatizant al fotbalului englez, cum el însuşi declară. Scundul jucător al lui Athletic Bilbao, care şi-a încheiat cariera la doar 24 de ani, datorită unei serioase accidentări la genunchi, după 47 de jocuri în prima ligă pentru alb-roşii, s-a transformat astfel din cel mai promiţător mijlocaş spaniol al generaţiei sale într-un foarte tânăr antrenor al echipei de juniori a lui Atheltic, amintindu-şi cu mare plăcere de luna petrecută în umbra lui Bobby Robson, antrenor la Ipswich Town: ***"Am observat tot ceea ce lucra Robson, întrebându-l la finele fiecărui antrenament de ce a făcut cutare lucru. Ulterior, când am devenit antrenor plin la Bilbao, am folosit sistemul său englez 4-4-2, de la Ipswich, câştigând astfel de două ori campionatul, în dauna marilor Real şi Barca. Dar cred acum că rigidul 4-4-2 şi-a servit scopul, nemaifolosindu-l la echipa Spaniei".*** Şi atunci, cum va aborda cele 3 meciuri de pe arena Elland Road din Leeds fostul antrenor al lui Bilbao, Espanol şi Atletico Madrid, devenit urmaşul lui Miguel Munoz, Luis Suarez şi Vicente Miera, la un an după ce a fost demis de Jesus Gil? Poate cu un cvartet defensiv liniar, sau poate cu doi fundaşi de marcaj şi libero. Aceasta va fi marea alegere a lui Clemente, care nu va beneficia în primele două meciuri de barcelonezul Miguel Angel Nadal, suspendat, ca şi la World Cup '94, pentru un naiv "roşu" încasat în ultimul meci din preliminarii, cu Macedonia (3-0) şi de Ferrer, care a declarat forfait pentru EURO'96, fiind accidentat. Aşadar, blocul defensiv al Barcelonei, Ferrer - Abelardo - Nadal - Sergi, utilizat de două ori în preliminarii şi considerat printre cele mai penetrabile din Primera Division, s-a destrămat, dar spectrul variaţiilor tactice ale lui Clemente rămâne tot atât de larg, din moment ce aproape toţi jucătorii săi pot opera în cel puţin o poziţie de joc. Şi, dacă va fi nevoie, până şi portarul Molina (Ateltico Madrid), excelent ca mijlocaş pentru 13 minute în Norvegia, ar putea fi un pion pe câmpul de luptă al tehncianului unei echipe defensive, mereu în gardă. Neînvins în preliminarii, cu 25 de goluri înscrise de 14 jucători, golgeter fiind, cu 4 reuşite, Fernando Hierro, jucat de Valdano la Real în defensivă, iar de Arsenio Iglesias ceva mai la mijloc, Clemente le-a închis gura criticilor săi cu seria rezultatelor pozitive. Performanţă reuşită pe vremuri de Spania, în condiţiile aceloraşi evoluţii destul de lipsite de strălucire. Deşi cu o istorie bogată, campioana europeană din 1964 de la Madrid, n-a rupt inima târgului pe la turneele finale, lăudându-se cu doar încă o finală, în '84, cu Franţa. În rest, necalificată la Euro '92 şi sfert-finalistă la mondialele americane, Spania s-a dovedit vulnerabilă în ultimii ani în meciuri cheie, în care a deţinut un scor bun, fiind până la urmă învinsă de Danemarca şi Italia la mondiale, respectiv egalată de Belgia şi Danemarca, în ultimele preliminarii. Lipsă de concentrare sau, marele adversar al lui Clemente pentru EURO'96, oboseala jucătorilor? În luna martie a acestui an, câteva echipe spaniole de top au jucat câte 12 meciuri... ***"De aceea, voi avea nevoie de cei mau puternici jucători pentru EURO. Vor fi atât de obosiţi la debutul cu Bulgaria..."***, a spus Clemente, care se va axa probabil pe aceiaşi încercaţi şi pragmatici 14-15 jucători de bază din preliminarii, în frunte cu veteranul Zubi şi golgeterul Salinas (22 reuşite).

Şi cum Clemente îşi cunoaşte foarte bine adversarii, să-i vedem şi opinia sa: ***"12 echipe ar putea câştiga europenele: Anglia şi Olanda, din grupa A; toate cele 4 din grupa noastră; Germania, Rusia şi Italia, din grupa C; Portugalia, Danemarca şi Croaţia, din grupa D. Dintre toate, Croaţia este fantastică dar lipsa ei de experienţă este o problemă, un turneu final european fiind ceva deosebit. Atmosfera, presiunea şi cerinţele sunt unice".***

Conştientizând raritatea ocaziei, adversara de prim-rang a României din grupa B va da în sfârşit lovitura, sau va cădea pradă celor 7 bulgari, în frunte cu Stoichkov, care au trecut prin Primera Division, unei echipe a Franţei mai pe val ca niciodată şi unor "tricolori" cu numeroşi "spanioli" în componenţă? Răspunsul - luna viitoare...

Traducerea şi adaptarea:
MIHAI COMŞULEA
sursa informaţiilor: WORLD SOCCER.

JAVIER CLEMENTE,
născut la 12.3.'50, la Barakaldo (Vizcaya).

A jucat la juniorii lui Barakaldo şi la Athletic Bilbao, respectiv în echipele de tineret, olimpică şi under-23 a Spaniei.

A antrenat pe Arenas Getxco, Baskonia, Athletic Bilbao (tineret, echipa de rezerve, primul team - dublu campion şi câştigător al Cupei), Espanol (1985-'87, finalistă în Cupa UEFA), Atletico Madrid (1989-'91) şi naţionala Spaniei, din iulie '92.

POST-SCRIPTUM LA SEZONUL 1995-96 AL CUPELOR EUROPENE

CETATEA ETERNĂ - CETATE A PENALTY-URILOR!

Miercurea trecută, odată cu ultimul penalty executat de Vladimir Jugovici, a căzut cortina peste ediţia 1995-'96 a eurocupelor, competiţie devenită un adevărat maraton fotbalistic. Maraton demarat în luna august, care a cuprins 170 de partide şi 208 jocuri. Cele 3 trofee au fost câştigate de **Juventus Torino, Paris Saint Germain** şi **Bayern München,** reprezentantele a 3 puteri fotbalistice, Italia, Franţa şi Germania, care vor fi prezente şi la Euro'96.

Succese meritate

Bayern şi-a adjudecat Cupa UEFA stabilind un record greu egalabil, obţinând 6 victorii externe, din tot atâtea jocuri, golaverajul în aceste partide fiind de-a dreptul fenomenal; 20-4!

Münchenezii au izbutit după 20 de ani să se impună într-o competiţie rezervată cluburilor, după alte două finale pierdute, ambele în C1, cu Aston Villa, în 1982, scor 0-1, şi cu FC Porto, în 1987, scor 1-2.

După ce au părăsitd de 3 ori consecutiv faza semifinalelor în postura de victimă, parizienii au găsit resurse de-a disputa ultimul act al Cupei Cupelor, impunându-se în faţa unui partener oarecum mulţumit de performanţa atinsă, Rapid Viena.

Cea mai aşteptată şi cea mai dramatică finală a avut loc pe "Olimpico" din Roma. Pentru a 5-a oară în istoria Cupei Campionilor, a fost nevoie de executarea penalty-urilor de departajare, jocul dintre Juventus şi Ajax fiind aproape o copie a finalei disputate acum 12 ani, tot în "Cetatea eternă". S-au înfruntat atunci Liverpool şi Roma. Golurile au fost marcate de **Neal** (min. 15), respectiv **Pruzzo** (min. 43). Acum au punctat **Ravanelli** (min. 13- al 20-lea său gol în eurocupe), respectiv **Litmanen** (min. 42). La penalty-uri, şi atunci, şi acum, a fost tot 4-2, diferenţa constând în faptul că atunci şi învingătorii (Liverpool) au ratat o lovitură de la 11 metri (Nicol, pentru Roma ratând internaţionalii Conti şi Graziani), în timp ce acum italienii au transformat toate penalty-urile. Apropo de acest final dramatic, urmărit de 20 de milioane de italieni, antrenorul squadrei azurra, Arrigo Sacchi, n-a avut tăria să-l urmărească în direct, amintind-şi probabil de finala World Cup '94, când elevii săi au pierdut în faţa Braziliei.

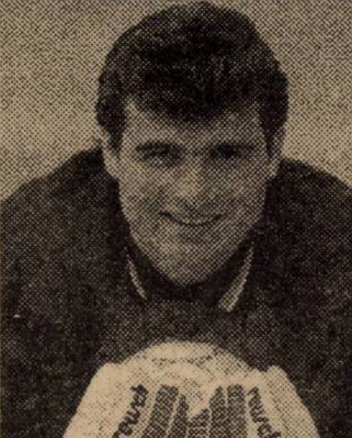

Angelo Peruzzi - un adevărat înger păzitor pe "Olimpico"

Să mai spunem că în ultimii 8 ani, echipele din Il Calcio au fost prezente pentru a 7-a oară în finala Cupei Campionilor, câştigând de 4 ori (Milan, în '89, '90 şi '94 şi Juventus, în '96). Şi încă ceva: din 1987 încoace, este pentru prima oară când ambele finaliste înscriu cel puţin câte un gol (a fost atunci Porto - Bayern 2-1).

Pentru a 7-a oară, Italia cu două echipe în C.C.E.

În viitoarea ediţiei a Cupei Campionilor, fotbalul din peninsulă va fi reprezentat de două team-uri: Milan şi Juventus, fapt petrecut încă de 6 ori până acum: Inter şi Milan, în '63-'64 (Inter a triumfat, 3-1 cu Real în finală); Inter şi Bologna, în '64-'65 (a câştigat tot Inter, 1-0 cu Benfica în finală); Milan şi Fiorentina, în '69-'70; Juventus şi Verona, în '85-'86; Milan şi Inter, în '89-90 (a învins Milan, 1-0 în finala cu Benfica); Milan şi Napoli, în '90-91.

În mare dificultate va fi pus postul de televizune Canale 5, care va transmite în direct atât jocurile lui Juventus, cât şi cele ale lui Milan, care astfel vor fi programate la ore diferite, probabil la 19.00 şi 21.00. Având două echipe în Ligă, Mediaset (fostul Fininvest) va plăti pentru drepturile de televizare un plus de 12 milioane de franci elveţieni!

Performerele sezonului...

Un cuvânt bun despre echipele din Hexagon, care au avut 3 reprezentante în semifinale şi două în ultimul act al competiţiilor. O comportare remarcabilă au avut şi Panathinaikos Atena, Slavia Praga şi Rapid Viena, formaţii cotate cu şanse minime în toamnă, cehii salvând oarecum onoarea echipelor din est, după primăvara decepţionantă a ruşilor de la Spartak Moscova.

... şi decepţiile

Nici o echipă engleză în semifinale! Surprinzător? Şi da, şi nu. Este suficient să amintim că trupele din Albion au pierdut 5 jocuri pe teren propriu în această ediţie (două Leeds, câte unul Blackburn, Liverpool şi Nottingham), reuşind în cei 6 ani de la reprimirea în cupele europene doar 3 calificări în finale (două Arsenal şi una Man. Utd.), câştigând două trofee. Asta în timp ce în ultimii 6 ani înainte de excludere (perioada '80-'85), englezii au disputat 9 finale, triumfând de 7 ori! Cam mare diferenţa, nu?

Lamentabil s-au prezentat şi portughezii, care n-au avut nici o echipă în primăvară.

Marcel Desailly, după surpriza sezonului: Bordeaux - Milan 3-0

Românii - în grafic

Dintre cele 4 formaţii româneşti care s-au aliniat la start, două (Dinamo şi Univ. Craiova) au fost eliminate în turul preliminar, una (Petrolul) în turul I. A mai rămas Steaua, care a acumulat 5 puncte în Champions League (4 pe teren propriu), neprimind nici un gol în Ghencea, într-o grupă destul de grea.

Il Calcio se apropie de Premier League!

Trăgând linia după sezonul '95-'96, se poate observa că italienii au câştigat a 23-a cupă europeană, apropiindu-se la un singur pas de englezi (24 de trofee), iar în C1 formaţiile din "cizmă" au preluat şefia, cu 9 succese, în faţa celor din Anglia (8 victorii), Spania (7) şi Olanda (6).

SANDU USUSAN

ITALIA

MERCATO ✦ ZVONURI ✦ NOUTĂŢI

● ***ARRIVEDERCI GIANLUCA.*** După 4 ani petrecuţi la Torino şi 15 în fotbalul profesionist italian. *Gianluca Vialli* (născut la 9 iulie 1964) a spus adio tifosilor, semnând un contract cu Chelsea Londra, echipa unde evoluează olandezul *Ruud Gullit*. Vialli a debutat la Cremonese la 10 mai 1981, într-un joc cu Parma (scor 0-0), în cadrul seriei C_1. În 1984 a fost achiziţionat de Sampdoria, disputând primul meci în serie A la 16 septembrie , tocmai împotriva fostei sale echipe, Cremonese (scor 1-0 pentru Samp, gol marcat de scoţianul Souness). La Genova a jucat timp de 8 ani, acumulând 223 prezenţe în Serie A , marcând 83 de goluri, câştigând titlul în 1991, 3 cupe ale Italiei ('85, '88, '89), Supercupa Italiei ('91) şi Cupa cupelor ('90). Din vara lui 1992 a venit la Juventus, colecţionând 102 prezenţe în prima ligă, înscriind 40 de goluri, câştigând un titlu de campion ('95), Coppa Italia ('95), Supercupa ('95), Cupa UEFA ('93) şi Cupa Campionilor ('96).

La conferinţa de presă care a vut loc la sediul clubului Juventus Vialli a declarat:" ***Doresc să mulţumesc acestui club, care mi-a oferit şansa să joc timp de 4 ani la un asemenea nivel. La această oră însă preocupările şi ideile diriguitorilor lui Juve sunt diverse faţă de ale mele."***

De remarcat faptul că până în ultima clipă cei din conducerea lui Glasgow Rangers, care l-au dorit enorm pe Gianluca, au insistat în vederea unui eventual transfer, oferindu-se chiar să-i pună la dispoziţie lui Vialli un avion special care urma să-l ducă zilnic de la Londra la Glagow, asta în cazul în care italianul şi-ar fi manifestat dorinţa să locuiască în capitala Angliei! Se zvoneşte că la Rangers vor mai sosi încă doi jucători din peninsulă: ***Vierchowod (37 ani) şi Zenga (36 de ani)!***

● ***ANTONIO CONTE INDISPONIBIL.*** În urma accidentării suferite în finala Champions League cu Ajax, torinezul ***Antonio Conte*** nu va mai putea face deplasarea la Euro'96 . Selecţionerul ***Arrigo Sacchi*** a fost astfel obligat să-l înlocuiască. Alegerea lui Sacchi a lăsat din nou mască presa din peninsulă, convocându-l pe ***Fabio Rossitto***, de la Udinese! Al 88-lea jucător chemat la lot de don Arrigo în 5 ani, este născut la 21 septembrie 1971, totalizând 93 de jocuri în primul eşalon, fiind autor a 3 goluri. În campionatul recent încheiat Rossitto a avut 31 de prezenţe, cu o medie a notelor 6,38.

● ***BOKSICI ÎNLOCUITORUL LUI VIALLI.*** După achiziţionarea lui ***Montero*** şi ***Vieri*** (ambii de la Atalanta), Juventus a pus mâna şi pe croatul ***Alen Boksici***, de la Lazio, în schimbul sumei de 14 miliarde de lire. Săptămâna aceasta urmează să fie definitivat şi transferul lui ***Zinedine Zidane***, de la Bordeaux.

● ***SOSEŞTE BIANCHI.*** Azi, marţi, 28 mai, a sosit la Roma noul tehnician al giallo-rossilor, argentinianul ***Carlos Bianchi*** (47 de ani), fost la Velez Sarsfield. Lotul romanilor va fi întărit cu ***Roberto Mussi***, căruia Parma i-a oferit o prelungire a contractului doar cu un an şi suedezul ***Martin Dahlin***, de la Borussia M-gladbach. Ar putea sosi şi ***Rossitto,*** de la Udinese.

● ***STOICHKOV NU VREA ÎN ANGLIA***. Parma a primit o ofertă de 12 miliarde de lire pentru transferul bulgarului ***Stoichkov*** la Arsenal. Acesta însă a refuzat categoric, manifestându-şi dorinţa de a se întoarce la Barcelona, dar clubul catalan nu oferă decât 6 miliarde de lire. De la emiliani va placa şi ***Fernando Couto***, la Rangers. Noul antrenor, ***Carlo Ancelotti***, cât şi cei din conducere, doresc achiziţionarea lui ***Ivan De la Pena*** de la Barca.

● ***OBIECTIV PENTRU HODGSON.*** Preşedintele ***Massimo Moratti*** i-a pus în vedere antrenorului ***Roy Hodgson*** că dacă Inter-ul nu va fi în lupta pentru scudetto, acesta va fi demis. Un posibil înlocuitor: ***Johann Cruyff!*** De la milanezi va pleca ***Roberto Carlos***, la Real Madrid (pentru 12 miliarde de lire), urmând în schimb să sosească o parte din cei enumeraţi în continuare: ***Padallino*** (Fiorentina), ***Apolloni*** (Parma), ***Lanna*** (Roma), ***Aldair*** (Roma), ***Juliano*** (Salernitana)

● ***ALTE ROCADE. Carlo Mazzone***, noul antrenor al lui Cagliari şi-i doreşte pe ***Drobniak*** şi ***Rizzitelli; Futre*** şi ***Di Canio*** vor pleca de la Milan, primul în Japonia, al doilea la Celtic Glasgow; ***Carrera*** de la Juventus, la Atalanta; ***Artistico*** (Ancona), la Perugia; ***N. Amoruso*** (Juventus), împrumutat la Napoli.

● ***AMICALE. Coreea de Sud - Milan 3-2*** (pentru rosso-neri au marcat Weah şi Locatelli); ***Fiorentina-Metrostars New York 4-0*** (Robbiati-2, Batistuta şi Banchelli).

SERIE B

CESENA-SALERNITANA 3-2: Hubner (28, 73-penalty), Piangerelli (32) - Grimaudo (39), Rivalta (84-autogol); ***CHIEVO-BRESCIA 2-0:*** Adani (89-autogol), Rinino (90). Şi "rândunelele" riscă un picaj în Serie C,. ***COSENZA-AVELLINO 3-3:*** Alessio (29), Lucarelli (45, 70)- Campilongo (33-penalty), Nocera (47), De Palma (90); ***GENOA-FOGGIA 1-1***: Nappi (66)- Delli Cari (57-autogol); ***LUCCHESE-VERONA 1-1:*** Tarantino (90)- Di Vaio (72) Verona şi-a asigurat matematic promovarea; ***PALERMO - BOLOGNA 1-2:*** Scarafoni (16)- Paramatti (5), Sari (87);***PERUGIA VENEZIA 1-0***: Allegri (90-penalty). Golul a fost de fapt marcat în min. 99 al meciului!!; ***PESCARA-ANDRIA 5-1:*** Margiotta (15), Giampaolo (66), Farris (70), Traversa (85), Palladini (90)- Scarponi (79); ***PISTOIESE-REGGINA 0-2***: Aglietti (19), Pasino (52); ***REGGIANA-ANCONA 2-1***: Pietranera (19), Schenardi (60)- Lucidi (21)

Etapa viitoare (duminică, 2 iunie): **Andria-Cesena; Bologna-Chievo; Foggia-Cosenza; Venezia-Genoa; Reggina-Lucchese; Salernitana-Palermo; Brescia-Perugia; Avellino-Pescara; Ancona-Pistoiese; Verona-Reggiana.**

SANDU USUSAN

CALCIO Serie B

1. VERONA	36	17	12	7	48-29	63	+9
2. BOLOGNA	36	14	17	5	38-23	59	+5
3. REGGIANA	36	15	13	8	40-29	58	+4
4. PERUGIA	36	15	12	9	48-39	57	+3
5. SALERNIT.	36	14	12	10	43-30	54	0
6. LUCCHESE	36	12	15	9	40-40	51	-3
7. CESENA	36	13	10	13	49-46	49	-5
8. PALERMO	36	11	16	9	33-33	49	-5
9. GENOA	36	13	9	14	52-50	48	-6
10. COSENZA	36	11	15	10	47-47	48	-6
11. PESCARA	36	12	10	14	44-48	46	-8
12. FOGGIA	36	12	9	15	29-45	45	-9
13. CHIEVO	36	8	20	8	34-29	44	-10
14. VENEZIA	36	10	14	12	29-35	44	-10
15. AVELLINO	36	11	10	15	38-49	43	-11
16. BRESCIA	36	11	9	16	45-47	42	-12
17. ANDRIA	36	9	15	12	41-43	42	-12
18. REGGINA	36	9	14	13	33-45	41	-13
19. ANCONA	36	10	9	17	41-49	39	-15
20. PISTOIESE	36	7	11	18	33-49	32	-22

TENERIFE LUXEAZĂ DIN NOU REALUL

SPANIA

Juan Pizzi - goleadorul campionatului, 31 de reuşite, aproape jumătate din punctele marcate de Tenerife.

S-a încheiat cea mai lungă întrecere din Europa, Primera Division, cu succesul lui Atletico Madrid, care-a obţinut al 9-lea titlu în cei 93 de ani de existenţă a clubului, izbutind primul event. Este prima mare izbândă pentru preşedintele Jesus Gil, în cei 9 ani de când se află la conducerea alb-roşilor, interval în care a schimbat nu mai puţin de 30 de antrenori. Pentru jocul din ultima rundă, de pe Vicente Calderon, cererile de bilete au ajuns la 180000, depăşind aproape de 3 ori capacitatea stadionului! **ATLETICO - ALBACETE 2-0: Simeone (14), Kiko (32).** A 4-a victorie a madrilenilor în faţa lui Albacete, în cele 5 jocuri susţinute în capitala Spaniei, a fost realizată destul de uşor. Kiko a marcat al 12-lea gol din acest campionat (6 acasă şi 6 în deplasare). Goalkeeper-ul lui Atletico, Molina (ex-Albacete), n-a avut practic ce apăra, el evoluând în toate cele 3780 minute din această ediţie, performanţă atinsă şi de jucătorul Fernando, de la Valencia. Fiesta, începută pe stadion, a continuat în Piaţa Neptun, unde s-au adunat 40000 de aficionados.

Şi dacă Atletico a trăit un moment magic, sora vitregă a avut parte de o decepţie greu digerabilă: **ZARAGOZA - REAL 0-1: Hierro (29-penalty).** Victorie inutilă, după un meci modest, care nu va permite participarea într-o cupă europeană, fapt consemnat doar o singură dată până acum în istoria clubului. Nereuşita Realului se datorează rezultatului **GIJON - TENERIFE 0-2: Aguillera (17), Pinilla (46).** Insularii, net superiori, au prins ultimul tren, asigurându-şi prezenţa în Cupa UEFA.

Suker, aflat în pregătiri cu naţionala Croaţiei în vederea Campionatului European, a venit special pentru a-şi salva echipa de la un eventual baraj, asta în pofida faptului că va îmbrăca din toamnă tricoul lui Real. **SEVILLA - SALAMANCA 3-1: Suker (26, 49, 55) - Sito (58).**

Cele 3 remize ale rundei **ESPAÑOL - COMPOSTELA 0-0; CORUÑA - BARCELONA 2-2: Bebeto (26, 50** ***- ajungând la un total de 25 de goluri în Primera Division)*** **- Guardiola (80), Amor (85).**

CELTA - VALENCIA 1-1: Milojevici (89) - Mijatovici (44). Şi astfel Valencia îşi menţine poziţia a doua în clasament. Rayo a pierdut şi ultima şansă de-a evita barajul **ATH. BILBAO - RAYO 3-1: Ciganda (56,78,89) - Barla (66).** Au asistat 42000 de spectatori. Eliminat: Cota (Rayo) - min. 69.

Alb-violeţii au reuşit o spectaculoasă salvare, care la un moment dat părea total compromisă **VALLADOLID - BETIS 3-1: Peternac (10, 23), Quevedo (75) - Sanchez Jara (84 - penalty).**

După numai un an fosta echipă a lui Ovidiu Cuc se întoarce în Segunda Division, dar nu oricum. **MERIDA - OVIEDO 3-1**

În fine, un alt succes extern, doar pentru palmares. **SANTANDER - SOCIEDAD 2-3: Inaqui (32), Marino (38) - Luis Perez (5), DePedro (31), Idiakez (88).**

Aşadar, în viitorul sezon, Spania va fi reprezentată astfel în eurocupe: **Atletico Madrid** - Champions League; **F.C. Barcelona** - Cupa Cupelor; **Valencia, Español** şi **Tenerife** - Cupa UEFA; **Oviedo** - Cupa Intertoto.

Au retrogradat: **Merida** şi **Salamanca.** Meciurile de baraj pentru rămânerea în prima ligă vor fi **Mallorca - Albacete** şi **Estremadura - Rayo**, turul urmând să se dispute la 30, respectiv 29 mai.

■ GHIŢĂ OCHIŞOR

CLASAMENT FINAL

1. ATL.MADRID	42	26	9	7	75-32	87	+24
2. VALENCIA	42	26	5	11	77-51	83	+20
3. BARCELONA	42	22	14	6	72-39	80	+17
4. ESPANOL	42	20	14	8	63-36	74	+11
5. TENERIFE	42	20	12	10	69-54	72	+9
6. REAL	42	20	10	12	75-51	70	+7
7. BETIS	42	16	14	12	61-54	62	-1
8. CORUNA	42	16	13	13	61-42	61	-2
9. SOCIEDAD	42	16	13	13	62-55	61	-2
10. COMPOST.	42	16	9	17	47-56	57	-6
11. CELTA	42	13	16	13	51-49	55	-8
12. ZARAGOZA	42	11	15	16	51-59	48	-15
13. BILBAO	42	11	15	16	44-55	48	-15
14. SEVILLA	42	11	15	16	43-55	48	-15
15. OVIEDO	42	12	12	18	48-67	48	-15
16. VALLADOLID	42	11	14	17	55-60	47	-16
17. SANTANDER	42	11	14	17	47-69	47	-16
18. GIJON	42	13	7	22	51-60	46	-17
19. RAYO VALEC.	42	12	8	22	47-75	44	-19
20. MERIDA	42	10	12	20	37-62	42	-21
21. ALBACETE	42	10	12	20	55-81	42	-21
22. SALAMANCA	42	8	9	25	53-82	33	-30

Cum Albacete şi Merida sunt la egalitate de puncte, s-a ţinut cont de meciurile directe: 2-0 şi 1-1.

GERMANIA

La Kaiserslautern, cu un ochi se râde, cu altul se plânge

Sâmbătă, cea de-a 53-a finală a Cupei Germaniei s-a încheiat cu o surpriză: FC Kaiserslautern a trecut cu 1-0 (gol Wagner, min. 42), de Karlsruhe SC, creditată cu prima şansă în această întâlnire. 75782 spectatori au fost martorii primului succes realizat de antrenorul Eckhard Krautzun (55 ani), cu o echipă resemnată de recenta retrogradare în eşalonul secund. De partea cealaltă, Karlsruhe pierde încă o şansă de a participa la cupele europene, după ce în ultima etapă de campionat ratase posibilitatea participării în Cupa UEFA. Necazul cel mare este legat însă de vedeta echipei, internaţionalul Thomas Hässler. Acesta anunţase în preziua finalei că, în cazul unei victorii a echipei sale, îşi va prelungi şederea la echipa alb-albastră, altfel el urmând să plece la o echipă mai titrată şi, în primul rând, "europeană". Pe de altă parte, nu trebuie neglijat nici aspectul financiar al ultimului meci din Cupa Germaniei. Câştigătoarea trofeului, Kaiserslautern, s-a ales numai după acest joc cu frumoasa sumă de 2,2 milioane DM, bani provenind în special din drepturile de televizare ale finalei, precum şi din primele acordate de federaţie învingătorilor. De remarcat şi faptul că, la fel ca în ultima etapă, când Lautern a jucat la Leverkusen, pe propriul stadion meciul a putut fi urmărit pe două ecrane (de fapt, tabelele electronice ale stadionului) de fanii care nu şi-au găsit bilet pe stadionul Olimpic din Berlin, gazda finalei. Aşadar, din punct de vedere financiar, fosta echipă a legendarului Fritz Walter poate fi mulţumită, cu atât mai mult cu cât la 10 august va juca şi finala Supercupei Germaniei contra campioanei, Borussia Dortmund, partidă care îi va aduce cam aceeaşi sumă rezultată şi din victoria realizată la Berlin. Asta fără să mai socotim participarea efectivă în Cupa Cupelor... Marea problemă a celor echipaţi în roşu este tocmai retrogradarea, datorită căreia se vor... pierde alte sume importante.

Revenind la Berlin, capitala Germaniei prezintă, din punct de vedere fotbalistic, o situaţie unică în Europa. Este singura capitală de pe bătrânul continent care nu are echipă de fotbal în prima divizie. Singura echipă profesionistă, Hertha BSC, s-a luptat din greu să nu retrogradeze în liga regională, asta în timp ce în sezonul 1995-96 au evoluat 33 de jucători ex-berlinezi în 15 dintre cele 18 componente ale primei ligi, excepţie făcând Bayern München, Borussia Dortmund şi FC St. Pauli Hamburg. Din "contingentul berlinez" cei mai cunoscuţi sunt, fără îndoială, internaţionalii Andreas Köpke (încă la Frankfurt), Mario Basler (trecut de la Werder Bremen la Bayern München) şi Thomas Hässler nume cu care v-aţi întâlnit mai sus, toţi trei componenţi ai lotului Germaniei, cu care Berti Vogts speră să cucerească titlul european peste câteva zile în Anglia.

M.B.

Thomas Hässler a dat cu piciorul ambelor competiţii interne. Se va răzbuna la Euro?

Harta Europei în continuă modificare

Un adevăr de necontestat spune că valoarea fotbalului jucat într-o țară este dată de calitatea campionatelor țărilor respective. Prin extensie, se poate afirma că valoarea fotbalului dintr-o țară este dat de rezultatele echipelor de club în cele trei cupe europene. Pentru a vedea tendințele existente în fotbalul actual vă prezentăm astăzi o statistică, alcătuită pe baza prezențelor în semifinalele cupelor europene realizate de echipele federațiilor bătrânului continent în ultimii zece ani. Fără să dezvăluim cine știe ce surprize deosebite, clasamentul dă la iveală o serie de concluzii interesante, din care se pot trage unele învățăminte de luat în seamă.

Din start se observă saltul făcut de cluburile din Italia și Franța, cu 6 semifinaliste mai mult față de perioada 1985-1990. Explicația nu este foarte dificilă: în Italia încă se joacă cel mai bun fotbal din lume, pe când saltul francezilor se explică prin "curățirea" fotbalului din Hexagon de persoanele dubioase (vezi cazurile arhicunoscute ale lui Bernard Tapie sau Claude Bez). La același capitol ar mai fi de semnalat salturile, e drept, ceva mai reduse, realizate de cluburile engleze și cele olandeze. Pentru primii, motivația e clară, având în vedere "pauza forțată" la care au fost supuse grupările din Albion în perioada 1985-90, după evenimentul nedorit pe care îl denumim generic "tragedia de pe Heysel". Iar dacă avem în vedere că federația olandeză are peste 1 milion de jucători legitimați (la o populație de 14 milioane de locuitori), nu ne miră succesele reprezentanților "Țării Lalelelor" în competițiile fotbalistice majore. La polul opus, cele mai spectaculoase scăderi le-au înregistrat cluburile germane, belgiene și românești, care au pierdut în ultimii 5 ani nu mai puțin de 4 semifinaliste (în cazul României, practic toate). În ceea ce le privește pe primele două, neglijarea creșterii juniorilor poate explica reculul cluburilor. Dacă acest motiv este valabil și pentru echipele românești, exodul jucătorilor români (de valoare mare, medie și chiar redusă) poate fi principala cauză a declinului. Asta ca să nu mai vorbim de organizarea dezastruoasă și a legilor fotbalistice aiurite de la noi, care încurajează haosul și corupția. De altfel, acest exod a lovit toate țările din fostul "lagăr socialist", care în perioada 1985-90 a avut în semifinale 13 echipe din 8 țări, în timp ce după 1991, doar 4 țări din răsăritul ex-comunist au reușit să-și trimită 4 echipe în semifinalele eurocupelor. Din acest punct de vedere, este foarte clar că vârful piramidei a devenit un fel de "club închis", și asta dacă ne gândim numai la faptul că în perioada '85-'90, 20 de țări au avut reprezentante în semifinale, față de numai 15 în perioada ultimilor ani. Iar prognozele actuale ne fac să credem că și acest număr va fi redus destul de drastic, datorită decalajului dintre est și vest, dar și noilor regulamente ale eurocupelor, care îi avantajează net pe cei din Occident. Să fim sănătoși și să vedem ce ar mai putea să se întâmple.

M.B.

Țara	Echipe în semifinale		
	1985 -1990	1991 -1996	TOTAL
Italia	12 (6)	18 (7)	30 (13)
Germania	12 (1)	8 (2)	20 (3)
Spania	10 (3)	8 (2)	18 (5)
Franța	5 (-)	11 (2)	16 (2)
Olanda	3 (2)	5 (2)	8 (4)
Belgia	6 (1)	2 (-)	8 (1)
Anglia	2 (1)	4 (2)	6 (2)
Portugalia	3 (1)	3 9-)	6 (1)
România	4 (1)	- (-)	4 (1)
URSS (Rusia)	3 (1)	1 (-)	4 (1)
Austria	1 (-)	2 (-)	3 (-)
Suedia	2 (1)	- (-)	2 91)
Iugoslavia	1 (-)	1 (1)	2 (1)
R.D.G.	2 (-0)	- (-)	2 (-)
Grecia	1 (-)	1 (-)	2 (-)
Cehoslov. (Cehia)	1 (-)	1 (-)	2 (-)
Bulgaria	1 (-)	- (-)	1 (-)
Turcia	1 (-)	- (-)	1 (-)
Ungaria	1 (-)	- (-)	1 (-)
Scoția	1 (-)	- (-)	1 (-)
Danemarca	- (-)	1 (-)	1 (-)
Polonia	- (-)	1 (-)	1 (-)

În paranteze a fost trecut numărul de trofee câștigate în perioadele respective. În sezoanele 1991-92 și 1992-93, în Liga Campionilor nu s-au disputat semifinale.

STADIONUL ANULUI 2002

Încercați să vă închipuiți următoarea "fază": 60.000 de spectatori aflați pe un stadion de fotbal, agitându-se conform tradiției. Până aici n-ar fi nimic neobișnuit. Numai că pe terenul de joc nu se află nici un jucător, deci nici vorbă de disputarea unei partide de fotbal. Să fie cei 60.000 de spectatori loviți de vreo boală necunoscută? Nici vorbă. Este doar un punct în programul de publicitate pe care l-a organizat Federația Japoneză de fotbal pentru a capta interesul FIFA de a atribui organizarea Campionatului Mondial din aul 2002 Japoniei. Ceea ce probabil se va întâmpla la 1 iunie. Japonezii au introdus cu această ocazie conceptul de "stadion virtual". Aceasta înseamnă instalarea pe stadioane a două ecrane-gigant, de 80 X 35 de metri, sub formă semirotundă, de cupolă, care dau impresia de ecran tridimensional, sistem care s-a putut vedea (bineînțeles, nu la același nivel) și pe ecranele cinematografelor de la noi. Tehologia este atât de avansată, încât cei de pe stadion pot avea impresia că urmăresc un meci pe viu. Ideea este binevenită, mai ales pentru partidele foarte importante, când cererile de bilete depășesc numărul locurilor stadioanelor. Și pentru că avem în memorie finala Ligii Campionilor, dintre Juventus și Ajax Amsterdam, această nouă tehologie ar fi picat la fix. Dacă avem în vedere că pe "Olimpico" din Roma au "intrat" doar 80.000 de spectatori, iar cererile de bilete s-au ridicat la 400.000 numai în Italia, vă închipuiți ce s-ar fi întâmplat dacă pe alte 5-6 stadioane din peninsulă ar fi fost instalate "ecranele-minune" ale japonezilor, câți spectatori ar fi putut urmări în condiții apropiate de "live" finala cu pricina? Oricum, japonezii sunt deciși ca până în 2002 toate stadioanele echipelor din liga japoneză (în număr de 16) să fie prevăzute cu asemenea ecrane, așa încât un meci să poată fi urmărit în condiții deosebite de aproape 1 milion de spectatori. Președintele federației japoneze, Ken Naguma, a anunțat că mai pregătește și alte surprize pentru WORLD CUP 2002. Să le vedem!

UNGARIA

LA DEBRECEN, ARBITRUL A PLECAT CU SALVAREA

După eșecul suferit pe Wembley de naționala Ungariei campionatul a programat două runde în doar 4 zile. În etapa a 25-a au fost cosemnate 5 remize. ***FEHERVAR '96 PARMALAT - BEKESCSABA 0-0; KISPEST - UJPEST 1-1: Warzycha - Wukovici; HALADAS-DEBRECEN 1-1; VASAS VIGADO - MTK 1-3: Iovan (9)- Csertöi (63), Illes (73), Zsivotzky (89).***

În pauza meciului sponsorul lui MTK, Warsegy, a intrat la cabine și le-a spus jucătorilor că în cazul unei victorii, 10 dintre ei, desemnați prin tragere la sorți, vor merge la Roma, la finala Cupei Campionilor. Cum victoria a fost obținută, unul dintre norocoși a fost și românul Oprișan, care însă a cedat locul unui coechipier, el fiind ușor accidentat. Călătoria a fost cu peripeții, avionul riscâd să se prăbușească, datorită unei furtuni! ***VAC SAMSUNG-PECS 1-1; GYÖR-BVSC DREHER 1-1: Lazăr - Bognar, penalty; CSPEL - ZALAEGERSZEG 0-0; STADLER - FERENCVAROS 0-3.***

Mult mai tranșant s-a jucat în etapa a 26-a, înregistrându-se 7 victorii, două ale formațiilor vizitatoare. Bomba a explodat la Budapasta ***BVSC DREHER - CSEPEL 0-2: Zombori (15), Jakab (51).*** Oaspeții au jucat dezinvolt, beneficiind și de eliminarea lui Molnar, de la "berari", min.65.

DEBRECEN - VASAS VIGADO 2-3: Bagoly (8), Plokai (65) - Szilveszter (25), Mariasi (60-penalty), Fischer (75). Vasas a învins după 11 ani la Debrecen, dar cu ajutorul arbitrului Vencel Toth, care a dictat cu mare ușurință un penalty în favoarea oaspeților, la un presupus henț al lui Goian, care a și fost eliminat. În min. 65 feroviarilor le-a fost anulat un gol izbutit de Ilea, în min.82 și Pet , de la gazde, a văzut cartonașul roșu, pentru ca în ultimul minut de joc Tamas (Debrecen) să trimită mingea cu capul în bară! Meciul fiind televizat, premiul pentru cel mai bun jucător, de 50.000 de forinți, i-a revenit lui Mariasi. Arbitrul Toth a părăsit terenul după terminarea partidei, cu mașina salvării! Și oaspeții au plecat după o oră și jumătate, fiind escortați de 6 mașini de poliție!

Gazdele s-au impus în 5 întâlniri. ***UJPEST - HALADAS 2-1: Turi (14), Horvath (55 - autogol) - Kovacs (62); ZALAEGERSZEG - F.C STADLER 2-0; M.T.K. -VAC SAMSUNG 5-0. Eliminat Andrași (Vac) - min. 16. FERENCVAROS - PARMALAT FEHERVAR '96 2-1: Arany (57), Lisztes (82) - Miriuță (72 - penalty).*** Oaspeții au mai beneficiat de încă un penalty, ratat de Horvath (min. 19). Frady a teminat jocul în 9 oameni, Jagodici (min. 50) și Nagy (min. 72) fiind eliminați!

BEKESCSABA - KISPEST 1-0: Puskas (76). Golul a fost înscris din pasa lui Sorin Vlaicu, din nou foarte bun, iar Kulcsar, de la gazde, a mai expediat de două ori mingea în bară.

PECS - GYÖR 2-2: Györi (62), Aczel (70) - Lazăr (32), Cseke (38).

ȘTEFAN MARTON

N.B.1

1. FERENCVAR.	26	19	2	5	50-21	59	+20
2. BVSC DREHER	26	16	7	3	44-23	55	+16
3. UJPEST	26	11	10	5	34-22	43	+4
4. VASAS	26	11	8	7	36-31	41	+2
5. MTK BUDAP.	26	11	7	8	54-39	40	+1
6. DEBRECEN	26	11	6	9	38-35	39	0
7. KISPEST	26	9	10	7	37-30	37	-2
8. CSEPEL	26	9	9	8	40-37	36	-3
9. STADLER	26	7	12	7	30-32	33	-6
10. ZALAEG.	26	8	8	10	37-39	32	-7
11. VAC SAMS.	26	7	10	9	35-39	31	-8
12. HALADAS	26	6	7	13	24-41	25	-14
13. PARMALAT	26	6	6	14	31-49	24	-15
14. BEKESCSABA	26	4	11	11	25-38	23	-16
15. GYOR	26	4	9	13	27-47	21	-18
16. PECS*	26	6	4	16	25-44	19	-20

*) echipă penalizată cu 3 puncte

GOAL trotter

● Suedezul Lennart Johansson, președinte al UEFA și totodată vice-președinte al FIFA, a reîntărit propunerea înaintată de forul european de a investi Japonia și Coreea de Sud cu organizarea în comun a mondialelor din 2002, ceea ce ar reprezenta o premieră în istoria turneelor finale ale C. M., argumentul său fiind promovarea păcii prin fotbal. Johansson a mai precizat: ***"Deși Joao Havelange nu agreează ideea noastră, vom pleda pentru ca în urma verdictului de sâmbătă 1 iunie să nu existe un mare câștigător și un mare învins. UEFA are 8 membri în Comitetul Executiv al FIFA, alcătuit din 21 oameni, așa încât suntem optimiști. Europa a oferit deja un exemplu, Belgia și Olanda urmând să găzduiască în comun EURO 2000."***

Pe teren, Japonia - Yugoslavia 1-0, în Cupa Kirin, meciul de miercuri Japonia - Mexic urmând să decidă câștigătoarea triunghiularului. În deschidere, Yugoslavia - Mexic 0-0.

Iar la Seul 85.000 spectatori au aplaudat victoria Coreei de Sud în dauna lui AC Milan (3-2), Weah și Locatelli fiind marcatorii italienilor.

● Deținătoarea Cupei Libertadores, Gremio Porto Alegre, s-a calificat în semifinalele actualei ediții, unde-i va întâlni pe columbienii de la America, după ce a pierdut cu 0-1 returul disputat pe teren propriu cu o altă echipă braziliană, Corinthians. În primul meci Gremio învinsese cu 3-0... Un suporter brazilian a păstrat mingea în aer timp de 15 zile, un nou record mondial, realizând peste un milion de "duble" pe distanța Belo Horizonte - Brasilia.

● Naționala Greciei nu va participa luna viitoare la un tringhiular alături de gazdele canadiene și de Costa Rica, ca urmare a intrării în vigoare a interdicției dictată federației elene de către FIFA de a mai participa la competițiile internaționale până la soluționarea divergenței între guvernul și federația de la Atena.

● Terry Venables va numi mâine cei 22 jucători ai Angliei pentru EURO, care, se precizează, vor fi lăsați fiecare la casele lor între meciurile turneului final. În turneul asiatic, Anglia a învins China cu 3-0 (Barmby - 2, Gascoigne) și selecționata Hong Kong cu 1-0 (Ferdinand, 34). Fundașul central Steve Howey (Newcastle), care a jucat în al doilea meci, după o pauză forțată de 4 luni, a fost unul din cei 19 jucători titularizați în aceste două meciuri de Venables! A reintrat și Shearer, care n-a mai înscris de 12 meciuri pentru Anglia. Iată și concluzia trimisului BBC Radio 5, Alan Green, la meciul de duminică din Hong Kong: ***"Anglia a fost teribilă, chiar teribilă, neavând nici o idee de joc și finalizând ingrozitor rarele ocazii avute. O victorie nemeritată în urma unei evoluții hilare..."*** Următorul meci al Angliei, cu Elveția, în deschiderea lui EURO '96, sâmbătă 8 iunie.

■ **TRANSFER MARKET**: Gary Speed (galez), la Everton, de la Leeds (3,5 milioane lire sterline); Emerson Moises Costa (24 ani, brazilian), la Middlesbrough, alături de Branco și Juninho, de la Porto (4,2 mil. lire); Steve Bruce, la Birmingham City, după 9 sezoane la MU (transfer liber); Ian Rush, la Leeds, după 16 ani, petrecuți cu Liverpool (transfer liber).

● În meci amical: SUA - Scoția 2-1 (1-1): Wynalda (33 - penalty, al 23-lea său gol în 70 jocuri pentru națională), Jones - Durie (9).

● Aseară, în finala turneului play-off pentru al 3-lea loc promovant în Premier League, pe Wembley: CRYSTAL PALACE LONDRA - LEICESTER CITY 2-1 (după prelungiri), învingătoarea revenind după un singur an în liga de elită.

QPR

SORIN VLAICU
la N.K. ZAGREB **pag. 3**

ESTRELLA AMADORA pentru

MARCEL BABAN

SANYI KOVACS
a semnat la ZVEZDA pentru 400.000 DM, însă există un "dar"

pag. 12

FOTBAL vest

Anul VI Nr. 21 (224) ● 4-10 Iunie 1996
Apare marţi ● 12 pagini ● 800 lei

■ MAGNET ■ MAGNET ■ MAGNET ■ MAGNET ■

EURO `96 pag. 7,8,9,10,11

Cadou "Fotbal vest" pentru fanii echipei României

- Orarul complet al Europenelor
- Cele 18 loturi şi biografia antrenorilor
- Cele 9 finale au fost... 10!
- Clasamentul all-time, golgeteri, cotele pariurilor, curiozităţi etc.

RADU GEORGE, BEBE MITU şi SINESCU refuză oferta TÎRGOVIŞTE

pag. 3

ILIE STOICAN
în probe la Ferencvaros

TOT MAI SIGUR **pag. 3**

PUŞCAŞ şi CIUCUR în Valea Jiului!

EXPLOZIV

ILIE PĂTRUICĂ
"Şi pe noi ne-a ajutat Jiul, de-a lungul anilor"

pag. 5

VOCEA PORUMBELULUI SUPĂRĂTOR
(nu iese fum fără zvon, nici ziar fără nervi)

● Nu trece săptămână să nu supărăm pe cineva. Săptămâna trecută am bătut însă toate recordurile şi am enervat aproape o duzină de oameni. Interviul cu Varga i-a scos din sărite pe dnii Boiţ, Manea şi Iacob! Da' eu azic că-i bine că i-am împuns puţin, altfel nu aflam ce scrie în contractul de vânzare-cumpărare a lui Piticu' de la... Regele Ferdinand la... Ştefan cel Mare. După cum observaţi, un transfer istoric! Tot aşa am aflat ce scrie în contractul lui Titi cu Florin Iacob... S-a enervat şi Petre Narcis, care a venit să ne convingă că s-a luat după Cruyff când s-a apucat de fumat. Acum, după replica lui Narcis, s-ar putea ca, de nervi, şi Firiţeanu să se apuce de fumat! Dar ăsta-i fotbalul, se supără şi apoi le trece. ● Nu ştiu, însă, cât va dura supărarea din Valea Domanului. Staff-ul CSMR-ului e atât de supărat pe noi, de Fuchsi, când a dat un tur de recunoaştere pe la club, a trebuit să stea în faţa unui afiş pe care scria **NU INTRAŢI NEANUNŢAŢI!** Şi după ce fotoreporterul nostru atomic... s-a anunţat, i s-a reproşat că a falsificat caseta pe care este înregistrată declaraţia lui Mircea Chivu prin care îşi anunţa intenţia de a demisiona!?! Şi, ca să fie dur, Fuchsi a fost acuzat că nu e... reşiţean! Acum, eu trebuie să înţeleg că, după părerea şăfilor din Valea Domanului, a fi reşiţean înseamnă să-i ajuţi frăţeşte pe ortacii lui Cosma? Probabil aşa e Marius Popescu reşiţean, că altfel e dintr-o zonă a cărui simbol e râul care vine de la... Petroşani! ● Hai să mai supăr pe cineva din Caraş. Pe Puiu Mischie! Ştiaţi că Metalul Bocşa s-a desfiinţat? Nu, nu echipa din B, aia a doua, din categoria "Onoare". Mischie zice că a retras-o din campionat din lipsa mijloacelor materiale. Dar Golumbu ştie ce face Mischie! Prin retragerea Bocşei şi anularea rezultatelor, Metropol Tirol (prima clasată) a pierdut 6 puncte, iar a doua, Minerul Ocna, doar 1! Acum e egalitate în frunte, iar Bocşa s-a înfrăţit cu... Ocna.

ION GOLUMBU

P.S.: Aud că vor fi audiate 3 minore implicate în scandalul de prostituţie de la hotelul "Selena" al viitorului primar Sechelariu! Dacă vor povesti că au trecut şi arbitri pe la ele, mamă ce tămbălău iese!

De azi, 4 iunie 1996, stadionul nu mai e al lui FC Poli!

REACŢII DURE în FOTBAL vest

ADI MANEA: "Varga e definitiv al lui Dinamo"

pag. 2

PETRE NARCIS: "Şi Cruyff a fumat pe bancă

pag. 6

CONCURS FOTBAL vest

Am ajuns în prima etapă a concursului din iunie, a 5-a din cele 12. Reamintim faptul că toate taloanele vor fi trimise într-un singur plic, la finele celor 3 luni. După apariția celui de-al 12-lea talon, vom publica un talon-jocker, care poate înlocui un talon pierdut sau unul la care nu s-a știut răspunde, dar numai unul singur. Încercuiți în talon însemnul răspunsului pe care-l considerați corect.

Marele premiu: **UN TELEVIZOR COLOR**

Celelalte 20 de premii: ***un radio casetofon, două walkman-uri, un aparat radio, un ceas de mână și 15 tricouri cu inscripția "Fotbal Vest".***

TALON 5

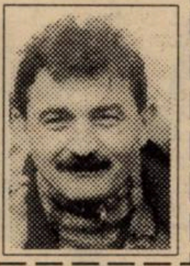

A. Care din internaționalii români, enumerați mai jos, a plecat în Germania, făcând primii pași în fotbal pe meleagurile cărășene?

1. Dorinel Munteanu
2. Ionuț Lupescu
3. Marcel Răducanu

B. Cine este antrenorul din imagine?

1. Arrigo Sacchi; 2. Ionuț Popa; 3. Fabio Capello

GLASUL CIȘMIGIULUI

■ *SĂPTĂMÂNA SCANDALURILOR TRICOLORE.* După cum se știe, lunea trecută urma să se desfășoare un spectacol de gală gen șușă, denumit Gala fotbalului românesc, în care alături de delegația lotului național pentru europene urmau să participe câțiva actori și cântăreți. Spectacolul n-a avut loc deoarece impresarul n-a achitat banii actorilor ce urmau să se producă. În jur de 700 de oameni au rămas cu buzele umflate și cu sume între 35.000 - 55.000 lei nerecuperate. Prin Cișmigiu se discută că ar fi fost o înțelegere secretă între Inocențiu Stan, impresarul, și mai marii federației, de a arunca în joc momeala cu tricolorii. Dè altfel, la Sală nu s-a prezentat decât un singur oficial din cei 10 ai federației care au pașapoarte pentru Londra. În același timp, începând de marți, Mircea Sandu a devenit "omul invizibil", el nefiind găsit de nimeni în aceste zile, nici de către ziariști și nici de către o parte dintre păcăliți, care l-au căutat pentru a media o recuperare a banilor de la impresar.

Și în sânul internaționalilor români este pe cale să explodeze un scandal de proporții. Acesta va avea efectul unei bombe în cazul în care rezultatele vor fi nesatisfăcătoare. Este vorba de verdictele în cazurile Craioveanu și Sabău. Primul, după un consult de doar două minute, a fost declarat inapt pentru Anglia, în timp ce Ovidiu Ioan Sabău, a cărui accidentare e mai gravă decât a lui Craioveanu, este în lot. Se zice că la mijloc ar conta și influențele lui Lucescu și ale impresarului lui Sabău, care ar scoate un ban în plus în preconizatul transfer de la Brescia la Reggiana, deoarece orice participare la un turneu final ridică automat cota jucătorului. Craioveanu este dispus să facă presei, se zice, dezvăluiri de senzație în legătură cu unele aspecte ale selecției.

■ *UN NOU TRANSFER GEN MIRONAȘ?* Nu este vorba însă de un fotbalist, ci de transferarea lui Jean Pădureanu, de la Rapid la Gloria Bistrița, pe perioada evoluției în Cupa Cupelor. Mai mult ca sigur că după două meciuri Pădureanu va reveni la Rapid.

■ ***Până la 30 iunie au fost sistate negocierile de transfer ale tricolorilor!*** Cu toate acestea, în aceste zile - și probabil și în Anglia - ***Stelea*** a purtat discuții cu reprezentanți ai Reggianei, Grasshoppers Zurich și Anderlecht; ***Belodedici*** e în vederile Sevillei; ***Doboș*** - OFI Creta și PAOK Salonic; ***Selymes*** a semnat deja cu Anderlecht; ***Hagi*** va lua mai mult ca sigur drumul Franței; ***Stângă*** va fi împrumutat probabil la Tenerife sau Betis; ***Adrian Ilie*** a fost vizat de oamenii lui Anderlecht; ***Moldovan*** are de optat între Grasshoppers și Standard Liege iar ***Lupescu*** a recunoscut că Lucescu îi face ochi dulci pentru Reggiana.

COCO CHANEL

"CAZUL VARGA" NAȘTE REACȚII ÎNCRUCIȘATE

ADRIAN MANEA: "Varga e definitiv al lui Dinamo!"

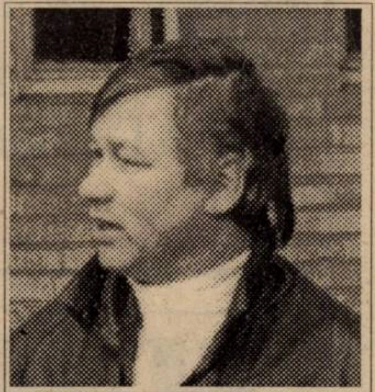

Interviul cu Titi Varga, publicat în numărul trecut al săptămânalului nostru, a născut reacții "încrucișate"!

În primul rând, conducerea clubului Poli ne-a solicitat prezența la sediu punându-ne la dispoziție contractul semnat între FC Poli și Dinamo din care reiese clar că Piticu a fost vândut ***definitiv*** clubului bucureștean. Referitor la cele declarate de Titi Varga în "Fotbal vest", vicepreședintele Adrian Manea a ținut să precizeze:

"Contractul este foarte clar. Și pentru Dinu și pentru Varga! Varga n-a fost dat împrumut la Dinamo pe un an și jumătate, ci definitiv. Dinu n-are dreptate când spune că de-acum ar fi al nostru. Acum Varga vine și plânge pe umărul nostru cum că Poli nu l-ar dori. Nu-i adevărat. Noi avem de luat de la Dinamo ultima rată din transferul lui definitiv. Când a vrut sa plece, a venit la club cu fratele lui și cu soția, a spus că n-are bani așa că să-i dăm drumul la Dinamo! L-am înțeles, i-am dat drumul și el și-a luat banii de la Dinamo! Acum, fără să-și respecte contractul, vrea să vină înapoi. Nu că n-am avea nevoie de Varga, dar avem de încasat bani da la Dinamo! Este adevărat că Varga a însemnat mult pentru Poli și și-a adus contribuția la succesele echipei din ultimii ani, dar a fost plătit pentru asta, fiind un jucător profesionist."

Antrenorul Emeric Dembrovschi a ținut să completeze: ***"Ca și tehnician nu pot să spun că nu aș avea nevoie de un fotbalist ca Varga în lotul lui Poli. Dar dacă Poli ar accepta "varianta" lui Dinamo, care se pare că a renunțat la Varga după ce l-a cumpărat definitiv, ar fi ca și cum l-am achiziționa pe Varga pentru 37.000 dolari, adică 120.000.000 lei!"***

Este adevărat că această sumă plătită de Dinamo i-ar permite lui Poli achiziționarea a doi jucători tineri, de perspectivă. Se pune problema dacă Dinamo va plăti acești bani? Probabil că nu. Și, în mod sigur, "cazul Varga" va ajunge pe ordinea de zi a Comisiei pentru Statutul Jucătorilor, a FRF. Dacă e să ne luăm după cazurile precedente și după cum CSJ-ul obișnuiește să judece aceste cazuri (vezi situația lui Dumitru Târțău), Poli va rămâne fără banii datorați de Dinamo iar Varga va fi daclarat jucător liber. În pagubă: Poli, al cărui vicepreședinte Adrian Manea recunoaște "labilitatea" contractului cu Dinamo, semnat pe vremea când era doar organizator de competiții. Deci, în situația în care Poli nu va fi de acord (situația cea mai probabilă) să renunțe la banii de la Dinamo și să investească o anumită sumă pentru un contract de joc cu Varga, acesta va semna probabil pentru un alt club (CFR?, UTA?) iar Poli s-ar alege cu praful de pe tobă...

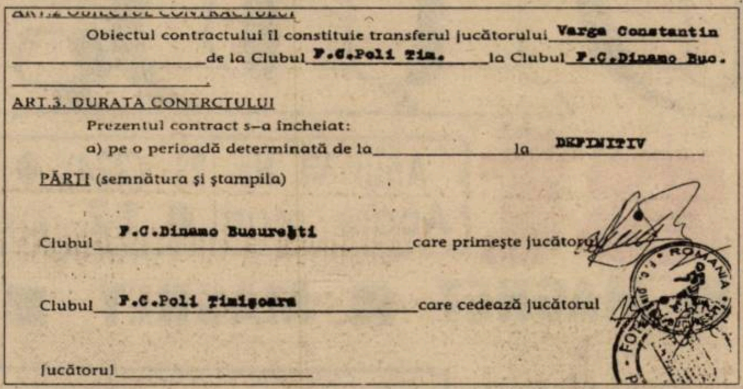

Obiectul contractului îl constituie transferul jucătorului **Varga Constantin**
de la Clubul **F.C.Poli Tim.** la Clubul **F.C.Dinamo Buc.**

ART.3. DURATA CONTRCTULUI

Prezentul contract s-a încheiat:
a) pe o perioadă determinată de la ______ la **DEFINITIV**

PĂRȚI (semnătura și ștampila)

Clubul **F.C.Dinamo București** care primește jucătorul

Clubul **F.C.Poli Timișoara** care cedează jucătorul

Jucătorul ______

FLORIN IACOB: "Eu ar trebui să fiu supărat!"

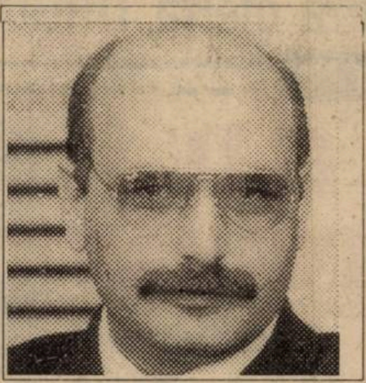

Tot referitor la interviul cu Titi Varga, agentul FIFA Florin Iacob, mai mult sau mai puțin amical a ținut să ne declare:

"Nu știu dacă Varga are motive să se supere pe mine! Eu ar trebui să fiu supărat pe el! Contractul cu mine este semnat negru pe alb, de mâna lui, și prevede procentul de 10 la sută, pentru mine, din orice contract al lui, fie că e vorba de un transfer extern sau intern! Dar nu asta este important! Important este că Varga a ajuns pe drumuri de când nu ține legătura cu mine. Îmi pare rău că a ajuns în ipostaza asta, dar în fotbal este ca și în viață, fiecare își alege drumul!"

■ MAGNET ■
General manager
RICHARD ANDRESS
FOTBAL vest
Str.Paris nr 2A Timișoara
tel. 056/190656

Director onorific: MARCEL TOLCEA
Director: DUKI POPOVICI
Redactor șef: SANDU USUSAN
Colectivul redacțional: MARIUS BREAZU, OVIDIU PĂCURARIU, PETRU FUCHS, MIHAI COMȘULEA, CORNEL BOCIORT
Redactori editorialiști: MIKI JUNEA, OSCAR MANTO, RADU SUCIU
Șef dep. difuzare: LASZLO MOLNAR
Colaboratori permanenți: ȘTEFAN MARTON, GHIȚĂ OCHIȘOR, HORAȚIU OLARIU, BRANKO VUIN, FLORIN NEMEȘ, MIHAI CERCEL, RAUL SPILLER, CIPRIAN URICAN, MILE PUTNIK, BORKO IORGOVAN, DAN GÂRLEA
Reporteri speciali: NELU SERE, HORIA CIULEA, LUCIAN GHEORGHIU
Tehnoredactare: CULTURAL srl
TIPAR: WEST TIPO INTERNATIONAL
Timișoara, tel. 123.907

FLASH

MARIUS GRAD

"La Dej am jucat (și) pe un milion de lei în caz de victorie"

REP.: ***Marius, ai fost una dintre marile speranțe ale Aradului...***

M.G.: La cincisprezece ani am fost adus de la Macea la Vagonul Arad de nea Ghighi (n.n. - E. Gherghel). Antrenori mi-au fost Alexandru Hăran și Ferdinand Mühlroth. Am atins un vârf de formă în două perioade: între anii 1987-1989 când de altfel am promovat cu Vagonul în liga a doua, fiind la un pas de a promova în divizia națională și în perioda 1992-1994 când am promovat în divizia națională cu UTA.

REP.: ***La un moment dat ai fost la un pas de a te transfera la Rapid București. De ce nu s-a realizat în cele din urmă acest transfer?***

M.G.: Aș fi dorit mult să joc în divizia națională la Rapid București, dar nu am găsit înțelegere la domnul Ioan Pop, președintele de atunci al clubului UTA. De fapt trebuiau să ajungă la un numitor comun UTA, Vagonul și Rapid. Cel păgubit am fost eu.

REP.: ***Cum ai ajuns la Unirea Dej?***

M.G.: Vroiam să plec din Arad. Am dat probă de joc și în Ungaria. În vară la club atmosfera era încărcată, jucătorii erau plecați care încotro. După ce a venit Ioan Pătrașcu antrenor, am înțeles că nu are nevoie de mine, deoarece nu a insistat deloc să revin de la Dej unde eram în pregătiri. De fapt la Dej am ajuns la propunerea lui Ioan Bacoș, fost jucător al Rapidului București, care este finul lui Nicolae Manea, antrenorul Unirii Dej.

REP.: ***Pe ce perioadă ai fost împrumutat la Dej?***

M.G.: Pe doi ani. Contractul meu cu Dejul expiră în vara anului 1997.

REP.: ***Este adevărat că ați jucat în acest campionat la Unirea cu primă de un milion de lei în caz de victorie?***

M.G.: Într-adevăr am avut această primă, funcție de importanța meciurilor, dar ca să fiu sincer până la capăt, în retur s-au jucat toate meciurile pe această miză.

REP.: ***Cu alte cuvinte ești mulțumit acolo...***

M.G.: Condițiile la Dej sunt de nivelul diviziei naționale, începând de la baza sportivă până la condițiile materiale. De altfel v-ați putut convinge singur cu ocazia partidei Unirea - UTA.

REP.: ***Ești din nou coechipier cu N. Mitu, fostul tău coleg de la UTA. El cum s-a acomodat acolo?***

M.G.: Puțin mai greu. Încet-încet s-a acomodat și spre sfârșitul campionatului a avut evoluții foarte bune.

REP.: ***Totuși nu te gândești să revii la Arad?***

M.G.: Deocamdată nu! Sunt mulțumit acolo, chiar dacă sunt departe de familie și fac o navetă istovitoare.

REP.: ***Dar dacă vei reveni în Arad unde ai vrea să joci și pe cine ai vrea să ai ca antrenor?***

M.G.: La UTA nu mai am de gând să revin. Nu vă gândiți la altceva decât la vârstă. Nu peste multă vreme voi împlini treizeci de ani. Și cum la UTA se vrea echipă tânără, nu știu dacă aș mai putea să iau totul de la capăt. Ca antrenori aș vrea să-i am pe Gigi Borugă sau pe Ionuț Popa.

REP.: ***Ce vei face după ce vei încheia activitatea fotbalistică?***

M.G.: Vreau să devin antrenor! Dar acest lucru presupune absolvirea școlii de antrenori. Anul viitor va începe la București un curs de antrenori, unde mă voi prezenta cu siguranță.

REP.: ***Un campionat a trecut, nu peste multă vreme va începe altul. Crezi că UTA va promova în divizia națională?***

M.G.: Doresc din tot sufletul acest lucru, dar dacă va menține aceeași echipă cu siguranță că nu va promova...

OVIDIU PĂCURARIU

Colțul microbistului... comod

Marți, 4 iunie

9,30: finala Umbro Cup (tineret) - Eurosport, înreg.
20,30: Germania - Liechtenstein - ARD, direct
00,00: Drumul spre Wembley - Eurosport

Miercuri, 5 iunie

12,00: Drumul spre Wembley - Eurosport
16,30: Drumul spre Wembley - DSF

Joi, 6 iunie

17,00: Drumul spre Wembey - DSF
22,15: Drumul spre Wembley - Eurosport

Vineri, 7 iunie

16,45: Drumul spre Wembley - DSF

Sâmbătă, 8 iunie

17,00: Anglia - Elveția - TVR1, ARD, Raiuno - direct; la 22,30 pe DSF înreg., 22,15 Eurosport înreg.

Duminică, 9 iunie

16,30: Spania - Bulgaria - TVR1, ZDF, Raidue direct, 00,00 Eurosport înreg.
19,00: Germania - Cehia - TVR2, ZDF, Raiuno direct, 00,20 DSF înreg., 22,30 Eurosport înreg.
21,30: Danemarca - Portugalia - TVR2, ZDF, Raitre.

Luni, 10 iunie

18,30: Olanda - Scoția - TVR2, ARD, Raiuno - direct
21,30: România - Franța - TVR1, ARD, Raidue - direct.

*Redacția nu-și asumă responsabilitatea pentru eventualele modificări ulterioare ale programelor

FRAIER PLAY

ZENO VERȘEHORA (președinte Minerul Anina), în iarnă, în timpul cantonamentului de la Herculane: ***"La condițiile pe care le avem acum, nu putem avea alt obiectiv decât promovarea."***

(FOTBAL VEST - ianuarie 1996)

VIOREL BOIȚ, după plecarea lui Stelian Anghel de la club: ***"Voi rămâne până la iarnă, să duc munca începută mai departe. Anghel însă n-a luat întâmplător această hotărâre. Și acolo unde este Anghel, trebuie să fie și Boiț!"***

(FOTBAL VEST - octombrie 1995)

NICOLAE MITU, după ce a părăsit gruparea din Dej: ***"Am revenit la Arad și nu mă mai întorc la Dej. Acum aștept să se încheie campionatul acesta și la vară poate se va găsi o echipă care să mă răscumpere."***

(FOTBAL VEST - aprilie 1996)

VALENTIN CIUCUR: ***"Cu toate că obiectivul clubului a fost clasarea în primele 7 locuri, eu cred că în nici un caz nu vom scăpa primele patru locuri ale clasamentului."***

(FOTBAL VEST - februarie 1996)

JACKIE IONESCU, la finele turului: ***"Personal consider și îmi mențin ambiția promovării echipei încă în acest campionat. Distanța față de Jiul o consider, repet, recuperabilă."***

(FOTBAL VEST - decembrie 1996)

ADI UDRESCU (ex-președinte Unirea Tomnatic), după primele 12 etape ale turului: ***"Anul acesta, o să vedeți, o să ne clasăm cel puțin pe locul 6! Deci nu vorbesc de primele 3 locuri, ci de 4,5 sau 6. Iar, anul viitor, sunt convins, Tomnaticul va avea o echipă deosebită."***

(FOTBAL VEST - octombrie 1995)

CAMERA ASCUNSĂ A LUI FOTOFUCHS

SALVAREA, POLIȚIA ȘI POMPIERII, ÎN ALERTĂ ÎN VALEA DOMANULUI. DAR VAGONETUL DE MINĂ LE-A LUAT-O ÎNAINTE !

ȘUTURI ÎN ZID

de Marius Breazu

Săptămâna aceasta dă startul fotbalului "mare", spre care se canalizează acum toate energiile. Lumea începe să uite de campionatele noastre lălăi, mutându-și polul de interes spre tricolori. Atracția sezonului ar fi trebuit să fie în data de 27 mai, cînd se anunțase pe toate canalele posibile ale mass-media marea sărbătoare a fotbalului românesc. Față de mulți alții, care au fost dezamăgiți că această manifestare nu s-a mai ținut din cauza unor trepăduși care se autointitulează oameni de afaceri, mie numi pare rău de acest "forfait". Și asta pentru că i-am fi avut din nou în prim plan pe tot felul de neaveniți, care și-au găsit în echipa națională încă o sursă de publicitate gratuită, la fel ca nunta Nadiei Comăneci. Interesant mi se pare un alt aspect al problemei: când au concertat la București Michael Jackson sau Sting, "conducătorii" noștrii erau indignați de prețul enorm al biletelor de intrare. Ba, unii dintre ei, tot pentru a câștiga în popularitate, mai scoteau câte un "la uite, ai dracului de occidentali nenorociți, cum vor să ne ia ultimii bănuți!"

Acum, cu "Sărbătoarea fotbalului" nimeni nu s-a sinchisit să observe că biletele costau inițial 150000 și 100000 lei. Acest lucru l-au făcut doar cei mulți, adevărații susținători ai echipei naționale, care nu sunt nici proprietari de hoteluri, nici de cine știe ce birturi sau dughene arabizate. În final, soluția cu **"nu se mai ține spectacol"** ne-a trezit la realitate. Chiar dacă această șușanea era făcută în cinstea Europenelor, noi tot la porțile Orientului suntem. Și acolo vom rămâne încă mulți ani. Cât despre echipa în sine, ar fi multe de spus. Și pentru că tot ne dăm profesioniști, iată o situație interesantă: jucătorii italieni vor fi răsplătiți financiar de federația din Cizmă doar în cazul în care vor juca finala Campionatului European. În rest, nici un bilet de tramvai! Până acum, federalii români s-au cam ferit să dea amănunte exacte din acest punct de vedere, însă sunt convins că un asemenea sistem de premiere (poate nu doar la nivelul finalei, ci al semifinalelor, pe care mulți se lăudau că le vom juca), la noi nu ar prea ține. Motivul este simplu, și se întâlnește la majoritatea echipelor de club din campionatul nostru: când ia echipa prima, iau și conducătorii care, vezi Doamne, au participat decisiv la respectivele bune rezultate! Sistemul fiind unic în fotbal (și dacă tot am zis de italieni, credeți că Matarrese ia vreo primă dacă azzurri câștigă titlul la Euro?), să vedem ce au făcut federalii. În primul rând, ei ar spune că **"am asigurat toate condițiile pentru buna desfășurare a pregătirilor"**. Păi dacă au dat bani pentru cantonamentul de la Seefeld, să zicem, ăsta nu este un motiv de laudă, pentru că intră în atribuțiile lor să facă acest lucru. Este ca și cum un strungar, întorcându-se de la fabrică, s-ar lăuda tuturor zicând:**"Astăzi am lucrat pe strung!"**. Respectivul ar fi considerat penibil, federalii nu! Ei sunt barosanii. Păi dacă erau barosani ar fi trebuit să aranjeze niște meciuri de verificare cu adversari mai acătari, pentru că Georgia și Moldova nu știu dacă ar face față în modesta noastră Divizie Națională. În plus, am jucat contra acestor pseudo-echipe la București, deci nici măcar "afară" așa cum o vom face la Euro. Iar dacă țineți bine minte de la World Cup, unicul sistem de joc al echipei noastre este apărarea deliberată, urmată de contraatacuri. Cu cine să joci astfel? Și dacă vreți o altă comparație, elevul Iordănescu, știind că are examen la "Mașini unelte", a învățat pe de rost tot cursul de "Biologie"! Ce va ieși, vom vedea.

Necazul cel mai mare este că, deși momentan ne aflăm pe locul 10-11 în clasamentul mondial, nimeni nu vrea să joace cu noi. Ar fi un lucru care ar trebui să dea de gândit "eminențelor cenușii" din Bd. Poligrafiei nr.3 București. Nu-i problemă, nu-și bat ei capul cu așa ceva. Gândirea lor - atât de scurtă, câtă e - fuge spre afacerile în care s-au "băgat", adică hoteluri, birturi și dughene. Îmi amintesc că Bela Kassay i-a spus lui Eugen Huțu, patronul Forestei Fălticeni că este un **"bișnițar al fotbalului"**. Interesant, numai că Huțu "bagă" banii lui în fotbal, pe când Kassay, tot prin fotbal, mănâncă banii altora. Și atunci cum rămâne cu bișnițul fotbalistic?

Șușanele tricolore

MERCATO MERCATO MERCATO

VLAICU SOLICITAT "AFARĂ"

După cum bine se știe, Sorin Vlaicu este împrumutat la Elöre Bekescsaba. Din vara aceasta, el devine jucător liber de contract. În ultimele sale evoluții din Ungaria, a fost urmărit de emisarii clubului NK Zagreb, a doua echipă ca valoare a orașului, după Croația (ex-Dinamo). Rămâne de văzut dacă oferta croaților va satisface atât jucătorul cât și pe Poli.

VARIANTELE LUI POTOCIANU

Expirându-i contractul cu Naționalul în această vară, Dan Potocianu a semnat pentru încă doi ani cu echipa din strada Dr. Staicovici. Fiind, practic, al CSMR-ului, clubul reșițean ar trebui să încaseze suma de transfer negociată, dar pe care n-a negociat-o. De aceea, Marius Popescu, vicele CSMR-ului, îl caută pe Florin Iacob, agentul lui Potocianu. Numai că acesta nu poate interveni, el apărând doar interesele jucătorului, cluburile trebuind să cadă la înțelegere în privința sumei de transfer. Pentru Potocianu Iacob mai are 3 variante: una ar fi Croația Zagreb, care l-a vândut pe libero-ul lor Zvonimir Soldo (care face parte și din lotul Croației la Euro), având nevoie de un alt libero. Celelalte variante ar fi VfB Stuttgart și TSV 1860 München. Dacă Poto va trece la una din grupările amintite, Halagian este interesat de Vali Velcea, căruia Poli i-a propus un contract pe trei ani, Vali nefiind de acord decât cu un singur an.

GĂMAN, UN NOU CAZ?

Adrian Găman este în continuare disputat de UTA și Romvest Arad. Asta deoarece în actele de transfer ale jucătorului au intervenit anumite nereguli. De acestea se pare că nu este străin celebrul Gigi Ivan, cel care l-a adus la Arad cu "mari eforturi" pe nu mai puțin celebrul antrenor Ion Moldovan. Dar despre ce este vorba? În 1991 Găman a fost împrumutat de UTA, până la terminarea junioratului, la FC Aris Arad. După ce FC Aris a fuzionat cu Vestpetrom Pecica, el a fost legitimat ca jucător nou la Romvest Arad, la 9 august 1994. Din 9 septembrie este legitimat la FC Arad, care în 1995 îl cedează din nou la Romvest. E greu de urmărit traiectoria acestui copil, care nici el nu mai știe cui aparține.

Zoran Gligorovici, atras de... voleiul din Iugoslavia.

FIRIȚEANU LA GLORIA REȘIȚA

Se zvonește tot mai insistent că Dan Firițeanu ar prelua conducerea tehnică a Gloriei Reșița. Cei care au lansat știrea se bazează pe faptul că actualul antrenor, Carol Oțil, n-a primit mai nimic pentru salvarea echipei de la retrogradare. Conducerea Gloriei se pare că are datorii de zeci de milioane față de proprii jucători. Să vedem de unde vor proveni banii pentru contractul lui Firițeanu!

STOICAN SE FACE "VERDE"

"Piticului" Ilie Stoican i-a expirat contractul cu CFR-ul. În aceste zile, Florin Iacob, cu care tânărul mijlocaș a semnat un contract, îl va duce la probe la campioana Ungariei, Ferencvaros Budapesta.

DIN FOTOLIUL DE DIRECTOR, PE BANCA ANTRENORILOR

După ce a părăsit nu de mult postul de director de la Fabrica de vagoane marfă de la Astra Vagoane Arad, dl. ing. Călin Chișbora s-a hotărât să revină în fotbal ca antrenor. Reamintim că el a fost portarul echipelor Vagonul Arad (juniori) unde a fost coleg cu redactorul nostru Radu Suciu, UMT și Știința Petroșani. În urmă cu câtiva ani a antrenat cu succes echipa Agro Curtici. La această oră are oferte de la trei echipe din divizia C Arad, numele lor nefiind încă aflate de agenții noștri.

LADISLAU GHIȚĂ FACE DRUMUL INVERS

Dacă unii trec din birou pe banca antrenorilor, Ladislau Ghiță face drumul invers. Adică din funcția de antrenor la Motorul CFR Arad într-una de conducător la același club.

SE VA BĂLĂCI BĂBAN ÎN ATLANTIC?

Hotărât să plece de la Poli, Marcel Băban nu va evolua, cu siguranță, la Slavia Praga, întrucât cehii au considerat ridicat prețul său. A intrat pe fir prim-divizionara portugheză Estrela Amadora, unde Băban îl va avea contracandidat pentru un loc în lot pe fostul internațional bulgar Gheorghiev.

ȘI GLIGOROVICI SE ORIENTEAZĂ

• Deși contractul cu clubul feroviar timișorean îi expiră în decembrie '96, Zoran Gligorovici se pare că va lua calea Iugoslaviei, tocmai în Prva A Liga, la Proleter Zrenjanin. Neavând probleme cu limba, mama sa fiind sârboaică, el o va însoți probabil pe soția sa, voleibalistă, care va evolua din toamnă la echipa Poștar Zrenjanin.

VOR DEVENI MINERI CIUCUR ȘI PUȘCAȘ?

Sigur că cei doi oameni de bază ai CSMR-ului nu vor fi "mineri" la Anina sau Moldova Nouă. Recent, ei au fost solicitați telefonic de Constantin Bigan, șeful secției de fotbal de la Jiul Petroșani, să fie "pregătiți" pentru patrulaterul organizat în Valea Jiului în perioada 5-7 iulie, la care vor mai participa, alături de organizatori, Steaua, Dinamo și Univ. Craiova (sau Rapid).

RADU GEORGE NU DĂ NICI O PROBĂ

Săptămâna trecută conducerea Oțelului Târgoviște a apelat la UTA pentru ca Radu George, Sinescu și Bebe Mitu să evolueze sub culorile noii promovate într-un meci amical cu Steaua. Dan Ologeanu i-a anunțat pe cei în cauză de intenția celor din Târgoviște, lăsându-i pe fiecare să procedeze cum crede de cuviință. Căpitanul echipei, Radu George, s-a consultat cu ceilalți doi, a hotărât să nu se prezinte la joc spunând răspicat: "Noi nu suntem jucători care mai trebuie să dea probe de joc"

ȘERBAN DIN NOU POLIST

Coform contractului, libero-ul celor din Valea Domanului ar trebui să se reîntoarcă sub culorile

Emil Șerban nu știe nimic până la reunirea lui... Poli.

alb-violete, numai că Șerban a dori să rămână la Reșița. Ce v fi, vom vedea, la fel ca și în cazul unui alt roș-negru, Marinescu, dorit de "U" Cluj.

TRIAL

Vineri 31 mai a avut loc p stadionul UTA un trial la care a participat jucătorii UTA-ei împrumutați la alte echipe. Nu știn cât de utilă s-a dovedit aceast acțiune, dar cum jucătorii respectivi activează în diviziile B ș C ei ar fi putut fi urmăriți în timpul campionatului de antrenor clubului-mamă, aceștia avân printre altele și această atribuție.

■ ***Erată.*** Dintr-o nefericită e roare, pentru care ne cere scuze, în numărul trecut al săptămânalului nostru a apărut știre eronată la rubrica "Mercato", privitoare la Marius Plisc Se va citi corect: Marius Plisc (FC Arad Telecom) jucător UTA-ei, este dorit de echipa S pron (Ungaria) la care este a trenor Ioan Pătrașcu.

BRIGADA "FOOTBALL NEWS" ÎN ALERTĂ

De azi, 4 iunie, stadionul nu mai e al lui Poli!

Astăzi, 4 iunie 1996, expiră perioada de cinci ani, de-a lungul căreia stadionul 1 Mai a fost în folosința Fotbal Clubului Politehnica Timișoara, conform Ordinului 1144/4.06.1991, emis de Ministerul Tineretului și Sportului, semnat de Cornel Dinu, pe atunci ministru secretar de stat, șeful departamentului sport (fig.1).

Deci, teoretic, în 10 iunie când lotul lui Poli se va reuni în vederea demarării pregătirilor de vară, n-ar avea dreptul să se antreneze pe stadionul 1 Mai! Teoretic, pentru că practic este greu de crezut că, sub o formă sau alta, cineva să-i interzică acest lucru. În primul rînd, pentru că în noianul de ordine, hotărâri și legi emise de la construcția stadionului încoace, este foarte greu de stabilit cine este proprietarul și în administrația cui se află. Și dacă până în '89 acest lucru n-avea importanță, toate instituțiile care l-au administrat, pe de-o parte, și C. S. Politehnica, pe de altă parte, erau proprietatea statului, mai bine spus a Partidului, în ultimii 6 ani la FC Poli s-a simțit tendința de a avea propria... casă!

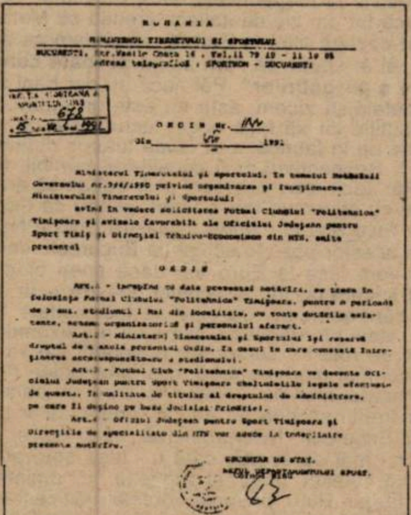

ROMANIA
MINISTERUL TINERETULUI ȘI SPORTULUI
BUCUREȘTI, Str.Vasile Conta 16, Tel.11 79 10 - 11 10 05
Adresa telegrafică: SPORTROM - BUCUREȘTI

ORDIN nr. 1144

ORDIN

Fig. 1

O ISTORIE DE 23 DE ANI

Construit în mare parte prin muncă patriotică, stadionul 1 Mai a fost dat în folosință în 1963, fiind preluat în administrare de Intreprinderea de Gospodărire Comunală Timiș (IGCT), subordonată Consiliului Popular al Regiunii Banat.

În 9 octombrie 1968, conform unei Hotărâri a Consiliului de Miniștri, se încheie o minută între Consiliul Județean Timiș și CJEFS Timiș, prin care stadionul trece în administrarea operativă a ultimei instituții. Deci, cheltuielile de întreținere și exploatare sunt suportate de CJEFS din fonduri primite de la CNEFS.

În 1974 se creează Administrația Bazelor Sportive, unitate specializată și subordonată CJEFS, în administrarea căreia trece stadionul 1 Mai.

În toată această perioadă, de la darea în folosință până în '89, Poli plătea o chirie anuală simbolică, fără să investească nimic pentru întreținere și eventuale modernizări. Situație de altfel normală, Partidul mobilizând de câte ori era necesar intreprinderile din oraș pentru repararea, vopsirea și întreținerea stadionului. După cum probabil știți, primul secretar se implica direct în conducerea și susținerea financiară a clubului Poli, în aceste "atribuții" intrând, firesc, și stadionul.

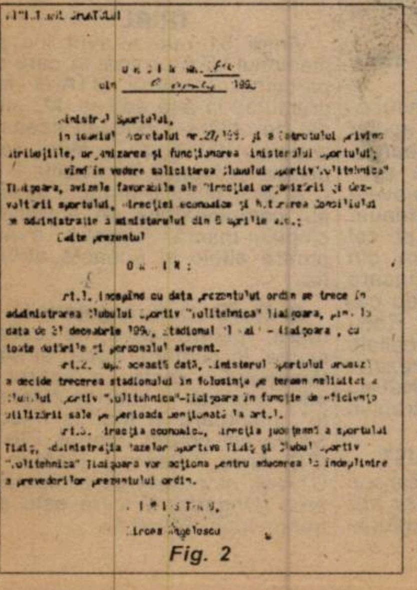

Fig. 2

În 20 martie 1990, între Asociația Bazelor Sportive și CS Politehnica se încheie un contract, care face obiectul închirierii stadionului 1 Mai lui Poli, pe perioada returului campionatului '89 - '90. ABS-ul nu solicită bani de la Poli.

În 9 aprilie 1990, situația clubului Poli la stadion se clarifică odată în plus, Ministerul Sportului, în temeiul Decretului nr. 27/1989, emite, la solicitarea Clubului Sportiv Politehnica, Ordinul 816 (fig. 2) din care spicuim:

"Art.1. Începând cu data prezentului ordin se trece în administrarea Clubului Sportiv "Politehnica" Timișoara, până la data de 31 decembrie 1990, Stadionul "1 Mai" - Timișoara, cu toate dotările și personalul aferent.

Art. 2. După această dată, Ministerul Sportului urmează a decide trecerea stadionului în folosință pe termen nelimitat Clubului Sportiv "Politehnica" Timișoara în funcție de eficiența utilizării sale pe perioada menționată la art.1"

Între timp, Ministerul Sportului devine Ministerul Tineretului și Sportului, Poli nu primește stadionul definitiv ci, conform Ordinului 1144, despre care am pomenit la începutul materialului (fig. 1), pe o perioadă de cinci ani, între 4 iunie '91 și 4 iunie '96...

CINE REVENDICĂ STADIONUL "1 MAI"?

În mod normal nimeni în afară de Fotbal Club Politehnica! După cum se exprima dl. Adrian Damșa, directorul Direcției Județene pentru Tineret și Sport (DJTS, fostă OJTS, fostă CJEFS), Poli este singura echipă care, practic, a folosit sistematic stadionul. Celelalte cluburi timișorene având baze sportive, neexistând la Timișoara situațiile de la Roma, Milano sau Torino, de exemplu, unde stadioanele sunt proprietatea municipalității pentru că pe ele își susțin meciurile permanent câte două echipe, după caz, Roma și Lazio, Inter și Milan, Juventus și Torino... Dar...

...BOMBA VINE DE LA PRIMĂRIE!

Încercând să dăm de urma proprietarului stadionului, am poposit la Primăria Timișoara, unde am stat de vorbă cu secretarul Primăriei, dl. Ioan Cojocari. Ce am aflat? Conform Extrasului de carte funciară nr. 19274/1969, stadionul 1 Mai este în administrarea operativă a STATULUI ROMÂN prin Intreprinderea de Gospodăriere Comunală din Timișoara! (fig. 3). De aici rezultă că Ordinele 816/9.04.90 și 1144/4.06.91, emise de Ministerul Sportului și semnate de Mircea Angelescu, respectiv Cornel Dinu, n-ar avea temei legal, deoarece Ministerul Sportului nu este proprietarul stadionului! În sprijinul acestei afirmații, Consiliul Local al Municipiului Timișoara a mers mai departe, emițând Hotărârea 135/19.12.95 prin care, începând cu data de ***1.10.1996***, stadionul "1 Mai" se transferă de la Regia Autonomă de Salubritate la Regia Autonomă "URBIS"! Deci, e clar, Primăria consideră că Stadionul 1 Mai îi aparține. Ce înseamnă asta? Conform spuselor dlui. Ioan Cojocari, noul Consiliu, ales tocmai duminică, poate hotărî ca Primăria Timișoara să intre într-o asociere de participațiune cu FC Poli, prin care să preia cheltuielile de întreținere și reparare a stadionului, chiar să aloce niște bani pentru Poli din bugetul local. Ar fi singura posibilitate prin care Primăria ar putea să o ajute pe Poli! Toate acestea ar implica însă unul sau mai mulți reprezentanți în Consiliul de Administrație al Clubului Poli! În situația că Poli n-ar fi de acord, ar trebui să plătească chirie pentru a juca! O simplă decizie, la prima vedere, dar...

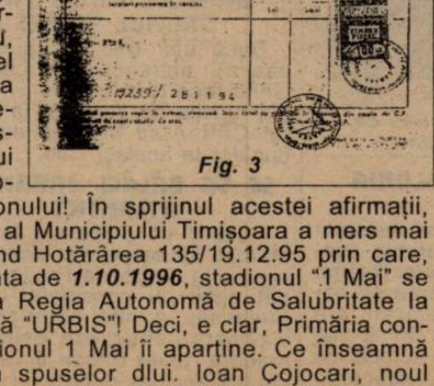

Extras de carte funciară

Fig. 3

DJTS-UL SUSȚINE PROPRIETATEA LUI POLI

Stupoare a "Brigăzii Football News", după "vizita de lucru" de la DJTS! Acolo am descoperit un alt (și mai recent!) Extras de carte funciară, cu nr. 23303/1973 (fig. 5) prin care stadionul este în administrarea operativă a STATULUI ROMÂN, dar prin ***Consiliul Județean pentru Educație Fizică și Sport Timiș!*** Act prin care, după spusele dlui. Adrian Damșa, Hotărârea Consiliului Local nr. 135 (fig. 4) este nulă! Deci stadionul este în administrarea DJTS-ului! Dar dl. Damșa insistă, după părerea noastră, spre mersul firesc al lucrurilor: ***"DJTS-ul nu revendică stadionul! De drept, el trebuie să intre în proprietatea clubului de fotbal Poli, pentru că este singurul care-l poate folosi. Am susținut și vom susține această cauză. Fie că Poli joacă în divizia națională, fie în altă ligă, este singura îndreptățită să-l revendice!"***

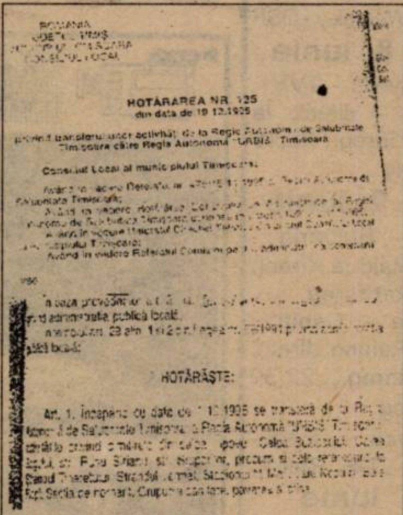

HOTĂRAREA NR. 135
din data de 19.12.1995

HOTĂRĂȘTE:

Fig. 4

CE TREBUIE SĂ FACĂ POLI?

Ce trebuie știut în primul rând? Conform legii, bazele sportive de interes național sunt ***patrimoniu public!*** Din păcate, instituțiile legislative ale României nu au pus încă pe tapet LEGEA PATRIMONIULUI, care probabil se va vota în toamnă, după viitoarele alegeri generale. Dar Poli o poate lua înainte. Se poate face un memoriu ***bine documentat***, de comun acord și cu sprijinul nemijlocit al DJTS-ului, prin care să se solicite la guvern acordarea proprietății pe perioadă nelimitată. Care, printr-o Hotărâre sau printr-un Decret Lege o poate acorda. ***Momentul este favorabil***, se apropie alegerile generale. De ce ***bine documentat*** și de ce ***momentul este favorabil?*** Pentru că Poli a mai pierdut un asemenea moment, în 1993, când a înaintat un memoriu la minister, nr. 46/19.01.1993, fără să consulte DJTS-ul, solicitând acordarea administrării pe o perioadă de 30 de ani. Dl. Boiț, prin acest act, aducea ca principal argument existența unui investitor italian care solicita o perioadă de 30 de ani pentru amortizarea investițiilor! La care ministrul de atunci, Gheorghe Angelescu, a replicat că în 30 de ani se amortizează o centrală atomică, nu un stadion și cauza a fost pierdută!

Oricum, chestia cu amortizarea cheltuielilor nu ține, de exemplu, la amenajarea celor două grupuri sanitare, care s-ar fi... amortizat precis din vânzarea biletelor acelor spectatori care nu mai vin la stadion pentru că acesta nu le poate oferi o urmărire decentă (din toate punctele de vedere) a unui meci, pe o perioadă de două ore din timpul lor liber! Perioadă pentru care plătesc!

Deci Poli trebuie să se grăbească. Nu numai datorită faptului că, legal, nu mai poate plăti personalul angajat pe lângă stadion. Ultima frază luați-o ca o glumă dacă vreți, deși nu e...

LASZLO MOLNAR & DUKI POPOVICI

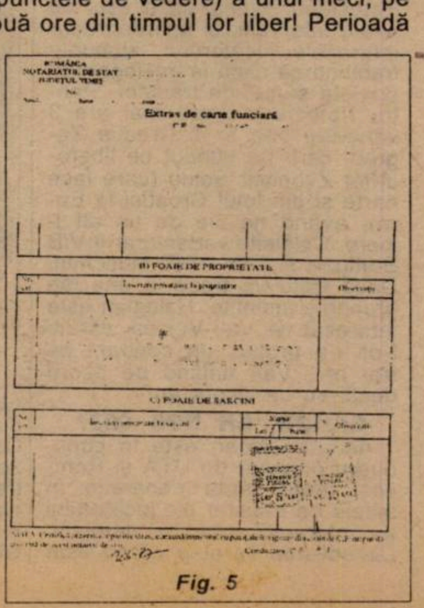

Extras de carte funciară

B) FOAIE DE PROPRIETATE

C) FOAIE DE SARCINI

Fig. 5

EXPLOZIV ...

ILIE PĂTRUICĂ

"ŞI PE NOI NE-A AJUTAT JIUL DE-A LUNGUL ANILOR"

Săptămâna trecută l-am întâlnit pe stradă pe **Petre Panescu**. *Era foarte abătut. M-a informat că la garsoniera pe care o deține de la club s-a prezentat un executor judecătoresc, însoțit de polițiști, pentru a duce la îndeplinire o hotărâre a Tribunalului, prin care locuința trebuie imediat evacuată, ea aparținând dlui. Anatolie Liber, vecinul de etaj! Căutându-l mai târziu la locuința sa, am găsit întreaga comisie în casă, unde dna. Panescu, alături de fetița de un an și jumătate, era înmărmurită. Jucătorul reșițean era plecat la Poliție pentru a mai găsi vreo soluție. Și deocamdată a obținut o amânare a "executării silite". Pentru a găsi "vinovatul" acestei hotărâri am considerat că cel mai îndreptățit om cu care se poate sta de vorbă este dl. profesor* **Ilie Pătruică**, *pe care Panescu îl consideră ca pe un al doilea părinte.*

REP.: ***Dle. profesor Ilie Pătruică vă rog să mă lămuriți în problema locuinței lui Petre Panescu.***

I.P.: Garsoniera în care locuiește acum Panescu a fost în anul 1990 o locuință de serviciu a Consiliului Local, pentru care în ianuarie '90 s-a încheiat un contract între PRESCOM și CSMR, spațiul fiind cedat clubului sportiv. Aici au stat pe rând antrenorii Dudu Georgescu, Silviu Stănescu, Carol Gal, pentru ca în final locuința să-i fie cedată lui Panescu. Prin nu știu ce împrejurări, în mod abuziv și fără nici o justificare, în noiembrie '95 s-a făcut o adeverință din partea clubului, semnată de președintele Simion, prin care această locuință a fost cedată șefei contabile, dna. Eugenia Ștefan. Pe baza acestei adeverințe ea a făcut un contract de închiriere cu PRESCOM-ul.

REP.: ***A locuit dânsa în acest spațiu?***

I.P.: Nu. Nici măcar o secundă! Locuința a fost ocupată doar de Panescu. Între CSMR și Panescu există un contract prin care noi trebuie să-i asigurăm o locuință în cadrul activității pe care o desfășoară.

REP.: ***Și care este termenul până la care este valabil contractul?***

I.P.: 1 iunie 1996.

REP.: ***Ce s-a mai întâmplat după închirierea locuinței de dna. Ștefan?***

I.P.: S-a întocmit un contract între PRESCOM, ca vânzător, și dna. Ștefan, ca și cumpărător. Dar PRESCOM-ul, cu bună știință, n-a venit să facă măsurătorile legale, conform reglementărilor Legii 82 și 61.

REP.: ***Din câte știu eu o astfel de locuință poate fi cumpărată doar de cel care locuiește în ea și este chiriaș...***

I.P.: Clubul este chiriașul, dar există o adeverință care demonstrează că președintele Simion a primit 4500 DM, care nu sunt înregistrați la club și nici nu s-a făcut decontarea vreunui act care să dovedească folosirea lor. Printr-un schimb făcut în continuare cu un alt spațiu, dl. Liber devine proprietar.

REP.: ***Care l-a dat în judecată pe Petre Panescu. Dar CSMR-ul, prin dvs., a cerut anularea tuturor actelor făcute, prin viclenie. Cum s-a ajuns totuși la executarea silită?***

I.P.: Când Panescu a primit hotărârea de evacuare a făcut un apel la Tribunal. La primul termen nu s-a putut prezenta având etapă intermediară, iar la al doilea a cerut o amânare pentru angajarea unui avocat. Nu s-a ținut însă cont și s-a judecat în lipsa lui.

REP.: ***Ce se va întâmpla acum?***

I.P.: Petre a obținut de la Poliție o amânare până joi. Până atunci cred că vom reuși sistarea executării silite de către Curtea de Apel de la Timișoara, până la judecarea procesului nostru cu PRESCOM-ul.

REP.: ***Profitând de amabilitatea dvs., vă rog să vă exprimați o părere privind comportarea CSMR-ului în ultimele 5 etape. V-am văzut ultima dată după partida cu Foresta, când ați declarat jucătorilor: "Nu vreau să vă mai văd, nu mai vin la voi niciodată!"***

I.P.: Dar n-am spus că nu-i mai ajut!

REP.: ***La meciul cu Jiul nu v-am văzut...***

I.P.: În noaptea de dinaintea meciului cu Jiul am venit de la Oradea. Am fost chemat pentru a avea o discuție cu Miron Cosma.

REP.: ***Și?***

I.P.: Am refuzat orice discuție.

REP.: ***Să revenim. De ce nu s-a câștigat vreun joc în ultimele 5 etape?***

I.P.: Am foarte mari rezerve în ceea ce privește meciul cu Foresta. De fapt nici nu știu pe cine să bănuiesc. Am nemulțumiri față de poziția lui Pușcaș (n.n.: absent de la acest joc pe motive de sănătate) și față de comportarea lui Florin Ianu.

REP.: ***Ce se întrevede pentru viitor?***

I.P.: În primul rând trebuie să adunăm banii pe care mulți ni-i datorează. Vom încerca să aducem 2 - 3 jucători, de preferat din județul nostru.

REP.: ***Ce părere aveți de demisia antrenorului Chivu?***

I.P.: A fost pripită. E ca un fel de supărare a "văcarului pe... vaci". El conduce, el s-a supărat practic pe... el.

REP.: ***Mă frământă și acum mascarada de la meciul cu Jiul. Dvs. n-ați fost părtaș la acest joc, la care s-au încasat și câte 3000 de lei la intrare...***

I.P.: Dacă a fost vorba de "prietenie" nu trebuia să se mai încaseze și banii de la intrare. Asta a fost o rușine. Mai ales că se știa că se merge pe o relație de "întrajutorare".

REP.: ***Dar așa spectatorii au fost alungați...***

I.P.: Și noi de-a lungul anilor am primit astfel de ajutoare. Chiar de la Jiul. Dar mai demult, când i-am ajutat noi, în ghilimele spus, ne-au luat doi jucători, pe Georgevici și Arnoțchi și apoi și antrenorul. Și i-am ajutat să promoveze în prima ligă.

REP.: ***Și acum îi vor pe Ciucur și Pușcaș. Se va repeta istoria?***

I.P.: Nu sunt de acord. Sub nici o formă.

REP.: ***Veți reveni la echipă?***

I.P.: Nu știu dacă voi reveni, dar voi ajuta CSMR-ul în continuare. Am probleme cu sănătatea, cu firma... Și sunt încă dezamăgit de corectitudinea unora dintre jucători.

PETRU FUCHS

PREMISE NECONCLUDENTE

La ora apariției acestor rânduri, echipa națională a petrecut o primă noapte în țara lui Euro '96... și tot de-acum încep speculațiile, în lipsa unor evaluări cât de cât revelatorii, datorate absenței unor teste serioase...

Ca deobicei, înaintea plecării s-a încercat "înobilarea valenței", o operațiune inevitabilă și, dacă vreți, necesară. Chiar dacă în absența unor psihologi autentici, show-business-ul face și el ce poate...

S-a început cu o "Gală..." care s-a dovedit urgent că este a nimănui, implicând într-un mod cât se poate de nefericit echipa națională, ai cărei componenți păreau aduși cu forța la învățământ politic, într-atât de pătrunși erau ei de importanța momentului. Ce este mai grav, asta pentru că tot vorbeam de psiholog, e că nimeni n-a sesizat ce se petrece exact în momentul reunirii fotbaliștilor:: fetele-și etalează ultimele cumpărături de la marile case de modă europene, în timp ce băieții fac la fel cu ultimul tip de Mercedes sau Ford sau mai știu eu ce, asta ca să fie în ton unii cu alții... Pe cine mai interesează un spectacol la care, oricum, faci doar un act de prezență?

CÂINII LATRĂ, CARAVANA TRECE...

de Miki Junea

S-a continuat apoi cu o invitație la Procesul Etapei... S-a dorit o emisiune încărcată de substanță, invitații erau unul și unul, cam trei sferturi de echipă națională, dar și senzația că totul a fost făcut în fugă. Din păcate, a fost un alt moment eșuat, după ce moderatorul a dus în spate, pur și simplu, întreaga emisiune. Asta pentru că s-a omis un singur aspect: că Hagi, ca să dăm un singur exemplu, este un bun fotbalist și nimic altceva. Dacă înțelegeți ce vreau să spun, veți fi de acord că a marșa pe eventuale calități oratoricești din partea unor oameni care-și identifică existența cu terenul de sport este o mare greșeală. Iar absența acestor calități nu face decât să micșoreze distanța dintre sublim și ridicol. A se vedea Ilie Năstase și este suficient... Singurul care avea un dialog cât de cât fluent era Sabău, dar asta cred că ținea de o anumită fascinație a... predicii, urmată neabătut de cel susamintit. În rest, un imens oftat de ușurare, când totul s-a încheiat...

Un moment ceva mai reușit a fost "Repriza..." de duminică, chiar dacă emisiunea a câștigat aproape exclusiv prin materialele înregistrate, prezențele "live" fiind din nou destul de subțiri, datorită acelorași subiecți, repet încă o dată, oratori neinteresanți, pe cât de buni fotbaliști,, pe atât de insipizi vorbitori: Hagi și Gh. Popescu. Alături de ei, Viorel Moldovan, oricum abia răsărit la echipa națională și Gabi Balint, adică doar atât: Gabi Balint, fost fotbalist internațional! Sigur că Tene ar fi și el un nume, dar la fel de adevărat este că multe lucruri, din păcate esențiale, nu au fost spuse.

Observați că m-am referit foarte puțin, chiar deloc, la jocul echipei, la elementele tehnico-tactice care să ne sugereze eventuale comparații cu adversarii. Care adversari, parcă au fost prezentați mai bine decât propria noastră echipă. Asta pentru că, după un subțirel program de pregătire, încheiat cu un jenant amical în compania unui adversar de a șaptea mână, nici nu prea ai ce spune. Nici critic, nici laudativ. Ce rămâne mai deranjant, este că Iordănescu ne-a dat încă o dată a înțelege că "i se rupe", strălucind prin absenteism la fiecare dintre aparițiile în public ale elevilor săi. Sigur că acest comportament ar putea ține de un scenariu mai mult sau mai puțin deliberat. Dacă este așa, nu pot decât să-i urez selecționerului aceeași inspirație, tărie și, de ce nu, noroc, în Anglia. Chiar dacă modul în care știe să evite sistematic explicațiile momentelor de insuficiență, ca să le numesc așa, ale programului său, nu fac altceva decât să irite.

Dacă, dimpotrivă, se merge doar pe pista amintirilor de genul... "în America v-am oferit nopți de vis, vrem cu toții să le repetăm"... atunci perspectiva se modifică, nuanțând mai accentuat culoarea gri. Nu ne rămâne decât să sperăm... Asta facem mereu.

REPLAY

● Super-mediatizat, incidentul de la restaurantul Vegas din Petroșani, care l-a avut în prim plan pe Miron Cosma, l-a pus pe gânduri pe Ion Cristoiu, debutant la rubrica de față. Deși, la prima vedere, nu pare a avea nici o legătură cu fotbalul, citatul de mai jos, apărut în "Evenimentul" de acum exact o săptămână, merită reprodus! **"Capii Mafiei siciliene sunt bieți copii pe lângă Miron Cosma. Când spun asta mă refer nu la infracțiunile comise, ci la faptul că le comit cu o anume teamă de a nu fi descoperiți. Infracțiunile lui Miron Cosma au fost făcute pe față, în chip sfidător, trădând voința de a demonstra României că orice ar pune la cale, lui nu i se poate întâmpla nimic. Și într-adevăr, pentru nici una din grozăviile provocate, Miron Cosma n-a fost atins nici măcar cu o floare. În orice alte țări din lume, inclusiv cele abia ieșite din noaptea junglei, un asemenea om ar fi fost demult arestat și condamnat. Miron Cosma nu numai că se plimbă liber de-a lungul și de-a latul României dar, mai mult, e primit în toate palatele Puterii, e curtat de mai marii partidului de guvernământ. Poliție, Procuratură, Justiție,stau ca paralizate în fața lui. Mi-ar fi destul de ușor să spun că această paralizare își are cauza într-o complicitate între Miron Cosma și cei de la putere. N-o fac însă. Aceasta deoarece eu cred că în atitudinea față de ortacul huligan își spune din plin cuvântul lipsa de bărbăție care definește regimul Ion Iliescu"**

● **"U Cluj nu stă pe roze"**aflăm din "Evenimentul" de vineri. Clujenii au preconizat bugetul pe 1996-1997 la 2,5 miliarde lei. Dacă bine ne aducem aminte, la conferința de presă organizată de Poli după terminarea campionatului, am aflat că alb-violeții au cheltuit în sezonul recent încheiat 1,2 miliarde lei. Iar dacă clujenii nu stau pe roze, pe ce "se așează" timișorenii în perspectiva viitorului campionat?

● Joi, Sportul Românesc ne înștiințează că **"Dănciulescu a pierdut Anglia pe ultimii metri"** și ne dă următoarele explicații: **"Selecționerul a optat pentru Stângă, decisiv fiind atât excelentul final de sezon al acestuia cu Salamanca, cât și accidentarea lui Dănciulescu. Vă reamintim că după o ciocnire cu Prunea la Seefeld,atacantul dinamovist a fost la un pas de a fi trimis acasă,el fiind păstrat până la terminarea stagiului numai datorită faptului că, în ciuda piciorului imobilizat într-o atelă ghipsată, a reușit să facă față solicitărilor lui Iordănescu."** Păi, dacă avea piciorul în atelă, de ce a pierdut "pe ultimii metri" selecționarea? Iar dacă Stângă a avut un final atât de bun, lucru știut de Iordănescu încă înaintea plecării la Seefeld, de ce l-a mai chinuit pe bietul Dănciulescu? Va fi încă una din multele enigme care înconjoară naționala noastră, bine păzită - din nou - în cantonamentul de la hotelul Lebădă din București. Adevărul este că ziariștii sunt mari dușmani ai fotbalului și ai pregătirilor cetralizate, din moment ce body-guarzi stau la intrarea în hotel, având grijă ca lui alde Jenică Vlădoiu să nu-i miște nici un fir de păr din mustață vreun mînuitor de pix indiscret!

● După modelul iordănescian, mahării de la ferefe s-au baricadat și ei în instituția pe care încă o mai conduc cu incompetența deja arhicunoscută. Dacă vrei să pătrunzi în sediu, trebuie să te anunți, iar dacă cel căutat te refuză, faci stânga-mprejur și îți vezi de drum. Mai mult, ușii principale i-a fost scoasă clanța dinafară,așa încât nici cu cea mai mare bunăvoință nu prea ai cum te strecura în celebrul stabiliment.

● Tot băieții din Bd. Poligrafiei sunt ciupiți, așa cum nu prea obișnuiește presa aservită din București, pentru sistemul de promovare în Divizia B. Sistemul criticat -nu o dată- și de săptămânalul nostru, îi face și pe mitici să vadă situația reală în ceea ce privește subiectul atacat: **"Încă de la intrarea în divizia a treia a României, accesul presupune adecvarea la șmecherie ca valoare supremă. E primul pas de formare a clientelei care întreține actualul sistem. Odată promovați, oamenii vor dansa după cum le cântă FRF, pierzându-și naivitatea ce i-a împins să vadă în fotbal un câmp al întrecerii cinstite"**

● În același ziar, pe ultima pagină stă scris **"Test subțire cu adversar modest"** E o referire la meciul Bulgaria - Macedonia. Cu puțină imaginație este valabilă și vizavi de adversarii vecinilor bulgari de la nord de Dunăre...

● Mare scandal mare pentru că Radu Timofte l-ar fi făcut țigan pe Ilie Dumitrescu în corespondența trimisă publicației "Calcio 2000". Păi nu Timofte l-a făcut țigan, ci natura situației de care nu se face nimeni vinovat. Iar că Ili face parte din naționalitățile conlocui toare știe și suplimentul săptămânalulu Guerin Sporivo, dedicat Euro-'96 și a părut în decembrie 1995. N-am înțele de ce atâta tevatură pentru un lucr știut de toată lumea?

● Ziua de vineri spune că **"Geog Copos subțiază premiile"**. Rapidiști par cam nemulțumiți, din moment c patronul le-a promis sume între 5 7000 dolari, în timp ce li s-au achita doar 2500. Să fi și Copos printre c care s-au săturat să bage bani în fo bal? Personal, cred că în cazul lui pr blema e mult mai complexă, omul i trând într-un lanț din care probabil r mai poate ieși. De urmărit.

● În "Evenimentul" de lunea trecut constănțeanul Denis Șerban zice: **"Cre că lotul pentru Anglia era făc înainte de plecarea la Seefeld"**. Și n

● Încercând să fie spiritual, I Alexandrescu, președintele secției la Steaua, face o glumiță nareuși referitoare la posibila trecere a Gheorghe Butoiu la clubul Ministeru Apărării Naționale: **"Cu Butoiu st bine. Am unul în pivniță, plin cu vi Despre altul, nu am habar"**

● Fraților De Boer Ajaxul le-a prelu git contractele până în anul 2004. A tualele lor contracte expirau în anu 2000, când gemenii ar fi împlinit 30 ani. Nu știm dacă situația va fi de fol unor conducători de cluburi și de alte meleaguri, ceva mai răsăritene.

FA

REPLICĂ NEAȘTEPTATĂ

PETRE NARCIS

Miercuri, 26 mai, ne-a vizitat la redacție vârful CFR-ului, **Narcis Petre**, dorind să dea o replică la cele apărute în ultimul număr al săptămânalului nostru, la celebra rubrică "Vocea porumbelului", referitor la conflictul iscat între el și antrenorul Dan Firițeanu, în partida de la Zlatna. Menționăm că cele publicate de noi ne-au fost relatate de tehnicianul feroviarilor. Urmează acum contraatacul lui Narcis Petre...

"ȘI CRUYFF A FUMAT PE BANCĂ"

N.P.: Având probleme familiare deosebite, având bani împrumutați pe care trebuia să-i restitui, l-am rugat pe dl. doctor Simcelescu să-mi permită să nu fac deplasarea la Zlatna. Dânsul mi-a promis că problemele financiare se vor rezolva și că pot să plec liniștit a Zlatna.

REP.: ***Dar care a fost problema cu încuietoarea de la ușa apartamentului?***

N.P.: Mama mea urma să plece la tratament și încuietoarea de la ușă este defectă. Eu nu mai locuiesc împreună u ea și nu puteam lăsa totul șa. Trebuia schimbată yala, ltfel mă puteam trezi că cine- a fură totul din casă. Acesta ra un alt motiv pentru care nu oream să fac deplasarea la Zlatna. Și mă durea și piciorul. n fine, am plecat. În minutul 3 era deja 3-0 pentru gazde i antrenorul Firițeanu l-a trimis la încălzire pe Damianoici. În minutul 30 am fost înocuit, zic eu ca o răzbunare.

REP.: ***Bun, dar o schim- are de jucător nu înseamnă eapărat o răzbunare...***

N.P.: Asta o spun eu sigur ă a fost răzbunare. Mi-a și pus: *"Las' că vă aranjez eu. unteți profesioniști și nu reți să mergeți în deplasa- e."* Eu l-am întrebat: *"Dl. Profesor, îmi spuneți și mie motivul pentru care m-ați în- cuit?"* Răspunsul a fost: *"Pentru că nu alergi". "Bun, ar uitați-vă la Ianu și la cei- lți, care nu pot sta în hete"*, am replicat eu, la care explicația a fost: ***"N-am altă variantă decât să te înlocuiesc pe tine. De fapt, dacă mă gândesc puțin, nici nu trebuia să încep meciul cu tine."*** La nervi nici nu mai știam ce să spun și am replicat: ***"Nici dvs. nu trebuia să fiți antrenor la CFR."***

REP.: ***Consideri că ai avut o evoluție mai ștearsă decât în alte meciuri?***

N.P.: Am jucat normal. Numai gazdele atacau. Eu am atins mingea de 3-4 ori în 30 de minute!

REP.: ***Deci toată echipa a jucat slab, nu?***

N.P.: Bineînțeles. Nici nu ne-am întâlnit cu mingea. Aș mai vrea să adaug ceva, referitor la cele spuse de dl. Secoșan, la radio, la meciul cu Motru, cum că am fumat pe banca de rezerve în pauză. Am jucat fotbal la sală cu câtva timp în urmă, împreună cu frații Ciută. Am împrumutat o minge de la dl. Secoșan, care a jucat înaintea noastră. Mingea din păcate n-a fost înapoiată nici acum. Eu i-am spus că-i fac rost de alta. Probabil tot ca o răzbunare a spus acele vorbe la adresa mea la radio.

REP.: ***Dar ai fumat pe banca de rezerve?***

N.P.: Era Borko, ăla al vostru cu pozele și fuma. Eram nervos și i-am cerut să trag și eu un fum. Dar și Cruyff a fumat pe bancă.

REP.: ***Da, dar când a devenit antrenor.***

N.P.: Nu, când era jucător. Și Păltinișan, fie iertat, fuma la pauză. Dar, vă întreb eu, după ce te judecă lumea? După cum joci sau după ce faci când se termină meciul?

REP.: ***Evident că după prestația din teren.***

N.P.: Normal. Nu suntem pe timpul lui Ceaușescu, când unul care avea plete trebuia mai întâi să se tundă pentru a deveni inginer.

REP.: ***Hai să te întreb altceva. Ești o fire conflictuală. Ai fost în conflict și cu alți antrenori: Tavi Foale, Ghiță Chimiuc. De ce?***

N.P.: N-am avut nici un conflict cu nimeni. Într-o echipă sunt nervi, sunt discuții, unul are caracter mai slab, altul mai tare. Mie dacă nu-mi convine ceva îmi place să-i spun omului în față. Și adevărul doare. Nea Tavi Foale m-a înjurat de tată și tatăl meu, fie iertat, a murit. Atât. Dar n-am avut nici un conflict și nici nu l-am schimbat eu. Nu l-au mai vrut băieții.

REP.: ***La turneul Ilcău parcă Ghiță Chimiuc te-a lovit...***

N.P.: Nu. S-a repezit doar la mine după o ratare, spunându-mi: ***"Bag-o mă în poartă!"***

REP.: ***Ești de 6 ani în prima garnitură a CFR-ului. Ai fost o mare speranță. Nu ți se pare că ai realizat totuși cam puțin?***

N.P.: Foarte puțin.

REP.: ***Poate și din această cauză apar tot felul de reproșuri. Ai calități, lumea așteaptă multe de la tine, dar ai realizat cam puțin. De ce?***

N.P.: Din cauza caracterului meu. Când mă cert cu un antrenor mă supăr și nu mai fac nimic. Nu mă mai pregătesc, pur și simplu.

REP.: ***Dar practic așa te superi pe tine...***

N.P.: Mi-am dat și eu seama de acest lucru. De acum mă voi pregăti așa cum trebuie. Dacă pot să ajung mai sus bine, dacă nu mă și las de fotbal. Să nu uităm însă că la toate punctele aduse de CFR din deplasare, în acest campionat, am contribuit decisiv: gol la Arad cu UTA, gol la Motru, gol la Oradea și la Vâlcea. Cred că acest lucru nu-i chiar de neglijat.

Au consemnat

DUKI POPOVICI
SANDU USUSAN

PLICUL CU SURPRIZE

● **FLORIAN H., Deta.** Pentru cursul de ar- itri, pe care doriți să-l începeți, trebuie să vă dresați AJF-ului Timiș, care are sediul amplasat pe strada Ungureanu (lângă Clinicile Noi). eferitor la posibilitatea de-a deveni colabo- ator al săptămânalului nostru, vă invităm la ediul redacției în zilele de miercuri, joi sau neri, între orele 12,00 - 14,00.

● **ADIY, Timișoara.** Problemele ridicate de vs. sunt reale și bineînțeles, în mare măsură, alizabile. Vă întreb însă un lucru: ați auzit în tima vreme (a se citi câțiva ani buni) să emisioneze vreun președinte de club, excepție când piteșteanul Mihai Georgescu? Bineîn- les că nu și nici nu veți auzi prea curând! om publica în continuare lotul lui Poli, în ezonul 1996-97, în viziunea dvs.: ***Almășan - rtimon - Stoican, Pelici, Călin (Varga) - otariu, Vlaicu, Luțu (FC Național), Liță (FC ațional) - Gușatu, Kovacs.*** Rezerve: ***Urai, rcaș, Trandu, Varga, Munteanu, Dima, ontescu, Barna, Bota, Mihalache, Sasu.*** opuneți ca Stoicov și Ivan să fie cedați la FR, iar Băban și Velcea să fie transferați la ațional în schimbul lui Luțu și Liță! Evident că imele două tranzacții ar fi greu realizabile.

● **BARATKI II, Buziaș.** Despre Leu, Pascu și Lehmann vă putem spune că sunt în Germania, Sviehowski a abandonat activitatea competițională (nu știm unde se află), iar "Cioacă" Roșu evoluează în liga a II-a maghiară, în seria est, la Tiszavasvar, fiind golgeterul echipei. În această săptămână vă vom expedia numerele Fotbal vest-ului care vă lipsesc.

● **POP V. POPESCU, Timișoara.** Din transferurile pe care le-ați citit în acel ziar din Cluj 90 la sută sunt simple zvonuri, care nu se vor materializa. Și venirea lui Jackie Ionescu la CFR este tot un zvon. Referitor la acest antrenor vrem să facem o precizare. Nu este preferatul nostru, așa cum o tot susțineți dvs. A fost colaborator la ziarul nostru și ... atât.

Și noi suntem de acord că la ora actuală în Timișoara este o generație destul de valoroasă de juniori, dar asta nu înseamnă că Emeric Dembrovski poate arunca în luptă nu știu câți jucători tineri deodată. Chiar dacă nivelul Diviziei naționale nu este prea exaltant, diferența dintre prima ligă și a treia, sau un campionat de juniori se vede și din avion. Într-adevăr, din toamnă, la Gara Mică va fi spectacol!

ALES. BIANCONERO

CUPA DE VARĂ C-TIMIȘ

Etapa a doua din cadrul acestei prelungiri a mișcării fotbalistice din C-ul timișan a adus cu sine o mai adâncă seriozitate și respect față de fluierul de la început. Cu excepția neprezentării celor de la Sânnicolau, celelalte echipe au abordat întâlnirile așa cum se cuvine, sperând, care mai de care, să intre în posesia rândului de echipament făcut cadou de Sorin Pârvuț, omul ce este nelipsit din familia fotbalului din zona Banatului și nu numai. Etapa a II-a:

Gr. A: TOMNATIC - COMLOȘ 5-0. Sânnicolaul Mare nu s-a mai prezentat și a fost exclusă. Arbitri: M. Râmniceanu, T. Lajos, O. Simianschi

GR.B: TEHNOLEMN - RECAȘ 1-2: Ilcu - Nițu și Neamțu. TEHNOLEMN - ELBA 1-0: Colcovan. ELBA - RECAȘ 1-2: Ioana - Nițu, Mândruț. Arbitri: C. Făniță - G. Stoicovici, C. Avram.

Gr. C: AUTO - GIARMATA 0-1: Todea. AUTO - TEXTILA 0-1: Marincu. GIARMATA - TEXTILA 1-1: Marincu - Iliuță. ***Gr. D***: PECIU - AZUR 2-0: Preda și Poszar. SÂNMARTIN - ȘAG 3-2: Corban (3, Bichescu și Frunză (din 11m). Arbitri: C. Bălănescu - I. Malac, I. Juravle.

Etapa viitoare, ultima. Gr. A: s-a calificat Tomnaticul, deci nu se mai joacă. ***Gr. B***: vineri 07.06.'96, ora 16,00 teren Elba. Elba - Recaș, Elba - Tehnolemn, Recaș - Tehnolemn. ***Gr. C***: vineri, 07.06., ora 16,00 teren Giarmata. Giarmata - Șoimii, Giarmata - Auto, Șoimii - Auto. ***Gr. D***, sâmbătă ora 9,00, teren Șag, Șag - Azur și de la ora 11,00 Sînmartin - Peciu.

DAN GÂRLEA

Fără preluare Fără preluare

ÎN CIARDA ROȘIE SE APLICĂ LEGEA JUNGLEI!?

Săptămâna trecută (vineri 31.05.'96) cu ocazia meciului de fotbal dintre echipele ROMTENSID - SZEKWIK, din campionatul municipal Timiș, scor 3-4, s-a petrecut o scenă huliganică încheiată cu spitalizarea arbitrului DORU BANU. Dacă pe ici pe colo câte un arbitru a mai fost agresat, ori scuipat, de data aceasta gluma s-a îngroșat de tot, iar paharul a dat pe alături. Terenul din Ciarda a programat de fapt un cuplaj: Tehnomet - Giroc și, cum vă spuneam, Romtensid - Szekwik. Dacă în primul joc nu s-a întâmplat mai nimic, în cel de-al doilea lucrurile au luat o turnură mai dihai ca la balamuc. Gazdele fiind supărate nevoie mare pe nereușitele din teren din timpul jocului, când unul dintre agresori, Gheorghe Cătănescu - zis Tinel - a văzut un cartonaș roșu, întreaga partidă s-a disputat într-o tensiune ieșită din comun cu șuturi în fund celor doi tușieri (Lipceai și Ordeanu), cu înjurături și amenințări la adresa centralului Doru Banu. La finalul meciului, eliminatul, Gheorghe Cătănescu, s-a repezit la Banu, lovindu-l pe acesta cu pumnul în plină figură, doborându-l la pământ. Și, ca și cum nu era suficient, a mai fost "necesar" să apară în mijlocul atenției și numitul Iosif Gavra, care cu o lovitură de picior îi fracturează mandibula tânărului arbitru, cu implicații grave și suspect de fisură a întregului maxilar.

DORU BANU: *"Am trăit clipe de coșmar și nu credeam că pot exista astfel de oameni. Dacă aceștia mai pot fi numiți oameni. Nu voi trece cu vederea acest fapt, și m-am adresat deja procuraturii."* **Oare ce se mai poate spune, după asemenea întâmplări? Doar că cei din comisiile A.J.F.-ului sunt toleranți, programează asemenea jocuri pe terenuri neîngrădite și deleagă brigăzi fără experiență (vezi tușierii din amintitul joc). Ca și cum Ion Diaconu n-ar mai fi avut alți cavaleri. Păi pentru alte "jocuri" are, la acelea unde se ciugulește din belșug. Bade Ioane, m-am gândit să-ți fac o propunere: dă-ți demisia, până nu este prea târziu și se vor gândi cei în măsură să te schimbe!**

TICĂ GORDUNA A FOST RĂPIT

Cunoscutul antrenor al Șoimilor, Tică Gorduna, prezent vineri 31.05.'96 la Peciu Nou pentru a urmări partidele din cadrul Cupei de vară, imediat după încheierea competiției a fost răpit de către președintele Mișa Jivanov, șeful grupării din Sânmartin. Alături de Sandu Dumitrașcu, au apucat-o înspre tabăra Obilicilor. Să fi fost doar o vizită amicală, ori toți se gândesc și programează o reîntoarcere a lui Tică la o dragoste mai veche... vom vedea.

AZI ÎN FREIDORF ESTE KIRVAI!

Cum la modă, la ora actuală, sunt aducerile aminte, cei ce conduc destinele combinatei AUTO - F.Z.B. - BLITZ, Radivoi Miatov, Ionel Patrichi, Matei Șerbănescu, Cornel Jurcă, Viorel Negrea, Constantin Mioc s-au gândit să o pună de-un kirvai original tocmai acolo pe terenul unde au evoluat de-a lungul anilor o serie de cunoscuți fotbaliști. Se vor confrunta mai multe generații din care nu vor lipsi: Chimiuc, Mihai, Cioca, Ionescu, Pescaru, Mihailovici, Dosan, Hardt, Horvath, Dudaș, Codreanu, Scorobete, Mănăilă, Heller, Truțulescu, Tompa, Caraivan, Kocișan, Lupuțiu, Bordeianu, Trițoiu. Mulți dintre ei au trăit momentul eliminării Jiului Petroșani din Cupa României. Așadar, marți 04.06.'96 în Freidorf, cu începere de la ora 16,00 - o întâlnire cu nostalgiile, ce are la bază noțiunea de a nu se uita, taman de unde s-a plecat ori pe unde s-a trecut. Felicitări!

NICOLAE CRIȘAN și ION FAIMOC JOACĂ PE FALS

Câteodată îmi vine să spun că este un "fals". Cei doi, CRIȘAN și FAIMOC, primul component al echipei Giarmata, iar cel de-al doilea al Auto FZB-ului, după ce s-a încheiat campionatul C-ului, au fost contactați de un barosan din localitatea Șanovița (din campionatul de promoție) pentru a le da o mână de ajutor, în schimbul unor produse din brânză și zeamă de prune. Astfel, ei, grangurii, au îmbrăcat tricourile Șanoviței contra celor de la Cralovăț. Cu toate aceste întărituri au pierdut cu 2-1, spre satisfacția lui Gheorghe Chevereșan, antrenor al echipei Cralovăț, adică localitatea bunicilor lui. Să reamintim că Gioca este colaboratorul prof. Tiberiu Itineanțu din Freidorf. Succese Gioco!

MARIUS MUREȘAN DISPARE ÎN TOIUL NUNȚII!

Antrenorul echipei Unirea Peciu Nou, Marius Mureșan, vineri 31 mai, a fost pus într-o postură destul de dificilă. Se căsătorea sora sa mai mică, Dana. Și cum nunta era la oraș, adică la Timișoara, iar echipa lui își disputa meciul din cadrul Cupei de vară la Peciu, contra Azur-ului, a trebuit să plece, pe șest, pentru a fi lângă elevii săi. A mers la Peciu, și-a ghidonat bine subalternii, obținând o victorie cu 2-0, după care s-a reîntors printre meseni.

PANAITESCU, MILITARU ȘI PERDEI, ÎN FREIDORF

Primii doi au evoluat în echipa la care au crescut, 29.05.'96, în Cupa de vară. Gurile din diferite anturaje glăsuiesc că ar fi un adevăr pe la mijloc. Dar, vara este destul de lungă și cine știe ce ne va mai oferi.

ELECTRICA, MAI ÎNVINGE ODATĂ C-UL DIN TIMIȘ

Sâmbătă, 01.06.'96 afară la Pădurea Verde, selecționata Diviziei C-Timiș, versiunea Realitatea Bănățeană, a dat piept cu proaspăt promovata în Div. B, Electrica Timișoara. A fost o partidă destul de interesantă, care a luat sfârșit cu o victorie a fotbalului din Timiș. La încheierea celor 90 de minute scorul a fost de 4-4. Pentru Electrica au marcat: ***Mamut (autogol), Mureșan, Volosciuc, Samargi*** iar pentru selecționată au punctat: ***Nițu, Gherman, Ilici (din 11m), Bezercu.*** Au urmat penalty-urile: 4-2 în favoarea Electricii. Au marcat: ***Ritter, E. Kovacs, Stan, Bugar.*** De la formația condusă de Florin Mierea au marcat: ***Kocișan și Belințan.*** Au ratat ***Nițu și Bezercu.***

C-Timiș: Frunză, Sziklay, Modi, Iercu, Belințan, Kocișan, S. Mihai, Nițu, Ilici, Todea, Bezercu, Icobiciu, Mândruț.

Electrica: Muraru, Popa, Staicu, Tătaru, Kovacs, Volosciuc, Bugar, Stan, Rotariu, Ritter, Roth, E. Kovacs, Sorescu.

Ambele echipe au rulat majoritatea jucătorilor menționați.

ANDREI OTIMAN, LA RUDĂRIA!

Ex-ceferistul Andrei Otiman, actualmente legitimat la Peciu Nou, în cursul săptămânii trecute a evoluat la echipa localității natale, Eftimie Murgu (fostă Rudăria) din Caraș Severin. Nu amical, ci în Cupa div. C din Caraș. Otelo va evolua pe mai departe fiindcă echipa sa va juca finala contra celor de la Bozovici. Multe succese Otelo, chiar dacă la Peciu erai obosit și nu ai mai jucat contra echipei Azur.

RASPUTIN

FOTBAL vest

CADOU PENTRU FANII ROMÂNIEI

UEFA euro96 England

GRUPA A

8.6.	London	ANGLIA - ELVEŢIA	
10.6.	Birmingham	OLANDA - SCOŢIA	
13.6.	Birmingham	ELVEŢIA _ OLANDA	
15.6.	London	SCOŢIA - ANGLIA	
18.6	Birmingham	SCOŢIA - ELVEŢIA	
18.6.	London	OLANDA - ANGLIA	

WEMBLEY LONDON

VILLA PARK BIRMINGHAM

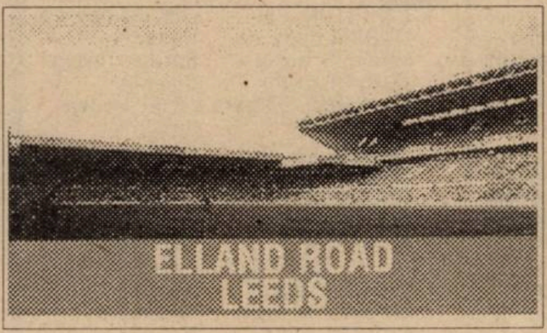
ELLAND ROAD LEEDS

ST JAMES' PARK NEWCASTLE

GRUPA B

9.6.	Leeds	SPANIA - BULGARIA	
10.6.	Newcastle	ROMÂNIA - FRANŢA	
13.6.	Newcastle	BULGARIA - ROMÂNIA	
15.6.	Leeds	FRANŢA - SPANIA	
18.6	Newcastle	FRANŢA - BULGARIA	
18.6.	Leeds	ROMÂNIA - SPANIA	

GRUPA C

9.6.	Manchester	GERMANIA - CEHIA	
11.6.	Liverpool	ITALIA - RUSIA	
14.6.	Liverpool	CEHIA - ITALIA	
16.6.	Manchester	RUSIA - GERMANIA	
19.6	Liverpool	RUSIA - CEHIA	
19.6.	Manchester	ITALIA - GERMANIA	

OLD TRAFFORD MANCHESTER

ANFIELD LIVERPOOL

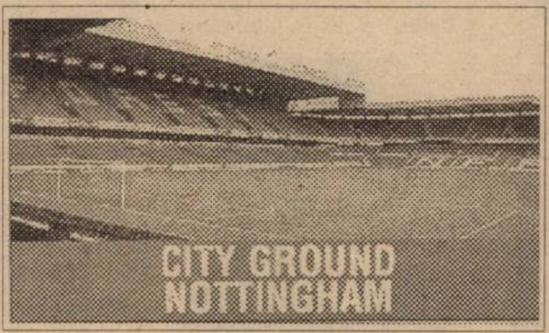
CITY GROUND NOTTINGHAM

HILLSBOROUGH SHEFFIELD

GRUPA D

9.6.	Sheffield	DANÉMARCA - PORTUGALIA	
11.6.	Nottingham	TURCIA - CROAŢIA	
14.6.	Nottingham	PORTUGALIA - TURCIA	
16.6.	Sheffield	CROAŢIA - DANEMARCA	
19.6	Nottingham	CROAŢIA - PORTUGALIA	
19.6.	Sheffield	TURCIA - DANEMARCA	

	V	E	Î	G	P
1.					
2.					
3.					
4.					

	V	E	Î	G	P
1.					
2.					
3.					
4.					

	V	E	Î	G	P
1.					
2.					
3.					
4.					

	V	E	Î	G	P
1.					
2.					
3.					
4.					

SFERT ⓐ 2B - 1A

22.6	London		

SFERT ⓑ 1B - 2A

22.6	Liverpool		

SFERT ⓒ 1C - 2D

23.6	Manchester		

SFERT ⓓ 2C - 1D

23.6	Birmingham		

SEMIFINALA I b - d

26.6	Manchester		

SEMIFINALA II a - c

26.6	London		

FINALA

30.6	London		

GRUPA A: Wembley London - Villa Park Birmingham

ANGLIA

The Football Association (1863)
Culori : alb - albastru

TERRY VENABLES

Antrenor: Terry VENABLES (6.1.1943). A jucat la toate nivelele de performanță, inclusiv două selecții în naționala Angliei. Căpitanul lui Chelsea în 1970, când "albaștrii" au cucerit Cupa Cupelor. Antrenor la Crystal Palace, Queens Park Rangers, după care conduce Barcelona spre titlul de campioană în 1985. Se reîntoarce la Tottenham, preluând mai apoi naționala Angliei în ianuarie 1994. Se retrage din funcție după Euro lăsând locul lui Glenn Hoddle.

SEAMAN David	Arsenal
FLOWERS Tim	Blackburn
WALKER Ian	Tottenham
NEVILLE Gary	Man. Utd.
ADAMS Tony	Arsenal
SOUTHGATE Gareth	Aston Villa
HOWEY Steve	Newcastle
CAMPBELL Sol	Tottenham
PEARCE Stuart	Notthingam
NEVILLE Philip	Man. Utd.
ANDERTON Darren	Tottenham
STONE Steve	Nottingham
GASCOIGNE Paul	Glasgow Rangers
INCE Paul	Inter Milano
PLATT David	Arsenal
REDKNAPP Jamie	Liverpool
McMANAMAN Steve	Liverpool
FERDINAND Les	Newcastle
FOWLER Robbie	Liverpool
BARMBY Nick	Middlesbrough.
SHERINGHAM Teddy	Tottenham
SHEARER Alan	Blackburn

ELVEȚIA

Schweizerischer Fussball Verband / Association Suisse de Football (1895)
Culori : alb - roșu

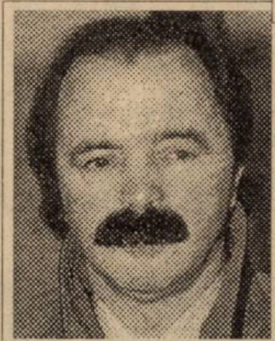

ARTHUR JORGE

Antrenor: Arthur JORGE (13.2.1946). A antrenat cinci cluburi portugheze și trei franceze de primă ligă. A câștigat Cupa Campionilor în 1987 cu FC Porto. Ca jucător a câștigat patru titluri naționale cu Benfica. 25 selecții. Din 1 ianuarie 1996 a preluat de la Roy Hodgson, naționala Țării Cantoanelor.

PASCOLO Marco	Servette Geneva
LEHMANN Steffan	FC Sion
CORNINBOEUF Joel	Neuchatel
GEIGER Alain	Grasshoppers
HENCHOZ Stephane	Hamburger SV
HOTTIGER Marc	Everton
JEANNERET Sebastien	Neuchatel
QUENTIN Ivan	FC Sion
ROTHENBUHLER Regis	Neuchatel
VEGA Roman	Grasshoppers
WICKY Raphael	FC Sion
KOLLER Marcel	Grasshoppers
OHREL Cristophe	St.Etienne
SFORZA Ciriaco	Bayern M.
VOGEL Johann	Grasshoppers
FOURNIER Sebastien	FC Sion
COMISETTI Alexandre	Grasshoppers
BONVIN Christophe	FC Sion
CHAPUISAT Stephane	Bor. Dortmund
GRASSI Marco	Monaco
SESA David	Servette
TURKYLMAZ Kubilay	Grasshoppers

OLANDA

Koninklijke Nederlandsche Voetbalbond (1889)
Culori : alb-portocaliu

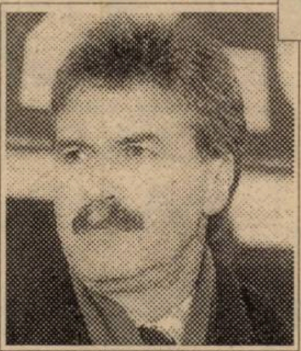

GUUS HIDDINK

Antrenor : Guus HIDDINK (8.11.1946). Jucător de primă ligă la De Graafschap, Nijmegen și PSV Eindhoven. A mai evoluat în SUA la Washington Diplomats și San Jose Earthquakes. Antrenor la De Graafschap, din 1983 secund și din 1986 principal la Eindhoven. Câștigător al Cupei Campionilor în 1988, după care trece la FC Valencia. Din toamna lui 1994 preia naționala de la Dick Advocaat.

VAN DER SAR Edwin	Ajax
DE GOEY Ed	Feyenoord
HESP Ruud	Roda Kerkrade
REIZIGER Michael	Ajax
BLIND Danny	Ajax
DE BOER Frank	Ajax
BOGARDE Winston	Ajax
NUMAN Artur	Eindhoven
DE KOCK John	Roda Kerkrade
VELDMAN John	Sp. Rotterdam
DE BOER Ronald	Ajax
DAVIDS Edgar	Ajax
COCU Philip	Eindhoven
WITSCHGE Richard	Bordeaux
BERGKAMP Dennis	Arsenal
SEEDORF Clarence	Sampdoria
WINTER Aron	Lazio
HOEKSTRA Peter	Ajax
KLUIVERT Patrick	Ajax
TAUMENT Gaston	Feyenoord
MULDER Youri	Schalke 04
CRUYFF Johann	Barcelona

SCOȚIA

The Scottish Football Association Limited (1873)
Culori : alb-bleumarin

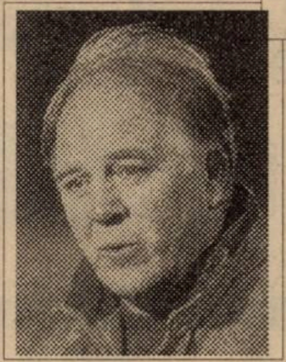

CRAIG BROWN

Antrenor: Craig BROWN (1.7.1940). Jucător la Dundee, Glasgow Rangers și Falkirk. După retragerea din activitate a funcționat ca profesor. Revine în fotbal în 1974, ca secund la Motherwell. Între 1977 - 1986 conduce pe Clyde, apoi trece la lotul de tineret ca secund. Din noiembrie 1993 îi urmează lui Andy Roxburg la conducerea naționalei Scoției, având contract până în 1998.

LEIGHTON Jim	Hib. Edinburgh
GORAM Andy	Rangers
WALKER Nicky	Partick Thistle
BURLEY Craig	Chelsea
Mc KIMMIE Stewart	FC Aberdeen
BOYD Tom	Celtic
Mc KINLAY Tosh	Celtic
HENDRY Colin	Blackburn
CALDERWOOD Colin	Tottenham
WHYTE Derek	Middlesbrough
JESS Eoin	Coventry
Mc ALLISTER Gary	Leeds
Mc CALL Stuart	Rangers
Mc KINLAY Billy	Blackburn
COLLINS John	Monaco
GEMMIL Scott	Nottingham
JACKSON Darren	Hibernian
Mc COIST Ally	Rangers
DURIE Gordon	Rangers
BOOTH Scott	Aberdeen
SPENCER John	Chelsea
GALLACHER Kevin	Blackburn

GRUPA B: Elland Road Leeds - St. James' Park Newcastle

SPANIA

Real Federacion Espanola de Futbol (1913)
Culori: roșu-albastru-galben

JAVIER CLEMENTE

Antrenor: Javier CLEMENTE (12.3.1950). A jucat în prima ligă la Athletic Bilbao (47 jocuri). Retras datorită unei accidentări. Din 1978 antrenor la Athletico Bilbao, cu care a câștigat de două ori Cupa Spaniei. Între 1986 - 1989 a pregătit Espanol Barcelona, finalistă în Cupa UEFA 1988. Sezonul 1989 - 1990 îl găsește la Atletico Madrid. Din 1992 în funcție.

ZUBIZARRETA Andoni	Valencia
CANIZARES Jose	Real Madrid
MOLINA Jose	Atl. Madrid
LOPEZ Juan	Atl. Madrid
NADAL Miguel Angel	Barcelona
ABELARDO Fernandez	Barcelona
SERGI Barjuan	Barcelona
ALKORTA Rafael	Real Madrid
HIERRO Fernando	Real Madrid
BELSUE Alberto	Zaragoza
OTERO Jorge	Valencia
CAMINERO Jose Luis	Atl. Madrid
AMAVISCA José	Real Madrid
LUIS ENRIQUE Martinez	Real
GUERRERO Julen	Ath. Bilbao
AMOR Guillermo	Barcelona
MANJARIN Javier	La Coruna
DONATO Gama da Silva	La Coruna
ALFONSO Perez	Betis Sevilla
KIKO Francisco	Atl. Madrid
SALINAS Julio	Sp. Gijon
PIZZI Juan Antonio	Tenerife

BULGARIA

Bulgarska Federatia po Futbol (1923)
Culori : alb - verde - roșu

DIMITĂR PENEV

Antrenor : Dimităr PENEV (12.7.1945). Jucător la Lokomotiv Sofia și ȚSKA Sofia. 7 titluri de campion și 5 victorii în Cupă. De 90 de ori internațional, participant la C.M. 1966, 1970 și 1974. Antrenor din 1978 ȚSKA Sofia, apoi în Kuweit. Din mai 1992 în funcție.

POPOV Dimităr	ȚSKA Sofia
MIHAILOV Borislav	Reading
ZDRAVKOV Zdravko	Slavia Sofia
KREMENLIEV Emil	Olympiakos Pireu
ȚVETANOV Tanko	Waldhof Mannh.
KIRIAKOV Ilian	Anorth. Famagusta
HUBCEV Petar	Hamburger SV
KHIȘINEV Ruslan	Neftochimic
ENGHIBAROV Enghibar	ȚSKA Sofia
IANKOV Zlatko	Bayer Uerdingen
LECIKOV Iordan	Hamburger SV
BALAKOV Krasimir	VfB Stüttgart
BORIMIROV Daniel	TSV 1860 Münch.
IORDANOV Ivailo	Sp. Lisabona
DONKOV Ghiorghi	ȚSKA Sofia
HRISTOV Marian	Levski Spartak
VIDOLOV Krasimir	Botev Plovdiv
KOSTADINOV Emil	Bayern München
PENEV Luboslav	Atletico Madrid
STOICIKOV Hristo	Parma
SIRAKOV Nasko	Slavia Sofia
DARTILOV Valentin	Levski Spartak
GHINCEV Ghiorghi	Denizlispor
HRISTOV Rumen	ȚSKA Sofia

ROMÂNIA

Federația Română de Fotbal (1930)
Culori : galben sau roșu

ANGHEL IORDĂNESCU

Antrenor : Anghel IORDĂNESCU (4.3.1950). Jucător la Steaua, cu care a câștigat 4 titluri de campion și Cupa Campionilor în 1986, când era și secundul lui Emeric Jenei. 64 selecții pentru România, 24 goluri marcate. Între 1990 - 1992 a antrenat pe Anorthosis Famagusta, apoi trece la Steaua. Din vara lui 1993 antrenorul naționalei.

STELEA Bogdan	Steaua
PRUNEA Florin	Dinamo
TENE Florin	Rapid
PETRESCU Dan	Chelsea Londra
SELYMESSI Tibor	Cercle Bruges
BELODEDICI Miodrag	Villareal
DOBOȘ Anton	Steaua
MIHALI Gheorghe	Guingamp
PRODAN Daniel	Steaua
FILIPESCU Iulian	Steaua
STÎNGĂ Ovidiu	Salamanca
MUNTEANU Dorinel	FC Köln
SABĂU Ion Ovidiu	Brescia
HAGI Gheorghe	Barcelona
POPESCU Gheorghe	Barcelona
LUPESCU Ionuț	B. Leverkusen
GÂLCĂ Constantin	Steaua
ILIE Adrian	Steaua
MOLDOVAN Viorel	Neuchatel
RĂDUCIOIU Florin	Espanol
VLĂDOIU Ion	Steaua
LĂCĂTUȘ Marius	Steaua

FRANȚA

Federation Francaise de Football (1919)
Culori: albastru-alb-roșu

AIME JACQUET

Antrenor : Aime JACQUET (27.9.1941). Jucător la Lyon și St. Etienne, 2 selecții. A antrenat echipe de primă ligă, cum ar fi Lyon, Bordeaux sau Montpellier. Din ianuarie 1994 Gerard Houllier i-a predat conducerea echipei "cocoșilor".

BARTHEZ Fabien	Monaco
LAMA Bernard	Paris SG
MARTINI Bruno	Montpellier
ANGLOMA Jocelyn	Torino
BLANC Laurent	Auxerre
DESAILLY Marcel	Milan
DI MECO Eric	Monaco
LEBEUF Frank	Strasbourg
LIZARAZU Bixente	Bordeaux
ROCHE Alain	Paris SG
THURAM Lillian	Monaco
DESCHAMPS Didier	Juventus
GUERIN Vincent	Paris SG
KAREMBEU Christian	Sampdoria
LAMOUCHI Sabri	Auxerre
MARTINS Corentin	Auxerre
PEDROS Reynald	Nantes
ZIDANE Zinedine	Bordeaux
DJORKAEFF Youri	Paris SG
DUGARRY Christophe	Bordeaux
LOKO Patrice	Paris SG
MADAR Michael	Monaco

GRUPA C: Old Trafford Manchester - Anfield Road Liverpool

GERMANIA

Deutscher Fussball Bund (1900)
Culori : alb - negru

BERTI VOGTS

Antrenor : Berti VOGTS (30.12.1946). A evoluat numai la Borussia Mönchengladbach, cu care a câștigat cinci titluri de campion, o Cupă a Germaniei și două Cupe UEFA. "Fotbalistul anului" în 1971 și 1979. Campion mondial în 1974 și european în 1972. 96 selecții. Retras în 1979, s-a ocupat de loturile de juniori și de tineret ale Germaniei. Din 1990 în funcție.

KÖPKE Andreas	Eintr. Frankfurt
KAHN Oliver	Bayern München
RECK Oliver	Werder Bremen
REUTER Stefan	Bor. Dortmund
SAMMER Matthias	Bor. Dortmund
KOHLER Jurgen	Bor. Dortmund
HELMER Thomas	Bayern München
BABBEL Markus	Bayern München
SCHNEIDER Rene	Hansa Rostock
BODE Marco	Werder Bremen
BASLER Mario	Werder Bremen
EILTS Dieter	Werder Bremen
FREUND Steffen	Bor.Dortmund
MÖLLER Andreas	Bor.Dortmund
SCHOLL Mehmet	Bayern München
ZIEGE Christian	Bayern München
STRUNZ Thomas	Bayern München
HÄSSLER Thomas	Karlsruhe SC
BOBIC Fredi	VfB Stuttgart
KUNTZ Stefan	Beşiktaş
KLINSMANN Jurgen	Bayern München
BIERHOFF Oliver	Udinese

CEHIA

Ceskomoravski Fotbalovy Svaz (1901; ref.1992)
Culori : roşu - alb - albastru

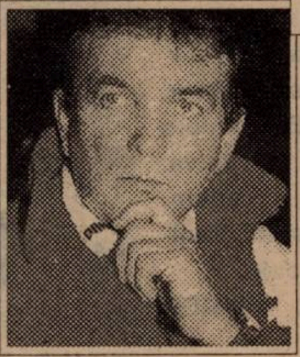

DUŞAN UHRIN

Antrenor : Dușan UHRIN (5.2.1945). Jucător în liga a treia, la Dynamo Kobylsky. Antrenor la Bohemians Vrsovice, apoi la lotul național de tineret. Câștigă două titluri de campion cu Sparta Praga. Din 1994 preia selecționata Cehiei, împreună cu secundul său Ivo Viktor, având contract până în vara lui 1998.

KOUBA Petr	Sparta Praga
SRNICEK Pavel	Newcastle
MAIER Ladislav	Slovan Liberec
HORNAK Michal	Sparta Praga
KADLEC Miroslav	Kaiserslautern
KOTULEK Martin	Sigma Olomouc
KUBIK Lubos	Petra Drnovice
RADA Karel	Sigma Olomouc
SUCHOPAREK Jan	Slavia Praga
BEJBL Radek	Slavia Praga
BERGER Patrick	Bor. Dortmund
FRYDEK Martin	Sparta Praga
LATAL Radoslav	Schalke 04
NEDVED Pavel	Sparta Praga
NEMEC Jiri	Schalke 04
NEMECEK Vaclav	Servette Geneva
NOVOTNY Pavel	Slavia Praga
POBORSKY Karel	Slavia Praga
DRULAK Radek	Petra Drnovice
KERBR Milan	Sigma Olomouc
KUKA Pavel	Kaiserslautern
SMICER Vladimir	Slavia Praga

ITALIA

Federazione Italiana Giuoco Calcio (1898)
Culori : alb - albastru

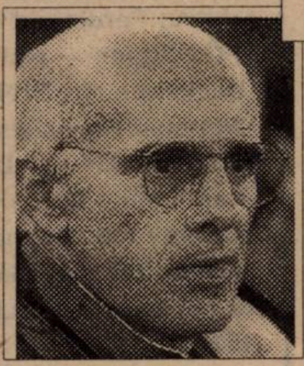

ARRIGO SACCHI

Antrenor : Arrigo SACCHI (1.4.1946). A promovat Parma în liga secundă în 1987, după care a trecut la AC Milan până în 1991, cu care a câștigat un titlu, două Cupe ale Campionilor, două Cupe Intercontinentale. Din octombrie 1991 antrenorul echipei naționalei, timp în care a convocat 89 de jucători.

PERUZZI Angelo	Juventus
BUCCI Luca	Parma
TOLDO Francesco	Fiorentina
COSTACURTA Aless.	Milan
MALDINI Paolo	Milan
APOLLONI Luigi	Parma
NESTA Alessandro	Lazio
CARBONI Amedeo	Roma
MUSSI Roberto	Parma
TORRICELLI Moreno	Juventus
ALBERTINI Demetrio	Milan
DI MATTEO Roberto	Lazio
DONADONI Roberto	N. Y. Metrostars
DEL PIERO Alessandro	Juventus
FUSER Diego	Lazio
BAGGIO Dino	Parma
ROSSITTO Fabio	Udinese
DI LIVIO Angelo	Juventus
ZOLA Gianfranco	Parma
CHIESA Enrico	Parma
RAVANELLI Fabrizio	Juventus
CASIRAGHI Pierluigi	Lazio

RUSIA

Roosiskaia Futbolnîi Soiuz (1991)
culori: alb-roşu

OLEG ROMANŢEV

Antrenor: Oleg ROMANŢEV (4.1.1954). Jucător la Spartak Moscova, 10 selecţii pentru URSS. A condus doar echipe din liga a treia când a trecut la Spartak Moscova în 1989. Campion în anii 1992, 1993 şi 1994. Din august 1994 a preluat conducerea reprezentativei de la Pavel Sadîrin.

CERCESOV Stanislav	Tirol Insbruck
HARIN Dimitri	Chelsea
OVCINIKOV Serghei	Lok.Moscova
NIKIFOROV Iuri	Sp. Moscova
GORLUKOVICI Serghei	Sp. Moscova
ONOPKO Victor	Oviedo
KOVTUN Iuri	Din. Moscova
TETRADZE Omari	Alania Vlad.
BUSMANOV Evgheni	TSKA Moscova
KANCELSKIS Andrei	Everton
KARPIN Valeri	San Sebastian
MOSTOVOI Alexandr	Strasbourg
ŢIMBALAR Ilia	Spartak
RADIMOV Vladislav	TSKA Moscova
KOKLOV Dmitri	TSKA Moscova
ŞALIMOV Igor	Udinese
IANOVSKI Igor	Alania
DOBROVOLSKI Igor	-
KOLIVANOV Igor	Foggia
KIRIAKOV Serghei	Karlsruhe SC
BESTCIASTNIH Vladimir	Werder Bremen
SIMUTENKOV Igor	Reggiana

GRUPA D: City Ground Nottingham - Hillsborough Sheffield

DANEMARCA

Dansk Boldspil Union (1889)
Culori; alb-roşu

RICHARD MÖLLER-NIELSEN

Antrenor: Richard MÖLLER NIELSEN (19.8.1937). Poreclit "Inimă de leu", are două selecții. Ca antrenor, a câștigat două titluri cu Odense, antrenând ulterior echipele olimpice și de tineret ale Danemarcei. A fost mâna dreaptă a lui Sepp Piontek în anii '80, anii de grație ai fotbalului danez. Punctul maxim a fost, bineînțeles, titlul european cucerit acum 4 ani, în Suedia.

SCHMEICHEL Peter	Man. Utd.
HÖGH Lars	Odense BK
KRÖGH Mogens	Bröndby
HELVEG Thomas	Udinese
RIEPER Marc	West Ham Utd.
HÖGH Jens	Fenerbahce
LAURSEN Jacob	Silkeborg
OLSEN Lars	Bröndby
PIECHNIK Torben	Aarhus
RISAGER Jens	Bröndby
THOMSEN Claus	Ipswich Town
VILFORT Kim	Bröndby
LARSEN Henrik	Lyngby
NIELSEN Brian	Odense BK
LAUDRUP Michael	Real Madrid
NIELSEN Allan	Bröndby
SCHÖNBERG Michael	Odense BK
LAUDRUP Brian	Glasgow R.
BECK Mikkael	Fortuna Köln
ANDERSEN Erik	Glasgow R.
TOFTING Stig	Aarhus
ANDERSEN Sören	Aalborg

PORTUGALIA

Federacao Portoguesa de Futebol (1914)
Culori: roşu-verde

ANTONIO DE OLIVEIRA

Antrenor: Antonio Luis Alves De OLIVEIRA (10.6.1952). Fost mijlocaș la FC Porto, Penafiel și Sporting , pentru care a jucat 228 meciuri în prima ligă, înscriind 107 goluri. A mai evoluat la Betis Sevilla. Antrenor din 1985 la Nacional, Vitoria Guimaraes, Academica Coimbra, Gil Vicente și Sporting Braga. Antrenorul naționalei din decembrie 1994.

BAIA Vitor	FC Porto
RUI CORREIA Manuel	Sp. Braga
CASTRO Alfredo	Boavista
PAULINHO SANTOS Joap	FC Porto
SECRETARIO Carlos	FC Porto
HELDER Cristovao	Benfica
COUTO Fernando	Parma
PAULO MADEIRA Sergio	Belenenses
OCEANO Andrade	Sp. Lisabona
FIGO Luis	Barcelona
PAULO SOUSA Manuel	Juventus
DOMINGOS Jose Oliveira	FC Porto
FOLHA Antonio	FC Porto
JOAO PINTO Manuel	Benfica
PEDRO BARBOSA Alex.	Sp.Lisabona
SA PINTO Ricardo	Leiria
RUI COSTA Manuel	Fiorentina
CADETE Jorge	Celtic Glasg.
DIMAS Teixeira	Benfica
PANEIRA Vitor	Guimaraes
TAVARES Manuel	Boavista
PORFIRIO Alex.	Leiria

TURCIA

Türkiye Futbol Federasyonu (1923)
Culori: alb-roşu

FATIH TERIM

Antrenor: Fatih TERIM (14.9.1953). 51 de prezențe în național Turciei, fost libero la Adnademispor, făcându-și un nume la Galatasaray, unde a evoluat 13 sezoane. A antrenat pe Gözepe Izmir și Ankaragücü, înainte de a prelua, în 199, echipa de tinere a Turciei. Din iulie 1993 i-a urmat danezului Sepp Piontek la conducerea primei reprezentative.

RUSTU Rencber	Fenerbahce
SANVER Goymen	Altay Izmir
ADNAN Erkan	Ankaragücü
ALPAY Ozalan	Beşiktaş
RECEP CETIN	Beşiktaş
BÜLENT Korkmaz	Galatasaray
OGUN Temizkanoglu	Trabzonspor
ORHAN Cikirikci	Trabzonspor
ERKAN Abdullah	Trabzonspor
RAHIM Zafer	Genclerbirligi
TAYFUN Korkut	Fenerbahce
OGÜZ Cetin	Fenerbahce
SERGEN Yalcin	Beşiktaş
TOLUNAY Kafkas	Trabzonspor
TUGAY Kerimoglu	Galatasaray
VEDAT Inceefe	Karabukspor
ERTUGRUL Saglam	Beşiktaş
HAMI Mandirali	Trabzonspor
HAKAN Sukur	Galatasaray
ARIF Erdem	Fenerbahce
SAFET Saucali	Kocaelispor
FARUK Yigit	Kocaelispor

CROAŢIA

Hrvatski Nogometni Savez (1991)
Culori alb-roşu

MIROSLAV BLAZEVICI

Antrenor: Miroslav BLAZEVICI (10.02.1935). Născut la Travnik (Bosnia), doi dintre unchii săi au murit în al doilea război mondial luptând pentru independența Croației. A jucat la FC Sarajevo, Rijeka și Dinamo (azi Croația) Zagreb. A antrenat pe FC Lausanne, Grasshoppers Zürich, FC Sion, Vevey și naționala Elveției. I-a succedat lui Vlatko Markovici la conducerea naționalei Croației în 1994.

LADICI Drazen	Croaţia Zagreb
GABRICI Tonci	Hajduk Split
MRMICI Marian	Varteks Varazdin
JARNI Robert	Betis Sevilla
JERKAN Nikola	Real Oviedo
STIMAC Igor	Derby County
BILICI Slaven	West Ham United
PAVLICICI Dubravko	Hercules Alicante
JURCEVICI Nikola	SC Freiburg
BRAJKOVICI Elvis	TSV1860 München
SIMICI Dari	Croaţia Zagreb
SOLDO Zvonimir	Croaţia Zagreb
BOBAN Zvonimir	AC Milan
PROSINECKI Robert	Barcelona
ASANOVICI Alioşa	Derby County
MLADENOVICI Mladen	Casino Salzburg
STANICI Mario	FC Bruges
SUKER Davor	Real Madrid
BOKSICI Alen	Lazio
VLAOVICI Goran	Padova
CVITANOVICI Igor	Croaţia Zagreb

CELE NOUĂ FINALE AU FOST... ZECE

Franța 1960

URSS - IUGOSLAVIA 2-1 (0-1, 1-1)

Paris, 10 iulie, spectatori 18.000

Arbitru: Arthur Ellis (Anglia)

URSS: Iaşin - Cioheli, Maslenkin, Krutikov, Voinov, Netto, Metreveli, Ivanov, Ponedelnik, Bubukin, Meshi

IUGOSLAVIA: Vidinici - Durkovici, Miladinovici, Iusufi, Zanetici, Perusici, Sekularac, Jerkovici, Galici, Matus, Kostici

Au marcat: METREVELI (49), PONEDELNIK (113) - GALICI (6).

Belgia, 1972

R.F. GERMANIA - URSS 3-0 (1-0)

Bruxelles, 18 iunie, spectatori 55.000

Arbitru: Ferdinand Marschall (Austria)

RFG: Maier - Höttges, Schwarzenbeck, Beckenbauer, Breitner, Hoeness, Netzer, Wimmer, Heynckes, G. Müller, E. Kremers

URSS; Rudakov - Dzodzuaşvili, Hurţilava, Kaplicinîi, Istomin, Kolotov, Troşkin, Konkov (46, Dolmatov), Baldacinîi, Banişevski (65, Kozînkevici), Oniscenko.

Au marcat: G. MÜLLER (27, 58), WIMMER (52).

Gerd Müller înscriind al doilea său gol în finala cu URSS.

Spania 1964

SPANIA - URSS 2-1 (1-1)

Madrid, 21 iunie, spectatori 100.000

Arbitru: Chris Holland (Anglia)

SPANIA: Iribar - Rivilla, Olivella, Calleja, Fuste, Zoco, Amancio, Pereda, Marcellino, Suarez, Loperta

URSS: Iaşin - Şuştikov, Şesternev, Anicikin, Mudrik, Voronin, Kornelev, Cislenko, Ivanov, Ponedelnik, Husainov

Au marcat: PEREDA (6), MERCELLINO (83) - HUSAINOV (8).

Echipa Spaniei laureata ediției '64. Sus de la stânga la dreapta: Iribar, Rivilla, Olivella, Calleja, Fuste, Zocco. Jos: Amancio, Pereda, Marcelino, Suarez, Lapetra.

Iugoslavia 1976

Îmbrăcați în tricourile învinșilor, Gögh, Ondrus, Pivarnik și Masny, savurează victoria din '76.

CEHOSLOVACIA - RFG 7-5 (2-1, 2-2, 2-2)

Beograd, 20 iunie, spectatori 60.000

Arbitru: Sergio Gonella (Italia)

CEHOSLOVACIA: Viktor - Pivarnik, Ondrus, J. Capkovici, Gogh, Dobias (94, F. Vesely), Panenka, Moder, Svehlik (79, Jurkemik), Masny, Nehoda -

RFG: Maier - Vogts, Schwarzenbeck, Beckenbauer, Dietz, Wimmer (46, Flohe), Beer (79, Bongartz), Bonhof, Hoeness, D. Müller, Holzenbein

Au marcat: SVEHLIK (8), DOBIAS (25), D. MÜLLER (28), HOLZENBEIN (89). Au transformat penalty-urile: Masny, Bonhof, Nehoda, Flohe, Ondrus, Bongartz, Jurkemik, Panenka. A ratat: Hoeness

Franța 1984

FRANŢA - SPANIA 2-0 (0-0)

Paris, 27 iunie, spectatori 48.000

Arbitru: Vojtek Christov (Cehoslovacia)

FRANŢA; Bats - Battiston (73, Amoros), Le Roux, Bossis, Domergue, Fernandez, Tigana, Platini, Giresse, Lacombe (80, Genghini), Bellone

SPANIA: Arconada - Urquiaga, Salva (85, Roberto Fernandez), Gallego, Alberto (77, Sarabia), Senor, Victor, Camacho, Francisco, Santillana, Carrasco

Au marcat: PLATINI (57), BELLONE (89).

Michel Platini, golgeterul greu egalabil din 1984

Ruud Gullit a deschis drumul spre victorie pe Olimpiastadion

Italia 1968

ITALIA - IUGOSLAVIA 1-1 (0-0, 1-1)

Roma, 8 iunie, spectatori 75.000

Arbitru: Gottfried Dienst (Elveţia)

ITALIA: Zoff - Burgnich, Guarneri, Castano, Facchetti, Ferrini, Juliano, Lodetti, Domenghini, Anastasi, Prati.

IUGOSLAVIA: Pantelici - Fazlagici, Paunovici, Holcer, Damjanovici, Pavlovici, Acimovici, Trivici, Petkovici, Musemici, Geaici

Au marcat: DOMENGHINI (80) - GEAICI (38).

ITALIA - IUGOSLAVIA 2-0 (2-0)

Roma, 10 iunie, spectatori 55.000

Arbitru: Jose Maria De Mendibil (Spania)

ITALIA: Zoff - Burgnich, Guarneri, Rosato, Facchetti, De Sisti, Mazzola, Salvadore, Domenghini, Anastasi, Riva

IUGOSLAVIA: Pantelici - Fazlagici, Paunovici, Holcer, Damjanovici, Pavlovici, Acimovici, Trivici, Petkovici, Musemici, Geaici

Au marcat: RIVA (11), ANASTASI (32)

Sandro Mazzola - 70 de selecții și 22 de goluri pentru Italia

Italia 1980

RF GERMANIA - BELGIA 2-1 (1-0)

Roma, 22 iunie, spectatori 60.000

Arbitru: Nicolae Rainea (România)

RFG: Schumacher - Kaltz, K.H. Förster, Stielike, Dietz - Briegel (53, Cullmann), Schuster, D. Müller - K.H. Rummenigge, Hrubesch, K. Allofs

BELGIA: Pfaff - Gerets, Millecamps, Meeuws, Renquin, Cools, Vandereyken, Ceulemans, Mommens, Van der Elst

Au marcat: HRUBESCH (10, 88) - VANDEREYKEN (72 - penalty)

Germania 1988

OLANDA - URSS 2-0 (1-0)

München, 25 iunie, spectatori 72.000

Arbitru: Michel Vautrot (Franţa)

OLANDA: Van Breukelen - Van Tiggelen, Rijkaard, R. Koeman, Van Aerle, Wouters, Gullit, E. Koeman, Vanenburg, Van Basten, Mühren

URSS: Dasaev - Raţ, Hidjatulin, Demianenko, Mihailicenko, Aleinikov, Litovcenko, Gozmanov (64, Baltacha), Protasov (70, Pasulko), Zavarov, Belanov

Au marcat: GULLIT (34), VAN BASTEN (53).

Peter Schmeichel, unul din eroii ultimei ediții

Suedia 1992

DANEMARCA - GERMANIA 2-0 (1-0)

Göteborg, 26 iunie, spectatori 40.000

Arbitru: Bruno Galler (Elveția)

DANEMARCA: Schmeichel - Sivebaek (67, Christiansen), K. Nielsen, L. Olsen, Cristofte, J. Jensen, Povlsen, B. Laudrup, Piechnik, H. Larsen, Vilfort

GERMANIA: Illgner - Reuter, Brehme, Kohler, Buchwald, Hässler, Riedle, Helmer, Sammer (46, Doll), Effenberg (80, Thom), Klinsmann

Au marcat: J. JENSEN (19), VILFORT (79)

QUARTETUL LAUREAT AL CELOR 9 EDITII DE PÂNĂ ACUM

1960	1964	1968	1972	1976	1980	1984	1988	1992
1. URSS	1. Spania	1. Italia	1. RFG	1. Cehoslovacia	1. RFG	1. Franța	1. Olanda	1. Danemarca
2. Iugoslavia	2. URSS	2. Iugoslavia	2. URSS	2. RFG	2. Belgia	2. Spania	2. URSS	2. Germania
3. Cehoslovacia	3. Ungaria	3. Anglia	3. Belgia	3. Olanda	3. Cehoslovacia	3-4. Danemarca	3-4. RFG	3-4. Olanda
4. Franța	4. Danemarca	4. URSS	4. Ungaria	4. Iugoslavia	4. Italia	3-4. Portugalia	3-4 Italia	3-4. Suedia

orarul europenelor

Sâmbătă, 8 iunie		
17.00	Anglia - Elveţia	Manuel Diaz Vega (Spania)
Duminică, 9 iunie		
16.30	Spania - Bulgaria	Piero Ceccarini (Italia)
19.00	Germania - Cehia	David Elleray (Anglia)
21.30	Danemarca - Portugalia	Mario Van Der Ende (Olanda)
Luni, 10 iunie		
18.30	Olanda - Scoţia	Leif Sundell (Suedia)
21.30	România - Franţa	Hellmut Krug (Germania)
Marţi, 11 iunie		
18.30	Italia - Rusia	Leslie Mottram (Scoţia)
21.30	Turcia - Croaţia	Serge Muhmenthaler (Elveţia)
Joi, 13 iunie		
18.30	Bulgaria - România	Peter Mikkelsen (Danemarca)
21.30	Elveţia - Olanda	Atanas Ozunov (Bulgaria)
Vineri, 14 iunie		
18.30	Portugalia - Turcia	Sandor Puhl (Ungaria)
21.30	Cehia - Italia	Antonio Lopez Nieto (Spania)
Sâmbătă, 15 iunie		
17.00	Anglia - Scoţia	Pierluigi Pairetto (Italia)
20.00	Franţa - Spania	Vadim Juk (Bielorusia)
Duminică, 16 iunie		
17.00	Rusia - Germania	Kim Milton Nielsen (Danemarca)
20.00	Croaţia - Danemarca	Marc Batta (Franţa)
Marţi, 18 iunie		
18.30	Franţa - Bulgaria	Dermot Gallagher (Anglia)
18.30	România - Spania	Ahmet Cakar (Turcia)
21.30	Scoţia - Elveţia	Vaclav Krondl (Cehia)
21.30	Olanda - Anglia	Gerd Grabher (Austria)
Miercuri, 19 iunie		
18.30	Croaţia - Portugalia	Bernd Heynemann (Germania)
18.30	Turcia - Danemarca	Nikolai Levnikov (Rusia)
21.30	Rusia - Cehia	Anders Frisk (Suedia)
21.30	Italia - Germania	Guy Goethals (Belgia)
Sâmbătă, 22 iunie		
17.00	sfert de finală 1 (2B - 1A)	
20.30	sfert de finală 2 (1B - 2A)	
Duminică, 23 iunie		
17.00	sfert de finală 3 (1C - 2D)	
20.30	sfert de finală 4 (2C - 1D)	
Miercuri, 26 iunie		
17.00	semifinală - câştigătoarele sferturilor 2 şi 4	
21.30	semifinală - câştigătoarele sferturilor 1 şi 3	
Duminică, 30 iunie		
21.00	finala Campionatului European	

CIFRELE CELOR NOUĂ EUROPENE

Anul	Tara gazdă	Ech. par-ticip.	Me-ciuri	Spectatori		Goluri		Cartonaşe	
				total	media/meci	mar-cate	media/meci	galbe	rosii
1960	Franța	4	4	78.958	19.739	17	4,25	-	-
1964	Spania	4	4	156.253	39.063	13	3,25	-	-
1968	Italia	4	5	260.936	52.187	7	1,40	-	1
1972	Belgia	4	4	106.510	26.627	10	2,50	2	-
1976	Iugoslavia	4	4	106.087	26.522	19	4,75	5	3
1980	Italia	8	14	350.655	25.047	29	2,07	29	-
1984	Franța	8	15	599.655	39.977	41	2,73	31	3
1988	Germania	8	15	935.681	62.379	34	2,27	30	-
1992	Suedia	8	15	431.001	28.733	32	2,13	49	-

CAMPIOANA EUROPEI - DOAR PE LOCUL 12!

Casa de pariuri ***Ladbrokes*** din Londra, agenţia de pariuri oficială a Campionatului European, a dat publicităţii cotele acordate echipelor participante. Iată ordinea stabilită de book-makerii englezi în ceea ce priveşte posibilităţile câştigării campionatului

Olanda	5,5-1
Italia	6-1
Germania	6-1
Anglia	8-1
Spania	8-1
Franţa	9-1
Portugalia	11-1
Croaţia	12-1
Bulgaria	17-1
România	17-1
Rusia	17-1
Danemarca	26-1
Elveţia	51-1
Scoţia	51-1
Turcia	51-1
Cehia	81-1

***

În ceea ce priveşte posibilităţile de câştigare a grupelor preliminare, cotele sunt următoarele:

GRUPA A

Olanda	1,7-1
Anglia	2,6-1
Scoţia	11-1
Elveţia	13-1

GRUPA B

Spania	2,6-1
Franţa	3-1
Bulgaria	5-1
România	5-1

GRUPA C

Germania	2,25-1
Italia	2,25-1
Rusia	5-1
Cehia	21-1

GRUPA D

Portugalia	2,3-1
Croaţia	2,6-1
Danemarca	4,5-1
Turcia	10-1

Precis n-ați știut că...

... întâia dispută din preliminariile primei ediții a noului Campionat European s-a jucat la Moscova în 28 septembrie 1958, între URSS și Ungaria. Au învins sovieticii cu 3-1, în fața a 105.000 de spectatori adunați pe stadionul Lenin, inaugurat cu doi ani mai devreme.

... doar 17 echipe naționale au luat parte la prima editie a competiției. Au lipsit, printre altele, RF a Germaniei, Italia, Olanda, Belgia și toate reprezentativele britanice. În schimb, au luat parte toate reprezentativele din estul comunist al Europei, care au văzut în acest campionat o posibilitate de a ajunge în vârful piramidei, ceea ce nu prea reușeau în cupele intercluburi, și ele recent înființate.

... în sferturile primei ediții, trebuiau să se întâlnească URSS și Spania. Până la urmă, regimul politic condus de generalul Franco a interzis fotbaliștilor iberici să se deplaseze la Moscova, așa încât viitorii campioni s-au calificat în semifinale "fără luptă".

... patru ani mai târziu, politica a jucat din nou un rol decisiv în ceea ce ar fi trebuit să fie duelul Grecia - Albania, la care grecii nu au participat tot din motive care nu au legătură cu fotbalul.

... în optimi, Bulgaria și Portugalia și-au împărțit victoriile; 3-1 și 1-3. Conform regulamentului, s-a jucat meciul decisiv la Roma, câștigat de bulgari cu 1-0. La meci au asistat... 2.500 de spectatori.

... în primul meci al finalei din 1968, dintre Italia și Iugoslavia, arbitrul Gottfried Dienst a fost acuzat că i-a avantajat vădit pe italieni, mai ales la lovitura liberă executată de Domenghini, prin care gazdele au egalat. Elvețianul a repetat de două ori executarea loviturii, pe motiv că zidul iugoslav nu ar fi fost la distanța regulamentară. De reținut că acel meci a fost ultimul din cariera arbitrului elvețian, el retrăgându-se din activitate!

... tocmai pentru a preveni influențarea arbitrilor, la ediția din 1980, disputată tot în Italia, numele conducătorilor partidelor s-au dat publicității abia cu 48 de ore înaintea începerii jocurilor, respectivii aflându-se în momentul respectiv în țările lor de baștină.

... portarul spaniol Luis Maria Arconada a fost un unicat la campionatul desfășurat în Italia. El a fost singurul dintre jucătorii celor 8 echipe care își spăla singur echipamentul, situație care, după cum susținea el însuși, îi dădea mai multă siguranță în timpul partidelor.

... pentru a găsi un loc potrivit pentru cazarea echipei României în vederea turnenului din 1984, Mircea Lucescu a bătut vreo 2.000 de kilometri prin Franța. Până la urmă, el s-a oprit asupra localității Bethune, unde și-a stabilit cartierul general.

... la 2 iunie 1984, când trebuiau anunțate loturile oficiale, Enzo Scifo nu era încă cetățean belgian. Până la urmă, el a evoluat în primul joc al echipei "Dracilor roșii" de la 13 iunie, cu Iugoslavia.

... în 27 iunie '84, ziua finalei de pe stadionul Parc des Princes, antrenorul vest-german Jupp Derwall a fost eliberat din funcție.

... stadionul Beaujoire din Nantes, unde au avut loc jocuri din turneul francez, a fost inaugurat la 8 mai 1984, printr-un meci FC Nantes - România.

... după cele trei meciuri din grupă, echipa Iugoslaviei închiriase un spațiu într-un mare magazin din Lyon, unde "plavii" urmau să acorde autografe timp de o oră. Numai că, datorită rezultatelor slabe înregistrate, delegația iugoslavă a fost chemată în țară imediat după finalul celui de-al treilea meci, trebuind să plătească despăgubiri magazinului respectiv.

... Jörgen Eriksson, un danez în vârstă de 30 de ani, a plecat din țara sa pe jos până la Paris, cale de 1.700 km, pentru a vedea finala Franța - Spania. În fața și în urma sa mergeau două automobile, care făceau reclamă unei firme daneze constructoare de mașini, susținătoarea financiară a pedestrașului - microbist.

... Gheorghe Hagi și Michael Laudrup sunt singurii jucători care au participat la Euro '84 și se vor afla pe gazon și la ediția engleză a campionatului. Dacă Hagi (pe atunci în vârstă de 19 ani) a apărut doar în două meciuri ale tricolorilor (primele 45 de minute contra RFG-ului și ultimele 14 împotriva Spaniei), danezul (20 de ani în 1984) a jucat toate cele 360 de minute pe care alb-roșii le-au susținut în această ediție (3 partide în grupă și semifinala pierdută contra Spaniei).

... nici o campioană nu a reușit să-și păstreze titlul la următoarea ediție. De altfel, nici o echipă care la ora disputării turneelor finale europene deținea titlul mondial nu a reușit să-l câștige și pe cel european.

... Berti Vogts, antrenorul echipei Germaniei, este "condamnat" să câștige acest campionat. Motivul este foarte simplu: cei 4 predecesori ai săi au învins fiecare în câte o competiție majoră, după cum urmează: Sepp Herberger la CM 1954; Helmuth Schön, la CM 1974 și CE 1972; Jupp Derwall la CE 1980; Franz Beckenbauer la CM 1990. Trebuie să recunoaștem că Berti are viață grea...

... trofeul care răsplătește campioana europeană este proprietatea UEFA. El trebuie depus la secretariatul forului continental cu trei luni înaintea următorului turneu, câștigătoarea primind o copie în miniatură.

... Morten Olsen (Danemarca) este probabil cel mai bătrân jucător care a evoluat vreodată la Euro. Născut la 14 august 1949, el a jucat în echipa lui Sepp Piontek la turneul din vara lui 1984, adică la 39 de ani!

... în partida contra Danemarcei din 1988, Alessandro Altobelli a reușit să înscrie la prima atingere a balonului. Era minutul 66 al meciului, atacantul lui Inter fiind introdus în joc cu doar câteva secunde înainte de Azeglio Vicini.

... bilanțul de 0 puncte și golaveraj 2-7 a dovedit din nou că la întâlnirile dintre cele mai bune echipe ale bătrânului continent, englezii nu se prea simt în largul lor. Asta era în 1988. Ce va fi săptămâna viitoare.

... semifinala RF Germania - Olanda, jucată în 1988, a fost condusă de brigada Ion Igna - Ion Crăciunescu, Dan Petrescu. A fost singura întâlnire în care s-au acordat două penalty-uri, câte unul pentru fiecare echipă.

... doar 13 jucători au folosit italienii în cele 4 meciuri jucate pe stadioanele germane.

... campionii ediției 1988, olandezii, au fost primiți triumfal la Amsterdam de peste 500.000 de fani.

... surpriza anului sportiv 1992 a fost victoria în finala Campionatulu European din acel an a Danemarcei, echipă care, practic, nu era calificată pentru turneul final. Pentru acest succes de răsunet, jucătorii conduși de antrenorul Richard Möller-Nielsen au fost răsplătiți cu doar 75.000 DM, adică cu atât cu cât au primit tricolorii pentru calificarea la World Cup '94. În plus, sponsorul principal, firma de echipament sportiv Hummel, le-a oferit cadou actualilor campioni un sejur în orice țară europeană, la alegere, pentru două săptămâni.

... pe fiul lui Johann Cruyff îl cheamă... tot Johann Cruyff. Numele de "Jordi" este al unei zeități catalane.

... pe arenele britanice vor evolua încă 10 fotbaliști care au participat la turneul din RFG, din 1988. Ei sunt germanii Kohler și Klinsmann, englezul Adams, spaniolii Zubizarreta și Salinas, italienii Donadoni și Maldini, danezii M. Laudrup, Vilfort și Schmeichel.

Golgeterii Europenelor

1960 ***Galici, Jerkov*** (ambii Iugoslavia), ***Heutte*** (Franţa), ***Ivanov, Ponedelnik*** (ambii URSS) - 2 goluri

1964 ***Pereda*** (Spania), ***Novak*** (Ungaria) - 2 goluri

1968 ***Geaici*** (Iugoslavia) - 2 goluri

1972 ***Gerd Müller*** (RF Germania) - 4 goluri

1976 ***Dieter Müller*** (RF Germania) - 4 goluri

1980 ***Klaus Allofs*** (RF Germania) - 3 goluri

1984 ***Platini*** (Franţa) - 9 goluri

1988 ***Van Basten*** (Olanda) - 5 goluri

1992 ***Brolin*** (Suedia), ***Riedle*** (Germania), ***Bergkamp*** (Olanda), ***Henrik Larsen*** (Danemarca) - 3 goluri

CLASAMENTUL ALL TIME

Loc Echipa	1	2	3	4	5	6	7
1 RFG (Germania)	6	20	11	4	5	32-21	26
2. URSS (CSI, Rusia)	6	16	7	4	5	18-16	18
3. Olanda	4	13	7	2	4	19-13	16
4. Italia	3	11	4	5	2	9-5	13
5. Spania	4	13	5	3	5	13-16	13
6. Franţa	3	10	7	1	2	20-14	12
7. Cehoslovacia (Cehia)	3	8	5	1	2	12-10	11
8. Danemarca	4	14	5	1	8	18-21	11
9. Belgia	3	9	3	2	4	11-15	8
10. Anglia	4	11	2	3	6	8-13	7
11. Suedia	1	4	2	1	1	6-5	5
12. Iugoslavia	4	9	2	1	6	12-23	5
13. Portugalia	1	4	1	2	1	4-4	4
14. Irlanda	1	3	1	1	1	2-2	3
15. Scoţia	1	3	1	0	2	3-3	2
16. Ungaria	2	4	1	0	3	5-6	2
17. România	1	3	0	1	2	2-4	1
18. Grecia	1	3	0	1	2	1-4	1

Coloanele reprezintă: 1 - Numărul de participări la turneele finale; 2 - total meciuri jucate; 3,4,5 - victorii / egaluri /înfrângeri; 6 - golaveraj; 7 - puncte realizate *(pentru victorie s-au acordat 2 puncte)*

ITALIA

DUPĂ 10 ANI, ITALIA S-A RĂZBUNAT

Acum 10 ani în finala Campionatului European "under 21" Spania, antrenată de Luis Suarez, învingea la penalty-uri Italia condusă de Azeglio Vicini. Vineri, 31 mai, la Barcelona, la finele unei partide dramatice, squadra azzurra s-a impus tot după executarea loviturilor de departajare, în faţa Spaniei. După 120 de minute a fost 1-1, goluri marcate de **Raul**, respectiv **Idiakez - autogol**. Eroul meciului a fost portarul **Angelo Pagotto** (Sampdoria), care a respins penalty-urile executate de **Raul** şi **De La Peña**. Astfel Italia lui Cesare Maldini a câştigat pentru a 3-a oară consecutiv titlul de campioană a Europei, după succesele în faţa Suediei (1992) şi Portugaliei (1994). Iată şi lotul pe care antrenorul Maldini l-a avut la dispoziţie: **Pagotto** (Sampdoria) şi **Buffon** (Parma) - portari; **Panucci** (Milan), **Nesta** (Lazio), **Galante** (Genoa), **Cannavaro** (Parma), **Fresi** şi **Pistone** (ambii Inter) - fundaşi; **Ametrano** (Udinese), **Tacchinardi** (Juventus), **Brambilla** (Parma), **Pecchia** (Napoli), **Sartor** (Vicenza), **Tommasi** (Verona) - mijlocaşi; **Delvecchio** şi **Totti** (ambii Roma), **Morfeo** (Atalanta), **N. Amoruso** (Padova) - atacanţi.

CINE I-A BLESTEMAT PE JUCĂTORII LUI JUVE?

După accidentarea lui **Antonio Conte** în meciul cu Ajax, acesta devenind indisponibil pentru turneul final Euro'96, un alt component al lui Juventus, **Ciro Ferrara**, accidentat în jocul amical cu Belgia, va fi obligat să renunţe la marea bătălie din Anglia. Înlocuitorul său va fi tânărul **Alessandro Nesta**, de la Lazio. Component al naţionalei de tineret, Nesta s-a născut la 19 martie 1976, având 36 de jocuri în Serie A (nici un gol marcat) şi o medie a notelor în ediţia '95-'96 de 6,18.

ULTIMELE TESTE PENTRU BĂIEŢII LUI SACCHI

Miercurea trecută, la Cremona, Italia a încheiat la egalitate jocul cu Belgia, scor 2-2 (**Del Piero, Chiesa - Clayes, Carboni - autogol**). Palmaresul între cele două team-uri fiind net favorabil azzurrilor: 17 11 4 2 34-17, prima confruntare având loc la 1 mai 1913, la Torino, italienii câştigând cu 1-0, gol marcat de **Ara**.

Sâmbătă, la Budapesta, trupa lui Sacchi a învins Ungaria cu 2-0 (**Casiraghi 7', Banfi 47' - autogol**). Bilanţul jocurilor dintre Italia şi Ungaria este 31 15 8 8 59-51, în favoarea primilor. Primul joc între cele două echipe a avut loc la 26 mai 1910, tot la Budapesta, maghiarii câştigând cu 6-1. Primul succes italian a fost consemnat la 25 martie 1928, la Roma, scor 4-3, pentru gazde, înscriind **Conti (2), Rossetti şi Libonatti**. Cea mai netă victorie italiană: 5-0 la 11 mai 1930, în capitala Ungariei, legendarul **Meazza** fiind autorul unei triple.

Referitor la meciul de sâmbătă să spunem că presa din peninsulă s-a arătat nemulţumită de jocul Italiei, care în prima repriză a dat posibilitatea gazdelor să aibă 5 ocazii mari de gol! Şi când te gândeşti că Ungaria ocupă locul 82 în ierarhia mondială!

MERCATO

● **Lazio** a izbutit transferul golgeterului lui Bari, **Igor Protti**, în schimbul a mai puţin de 6 miliarde de lire. Protti a semnat un contract pe 3 ani, urmând să încaseze un salariu de 850 de milioane pe sezon. Şi astfel romanii vor avea un atac care a marcat 62 de goluri în '95-'96: Signori (24), Protti (24), Casiraghi (14)

● După ce a ratat achiziţionarea lui Vialli şi Protti, **Sampdoria** încearcă acum acapararea lui **Sensini** (Parma), **Giannini** (Roma) sau **Delvecchio** (Roma)

● La insistenţele lui **Gabriel Batistuta**, Fiorentina încearcă să-l transfere pe argentinianul **Diego Simeone**, de la Atletico Madrid. Suma vehiculată: 12 miliarde de lire. Tot la Fiorentina ar putea veni şi suedezul lui Roma, **Jonas Thern**.

● Se pare că **AC Milan** a renunţat la transferurile lui **Kennet Andersson** (Bari), **Dugarry** (Bordeaux) şi **Kolyvanov** (Foggia) în favoarea achiziţionării olandezului **Patrick Kluivert**, de la Ajax. Se zvoneşte că tranzacţia i-ar costa pe rosso-neri 7 miliarde de lire.

● ***Alte zvonuri.*** **Zenga** (Sampdoria) şi **Giannini** (Roma) la Olimpique Marseille; **Joachim Bjorklund** (Vicenza) la Juventus; **Fabio Galante** (Genoa) la Roma sau Inter; **Tommasi** (Verona) la Lazio; **Tarantino** (Napoli) la Inter, la schimb cu **Maurizio Ganz; Cois si M. Orlando** (ambii Fiorentina) la Roma; **Daniele Massaro**, ex-milanezul care a ales Japonia, îşi va începe cariera de antrenor în America, la Metrostars, unde activează fostul său coechipier, **Donadoni**!

SERIE B

ANCONA - PISTOIESE 1-0: Lemme (35). Un succes aşteptat de 14 runde!; ***AVELLINO - PESCARA 1-2***: Nocera (79) - Baldi (19), Giampaolo (34); ***BOLOGNA - CHIEVO 1-0***: Bresciani (90). A 5-a victorie consecutivă şi după 5 ani Bologna revine în prima ligă; ***BRESCIA - PERUGIA 1-1:*** Neri (7-penalty) - Suppa (45); ***ANDRIA - CESENA 1-0***: Gasparini (2); ***FOGGIA - COSENZA 1-0***: Sciacca (23-penalty); ***REGGINA - LUCCHESE 2-0***: Carrara (13), Aglietti (45-penalty); ***SALERNITANA - PALERMO 2-1***: Pisano (45,56-penalty) - Scarafoni (71-penalty); ***VENEZIA - GENOA 2-2***: Bortolazzi (57), D. Pellegrini (59) - Nappi (17, 37); ***VERONA - REGGIANA 0-1***: Strada (76). Şi după numai un an Reggiana revine în Serie A.

Cu excepţia lui Pistoiese, deja retrogradată, alte 7 echipe luptă pentru evitarea locurilor 17-19, care coincid cu o viitoare prezenţă în C1.

Ultima etapă (duminică, 9 iunie): **Cesena - Brescia; Chievo - Avellino; Cosenza - Bologna; Genoa - Andria; Lucchese - Foggia; Palermo - Ancona; Perugia - Verona; Pescara - Salernitana; Pistoiese - Venezia; Reggiana - Reggina.**

SANDU USUSAN

CALCIO Serie B

1. VERONA	37	17	12	8	48-30	63	+6
2. BOLOGNA	37	15	17	5	39-23	62	+5
3. REGGIANA	37	16	13	8	41-29	61	+7
4. PERUGIA	37	15	13	9	49-40	58	+4
5. SALERNIT.	37	15	12	10	45-31	57	0
6. LUCCHESE	37	12	15	10	40-42	51	-3
7. GENOA	37	13	10	14	54-52	49	-5
8. CESENA	37	13	10	14	49-47	49	-5
9. PALERMO	37	11	16	10	34-35	49	-5
10. PESCARA	37	13	10	14	46-49	49	-5
11. COSENZA	37	11	15	11	47-48	48	-6
12. FOGGIA	37	13	9	15	30-45	48	-9
13. ANDRIA	37	10	15	12	42-43	45	-12
14. VENEZIA	37	10	15	12	31-37	45	-12
15. CHIEVO	37	8	20	9	34-30	44	-10
16. REGGINA	37	10	14	13	35-45	44	-13
17. BRESCIA	37	11	10	16	46-48	43	-14
18. AVELLINO	37	11	10	16	39-51	43	-14
19. ANCONA	37	11	9	17	42-49	42	-15
20. PISTOIESE	37	7	11	19	33-50	32	-22

PRELIMINARIILE "COUPE DU MONDE - FRANCE '98

■ *EUROPA: **Islanda - Macedonia 1-1***, în grupa 8 a României, ***Suedia - Belarus 5-1; Norvegia - Azerbaidjan 5-0; Yugoslavia - Malta 6-0; San Marino - Ţara Galilor 0-5.***

■ ***AFRICA***. Se vor califica 5 dintre cele 36 de ţări participante, faţă de 3 în America '94. Camerun, Egipt, Maroc şi Nigeria nu participă la calificările tur-retur care au debutat sâmbătă, fiind promovate direct pentru faza următoare. Dintre cele 15 meciuri tur spicuim: ***Malawi - Africa de Sud 0-1, Sudan - Zambia 2-0 (!), Gambia - Liberia 2-1.***

■ ***AMERICA.*** Se vor califica 4 dintre cele 9 competitoare, alături de Brazilia. La Quito, Ecuadorul lui Maturana a învins Argentina cu 2-0! Iar FIFA a permis Boliviei să găzduiască şi în continuare meciurile la La Paz, la peste 3000 metri altitudine!

● MSV Duisburg, Vfl Bochum şi Arminia Bielefeld au promovat în Bundesliga... iar RAYO VALLECANO (2-0 şi 0-1 cu Mallorca) a supravieţuit barajului de rămânere în Primera Division.

SANYI KOVACS A SEMNAT LA ZVEZDA PE 400.000 DM, ÎNSĂ EXISTĂ ŞI UN DAR...

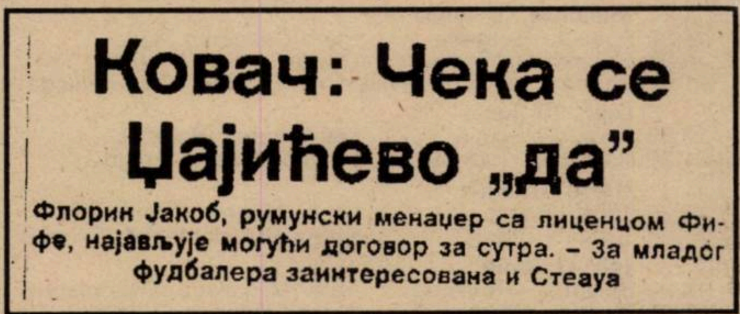
Ковач: Чека се Џајићево „да”

Флорин Јакоб, румунски менаџер са лиценцом Фифе, најављује могући договор за сутра. – За младог фудбалера заинтересована и Стеауа

Acum trei săptămâni scriam despre cei patru jucători de la Poli cărora le expiră contractul în această vară: Vlaicu, Stoicov, Velcea şi Kovacs. Preşedintele Viorel Boiţ ne asigura că toţi vor rămâne la Poli, având promisiuni în acest sens de la aceşti jucători. Promisiunile se duc, semnătura pe un nou contract ar rămâne... În cazul lui Alexandru Kovacs, nu a fost un secret că, prin managerul său Florin Iacob, ar fi în tratative cu Crvena Zvezda! Luat mai în glumă mai în serios şi de noi, acest transfer se pare că s-a conturat săptămâna trecută, deşi încă mai ridică semne de întrebare! Ca preambul, iată ce-a publicat ziarul belgrădean "Politika" săptămâna trecută sub titlul: ***"Kovacs aşteaptă da-ul lui Dzajici"***:

"De Alexandru Kovacs, Crvena Zvezda s-a arătat interesată încă din iarnă, când alb-roşii au jucat în România. Atunci, la 31 ianuarie, echipa noastră a pierdut în faţa Politehnicii din Timişoara cu 2-0, iar antrenorul Ljubomir Petrovici a spus despre Kovacs: <<E de mare clasă!>>.

Acum Crvena Zvezda este din nou în contact cu Florin Iacob, manager cu licenţă FIFA, care-l reprezintă pe Kovacs şi care a organizat meciul Poli - Zvezda. <<Directorul Dragan Dzajici a văzut caseta cu Kovacs şi menţinem contactul>>, spune Iacob. ***<<Kovacs este jucător liber, n-are contract şi Zvezda l-ar plăti lui Poli după regulile stabilite de UEFA. Clubul Poli nu poate pretinde mai mult. M-am înţeles cu Dzajici să discutăm(...) Kovacs vrea să se transfere la Zvezda. De el este interesată şi Steaua Bucureşti. Dar sunt mare prieten cu Dzajici şi respect în mod deosebit clubul belgrădean, aşa că-i dau prioritate. Consider că Zvezda are o excelentă şcoală de fotbal, aşa că Kovacs după doi ani ar putea să se transfere la un mare club din vestul Europei! (...)"***

Toate bune şi frumoase. Este firesc ca Sanyi Kovacs să încerce un transfer de prestigiu la Crvena Zvezda, transfer care pe lângă... prestigiu i-ar aduce mult mai mulţi bani ca la Poli şi ar fi, evident, o rampă de lansare spre un club... mai din vest!

Numai că Sanyi, acum trei săptămâni, cântărind realist valoarea actuală a clubului belgrădean ne-a declarat că nu se duce la Zvezda să dea probă de joc, considerând, pe bună dreptate, că Dzajici l-a văzut pe viu, are caseta cu jocurile lui şi dacă e interesat...

Numai că jucătorul român una declară şi alta face. Săptămâna trecută, însoţit de preşedintele Boiţ, Kovacs a fost la Belgrad şi a dat ***probă de joc*** la Zvezda într-un amical la Uzice!! Şi, bombă, Kovacs a semnat un contract pe patru ani cu Zvezda, urmând să primească 100000 DM anual!!! Însă intervine un "dar"! Alexandru Kovacs se află sub contract cu Florin Iacob, agent FIFA, deci orice contract de transfer trebuie asistat şi aprobat de acesta din urmă. În caz contrar Kovacs este pasibil de o suspendare de un an de zile şi o amendă de 50000 dolari! Directivele FIFA în acest sens sunt clare. Este lăudabil că Poli tratează pe mâna ei transferurile de la club la club şi este normal, dar Kovacs poate semna, şi Poli ar trebui să ştie asta, doar cu asistenţa agentului său de transferuri cu care are un contract! Nu încercăm să tragem spuza pe turta dlui. Iacob, care oricum are legal 10 la sută din suma pe care o are de încasat Kovacs, dar era normal ca măcar din punct de vedere moral Kovacs şi, nu în ultimul rând Poli, să "facă" acest transfer împreună cu managerul timişorean, care este de fapt cel care l-a semnalat şi l-a impus pe Kovacs la Zvezda! De altfel Florin Iacob este cel care pune sub semnul întrebării transferul declarându-ne: ***"Sunt la curent cu toate şi cred că este prematur ca cineva să-şi frece mâinile deocamdată!"***

D.P.

COREEA DE SUD ŞI JAPONIA PĂŞESC ÎMPREUNĂ ÎN MILENIUL 3

Coreenii şi japonezii vor găzdui în comun Cupa Mondială din anul 2002, ediţia a 17-a, o premieră în istoria de 66 ani a turneelor finale. Pentru prima oară în Asia, mondialele vor beneficia de o cifră de afaceri estimată la aproape 50 miliarde DM, 4 milioane de spectatori şi 40 miliarde telespectatori!

Vineri, în conferinţa de presă surpriză de la Zurich, FIFA a decis în unanimitate în favoarea unei organizări în comun, conform propunerii europenilor, conduşi de suedezul Johansson, deşi preşedintele FIFA, Joao Havelange (82 ani, de 22 ani la cârmă şi intenţionând să candideze pentru a 7-a oară consecuiv, cu ocazia alegerilor din 1998) nici n-ar fi putut concepe un asemenea verdict.

Ce înseamnă însă această organizare "la comun"? Că ambele ţări vor fi calificate din oficiu, în primul rând. Dar care va găzdui meciul de deschidere, respectiv finala? Mong Joon Chung, preşedinte al federaţiei sud-coreene şi al concernului Hyundai plus vicepreşedinte al FIFA, a şi venit cu propunerea. Un meci Coreea de Sud - Japonia (s-au confruntat de 79 ori, palmares 52-15-12 pentru coreeni), pentru găzduirea finalei. Şi nu numai acestea ar fi nelămuririle. **"Va trebui să izbândim din punct de vedere ideologic şi cultural pentru a organiza cu adevărat un singur turneu final"**, a spus Keith Cooper, de la FIFA. Căci Japonia este regat,iar Coreea-republică. Căci monedele lor sunt diferite, ca şi politica de stat, deşi Tokio şi Seul sunt la nici două ore distanţă cu avionul. Căci 90 la sută dintre coreeni, conform sondajului Gallup, au îmbrăţişat total ideea de a fi gazde, faţă de cei doar 29 la sută dintre niponi, mari iubitori de baseball şi sumo. Căci coreeni s-au calificat de 4 ori la mondiale, au câştigat olimpiada din '64 şi au o ligă profesionistă încă din '83, în vreme ce fotbalul Made in Japan încă n-a fost la mondiale şi J-League fiinţează doar din '93. Aşadar, cel puţin deocamdată, cele două nu sunt pe aceeaşi lungime de undă.

"N-am câştigat, dar nici n-am pierdut", a spus Sir Robert Charlton, care a acţionat în numele japonezilor. Şi totuşi, favoriţii niponi au ieşit cam dezamăgiţi şi şifonaţi de la vot. Căci ei ar fi pus la bătaie 12 miliarde dolari pentru a organiza singuri un mondial "extraterestru". 15 milioane (12 la sută) de japonezi joacă fotbal, existând 30 mii cluburi. 323 firme sponsorizează J-League, care are 16 formaţii, o medie de 17 mii spectatori pe meci, 63 de străini, remunerări între 30 şi 90 mii mărci pe lună şi un marketing care vinde de 4,5 miliarde DM! Japonezii n-au câştigat din raţiuni strategice & geopolitice, pentru propăşirea păcii în regiune prin fotbal, urmând să găzduiască turneul cot la cot cu o ţară pe care au ocupat-o şi asuprit-o 35 de ani (1910-45). Şi cum coreenilor li s-a oferit astfel o mare şansă, aceştia au promis donarea către FIFA a profitului estimat la 115-210 milioane dolari, rezultat din vânzarea de bilete, publicitate şi drepturi TV. Ba chiar i-ar putea convinge pe fraţii comunişti din Nord să li se alăture, antecedente existând. La mondialele under-20 ani din 1991 din Portugalia, Nordul şi Sudul au aliniat o echipă reunită. Iar tatăl "bossului" Joon Mong Chung e născut în Nord, la Pyongyang. Aşadar, şanse pentru o pace totală în zonă...

007

GOAL trotter

Javier Clemente îşi supune în aceste zile elevii veniţi epuizaţi din Primera Division la un tratament-şoc, cu saună la 60 °C în cursul dimineţii, urmată direct de o trecere într-o piscină cu apă la 18 °C plus alte 400 kilograme de gheaţă introduse treptat pentru scăderea temperaturii. Deşi unii jucători s-au lamentat, moralul a fost ridicat de vestea unui premiu de 27 milioane pesetas pe cap de jucător în cazul câştigării lui EURO '96, din partea federaţiei de la Madrid...

Germania a suferit sâmbătă în faţa Franţei prima înfrângere din ultimele 13 meciuri, adică de la acel 2-3 de la Sofia. Franţa este la al 22-lea meci consecutiv fără înfrângere, unicul gol fiind opera lui Blanc (min. 6). Cu 3 zile înainte, la Belfast, Bundesteamul îşi încheiase cu al 4-lea egal consecutiv în întâlnirile directe cu nord-irlandezii cantonamentul de 8 zile centralizat la conacul Hollywood, din comitatul nord-irlandez Down. Cu 4 ani în urmă, pregătindu-se pentru europenele suedeze, la care au fost finalişti, nemţii au făcut tot 1-1 cu Northern Ireland, dar atunci în Germania. Atunci a egalat Binz, acum Scholl, marcator în premieră pentru Vogts...

Anglia s-a reunit duminică, după 5 zile de vacanţă în urma turneului asiatic. Terry Venables, care a fost în Elveţia pentru a-şi fila adversara din primul meci, în disputa cu cehii (1-2), va porni o anchetă printre jucătorii săi pentru a descoperi cine a produs pagubele în valoare de 7500 dolari în avionul Cathay Pacific la întoarcerea din Hong-Kong. 6 dintre băieţi, în frunte cu sărbătoritul Gazza (29 ani la 27 mai), au chefuit timp de 4 ore în noaptea dinaintea zborului înapoi spre Europa, cu şampanie şi cocktailuri. Pozele lui Gazza, McManaman şi Sheringham, cu tricourile sfâşiate, cu ochii bulbucaţi şi având pahare în mână, au apărut, în presa londoneză, sub titluri ca ***"Evoluând pentru Anglia"*** sau ***"Dezgustător!"***. Federaţia, prin preşedintele Millichip, s-a declarat şocată şi ruşinată de cele întâmplate în bar şi pe avion, declarând că va acţiona ferm şi nu va acoperi scandalul. În altă ordine de idei, europenii J. Larsen (Silkeborg - Danemarca) şi Asanovici (Hajduk - Croaţia) au trecut la nou-promovata Derby County.

Italia decolează miercuri de pe Fiumicino cu destinaţia Manchester, după un ultim antrenament cu porţile închise la Milanello (duminică) şi două zile libere. În această vreme, Vialli (Chelsea), neselecţionat de Sacchi, este într-un ultim turneu cu Juve, în Asia. La Hanoi, 17000 de vietnamezi au plătit între 8 dolari (salariul pe o săptămână) şi 50 (!) pentru a-i vedea pe Vialli & Co.

VARGA LA UTA

În timp ce trage în Poli și Dinamo, Piticu se mută la Arad

pag. 3,7

KOVACS refuzat de Vladimir Petrovici

POLI refuză 100.000 $ pentru MARCEL BĂBAN de la ESTRELLA AMADORA

PETRESCU LOCUL 7 ÎN ANGLIA

UMBRO
CFC
Coors

COT LA COT ÎN TOP TEN CU

Cantona, Gullit, Bergkamp

ROMÂNIA PE CÂT?

pagina 12

FOTBAL vest

Anul VI Nr. 22 (225) ● 11-17 Iunie 1996
Apare marți ● 12 pagini ● 800 lei

■ MAGNET ■ MAGNET ■ MAGNET ■ MAGNET

pag. 10

FAȚA NEVĂZUTĂ A EUROPENELOR

MERCATO * MERCATO

Gabi Vanea, un președinte dator

pagina 3

DE LA GLORIA NU PLEACĂ NIMENI PENTRU CĂ N-A LUAT BANII PE... NEPLECATE

SERIAL SHOCK

GIGI DOMIDE

"Ologeanu a jucat 32 de minute la UTA"

pag. 6

PANESCU

"Dacă CSMR nu respectă clauza, voi cere să devin jucător liber"

VOCEA PORUMBELULUI EUROPEAN

(nu iese fum fără zvon, nici whisky din hidrant)

M-am gândit, sincer, că după încheierea fotbalului mioritic (deşi încă se joacă la categoria dez-ONOARE), îmi voi lua şi eu un "relache" şi voi viziona liniştit europenele în compania unei beri autohtone, în lipsa berii de PUB englezeşti... Aşi! Pentru că (şi) în lipsa posibilităţii de a urmări o televiziune originală (chiar dacă nu într-un PUB, măcar pe cablu românesc), mă gândeam la BBC, tembeliziunea română a ţinut să-mi strice ultimul week-end! Cred că vi l-a stricat şi dvs. stimaţitelespectatorialegători... Ţopescu, în primul rând, a ţinut, sâmbătă să ne convingă că un long-line sau un passing-shot îs mai importante ca un off-side sau un yellow card! Apoi a venit Faţăbună (în traducere Bonifaciu) care după ce l-a confundat pe Guerrero cu Caminero (probabil din cauza terminaţiei), voia să ne convingă că blondul fundaş stânga al Bulgariei nu e Kiriakov ci Stoichkov!?! Asta până a luat Băleanu legătura ca să ne explice că toată lumea (cinci + unu continente) a suferit de defecţiunea tehnicobonifacială! Cât pe ce să mă întorc şi eu la maxilofaciale din cauza strâmbăturilor la care m-a supus Cosminel... Să mă mir? N-am de ce... Ăsta-i ziaristu' român! Cum să judec altfel ştirea "actuală" că România ar fi învins cu 13-0, în pregătiri, pe englezii de la Durham, din a patra ligă engleză?!? De unde?? M-am uitat pe "opisul" ligii "number for", ligă profesionistă în Albion, şi n-am dat de Durham!! Mai mult, m-am strofocat cu patru ligi mai jos şi... nimic!!! Şi mă întreb. Ce rost a avut toată această dezinfocacialma? Pe cine deranja dacă se scria că România a bătut cu 13-0 pe Indagrara Arad? Parcă asta e important şi nu să-i batem pe Stoichkov şi Djorkaeff? Că şi Anglia, cât e ea de ţara fair-play-ului, nu i-a lăsat pe elveţieni să se antreneze pe Wembley, ba, mai mult, i-a sculat, în ziua meciului, la 6.30 (!!), pentru un presupus incendiu!! Ha,ha,ha! Cică a fost un hidrant defect!?! În Anglia, că la noi toate hidrantele funcţionează. Pe Poligrafiei, cu whisky în loc de apă...

ION GOLUMBU

P.S.1: Ce să vă scriu intern? Că Tisza bate toată ţara, dar UTA nu are echipă?
P.S.2: Sau că, poate, din cauza lui... Iovan, Mircea Chivu nu şi-a dat demisia?

FOTBAL vest **mediază reconcilierea dintre**

pag. 8

FC POLI și COMMANDO VIOLA ULTRA CURVA SUD

CONCURS FOTBAL vest

Iată-ne ajunși la jumătatea concursului nostru, care după cum se știe programează 12 etape. Toate taloanele vor fi trimise într-un singur plic, la finele celor trei luni. Nu uitați: vom publica și un talon-jocker, care poate înlocui un talon pierdut sau unul la care nu s-a știut răspunde. Dar numai unul singur. Încercuiți în talon însemnul răspunsului pe care-l considerați corect.

Marele premiu: UN TELEVIZOR COLOR SAMSUNG

Celelalte 20 de premii: ***un radio casetofon, două walkman-uri, un aparat radio, un ceas de mână și 15 tricouri cu inscripția "Fotbal Vest".***

TALON 6

A. Care dintre antrenorii enumerați mai jos este poreclit "Roșcovanul"?

1. Jackie Ionescu
2. Flavius Domide
3. Octavian Foale

B. Cine este jucătorul din imagine?

1. Ivan de la Peña
2. Fabrizio Ravanelli
3. Valentin Ciucur

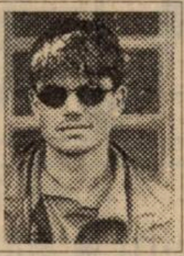

IERI S-A REUNIT POLI

Nimic spectaculos la "alb-violeți"

În "umbra" europenelor, dar pe o căldură infernală, Poli și-a reluat ieri dimineața pregătirile, în prezența a 3 (trei) suporteri și a principalului Emeric Dembrovschi, Aurel Șunda fiind plecat la București pentru a nouă tranșă de examene la școala de antrenori.

- Nici un transfer spectaculos, cel puțin deocamdată. Doar doi cvasinecunoscuți: Dona de la Baia Mare și Bogoi de la Turnu Severin.
- Miercuri este așteptat Regenkampf, fundaș dreapta, transfer rezolvat de la Oțelul Târgoviște.
- Absent motivat Sorin Vlaicu, care mai are de susținut trei jocuri de campionat la Elöre Bekescsaba.
- Absent nemotivat Marcel Băban, deși Porsche-ul lui se învârtea în zona stadionului la ora antrenamentului...
- Întârziați Mugur Gușatu - plecat de dimineața de la Caracal dar "beneficiar" al unei nefericite pene pe drum - și Contescu - în sesiune de examene. În fața unui Dembo intransigent, ambii și-au recuperat antrenamentul după masă.
- Sasu, Briciu și Urai, deși convocați, n-au venit, în schimb au venit Octavian Popescu și Vasile Trandu să intervină pe lângă Dembrovschi să-i mai lase în campionat la UMT, care are intenții de promovare!
- De mâine se va prezenta la antrenamente Iacobiciu de la Obilici și, probabil, Mada de la Deta.
- De luni, 17 iunie, Poli va pleca la Herculane, pentru un stagiu de 12 zile de pregătire centralizată.

FOTBAL VEST MEDIAZĂ ASANAREA CONFLICTULUI FC POLI - COMMANDO VIOLA ULTRA CURVA SUD

Eveniment, spunem noi, foarte important în perspectiva revitalizării fotbalului timișorean, săptămâna trecută. Eveniment pe care, în cunoștință de cauză, îl așteptam poate cu câteva săptămâni mai devreme! Dar, ca să nu vă ținem în tensiune, despre ce este vorba? Despre prima încercare de reconciliere între conducerea clubului Poli și conducătorii celei mai "titrate" galerii din țară, "Commando Viola Ultra Curva Sud". Medierea conflictului izbucnit după acel Poli - Dinamo 2-2, a avut un început săptămâna trecută, prin intermediul "Fotbal vest", la sediul clubului din bulevardul Regele Ferdinand. Adică s-a întâmplat ceea ce ne așteptam, când în "F.v." nr. 14 din 16 aprilie '96, scriam: ***"Poli, sau orice altă echipă, își pierde rațiunea de a exista în fața unui stadion gol! Reconcilierea e posibilă? Este, dacă domnul Boiț se va duce să stea de vorbă cu publicul sau, mai simplu, va dialoga deschis prin mass-media! Este, dacă jucătorii vor înțelege că oamenii vin la stadion ca să-i vadă. Este, dacă tifosii vor înțelege că idolii lor sunt în definitiv oameni..."***

Și, deci, contrar P.S.-ului din același articol: ***"Hilar este că galeria susține că suntem "pe o mână" cu conducerea, iar conducerea crede că suntem în spatele "grevei" și revendicărilor suporterilor!"***, Fotbal vest și-a asumat responsabilitatea reconcilierii, spre binele fotbalului timișorean, "programând" o întâlnire Viorel Boiț, Adi Manea - conducerea lui Commando Poli Ultra Curva Sud.

S-a întâmplat joi 6 iunie și a fost un prim pas spre împăcare... Dl. Boiț, din start, a ținut să precizeze: ***"În mod normal n-aș avea de ce să stau de vorbă cu voi. Dacă vreți să ne așezăm la masa tratativelor, aștept scuze publice față de ce mi-ați făcut. Ușa clubului Poli a fost mereu deschisă în fața suporterilor, dar jignirea pe care mi-ați adus-o prin manifestarea voastră din tribune, este greu de digerat. Poli, eu, v-am ajutat când am putut, iar voi m-ați jignit profund prin atitudinea voastră. De mai bine de 25 de ani sunt trup și suflet din Poli și așa ceva nu mi s-a întâmplat."***

Totuși s-a stat de vorbă și, zicem noi, a rămas o poartă deschisă spre situația fericită în care Timișoara poate avea o mare echipă și o galerie pe măsură, sau (foarte important) invers!

În acest sens, am primit duminică o scrisoare ***oficială*** din partea conducătorilor lui "Commando Viola Ultra Curva Sud" pe care o reproducem în totalitate:

Comunicat din partea grupării "COMMANDO VIOLA ULTRA CURVA SUD"

Joi la ora 15 a avut loc o întâlnire între liderii Commando Viola Ultra Curva Sud și conducerea clubului Politehnica, în speță președintele Viorel Boiț și vicepreședintele Adrian Manea. Din partea CVUCS au participat Adi, Alin și Alex, prezenți pentru a aplana conflictul existent între galerie și conducerea clubului. În cadrul dialogului purtat între cele două părți s-au invocat, la început, motivele declanșării protestului, liderii galeriei apreciind că s-a cam exagerat cu acuzele aduse conducerii clubului și în special cele aduse dlui. președinte Viorel Boiț, suporterii greșind atunci când au avut pretenția ca la o așa mare și frumoasă galerie și echipa să evolueze extraordinar, evoluție prin care să se claseze mai sus, înspre europene. ***Analizând la rece și mai în profunzime evenimentele, conducătorii CVUCS au decis să se scuze în fața președintelui Politehnicii, dându-și seama că în conjunctura actuală conducătorii clubului, lipsiți de orice ajutor din partea primăriei și a oamenilor cu bani, nu pot face ca echipa să se ridice la pretențiile suporterilor de a trage la cupele europene.*** Suporterii au exclus de asemenea orice implicare a conducerii clubului într-o eventuală înțelegere cu clubul Dinamo, rezultatul dubios din campionatul recent încheiat fiind cel mult opera unor jucători ce nu și-au apărat corect șansele, în definitiv ei aflându-se acolo în teren și hotărând soarta partidei. La fel de dubios a fost considerat și meciul de la Craiova, în ambele partide jucătorii alb-violeți nedepunând același efort și ambiție cu care și-au obișnuit fanii în restul campionatului.

Liderii CVUCS au argumentat de asemenea în cadrul întâlnirii că nu au nici o legătură cu scrisorile și telefoanele de amenințare primite pe adresa dlui. Viorel Boiț semnate tendențios "COMMANDO POLI", regretând că în rândul fanilor mai există și astfel de persoane ce lovesc pe la spate, neavând curajul să spună ceea ce au de spus în fața tuturor. Acești suporteri nu reprezintă gruparea din peluza sud, iar toate amenințările au fost adresate de ei personal, nicidecum în numele tuturor suporterilor alb-violeți. Primul pas către reconciliere fiind făcut, liderii CVUCS au solicitat în continuarea întâlnirii sprijinul conducerii clubului pentru ca ceea ce a fost galeria Politehnicii în sezonul recent încheiat să redevină în campionatul 96/97. Concret ceea ce au cerut ei sunt practic doleanțe mai vechi și anume închiderea peluzei sud, 1000 legitimații pentru toți fanii ce vin permanent în peluză și facilitarea intrării în peluză a studenților și elevilor pe bază de bilet cu reducere.

În principiu conducătorii clubului nu s-au opus cererilor 1 și 3, dar au avut serioase obiecții în legătură cu "donarea" celor 1000 legitimații, argumentând că în acest campionat consiliul de administrație al clubului a hotărât ca ***absolut nimeni*** să nu mai intre pe baza acestor legitimații. Replica suporterilor a fost fermă, considerându-se că fără aceste legitimații nu se concepe refacerea a ceea ce a fost galeria alb-violetă. În campionatul trecut lipsa fondurilor cumulate din distribuirea acestora făcând din galeria alb-violetă niște simpli spectatori, contrar a ceea ce a fost această grupare în campionatul precedent.

În final totul a rămas cum se spune în "coadă de pește", iar suporterii vor aștepta până cu 3 săptămâni înaintea începerii campionatului un răspuns concret și o rezolvare a ceea ce au solicitat. ***În acest moment conducerea Politehnicii este singura ce poate decide dacă atmosfera favorabilă și benefică echipei va renaște sau nu.*** Suporterii își exprimă speranța că se va lua o decizie ce va face ca totul să fie bine în continuare.

COMMANDO VIOLA ULTRA CURVA SUD

MAGNET
General manager
RICHARD ANDRESS
FOTBAL vest
Str.Paris nr 2A Timișoara
tel. 056/190656

Director onorific	MARCEL TOLCEA
Director	DUKI POPOVICI
Redactor șef:	SANDU USUSAN
Colectivul redacțional	MARIUS BREAZU OVIDIU PĂCURARIU PETRU FUCHS MIHAI COMȘULEA CORNEL BOCIORT
Redactori editorialiști	MIKI JUNEA OSCAR MANTO RADU SUCIU
Șef dep. difuzare	LASZLO MOLNAR
Colaboratori permanenți	ȘTEFAN MARTON GHIȚĂ OCHIȘOR HORAȚIU OLARIU BRANKO VUIN FLORIN NEMEȘ MIHAI CERCEL RAUL SPILLER CIPRIAN URICAN MILE PUTNIK BORKO IORGOVAN DAN GÂRLEA
Reporteri speciali	NELU SERE HORIA CIULEA LUCIAN GHEORGHIU
Tehnoredactare	CULTURAL srl

TIPAR WEST TIPO
INTERNATIONAL
Timișoara, tel. 123.907

La ordinea zilei

Întrajutorare minerească

Previziunile referitoare la "promovarea" în campionatul diviziei C a echipei Minerul Ocna de Fier din seria "Onoare" a județului Caraș-Severin s-au împlinit. Partida Minerul Doclin - Metropol Tirol, desfășurată la Doclin în prezența localnicilor, a celor din Ocna și a multor bocșeni (printre care Puiu Mischie), care prin retragerea echipei Metalul II au permis "ascensiunea"celor din Ocna a fost una de infarct și pentru cealaltă parte interesată, cei din Tirol era să spun Reșița fiindcă existând o singură excepție toți jucătorii Metropolului au buletin de... Reșița. Dealtfel din acest campionat, stupid intitulat "Onoare" s-au mai retras echipele din Măureni, Iabalcea și Berzovia, ultima "ajutând" ascensiunea... Tirolului!

Cu aceste antecedente am participat și eu la partida care prin rezultatul de 3-2 (0-2) promovează pe cei din Ocna de Fier. Putem însă spune că la acest nivel fotbalul practicat, terenul de joc, arbitrajul și comportarea spectatorilor este ca în epoca primitivă a jocului cu balonul rotund.

Doar câteva observații vă pot da imaginea unui "western" comico-tragic.

Teren neîngrădit, porțiuni în care "dealuri și văi" acoperite cu buruieni de 30 de cm "ascundeau" mingea, linii laterale la 2,5 m de careul de 16 m, bare ruginite din țeavă groasă, sunt doar câteva din condițiile omologate de AJF pentru... fotbal. Propus inițial ca arbitru, internaționalul C. Corocan n-a putut oficia din cauză de... nuntă, locul lui fiind luat de reșițeanul (oare un caransebeșan nu era mai logic?) Mircea Medar ajutat de P. Surdu și T. Pârvulescu, acesta din urmă "ajutat" de vreo 20-30 de spectatori în repriza a-II-a ce se deplasau odată cu el, pe linia de tușă...

Se părea că după 30 de minute totul era încheiat... Oaspeții conduceau cu 0-2, gazdele jucau din min. 20 cu-n om în minus... Dar probabil că eliminarea justă, cu acoperire regulamentară a unui jucător din Doclin pentru o "intrare la rupere" a declanșat niște reacții și resurse nebănuite a minerilor din Doclin pentru a-și ajuta ortacii din Ocna. Și după ce la 1-2 Metropol mai ratează și un penalty just acordat de arbitru, urmează o răsturnare de scor de nimeni crezută, victoria și golurile gazdelor neputând fi puse la îndoială. Sportiv, patronul echipei din Tirol, dl. Nicu Graur recunoaște că au pierdut pe mâna lor... Era supărat că au pierdut pe "mișculațiile"cu retragerea. Câteva cuvinte despre arbitraj și organizare. Extraordinar de curajos arbitrajul prestat de M. Medar care însă, suspectat de părtinire, a fost mai mereu contestat, îmbrâncit și chiar lovit la picioare de jucători, spectatori și cine mai știa cine era în "grămezile" spontane de după câte o decizie mai cu pondere din repriza a doua. A fost și un moment unic cred pe terenurile noastre, când pentru a se feri de doi jucători care se îndreptau amenințător spre el, arbitrul i-a împroșcat pe acestea cu un spray de... dezodorizat gura!!

Imediat s-a răspândit zvonul că spray-ul a fost paralizant, terenul fiind invadat de cei prezenți, dar poliția care a recuperat se pare tubul (asemănător ca mărime cu unul defensiv) a reușit să restabilească ordinea. Oricum secolul XX a fost prezent doar prin spray-ul dezodorizant și camera video a televiziunii din .... Bocșa!!

Stând drept și judecând tot drept, nu poți contesta actul sportiv din acest meci, mai toate partidele din "Onoare" fiind disputate în condiții poate asemănătoare. Dar am avea o propunere: înscrierea de acum înainte în campionatele județene să se poată face doar după crearea unui "depozit bancar" al fiecărei echipe de cel puțin 1-2 milioane și din care AJF să-și scoată "birul" ori de câte ori echipele încalcă regulamentele de organizare sau ... comportare. Astfel am fi mai aproape de...profesionism.

PETRU FUCHS

ului... comod

Marți, 11 iunie
11,00 și 16,30: Olanda - Scoția - Eurosport, înreg.
14,00: Franța - România - Eurosport, înreg.
18,30: Italia - Rusia - direct pe Raiuno, TVR 1, ARD. De la 23,30, înregistrare pe Eurosport
21,30: Turcia - Croația - direct pe Raitre, Eurosport, TVR 2 și ARD

Miercuri, 12 iunie
11,00: Turcia - Croația - Eurosport, înreg.
14,00: Italia - Rusia - Eurosport, înreg.

Joi, 13 iunie
18,30: Bulgaria - România - direct pe TVR 1, Raiuno, ZDF, înregistrat pe Eurosport de la 23,30
21,30: Elveția - Olanda - direct pe Eurosport, Raidue, TVR 2, ZDF

Vineri, 14 iunie
18,30: Portugalia - Turcia - direct pe Raidue, TVR 2, ARD
21,30: Cehia - Italia - direct pe Raiuno, TVR 2, ARD

Sâmbătă, 15 iunie
17,00: Anglia - Scoția - direct pe Raiuno, TVR 1, ZDF
20,00: Franța - Spania - direct pe Raidue, TVR 1, ZDF

Duminică, 16 iunie
17,00: Rusia - Germania - direct pe Raidue, TVR 1, ARD
20,00: Croația - Danemarca - direct pe Raidue, TVR 2 și ARD

*Redacția nu-și asumă responsabilitatea pentru eventualele modificări ulterioare ale programelor

GLORIA S-A ALES CU O PAGUBĂ DE 1002822 LEI!

Iată că după altercația Iosif Riteș - Silviu Lung pe motivul unei "reciprocități" bănești neonorate de Gloria Reșița pe perioada când Minerul Motru s-a aflat la Reșița, CCN a dispus ca formația vinovată să plătească 1002822 lei (bani cu care ex-reșițeanul Sevastian Bica și-a împrumutat colegii de la Motru) cotravaloarea cazării la hotel și a mesei. Reamintim că în tur la Motru reșițenii au stat o zi în plus din cauza zăpezii, au dormit și mâncat pe spezele gazdelor și au semnat un act prin care se obligau ca-n retur să suporte cheltuielile echipei lui Lung. Dar.... îmi explic această atitudine prin "sărăcia" în care este scufundată această echipă reșițeană la care, zilnic, mai mulți jucători stau în fața biroului președintelui Gabi Vanea pentru a-și primi drepturile restante de mai multe luni. Unul dintre ei mi-a spus că vor intra în vacanță pentru 15 zile ce se vor calcula de la data primirii banilor! Grea viață pentru Gloria în campionatul viitor.

CAMERA ASCUNSĂ A LUI FOTOFUCHS

Nea Vanea, ai bătut atâta cale și nu vii până la Deta, să-l cunoști pe Capsali?

STELIAN ANGHEL ÎNCERCÂND SĂ-L FURE PE IOAN CHIRILĂ DE LA VIOREL BOIȚ

ȘUTURI ÎN ZID

de Marius Breazu

Fotbal prin telefon

Au debutat întrecerile fotbalistice ale unui continent în care, de vreo 6 ani, aud că noi românii vrem să intrăm. Și pentru că geografic suntem de când lumea în Europa, ne simțim ofensați atunci când cei din Apus, atotștiutori, ne consideră încă suficient de necopți pentru a participa la masa plină a Bătrânului Continent. Deși rândurile de mai sus sună "cam politic", vă voi povesti în cele ce urmează două întâmplări legate de fotbal, din care se pot trage niște concluzii relevante dacă România a intrat sau nu în rândul țărilor europene cu o activitate normală.

27 septembrie 1992. În România au loc alegerile generale. Pe aeroportul din Timișoara, un charter este pregătit să decoleze la ora 10 cu direcția Madrid, pentru a duce în capitala Spaniei echipa de fotbal Poli Timișoara, programată să joace pe 29 septembrie returul partidei cu Real Madrid, din cadrul primei runde a Cupei UEFA. Printre pasageri s-a aflat și autorul acestor rânduri. Fără a intra în prea multe amănunte care au darul de a plictisi, trebuie arătat că în cele aproape 3 zile cât delegația timișoreană a staționat în Madrid, mi-a fost imposibil să iau legătura cu redacția, atât prin telefon cât și prin fax. Motivul, foarte simplu, dar în același timp de neînțeles pentru gazdele noastre: imposibilitatea legăturii cu România, deși încercările făcute au fost de ordinul zecilor, unii dintre colegii noștri de bord, aflați cu mai puțină treabă pe-acolo, luându-ne peste picior văzând cât suntem de insistenți. Chiar centralista de serviciu de la hotelul Centro Norte a rămas surprinsă, fiind la prima situație de acest gen, după cum ne-a mărturisit. Sigur că la întoarcere, nici mai marilor ziarului nu le-a fost suficient argumentul meu cu "tăcerea" telefoanelor, respectivii crezând că în Madrid fiind, un oraș cu suficiente tentații de primă mână, aș fi uitat de ce am fost trimis acolo.

3 iunie 1996, o zi după alegerile locale din România. Pentru numărul de a doua zi, Fotbal vest-ul trebuia să intre în legătură telefonică cu Italia, pentru ultimele știri proaspete legate de Euro'96. Înștiințat cu câteva zile mai devreme, corespondentul nostru din patria "azzurilor" era, cu siguranță, pe recepție. Numai că în după-amiaza respectivă, timp de vreo două ore, legătura dintre Carpați și Alpi a fost imposibilă, ducându-ne mult dincolo de pragul nervilor.

Ce și-o fi zis cel care aștepta telefonul nostru: "Ce neserioși pot fi românii ăștia!" Bineînțeles că omul nu se putea gândi că rețeaua telefonică de la noi a "căzut", de parcă ar fi fost un măr putred. Să știți că ziaristul în fața unui telefon "mut" are o senzație cel puțin disperată, pentru că pe cititor nu-l interesează dacă cineva a dat ordin ca pe timpul alegerilor rețeaua telefonică internațională "să cadă", din cine știe ce motive, pe care un om normal oricum nu le-ar înțelege. Cititorul dorește informații, pentru care plătește ziarul. Altfel...

Dacă în ultimele săptămâni v-am tot povestit despre necazurile pricinuite de unul sau altul dintre oamenii de fotbal, astăzi colțul de pagină de sub "Șuturi" a găzduit povestea a două întâmplări trăite "pe pielea mea" care, totuși, ar putea fi simple coincidențe. O fi sau n-o fi așa, acum contează mai puțin, faptele fiind consumate în detrimentul nostru. Ceea ce rămâne este părerea altora despre români, părere pe care noi, oricât de meșteșugit am prezenta lucrurile, nu o putem îmbunătăți, atâta timp cât poate fi "verificată pe viu". Chiar și din tăcerea unor telefoane se pot trage suficiente concluzii. De speculații, ce să mai vorbim...

MERCATO MERCATO MERCATO

Titi Varga s-a făcut textilist

Săptămâna trecută s-a realizat poate cel mai tare transfer din zona "Fotbal vest": Titi Varga a semnat un contract pe doi ani cu UTA! Deși situația fostului dinamovist este departe de a fi clarificată (vezi și "replica la replică" din pagina a 7-a), arădenii, prin vocea președintelui Dan Ologeanu, sunt convinși că "Piticu" nu mai aparține nici de Poli, nici de Dinamo, fiind jucător liber. Poate tocmai de aceea, vicele timișorean Adrian Manea a fost prezent vineri la Arad, probabil în ideea de a nu scăpa de sub control situația lui Titi.

Băban, subiect de gâlceavă?

Așa după cum v-am informat și acum o săptămână, Marcel Băban este solicitat de clubul portughez de primă ligă Estrella Amadora. Lusitanii sunt dispuși să ofere lui Poli 100000 de dolari pentru un transfer pe doi ani, numai că Poli nu este dispusă să-l cedeze (Băban având contract cu clubul încă un an și jumătate) decât pentru 400000 dolari pentru doi ani sau pe 600000 dolari definitiv. Se pare că Marcel este cam supărat pentru aceste "mici diferențe" de preț. Dacă am face un studiu bine documentat, suntem convinși că nu am mai întâlni nici un jucător (indiferent dacă provine din spațiul Comunității Europene sau nu) care să fie achiziționat de o echipă portugheză de primă ligă cu doar 100000 dolari!

Banca tehnică a CFR-ului e chiar așa solicitată?

Jackie Ionescu pare convins să nu rămână la UTA dacă clubul nu-și fixează ca obiectiv promovarea. Lăsând la o parte întrebarea cine ar fi urmașul profesorului, se zvonește că Jackie ar prelua CFR-ul timișorean, zvon care oricum este mai puțin forțat decât acelea care îi anunță ca posibili succesori ai lui Dan Firițeanu pe Silviu Lung sau chiar Ilie Balaci. Nu ar fi exclus ca după vehicularea tuturor acestor nume cu rezonanță în fotbalul românesc, feroviarii să fie conduși și în viitor de același Dan Firițeanu.

Pentru Portugalia, Băban costă mai mult de 100.000 $!

Probleme (majore) la Gloria Reșița

Băieții din Govândari și-au primit recent jumătate din datoriile pe care clubul le avea față de ei. Nemulțumirea "constructorilor" constă în faptul că cealaltă jumătate ar urma să fie plătită abia la începerea pregătirilor pentru noul sezon. Problema este că mulți dintre actualii componenți ai lotului sunt deciși să plece la alte grupări. De exemplu portarul Fekete ar dori să se reintoarcă acasă, la Ștei iar Ciornei, la meciul pe care Gloria l-a jucat la Oradea, cu FC Bihor, a luat legătura cu Ion Codoban. Deși nu mai este implicat direct în fotbal, cel care a transferat toată echipa bihoreană are destule contacte cu oameni de fotbal din Ungaria, unde i-a plasat pe foștii săi jucători. Tot cu Codoban tratează și Marcu, același ex-conducător orădean înlesnind transferul lui Sandu Marcă la "U" Cluj.

UTA își asigură fundași laterali

După Varga, un alt fundaș de margine își schimbă clubul, deși culorile vor fi aceleași. Emilian Diaconescu, "mărginașul dreapta" al CFR-ului va trece cu siguranță la "Bătrâna doamnă", încheindu-și contractul cu gruparea feroviară. Probabil va intra în funcțiune celebra "grilă".

Sany Kovacs, stânga-mprejur!

Deși Sany a semnat o opțiune pentru 400000 DM/ 4 ani cu Steaua Roșie, Dragan Dzajici i-a trimis un fax lui Florin Iacob prin care îl înștiințează că antrenorul Vladimir Petrovici - Pizon nu a considerat că Sany este de folos echipei sale. Așa că...

Rădăcinile lui Robert Kilin

După 5 etape jucate pentru UTA în finalul recent încheiatului campionat, Robert Kilin, jucător liber, a semnat un nou contract cu alb-roșii după ce a umblat pe traseul Metalurgistul Cugir - lotul de juniori - Inter Sibiu. Să mai spunem că el a câștigat în 1991 titlul național la juniori sub culorile lui Poli Timișoara, club care, conform regulamentului de atunci, în calitate de participantă la turneul final, putea legitima trei jucători din seria pe care a câștigat-o. Poate că la UTA Kilin va putea face pasul spre adevărata performanță.

Marcu, pe urmele "geamănului" Marcă, la Cluj?

Ionuț Popa corvinistul

Curtat de Corvinul Hunedoara, Ionuț Popa este decis ca, în cazul perfectării transferului, să lase la FC Arad un lot competitiv, iar dacă nu, să ... rămână la conducerea unui lot competitiv. În acest sens va fi legitimat Irimia (FC Ineu), cunoscut în fotbalul arădean după baticul pe care îl poartă, gen Savo Milosevici. Revenind la Ionuț, ar mai fi o variantă pentru el, lansată de Ghiță Filip zis Nenea, cunoscut în Arad ca omul care a împrumutat un milion de lei pentru afacerea denumită ulterior "Haina de blană". Aceasta ar fi ... UTA, având în vedere că Ionuț dă foarte des târcoale stadionului construit de baronul Neumann.

LUCIAN POPESCU

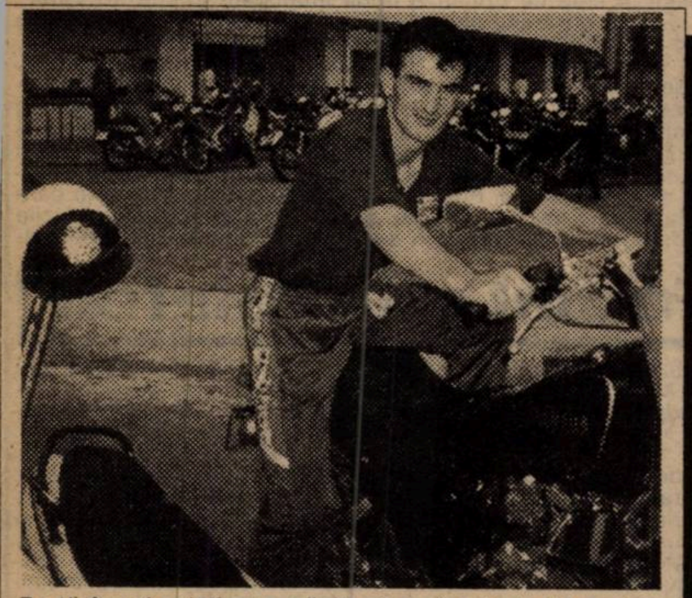

Pe tărâmuri asiatice, e păcat să nu încaleci o Yamaha

"OSIJEK A CERUT 300.000 DOLARI PENTRU TRANSFERUL MEU"

Rep: **Luci, la ultima discuţie pe care am avut-o erai foarte optimist, N.K. Osijek fiind un virtual club de cupe europene. Însă aţi ratat participarea în Cupa UEFA. Cum a fost posibil?**

L.P.: Din păcate, în ultimele două etape am pierdut locul în clasament care ne-ar fi permis calificarea în Cupa UEFA. Din mai multe motive. Şi din cauza noastră, a jucătorilor şi poate şi din cauza arbitrajelor şi a altor interese din afara fotbalului, clubul nostru fiind mai puţin agreat de partidul de guvernământ.

Rep: **De Franjo Tudjman.**

L.P.: Da , pentru că noi reprezentăm o grupare liberală iar cei care conduc sunt democraţi.

Rep: **Aşadar, exact ca şi în România, şi-a făcut apariţia fotbalul politic...**

L.P.: Nu prea cunosc situaţia actuală din ţara noastră, dar în Croaţia fotbalul este o mare afacere.

Rep: **Dar Tudjman cu cine merge?**

L.P.: Cu Croaţia Zagreb!

Rep: **Care este situaţia ta acum, după ratarea. acestui obiectiv?**

L.P.: Investindu-se 4 milioane de mărci în echipă, bani care nu se mai pot recupera deoarece sponsorii plăteau doar în cazul participării în Cupele Europene, conducerea clubului este preocupată şi concentrată pentru sezonul care urmează. Avem cu toţii ambiţii şi mai mari!

Rep: **L-am cunoscut pe Antun Novalici, preşedintele clubului şi în acelaşi timp sponsorul echipei. Ce-l determină să-şi investească banii în fotbal?**

L.P.: La începutul campionatului ne-au părăsit ceilalţi sponsori, dumnealui rămânând singurul care a investit în acest sezon. Fiind un director de bancă, având 10 filiale în toată ţara, dl. Novalici a beneficiat de reclamă, N.K. Osijek jucănd cu inscripţia băncii pe tricouri.

Rep: **Bun, dar din această reclamă nu putea să aibă un beneficiu suplimentar de 4 milioane de mărci, nu?**

L.P.: Nu ştiu. Dar dacă prindeam Cupa UEFA toţi banii investiţi se recuperau de la potenţialii sponsori care condiţionau ajutorul lor de realizarea obiectivului.

Rep: **Să revenim la tine. Te gândeşti să-ţi închei cariera în Croaţia?**

L.P.: Sigur că nu. La 22 ani mă gândesc să joc într-un campionat mai puternic decât cel croat.

Rep: **Ai avut vreo altă ofertă tentantă pînă acum?**

L.P.: Propuneri au existat, dar clubul a cerut o sumă prea mare pentru transferul meu.

Rep: **Cât?**

L.P.: 300.000 dolari.

Rep: **Cine anume s-a interesat de tine?**

L.P.: Un manager din Germania, din liga a doua, dacă nu mă înşel, de la Nürnberg.

Rep: **Transferul tău la Osijek a întârziat foarte mult. Cum de-ai primit drept de joc fără acordul lui Poli?**

L.P.: Neavând contract cu Poli puteam juca la orice echipă, FIFA stabilind preţul transferului.

Rep: **Dar nu s-a ajuns la grilă, cele două cluburi înţelegându-se...Tu ce ştii de acest lucru?**

L.P.: Poli şi-a dat seama că nu poate primi banii pe care i-a cerut iniţial.

Rep: **Despre ce sumă era vorba?**

L.P.: 200000 dolari.

Rep: **Prin Timişoara se zvonea că la Raba Eto ai câştigat mai mulţi bani decât s-au declarat...**

L.P.: Da, se poate comenta.

Rep: **Luci, ai evoluat ani de zile ca vârf de atac. Ne spuneai că în ultimele 10 etape din acest sezon ai jucat fundaş dreapta. Cum de s-a produs această schimbare radicală pentru tine?**

L.P.: Fiind profesionist, trebuie să joc acolo unde mă pune antrenorul. La noi la echipă au jucat vârfuri Pamici, vândut cu 3,5 milioane de mărci, şi Vukoja.

Rep: **Dar în ce context ai reuşit tu să-i demonstrezi antrenorului că ai aptitudini pentru postul de fundaş dreapta?**

L.P.: Primele 7 jocuri am evoluat ca atacant, apoi am jucat în spatele liniei ofensive, apoi coordonator de joc, mijlocaş central şi, în fine, fundaş dreapta.

Rep: **Câte goluri ai marcat în acest campionat?**

L.P.: Cam puţine în comparaţie cu ceea ce-mi doream, doar 4.

Rep: **Povesteşte-ne puţin despre nivelul campionatului croat, despre spectatori şi despre interesul pentru fotbal, comparativ cu cele văzute de tine în Ungaria şi România.**

L.P.: Interesul este mare în Croaţia, fiind mulţi oameni bogaţi care s-au implicat în fotbal. Acolo nu este ca la noi sau în Ungaria, unde încă nu se ştie exact cine dă banul şi cine conduce. Valoric, campionatul croat este superior, fapt dovedit şi în turneul din Thailanda, unde am învins-o pe FC Naţional, jucând şi în 10 oameni încă din minutul 30. Aportul publicului este destul de substanţial, la Osijek fiind o medie de aproximativ 10000 spectatori.

Rep: **Ai pomenit de turneul din Thailanda. Spune-ne câte ceva despre ce s-a întâmplat acolo.**

L.P.: Au participat Osijek, FC Naţional, Maritimo Funchal, din Portugalia, şi reprezentativa Thailandei. Dar până a ajunge acolo, am trecut prin multe emoţii. Cursa Air France n-a avut în ultimii 10 ani probleme atât de mari ca la acest zbor al nostru. Am avut parte de o furtună şi la o altitudine de 6000 metri avionul a avut un picaj de vreo 500 de metri! Din fericire, s-a putut redresa, dar vă imaginaţi ce panică a putut să fie timp de 15 minute. Unul dintre conducătorii noştri a şi albit după acest zbor. La turneu ne-am clasat pe locul secund.

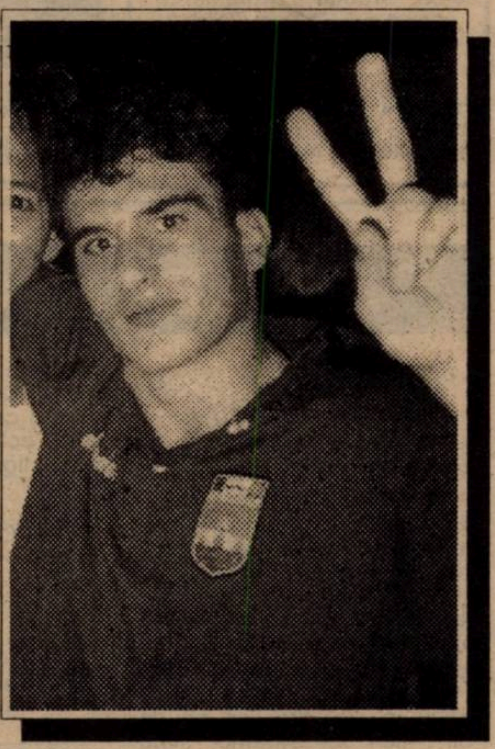

Rep: **Se apropie EURO** (n.n.: interviul a fost realizat cu câteva zile înaintea începerii acestei competiţii). **Cum cotezi tu şansele Croaţiei?**

L.P.: Luând fiecare jucător în parte, consider Croaţia drept cea mai bună echipă din Europa la ora actuală.

Rep: **Ne spuneai când jucai în Ungaria că fetele de acolo sunt frumoase. Apoi ai constatat că cele din Croaţia sunt şi mai frumoase. Ai fost în Thailanda. Cum sunt fetele de acolo?**

L.P.: Nu s

Dar aş putea s

o păţanie de acolo.

Rep: **Spune Luci, nu ne ţine...**

L.P.: În prima seară am plecat tot lotul într-o discotecă. Ne-am luat fiecare câte o bere şi studiam fetele de acolo. La un moment dat ne- a spus cineva că ne aflăm de fapt într-un local de homosexuali! Deci, toţi erau bărbaţi travestiţi. Acest lucru îl pot confirma şi jucătorii de la FC Naţional.

Rep: **Ai 22 de ani. Când ai de gând să te însori?**

L.P.: În România nu am nici o prietenă şi pe unde umblu toate iubirile sunt trecătoare...

Rep: **Mama ta, care este o femeie deosebită, s-a mai împăcat cu gândul că nu eşti aproape de casă?**

L.P.: Da. A început să se obişnuiască. Ştiu că pentru părinţi, în special pentru mamă, este cel mai greu, dar fotbalul este meseria mea.

Rep: **Există vreo şansă să revii vreodată să joci în ţară, având în vedere că Poli te-a vândut definitiv?**

L.P.: Da, având în vedere că la expirarea contractului orice jucător devine liber. Cu toate că iubesc Timişoara, visul meu este de-a îmbrăca odată tricoul lui Universităţii Craiova.

LASZLO MOLNAR
& SANDU USUSAN

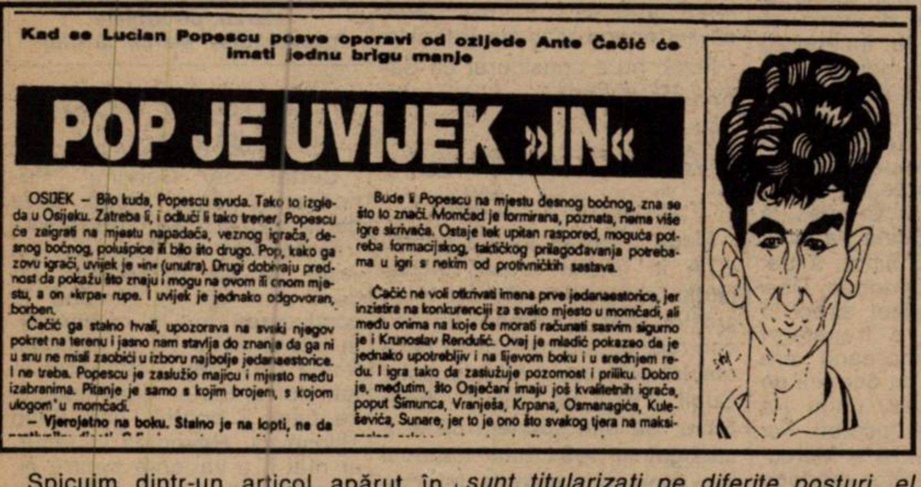

Kad se Lucian Popescu posve oporavi od ozljede Ante Čačić će imati jednu brigu manje

POP JE UVIJEK »IN«

OSIJEK – Bilo kuda, Popescu svuda. Tako to izgleda u Osijeku. Zatreba li, i odluči li tako trener, Popescu će zaigrati na mjestu napadača, veznog igrača, desnog bočnog, poluŝpice ili bilo što drugo. Pop, kako ga zovu igrači, uvijek je »in« (unutra). Drugi dobivaju prednost da pokažu što znaju i mogu na ovom ili onom mjestu, a on »krpa« rupe. I uvijek je jednako odgovoran, borben.

Čačić ga stalno hvali, upozorava na svaki njegov pokret na terenu i jasno nam stavlja do znanja da ga ni u snu ne misli zaobići u izboru najbolje jedanaestorice. I ne treba. Popescu je zaslužio majicu i mjesto među izabranima. Pitanje je samo s kojim brojem, s kojom ulogom u momčadi.

– **Vjerojatno na boku. Stalno je na lopti, ne da**

Bude li Popescu na mjestu desnog bočnog, zna se što to znači. Momčad je formirana, poznata, nema više igre skrivača. Ostaje tek upitan raspored, moguća potreba formacijskog, taktičkog prilagođavanja potrebama u igri s nekim od protivničkih sastava.

Čačić ne voli otkrivati imena prve jedanaestorice, jer inzistira na konkurenciji za svako mjesto u momčadi, ali među onima na koje će morati računati sasvim sigurno je i Krunoslav Rendulić. Ovaj je mladić pokazao da je jednako upotrebljiv i na lijevom boku i u srednjem redu. I igra tako da zaslužuje pozornost i priliku. Dobro je, međutim, što Osječani imaju još kvalitetnih igrača, poput Šimunca, Vranješa, Krpana, Osmanagića, Kuleševića, Sunare, jer to je ono što svakog tjera na maksi-

Spicuim dintr-un articol apărut în cotidianul din Zagreb "Sportske Novosti", sub denumirea "POP E MERU <<IN>>"

"Mereu, Popescu este peste tot. Aşa se întâmplă în echipa N.K. Osijek. Dacă e nevoie, Popescu va juca vârf de atac, mijlocaş coordonator, fundaş dreapta, sau pe orice alt post. Pop, după cum l-au poreclit colegii, este mereu <<in>> (în joc). Alţi jucători sunt titularizaţi pe diferite posturi, el astupă orice gaură. Şi mereu e la fel de responsabil şi de devotat echipei.

Antrenorul Čačici are despre el numai cuvinte de laudă şi mereu pomeneşte că nici în vis nu face echipa fără el. Nici n-are cum, Popescu şi-a cucerit de drept tricoul de titular. ***<<Este mereu la minge, nu lasă adversarul să răsufle. Acolo unde e Popescu se întâmplă mereu ceva!>>****, conchide Čačici..."*

CEA MAI BUNĂ CAFEA DIN TIMIŞOARA
la JOLLY BAR ①
Str. Dacilor nr. 12 (între P-ţa Traian şi P-ţa Badea Cârţan)
BĂUTURI FINE NUMAI LA DOZATOR
CEA MAI RECE BERE
JOCURI ELECTRONIICE DEOSEBITE

IMAGE srl GIROC ■ Calea Timişoarei Nr. 6
Centrul TOTALCO ■ Hala 5
Staţie de desfacere produse petroliere, la cele mai avantajoase preţuri
VINDE la cele mai scăzute preţuri articole de pescuit produse de firmele SILSTAR şi DAM
NOI SUNTEM PRIETENII PESCARULUI AMATOR!
Contactaţi-ne şi nu veţi regreta!

UTA - CFR : EGALITATE ÎN ECHIPA "FOTBAL VEST"

Lansată de noi cu un an în urmă și preluată de alții la un nivel mai redus (deh, e bine ca fiecare să știe cam pe unde se află), ideea alcătuirii unei "selecționate" a echipelor divizionare A din zona de vest își găsește astăzi finalitatea. După un campionat în care cele patru reprezentante "ale noastre", UTA, CFR, CSM și Gloria au evoluat nici prea-prea, nici foarte-foarte, bilanțul este și el în consecință. După ce-ați putut urmări săptămânal premianții acestei rubrici, a sosit momentul tragerii liniei de final. Pentru o cât mai exactă imagine asupra a ceea ce s-a întâmplat, să facem o incursiune în trecut. Să revedem, așadar, care a fost "11"-le de bază din turul campionatului, în care cei intrați în calcul au avut cel puțin 12 meciuri notate de redactorii noștri.

Din aceste două team-uri s-a născut ***echipa sezonului,*** pe care o puteți vedea în dreapta paginii.

Care ar fi primele concluzii? Doar patru jucători se regăsesc în toate cele trei formule pe care le vedeți. Aceștia sunt arădenii ***Radu George*** și ***Adrian Lucaci,*** precum și metalurgiștii reșițeni ***Valentin Ciucur*** și ***Cristian Pușcaș.*** Interesant este că, poate cu excepția lui Ciucur, toți ceilalți sunt jucători consacrați, cu vechi state de serviciu în prima ligă (R. George - Flacăra Moreni, SC Bacău, Dinamo, UTA; Pușcaș - Dinamo, CSMR; Lucaci - Sportul Stud., "U" Cluj etc), o temă de meditație pentru tinerii jucători, mult mai inconstanți, poate și datorită vârstei.

Surprinde, la prima vedere, marea diferență între echipele celor două sezoane, explicațiile fiind însă extrem de simple. În primul rând, transferurile unor jucători spre alte zări, care nu fac obiectul echipei noastre, situație în care intră Stupar, Ganea și N.Mitu, în timp ce Mănăilă, Beloia și Bălean nu și-au păstrat locul datorită numărului mic de evoluții, cauzate de accidentări - primii doi - sau ping-pong-ului între CSM și Gloria, căruia i-a căzut victimă Bălean. În ceea ce privește cel de-al 11-lea loc, cel de portar, finalul de sezon slab al CSM-ului nu putea să rămână fără urmări și din punct de vedere al acestui clasament.

Cei 11 laureați provin de la trei echipe, doar Gloria neavând nici un reprezentant. De altfel, având în vedere sezonul destul de chinuit prin care au trecut constructorii reșițeni, acest lucru este explicabil. Cu toate acestea, Felix Dincă și Florin Chiș fac parte din "echipa de rezerve" a sezonului. În rest, împărțirea jucătorilor pe echipe este conformă cu locul ocupat în clasamentul final al seriei. Deci UTA și CFR-ul au câte 4 reprezentanți, iar CSMR-ul trei.

Interesant este că echipa returului, cu excepția lui Marinescu, este și echipa finală a sezonului.

■ ***ADRIAN BOLDOR*** câștigă meritat locul prim între goalkeeperi, dacă avem în vedere că în tur i-au lipsit doar 7 sutimi pentru a-l devansa pe Boșca. (Apropo de Boșca, o mică paranteză. Intervievat de noi la începutul acestui an (F.V. nr 1 / 16 ianuarie), simpaticul portar reșițean ne spunea: *"Cu actualul lot, nu putem scăpa un loc între primele patru. Cu 9 jocuri acasă în retur, printre care și cu Jiul și Fălticeniul, am putea spera chiar la promovare, și atunci cred că îmi voi păstra locul în top".* N-a fost să fie...) La 27 de ani, Boldor a ajuns la deplina maturitate sportivă, în următorii 6-7 ani de carieră fiindu-i deschisă chiar posibilitatea revenirii la una dintre echipele primului eșalon.

■ Linia de fund este în întregime arădeană. Cum asta? Dacă ne gândim că ***EMIL DIACONESCU*** este ca și legitimat la UTA, totul este foarte clar. Până atunci, sub culorile CFR-ului, Diaconescu și-a arătat din nou puterea de luptă, uneori aceasta aducându-i, datorită cartonașelor, mai multe săptămâni de... pauză forțată.

Deși în tur a fost trecut lider al mijlocașilor, ***RADU GEORGE*** este considerat libero-ul sezonului. Mai mult decât atât, el are cea mai mare medie dintre cei 11 aleși, 6,44, aceasta fiind dovada unui sezon reușit al experimentatului jucător arădean (29 de ani), caracterizare valabilă și pentru ***ADRIAN LUCACI.***

Pe partea stângă, ***LUCIAN DRONCA*** ar părea că nu a avut contracandidat. Rămâne de văzut ce replică vor da în sezonul viitor Chira și Ciocoi, poate chiar Florescu, jucători de la care se așteaptă "explozia" talentului de care aceștia nu duc lipsă.

■ În linia de mijloc, **VALENTIN CIUCUR** nu a avut probleme cu acomodarea într-o ligă superioară, cei doi ani de când este la roș-negri propulsându-l printre titularii de drept ai clubului din Valea Domanului.

LEONTIN DOANĂ a parcurs și el același traseu, la 26 de ani micuțul *centrocampista* cărășean fiind unul dintre plămânii echipei sale. Chiar dacă nu este mijlocaș de bandă stângă, ***DAN MĂNĂILĂ*** își găsește locul în primii 11, datorită turului reușit la noua sa echipă, în slujba căreia și-a pus întreaga sa experiență.

ILIE STOICAN poate fi considerat revelația sezonului. După două campionate de rodaj la CFR, tânărul jucător (20 de ani) a atras deja atenția conducerii tehnice a Politehnicii, așa că nu ar fi exclus ca, în toamnă, Iliuță să debuteze în prima divizie.

■ Cuplul de vârfuri ***ANGELO FOALE - CRISTIAN PUȘCAȘ*** își justifică alegerea prin ceea ce trebuie să facă atacanții: înscrierea golurilor. Iar la acest capitol Foale (17 reușite) și Pușcaș (11 goluri) se numără printre protagoniștii serei a doua. Alte argumente nu își mai au rostul.

■ La capitolul antrenori, ***Ion Ionescu*** deține primul loc, cu o medie de 6,11, obținută prin media primilor 11 jucători ai echipei pe care o pregătește. Îl urmează Dan Firițeanu, cu media 6,08.

Ținând cont de subiectivitatea care caracterizează astfel de demersuri, vă invităm pe dumneavoastră să continuați comentariile.

FOTBAL VEST

Echipa "F.V." - TUR

BOȘCA 6,53
STUPAR 6,55
BĂLEAN 6,38 GANEA 6,33
LUCACI 6,53
G. RADU 6,50
CIUCUR 6,34
BELOIA 6,53
MĂNĂILĂ 6,43
N. MITU 6,62 PUȘCAȘ 6,26

Echipa "F.V." - RETUR

BOLDOR 6,37
R. GEORGE 6,38
DIACONESCU 6,33 DRONCA 6,45
LUCACI 6,03
DOANĂ 6,66
CIUCUR 6,08
MARINESCU 6,40
STOICAN 6,50
FOALE 6,33 PUȘCAȘ 6,40

RADU GEORGE

- media cea mai mare -

- George, cu media 6.44, ai ieșit primul în topul "Fotba vest" ...

- Cu toate că e o medie mică, mă bucur că am ieșit primu Sincer, nu mă așteptam să primesc cele mai mari note...

- De ce, ai avut un an mai slab?

- Nu-i vorba de asta. Cu cinci goluri marcate, cred că a fos cel mai bun an al meu la UTA. Dar, din păcate, prin clasare pe locul 5, deci nepromovarea, pentru UTA a fost un an slab

- Cu echipa care ați avut-o, chiar crezi că se putea promova?

- Dacă rămâneam toți jucătorii din tur cred că am fi promovat!

- Ai refuzat oferta de la Tîrgoviște, ce vei face în continuare?

- Rămân la UTA, sper să promovăm la anul. E singura mea dorință, să joc cu UTA în divizia națională!

- Cu lotul actual crezi că va fi posibil?

- În fotbal totul e posibil!

Echipa FOTBAL vest

portar
ADRIAN BOLDOR 6,41
Marian Sinescu 6,36

f. dreapta
EMILIAN DIACONESCU 6,16
Petre Panescu 6,05

libero
GEORGE RADU 6,44
Emil Șerban 6,01

portar
ADRIAN LUCACI 6,28
Ion Ibric 6,08

f. stânga
LUCIAN DRONCA 6,42
Sansiro Ciocoi 6,02

mijl. dreapta
VALENTIN CIUCUR 6,21
Felix Dincă 6,18

mijl. central
LEONTIN DOANĂ 6,32
Dănuț Ianu 6,19

coordonator
ILIE STOICAN 6,40
Florin Chiș 6,18

mijl. stânga
DAN MĂNĂILĂ 6,41
Lucian Marinescu 6,21

vârf dreapta
ANGELO FOALE 6,21
Iosif Szijj 6,14

vârf stânga
CRISTIAN PUȘCAȘ 6,33
Dumitru Mitu 6,19

ANTRENOR
ION IONESCU 6,11
Dan Firițeanu 6,08

OCHI ÎN OCHI

PETRE PANESCU

În vârstă de 29 de ani, fot- alistul **Petre Panescu**, *ăscut la Ocna de Fier, poate considerat prin excelență un cător care a evoluat numai la chipe cărășene, servind culo- le mai multor formații aflate interiorul perimetrului udețului natal. Apărând roblema "evacuării silite" din arsoniera în care locuia îm- reună cu fiica și soția, n-am căpat prilejul de a-l intervieva e fundașul reșițean, care uncție de nevoi a evoluat cu succes și pe postul de vârf de atac, înscriind cu fruntea sa pleșuvă multe goluri în poarta adversarilor săi.*

REP.: ***De unde se trage pasiunea pentru fotbal a lui Petre Panescu?***

P.P.: Am început să joc la Ocna de Fier, apoi sub îndrumarea dl. prof. Ion Copăceanu am continuat la școala sportivă Reșița, de unde împreună cu Emil Marian am promovat la Gloria Reșita.

REP.: ***Câți ani ai jucat la Gloria?***

P.P.: După 5 ani de zile în care se pare că am ieșit în evidență am fost transferat la CSMR, pe timp nelimitat...

REP.: ***Conform dispozițiilor de sus...***

P.P.: Dar n-am jucat decât un tur, au apărut niște probleme pe care n-are rost să le "dezgrop" acum și întrucât nu mi s-a dat voie să plec înapoi la Gloria am cerut să fiu transferat la Bocșa.

REP.: ***Unde "fundașului" Panescu i-am "prins" pe peliculă trei goluri înscrise într-un meci! Cu cine te-au dat la schimb?***

P.P.: Cu Rocco Sandu și Costică Neagu, al doilea poreclit și "Porcu", pentru a nu-l confunda cu celălalt Costică Neagu, care e în Israel.

REP.: ***La un moment dat erai chiar golgeterul Bocșei, dar...***

P.P.: A revenit nea Ilie Pătruică și cunoscându-mi valoarea m-a readus la CSMR care, aflată în divizia națională, avea postul de fundaș dreapta deficitar. Apreciez alegerea fiindcă eram grav accidentat și datorită lui nea Ilie am fost refăcut în numai trei săptămâni.

REP.: ***Ai dat goluri în returul fantastic al CSMR-ului?***

"DACĂ CSMR-UL NU VA RESPECTA CLAUZA, VOI CERE SĂ DEVIN JUCĂTOR LIBER"

P.P.: Da, și cu Bacăul și cu Petrolul și cu Brăila. Au fost meciuri de neuitat.

REP.: ***Si de atunci tot pe baricadele formației din Valea Domanului. Ce ți-au oferit cluburile pentru activitatea ta?***

P.P.: Până în 1993 nu mi-au oferit absolut nimic. Atunci au venit reprezentanții clubului Poli Timișoara după mine. M-am pregătit la Timișoara, dar când mai era o săptămână ca să înceapă campionatul (cei de la Bocșa erau de acord să-mi dea drumul) au intervenit d-nii Adrian Cuzmanovici și Ghiță Albu, care mi-au oferit avantaje dacă revin la CSMR.

REP.: ***Ce avantaje?***

P.P.: Aproape tot ce am cerut: apartament, serviciu pentru nevastă...

REP.: ***Ce ai primit la revenire?***

P.P.: La un moment dat am cerut 10000 dolari cu care ei au fost de acord și mi-au dat o primă tranșă de 5.000 dolari.

REP.: ***S-a consemnat ceva în scris?***

P.P.: S-a făcut un contract într-un singur exemplar și pentru zece zile.

REP.: ***Pe 10 zile?***

P.P.: Da. Fiindcă după 10 zile trebuia să primesc și restul. Am mai primit în acest interval 2 milioane de lei și în rest n-am mai primit nimic, nimic. Era deci un rest față de suma inițială de 3000 cu care intenționam și puteam să iau un apartament în centrul orașului.

REP.: ***Deci acel contract prevedea doar bani?***

P.P.: Cu care îmi rezolvam problemele!

REP.: ***Unde ai locuit în această perioadă?***

P.P.: După retrogradarea din D.N. am tras în anul următor la promovare și am terminat pe un frumos loc 3, apoi după plecarea dl. prof. Carol Gal am fost mutat în garsoniera rămasă liberă, cu promisiunea d-lui A. Cuzmanovici că o să primesc actele pe garsonieră, care îmi va deveni proprietate personală.

REP.: ***Promisiune...***

P.P.: ...verbală! A venit apoi un consiliu de administrație numeros cu un președinte de club în persoana dl. Simion Gheorghe.

REP.: ***Și ți-ai cerut din nou "drepturile"!***

P.P.: Dl. Simion mi-a cerut acordul să schimb garsoniera pe un apartament cu două camere pe care să mi-l atribuie. Am obiectat asupra calității apartamentului și după aceea s-a așternut tăcerea. Era să uit, mi-a mai spus dl. Simion că aș mai avea de primit 1,5 milioane rest de pe timpul d-lui Cuzmanovici. Dar eu aveam de primit 2,8 milioane... Dovedibile cu acte.

REP.: ***În concluzie, după atâtea "îmbârligări", stai în aceeași garsonieră ca la început, doar că ai în plus o frumoasă păpușică de un an și 10 luni, pe Andra - Patricia.***

P.P.: Prin noiembrie '95 am aflat că dl. Simion are intenția să vândă garsoniera. Dl. prof. Ilie Pătrucă informat de mine, care eram speriat, m-a liniștit spunându-mi că fără aprobarea dânsului nu se face vânzarea. Care totuși s-a făcut introducând-o pe circuitul vânzării pe d-na Ștefan Eugenia, contabila clubului. Persoană practic nevinovată!

REP.: ***Pe cine interesa garsoniera?***

P.P.: Pe vecinul meu, care prin achiziționare se extindea la trei camere.

REP.: ***Deci după Dudu Georgescu, Silviu Stănescu, Carol Gal, Petre Panescu, mingea, adică locuința, s-a pierdut pentru totdeauna, proprietarul obținând "executare silită" de la Judecătorie. Ce mai speri?***

P.P.: Mai sper ca împreună cu dl. Ilie Patruică să contestăm la Curtea de Apel Timișoara sentința de evacuare și să determinăm CSMR-ul să conteste actele de vânzare ale acestei locuințe de către PRESCOM. După câte știu nu doamna Ștefan Eugenia a semnat actele, ci dl. Gh. Simion în locul ei. Eu, chiriașul, am dreptul la locuință.

REP.: ***Povestea e lungă și încurcată... O clarificare, sau un punct de vedere a exprimat dl. Ilie Patruică în interviul de săptămâna trecută. În final ce intenționezi?***

P.P.: Dacă CSMR, conform contractului semnat cu mine până în anul 1998, nu va respecta clauza prin care trebuia să-mi asigure locuință până la 1iunie 1996, mă voi adresa CSJ pentru obținerea statutului de jucător liber.

REP.: ***Pentru Astral Deta?***

P.P.: Voi vedea. Într-adevăr Ghiță Chimiuc în iarnă a discutat cu mine, dar de atunci a trecut ceva timp.

REP.: ***Sper să se rezolve favorabil cazul tău!***

PETRU FUCHS

Scrisoare deschisă

a suporterilor arădeni către conducerea clubului U.T.A.

Încheind campionatul trecut într-un mod destul de rușinos pentru prestigiul acestui "club de tradiție al fotbalului românesc", conducătorii clubului UTA au promis o revenire cât mai grabnică a echipei pe prima scenă fotbalistică, acolo unde decenii de-a rândul a activat și a dus faima acestui oraș.

Cum de la vorbe la fapte este un drum lung, recent încheiatul campionat nu ne-a adus nouă suporterilor mult dorita promovare, ba chiar prin "vânzarea la drumul mare" a unora dintre jucători. s-a ajuns ca în returul campionatului UTA să facă cea mai proastă "serie de meciuri" din istoria clubului.

Promovându-se o politică de transferări "în limita posibilităților financiare" s-a ajuns ca în actualul lot de jucători să-și găsească locul o serie de jucători modești, aduși "pe gratis" care nu-și au locul la UTA. Se cunoaște prea bine de către toți factorii de conducere din cadrul acestui club că în perioada ultimilor ani, totul a fost șubred, de la conducerile care s-au tot schimbat și până la nivelul lotului.

De aceea facem un apel către conducerea clubului UTA, pentru a se pune ordine în cadrul clubului la toate nivelurile, pentru a se lua din timp toate măsurile, astfel ca la începutul campionatului viitor, clubul UTA să pornească cu un obiectiv ferm pe care să fie în stare a-l duce până la capăt.

Dacă despre actualul cuplu de antrenori ne-am convins pe parcursul acestui campionat, și la nivelul lotului suntem convinși că se impune o "epurare" astfel încât să rămână doar cei care au demonstrat că au valoare și aducerea neapărată a 3-4 jucători de valoare, lucru fără de care nu se poate.

Asta este ceea ce doresc suporterii, dar dacă cei "în cauză" nu vor fi în stare să conducă acest club, atunci se vor găsi poate alții care să le ia locul.

Cei care au îndepărtat publicul de la stadion au datoria morală de a readuce spectatorii și de a face in așa fel incat sa nu ne mai fie rușine cu echipa pe care o vom avea.

Chiar dacă această "scrisoare" va supăra pe unii, acesta este purul adevăr și de aceea sperăm că va avea ecou in rândul celor vizați.

"Suporter Club UTA Red Fighters

DOSARELE SECRETE ALE FOTBALULUI

SERIAL SHOCK!

Episodul I

Ologeanu a jucat 32 de minute la UTA

-Gigi Domide, ești cel mai mare jucător al UTA-ei din a doua generație de aur a clubului, adică din ultimii 30 de ani! Ai cucerit două titluri de campion cu UTA și ai făcut parte din naționala României calificată în '70 în Mexic. Cu toate acestea, la orice discuție pe care am avut-o din interiorul tău a răzbătut o anumită frustrare în fața Aradului fotbalistic... De ce?

- Sunt foarte multe motive. Eu am jucat practic numai la UTA. Am jucat pentru UTA vreo 15 ani, aproape 350 de meciuri în prima ligă, 20 de meciuri în "națională". Din păcat cariera mea de fotbalist s-a rupt atunci când UTA a retrogradat în '79, când am fost unul dintre cei învinuiți că am vândut meciul la Buzău...

-Să ne întoarcem în timp. Cum a fost la Buzău, atunci în primăvara lui '79?

-Înainte de acel meci a fost o gravă greșeală a conducerii. Antrenor era Jackie Ionescu, cu care pe bancă am jucat la Baia Mare, am luat un punct, suficient pentru UTA să nu retrogradeze dacă apoi băteam tot acasă. Dar, stupoare. Când am revenit de la Baia Mare, după acel semisucces, Jackie a fost înlăturat de la echipă și a fost adus Coco Dumitrescu, care la vremea respectivă era într-o "altă barcă", la Strungul. Și a rămas și la UTA, și la Strungul, care la rândul ei era angrenată în lupta pentru promovare din C în B.

-Cine l-a schimbat pe Jackie și de ce?

-Conducătorii ăștia din oraș care doreau, la vremea respectivă, să dispară UTA... Și l-au pus ca secund pe Alexandru Dan, care deși era un excelent antrenor de copii era departe de a fi antrenor de prima ligă.

-De ce afirmi că ar fi fost cineva care voia să dispară UTA?

-Pentru că așa schimbări nu se fac. Atunci când te salvezi de la înec, nu arunci colacul de salvare! Asta a fost prima și marea greșeală. Apoi eu am fost stigmatizat, de tot orașul a vorbit despre asta... Că aș fi vândut meciul la Buzău.

-Cum s-a întâmplat?

-Era min. 32 al meciului, la o fază petrecută chiar în fața tribunei oficiale, m-am înălțat la o minge și fundașul stânga al Buzăului, Tulpan a sărit mai sus și m-a lovit cu genunchiul în zona rinichilor. Am rămas jos, nu știu exact cât timp, dar când m-am ridicat eram deja schimbat! Eu nu cerusem schimbare! Am fost înlocuit cu Vaczi. Coco Dumitrescu și-a ales acel moment ca să mă stigmatizeze pe viață... UTA a primit gol în min. 79. Dar vă spun cu mâna pe inimă, există și pelicula meciului, UTA a avut 6 ocazii cu poarta goală! Și la 0-0 și la 0-1...

-Crezi că s-a ratat intenționat?

-Nu cred, cred că din lipsă de valoare, sau poate din cauza nervilor.

-Pomenești de valoare. După cele două campionate cucerite în '69 și '70, ce s-a întâmplat cu UTA de s-a scufundat încet-încet? Unde s-a greșit la UTA în ultimii 20 de ani?

-Antrenorii noștri, când a fost echipa mare, au fost Coco Dumitrescu și... Reinhardt. Un cuplu extraordinar, care se completa perfect. Reinhardt, Dumnezeu să-l ierte, făcea tot ce trebuie ca un fotbalist să crească în valoare. Iar Coco a fost tactician, n-a fost niciodată antrenor de teren. Un tactician cum nu avea România. Coco ne explica clar cum îi vom bate pe Steaua, cum îi vom bate pe Dinamo, pe oricine... Deci, era un cuplu de antrenori foarte bine sudat. În 1971, când trebuia să câștigăm al treilea titlu, la sugestia lui Coco lotul a fost întărit cu câțiva jucători de la Bihor: Kun, Popovici, Both... Deci lotul a fost întărit exact unde "nu durea". Lotul avea deja valoare peste media din campionat. Coco era obișnuit însă ca înainte, cu mici excepții, pe toți îi amenda! Și jucătorii n-au mai suportat. Așa că primul de care s-a debarasat a fost Gică Gornea. Apoi a plecat Both, Kunn, Popovici, apoi și Vidoe. Așa s-a destrămat o echipă care încă mai mergea, dovadă că în '73-'74 am ajuns în turul 4 al Cupei UEFA.

-De ce nu s-au adus alți jucători?

-Pentru că toți jucătorii din țară aveau deja repulsie vizavi de UTA. Toți știau că eram cei mai prost plătiți jucători din țară. Aparțineam de industria textilă și aveam salariul muncitorilor: 2500-3000 de lei pe lună. Iar primele de joc erau mai mici decât la echipele miniere din... divizia B.

-De ce atunci un Domide, un Broșovschi, jucători de la echipa națională, au rămas să joace la UTA?

-Eu am rămas de dragul UTA-ei și al Aradului. Dacă la vremea respectivă semnam, cum am fost solicitat, la Steaua sau la Dinamo, poate aveam acum o traistă de bani și câteva... stele pe umăr. Ce-i trist este că alții care au plecat, când se întorc înapoi sunt primiți ca niște eroi. Cum sunt Țârlea, Coraș, Duckadam și alții. Dar ei practic n-au făcut nimic pentru Arad. Domide și Broșovschi au făcut ceva pentru Arad! Dar, din păcate... Și mai am un exemplu. Cel mai mare fotbalist al României, al tuturor timpurilor: Ceala Petschovschi. Aici a jucat, a fost la Steaua doar pe perioada armatei, dar s-a întors și aici și-a încheiat cariera. Și în loc să i se dea un loc de muncă, a trebuit să plece la Cugir, la Ștei, la...

GIGI DOMIDE

-Asta înseamnă că UTA nu știe să-și respecte eroii. De ce?

-Nu știu, nu știu... Nu se ia exemplu din marele fotbal, din Italia, din Germania, din Anglia, de la cluburile care-și adună la conducere foștii jucători. La UTA, în conducere, spune-mi doi foști jucători! E unul singur, Cura...

-Ologeanu...

-Ologeanu a jucat la UTA 32 de minute și și-a rupt piciorul! A vrut să "tundă" pe unul și i s-a rupt meniscul.

-Ca să mergi la Timișoara, Poli ți-a pus la dispoziție o vilă pe Leontin Sălăjan, de ce nu te-ai transferat?

- VA URMA -

Reacții la... reacții!

Nu credeam că interviul cu Titi Varga, publicat în "Fotbal vest" acum două săptămâni, va naște atâtea reacții. Întâi au venit, în numărul trecut, replicile lui Adrian Manea și a lui Florin Iacob. Iată însă că ne-am pomenit și cu o replică la ... replică! Ne-au vizitat la redacție Titi Varga și fratele său Carmin Matula care au ținut să facă unele precizări vizavi de materialul apărut în F.V. marțea trecută când, de altfel, am publicat și contractul de transfer definitiv al lui Varga, încheiat între Poli și Dinamo...

"Cum poate Poli vinde definitiv un jucător fără acordul... jucătorului?

CARMIN MATULA: Varga n-a venit să plângă la Poli pe umărul lui Adi Manea. Varga s-a întors la Poli să-și ofere serviciile. Ca orice bănățean, s-a întors la matcă!

FOTBAL VEST: ***Problema se pune altfel. Dacă ar accepta ca Varga să revină la Poli și ar comunica acest fapt lui Dinamo, Cornel Dinu n-ar mai plăti cei 37000 de dolari, ultima rată de transfer! Transfer, definitiv!***

C.M.: Se pune o întrebare. Cum poți să vinzi un jucător definitiv fără acordul jucătorului? Ați publicat contractul și în dreptul semnăturii jucătorului e ... alb.

F.V.: ***Titi, tu n-ai știut că ai fost vândut definitiv?***

TITI VARGA: Dinamo când a venit la mine - l-au trimis pe Eftimescu, în numele lui Stoenescu - au venit cu contractul pe care scria definitiv. L-am citit și am întrebat cum de m-a dat Poli definitiv? Din moment ce eu n-am semnat?

F.V.: ***Este adevărat că pe exemplarul de contract care ne-a parvenit nu apare semnătura ta. Dar, fără să ne erijăm în a fi avocatul nimănui, cum poate Poli renunța la cei 37000 dolari, ultima rată datorată de Dinamo?***

C.M.: Dar Dinamo nu va plăti! Să vă spun și de ce. Titi n-a mai fost de acord să-și prelungească contractul cu Dinamo. Acum faptul că Dinamo mai are de plătit lui Poli nu-i treaba lui Titi!

F.V.: ***Încă o dată reluăm. Dacă Poli acceptă ca Varga să revină, atunci Dinamo SIGUR nu va plăti! Dar așa, judecându-se la federație, Dinamo ar trebui să plătească!***

C.M.: Și dacă această judecată se prelungește 3-4 luni de zile, ce face Varga în acest timp?

F.V.: ***Varga este jucătorul lui Dinamo!***

C.M.: Vă spun ce face, își oferă serviciile altui club, și Poli tot pierde acești bani și-l pierde și pe Varga!

F.V.: ***Nu-i chiar așa! Dacă Varga pleacă la alt club se consideră că pleacă de la Dinamo, este transferul lui Dinamo, Poli n-are nimic de a face cu asta și poate solicita în continuare banii datorați de Dinamo!***

C.M.: Bine, dar măcar Poli dacă erau oameni-oameni, puteau să-i spună clar lui Titi: ***"Te luăm, sau nu te luăm!"*** Puteau să-i spună clar că nu-l vor ci vor banii de la Dinamo! Nu să-l ducă cu vorba!

F.V.: ***Sigur că trebuia să-i spună din start că-i jucătorul lui Dinamo.***

C.M.: Varga nu-i un jucător să fie dus cu zăhărelul. El a făcut în 8 ani pentru clubul Poli, ce n-au făcut mulți din conducere, inclusiv Adi Manea! Varga n-a venit să plângă pe umărul lui Adi Manea. Manea nu i-a dat lui Varga nici o "ciorbă de burtă", în schimb el a mâncat o "ciorbă de burtă" pe spatele lui Varga! Mă întreb încă o dată, cum a putut un club profesionist, cum se consideră Poli, să vândă definitiv un jucător fără acordul jucătorului!?

F.V.: ***Varga n-a plecat la Dinamo la dorința lui Poli!***

C.M.: Nu! Dar a plecat pentru o perioadă determinată!

F.V.: ***Asta trebuia să discute Varga cu Poli atunci!***

C.M.: Se va hotărî la Comisia pentru statutul jucătorului, dacă e posibil să dai definitiv un jucător fără acordul lui!

F.V.: ***Și ce-i de făcut?***

C.M.: Poli trebuie să spună clar dacă are nevoie de Varga sau de ... banii pe Varga.

F.V.: ***Din câte am înțeles Poli ar vrea să încaseze cei 37000 de dolari!***

C.M.: Atunci, dacă Varga pleacă la alt club, să nu aibe iar pretenții de pe urma lui!

F.V.: ***Dar nu-i treaba lui Poli! E treaba echipei Dinamo la care a fost transferat definitiv!***

C.M.: Dacă Varga nu se întorcea la Timișoara ci pleca la Arad, Cluj sau în altă parte, se auzeau voci de la Poli în genul: ***"Uitați ce a făcut Varga!"***

F.V.: ***Carmin, nu poți tu să afirmi ce s-ar fi spus la Poli! Dacă Dinamo l-ar fi dat pe Varga la Farul, să zicem, după ce i-ar fi plătit contractul lui Poli, Poli n-ar fi spus nimic, din moment ce l-a vândut definitiv. Numai că Dinamo n-a plătit.***

C.M.: Varga nu va fi niciodată "marfă de schimb" nici pentru Poli, nici pentru Dinamo. Varga nu-i jucărie să-l plimbi de colo-colo.

F.V.: ***Titi, tu ce ai de gând acum?***

T.V.: Mă duc luni la Dinamo (n.n. - discuția a avut loc joi) să văd care-i situația. Am vorbit acum două zile cu Dinu la telefon, și l-am întrebat de contractul meu. Am pus problema așa: dacă nu-i plătește banii lui Poli, care e situația mea? Și mi-a spus că devin jucător liber.

F.V.: ***Deci Dinamo a cam dat de înțeles că nu va plăti...***

T.V.: Dinu mi-a spus că nu m-a luat definitiv.

F.V.: ***Cum adică? Pe contract, pe care scrie DEFINITIV, este ștampila și semnătura de la Dinamo!***

T.V.: Dar nu este semnătura mea!

C.M.: Probabil că asta este șmecheria lui Dinamo. Nefiind semnătura lui Titi pe contract, vor ataca valabilitatea contractului.

F.V.: ***Să înțelegem că Dinamo a păcălit-o pe Poli?***

T.V.: Dinu mi-a mai spus că a vorbit cu Stelică Anghel despre asta...

F.V.: ***Ca să fie clar! Poli încearcă să-și recupereze cei 37000 de dolari. În situația asta, repetăm din nou, Poli nu-i poate spune lui Varga să revină, pentru că ar pierde din start. Situația e clară. Dacă acest caz ajunge la Comisia pentru statutul jucătorilor, sunt două variante: ori contractul este considerat valabil și atunci Dinamo este obligată să plătească, ori Varga este declarat jucător liber, sau, mă rog, jucătorul lui Poli. Este evident că Poli merge pe prima variantă. Firesc, am spune, din moment ce l-a vândut pe Varga definitiv!***

C.M.: Atunci trebuiau să-i spună în față: Varga, nu avem nevoie de tine! Pentru că la Varga pe frunte nu scrie Poli!

F.V.: ***Evident că nu scrie..***

C.M.: Și referitor la cele spuse de Florin Iacob. Varga n-a câștigat bani de pe urma lui Iacob, Iacob a câștigat bani de pe urma lui Varga.

F.V.: ***Dacă semnezi un contract cu un agent de jucători și pe acel contract scrie 10 procente, atunci atâta este!***

T.V.: 10 procente era pentru un transfer extern, nu pentru unul intern! Eu când am vorbit cu Iacob, de fată cu Stoicov...

F.V.: ***Piticule, nu contează ce ai vorbit, contează ce ai semnat. Este semnătura ta pe contract și acolo scrie că 10 procente din ORICE transfer este cota agentului de jucători!***

C.M.: Iacob să stea de vorbă cu mine! Iacob să știe că Varga n-a rămas pe drumuri! Iar dacă a rămas a rămas din cauza lui Iacob, care e procuratorul lui. Nu pentru că nu l-a avut pe Iacob! Și să nu deschid eu gura cum a fost acum patru ani cu Varga și Ianul! Sau cum a fost transferat Varga la Dinamo! Cum? Dacă spun, Iacob o încurcă rău de tot!

FOTBAL VEST

PRIME IMPRES

Că nimeni nu-i profet în țara lui, asta o știam demult
Anglia n-a făcut decât să confirme dictonul, asta o simț
cu mult înaintea meciului inaugural. Dacă vreți, de la ul
finală a Cupei Angliei, din care n-a mai rămas decât f
lui "God save..." și mai apoi, decernarea trofeului. Î
aceste limite, revelația obsesivă: englezii nu cunosc jocu
care l-au inventat...

Chiar dacă pe Wembley fiecare fir de gazon este leger
marii gafeuri ies și ei la rampă, cu aerul nonșalant
frizează de multe ori impertinența. Acum 30 de ani a
Bahramov. De această dată, a fost nevoie de Diaz Ve
pentru ca Euro să înceapă cu un gol neregulamentar, po
ca semn de satisfacție dată lipsei de imaginație. Pentru
asta ilustrează fondul unor centrări repetate de multe ori
reflex, în virtutea unor automatisme dobândite, centrări
locuri unde nu se află nimeni!

Sigur că Wembley-ul încearcă să ascundă multe

CÂINII LATRĂ, CARAVANA TRECE.

de Miki Junea

minusurile naționalei, este imposibil să nu fi distras
atmosfera halucinantă din jurul unui astfel de meci, dar as
nu scuză eterna contemplație a lui Venables, care păr
narcotizat de mireasma florii de la rever. Ceea ce ilustrea
încă odată cât de periculoși pot fi trandafirii! Poate că
lipsa de inspirație a antrenorului englez a contribuit și no
fața a Elveției, care a renunțat tocmai la stilul... britani
impus de Hodgson, mulându-se după chipul și asemănar
lui Jorge. Dacă vreți, elvețienii mi-au adus aminte de F
Porto din perioada când cucerea trofeul campionil
europeni. O Elveție care știe că trebuie să facă totul altf
decât adversarul, în care rolul vechii descoperiri a lui Jorg
l-am numit pe Madjer a fost luat de Turkylmaz. Păcat c
lipsește Sutter...

Un semnal a fost astfel dat, Elveția poate însemna m
mult decât episodul ei american, iar Anglia, ei bine, Angli
va trebui să pregătească foarte bine singurul ei mec
adevărat din grupă, acela cu Scoția. Pentru că scoțienii n
visează altceva decât îngenuncherea englezilor încă de p
vremea numitei Mary Stuart adică un fel de ce-a fost ma
întâi: oul sau... ?

I-am văzut și pe bulgari, care m-au pus pe gânduri chia
dacă par o gașcă de chelneri ce joacă pe pariu în timpul
liber. Asta nu l-a împiedicat pe Ceccarini să o ia pe urmele
colegului spaniol, anulându-le golul lui Stoicikov. De ce?
Probabil mizând pe insistența acestuia din urmă, în fața
unui team spaniol mai tern ca niciodată. Dar poate că nu
suntem decât la început, deși ceva îmi spune că asprimea și
lungimea campionatului par să aibe consecințe neplăcute
asupra trupei lui Clemente.

Germania - Cehia, nimic deosebit, ceea ce reprezintă,
dacă vreți, firescul. De câtiva ani, pentru nemți, cehii au
devenit băieții cu tava, așa că surprizele sunt excluse. Dacă
ei ar putea încerca ceva în plus? Cine s-ar aventura când la
orizont au apărut deja Italia și Rusia? Atenție însă la Italia
de care mi-e drag dar nu vreau să cad în capcana
supralicitării...

La acestă oră echipa României a jucat deja primul meci.
Dincolo de rezultat, regret enorm încăpățânarea lui
Iordănescu, cel care a greșit din nou cu Craioveanu. Atât.

REPLAY

● Din capul locului, trebuie să vă spun că aceste "ace" adunate sub titulatura "Replay" au fost scrise înainte de primul meci al naționalei României, cel de aseară, contra Franței. Așa că ne vom ocupa mai ales de cele legate de evenimentele care au precedat plecarea românilor în Insulă.

Ziarele bucureștene anunță cu surle și trâmbițe delegațiile lor la marea competiție. Sportul românesc se laudă cu 9 trimiși speciali, Evenimentul zilei are "numai" 7 reporteri, cine știe câți vor mai fi având Gazeta Sporturilor, Arici pogonici, Lupta de partid, Apicola, Prostituția și celelalte. Iar dacă avem în vedere că locurile pentru presarii români sunt limitate la vreo 35, putem trage destule concluzii. În primul rând, așa numita "provincie", cum le place miticilor să spună, este extrem de slab reprezentată comparativ cu Bucureștiul, unde toți au impresia că au inventat mersul pe jos și au pus coada la prună. Mai departe, nu-i de ici de colo o deplasare interesantă, într-o țară pe care nu o vezi atât de des ca Italia sau Germania, de exemplu. Din trupa deplasată dincolo de Canalul Mânecii va lipsi Graur, în semn de protest pentru modalitatea în care conducerea redacției sport a TVR a gândit transmisiile, trimițându-l tocmai la grupa care se desfășoară la Manchester și Liverpool, așadar departe de tricolori. Iar alde Klinsmann, Onopko, Kuka sau Zola n-au auzit în viața lor de Graur și nu au nevoie de reclama pe care acesta ar urma să le-o facă (bineînțeles, contra cost), în România. Așa că Graur ***"a băgat mâna adânc în propriul buzunar"***, după cum singur se laudă, plecând în Anglia alături de tricolori, așa cum a făcut în "ultimii douăzeci de ani și ceva". Cele ce se întâmplă în presa românească de sport ne-a determinat pe noi, cei care facem parte din redacția Fotbal vest, să nu aderăm la Asociația Presei Sportive din România. Noi nu avem apucături care să ne apropie de miticii bucureșteni. Succes!

● Duminică 2 iunie seara, tricolorii trebuiau să se întâlnească cu Ion Iliescu, pentru a primi binețea acestuia. Așteptându-l până la 23,30 tricolorii au fost informați că Iliescu, datorită programului încărcat, nu mai poate fi prezent la întevederea cu fotbaliștii. Și prin alte țări se procedează așa, numai că șefii statelor respective își drămuiesc altfel programele lor încărcate. Prezența la o asemenea întâlnire e o chestiune de mândrie și de onoare. De ambele părți.

● Miercuri, în Gazeta, Mircea Sandu ne înduioșează: ***"Nu pot să nu-mi amintesc de America"***. Normal, că doar țara lui Lincoln nu-i un sat prăpădit din Bărăgan. Ar fi trebuit ca Sandu să-și amintească un lucru esențial: în Anglia se desfășoară un campionat european. Și dacă tot nu poate uita Sandu de America, poate știe câte echipe europene au înfrânt românii acolo. Dacă ar fi citit "Ziua", apărută cu o ... zi înainte ar fi citit un titlu interesant: ***"Iordănescu este sigur că echipa sa va fi mai bună ca la World Cup, unde nu a izbutit să treacă de nici o echipă europeană."***

● Într-o emisiune televizată, unul pe care acum îl cheamă Ioanițoaia lua la rost un telespectator pornit contra federației: ***"Ce ar mai fi trebuit să facă federația?"*** zicea moderatorul. Păi, dacă tot a colindat Anglia pentru a găsi cele mai bune condiții, barosanii ar fi trebuit să se gândească și la jucători, nu numai la ei. Că nu este așa o dovedesc terenurile de joc, de care toți fotbaliștii se plâng că sunt foarte proaste. Degeaba li se servește micul dejun la pat, dacă terenurile și echipamentul sunt slabe. Apropo de echipament, firma Adidas este criticată pentru echipamentul de proastă calitate dat românilor. Răducioiu nu-și găsește ghete. Eu credeam că jucătorii care se respectă au ghetele lor. Mai ales că asta ține și de anumite superstiții! Tot din cadrul lotului, am înțeles că important este să batem Franța, un meci decisiv. Tot așa a fost și cu URSS-ul în Italia '90, de a trebuit să vină Camerunul pentru a ne readuce la realitate. Să mai spunem că primul ministru Văcăroiu le-a transmis jucătorilor o telegramă emoționantă. Că doar alegerile continuă, iar toamna nu-i așa de departe!

● Toate celelalte 15 echipe au deplasat în Anglia loturi valide. Cei care n-au corespuns din punct de vedere medical (Conte, F. de Boer, Ohrel etc.) au fost lăsați acasă, chiar dacă figurau pe lista celor 22 de aleși. Numai noi am dus jucători cu probleme (Sabău, Moldovan). De ce?

● Revenind acasă, aflăm din Gazeta de miercuri că CFR Timișoara s-ar putea numi în viitor ... Chinezul, întrucât joacă pe fosta arenă care a găzduit echipa de 6 ori campioană a României, între 1922 și 1927. Personal nu cred că este cea mai bună alegere, oricâte argumente "pro" s-ar aduce. Și asta pentru că, în perioada când Chinezul încă mai activa (până în 1946), clubul CFR exista deja. Deși Chinezul "a murit" nu cred că e normal ca numele lui să fie preluat de o echipă contemporană marii grupări dispărute.

● Octavian Mitu nu mai este dispus să sponsorizeze Sportul Studențesc. După numai un an și vreo 360 milioane de lei "băgate" în echipă, gorjeanului i-a trecut pofta de fotbal. Gurile rele spun că omului, venit cu inima deschisă în sportul cel mai iubit, i s-a făcut lehamite de practicile specimenelor care bântuie prin fotbalul românesc. Nu este nici primul și nici ultimul care procedează așa.

● Aflu că la primul antrenament al lui Dinamo, Macavei s-a accidentat. Dacă punem la socoteală că alt dinamovist, Contra, a pățit-o și el la meciul cu Moldova, de la Piatra Neamț, nu pot spune decât un singur lucru: grea-i viața "afară"!

FAX

ETRO '95-'96 8 ÎNTREBĂRI PENTRU 8 ECHIPE

săptămânile care urmează vom analiza pe scurt ortarea celor 8 formaţii din partea de vest a ţării, şalonul al 3-lea al fotbalului nostru: ***UMT, Astral , FC Arad Telecom, Motorul Arad, Vestpetrom ca, Minerul Anina, Metalul Bocşa şi Vulturii j.***

nsideraţiile noastre despre evoluţia acestor e- vor fi completate cu răspunsurile celor 8 nori la întrebărilor din caseta alăturată.

ntru început, vom puncta prestaţiile lui **Astral De- FC Arad Telecom.** Bineînţeles, la întrebări au răs- tehnicienii **Ghiţă Chimiuc,** respectiv **Ionuţ Popa.**

1. Este CFR Cluj o promovată merituoasă? Dacă da, de ce?
2. Dacă FRF-ul păstra sistemul iniţial propus pentru promovare-retrogradare, campionatul se desfăşura altfel?
3. Cum calificaţi arbitrajele? În câte meciuri consideraţi că arbitrajul v-a favorizat şi în câte v-a defavorizat?
4. Pe care teren a fost cel mai greu de jucat?
5. Care a fost cel mai neplăcut moment pe care l-aţi trăit în ediţia încheiată?
6. Clasarea echipei dvs. este peste sau sub condiţiile asigurate de club?
7. Ce jucători din Divizia B, seria a IV-a, ar putea juca în ligile superioare?
8. Veţi rămâne la echipă în sezonul viitor?

STRAL DETA S-A DESCURCAT BINE PENTRU O PROMOVATĂ

ocul 5	34	18	6	10	67-31	60	+9
acasă	17	14	1	2	53-9	43	
deplasare	17	4	5	8	14-22	17	

ezonul a început pentru Astral cu o adă pe banca tehnică, petrecută cu r 4 zile înaintea primului meci, cu alul Bocşa. Antrenorii Remus Steop Dorin Hard au fost trecuţi "secunzi" erior au renunţat la această funcţie), ncipal fiind "uns" Ghiţă Chimiuc.

hiar dacă jocul cu Bocşa a fost rdut, idolul suporterilor de la Gara re şi-a suflecat mânecile şi s-a pus treabă. Sprijinit de conducerea bului şi ajutat în muncă de secundul rel Vişan, Chimiuc a adus la Deta o ie de jucători valoroşi, renunţând la i care au pus umărul la promovarea Divizia B. Rezultatele au început să vadă şi la finele primei jumătăţi a recerii, alb-albaştrii ocupau un mos loc 6, izbutind şi 3 victorii terne, la UMT, Salonta (la masa rde) şi la Motorul, având un nesperat 8 la adevăr!

Returul l-au început detenii tot în forţă, câştigând primele 4 partide, totalizând un golaveraj excelent, 19-0! Eşecul de la Ştei (0-3, în etapa a 23-a), precum şi parcursul fără greşeală al primelor două clasate, CFR Cluj şi Câmpia Turzii, i-au determinat probabil pe conducători să renunţe la bătălie, antrenorii şi jucătorii luptându-se doar să încheie campionatul pe locul 5. Nu pot fi omise însă rezultatele favorabile din jocurile cu feroviarii clujeni şi Industria Sârmei, precum şi prestaţia constant bună a mai multor jucători: Solomon, Mita, Mada, Şter, Hecico şi Bochiş, ultimul fiind şi golgeterul team-ului, cu 20 de realizări!

Cea mai netă victorie a fost obţinută cu Sticla Turda (8-0), iar cel mai usturător eşec a fost înregistrat la Pecica (0-4). Din toamnă, această echipă ar putea emite pretenţii la promovare. Condiţia de bază: să se dorească acest lucru!

FC ARAD TELECOM N-A CONFIRMAT AŞTEPTĂRILE

locul 7	34	16	4	14	58-44	52	+1
acasă	17	13	1	3	42-12	40	
deplasare	17	3	3	11	16-32	12	

FC Arad Telecom a luat naştere din fuzionarea lui FC Arad şi FC Telecom, ultima fiind învinsa Furnirului Deta la barajul pentru promovarea în eşalonul trei. Chiar în etapa a 2-a, băieţii lui Ionuţ Popa au pierdut la limită derby-ul cu Motorul. Aceasta avea să fie singura înfrângere până în runda a 9-a, telefoniştii cochetând cu locurile care luptau pentru promovare. A venit însă acea severă corecţie de pe teren propriu (0-3 cu Câmpia Turzii) şi chiar dacă CFR Cluj a fost îngenunchiată în oraşul de pe Mureş, sfârşitul turului a găsit echipa doar pe locul 8, cu un modest +2 la adevăr.

Au fost pierduţi apoi golgeterii Ştefeligă (8 reuşite) şi Volocaru (10 goluri), transferaţi la UTA. În retur s-a evidenţiat Mariş, care a înscris gol după gol, în timp ce Boloş şi Plisca, sosiţi de la "Bătrâna doamnă", au dezamăgit, şi FC Arad n-a reuşit să încheie campionatul mai sus de locul 7.

S-a izbutit un scor fluviu cu Minerul Cavnic (8-0, în etapa a 23-a), pierzându-se însă ultimele 7 deplasări consecutive (una chiar prin neprezentare, la Anina), şi meciul de acasă cu Phoenix-ul. Unica satisfacţie a rămas poate promovarea unor jucători foarte tineri, unul având chiar 13 ani!

Cam puţin pentru ambiţiile unui antrenor care aspiră să conducă o formaţie din fotbalul italian! Aşteptăm revanşa, Ionuţ!

GHIŢĂ CHIMIUC

"Dacă se doreşte performanţă, rămân la Deta"

1. Eu spun că CFR Cluj a meritat să promoveze, pentru că a avut cea mai bună echipă. O formaţie matură, care a retrogradat din Divizia A pe nedrept. Şi-au păstrat juniorii, ba mai mult, au sosit şi întăriri. Problema financiară s-a resimţit şi la ei, deoarece şi-au asigurat promovarea în ultimele două etape. Consider că în sezonul viitor vor termina întrecerea, în eşalonul secund, în primele 5 locuri.

2. Dacă FRF-ul accepta prima variantă pe care a anunţat-o, era un campionat foarte disputat şi foarte tare. Aşa, însă, unele formaţii au fost interesate să câştige doar meciurile de acasă, afară făcând un simplu act de prezenţă, ajungându-se chiar la numeroase neprezentări. Dacă acest sistem va fi menţinut, se va juca la fel, iar în retur vom avea din nou un fotbal de nimic.

3. Faţă de anii trecuţi, pot să afirm că arbitrajele s-au îmbunătăţit, mai ales că în acest eşalon este foarte greu de condus un joc. Deta a avut şi arbitraje foarte bune, şi mai slabe. Am fost favorizaţi în câteva partide de pe teren propriu, mai ales la începutul campionatului, când ni s-au acordat câteva penalty-uri cu uşurinţă. Am fost puţin nedreptăţiţi la Salonta, Ştei şi Anina, dar în mare nu pot să mă plâng de arbitraje în acest campionat.

4. Pentru noi, cel mai greu a fost de jucat la Anina. Am rămas efectiv cu un gust amar din acel meci, un joc care practic nu mai conta. A fost bătut arbitrul de tuşă, pentru un gol anulat, marcat dintr-un ofsaid de vreo 5 metri. În campionatul viitor nici n-aş mai vrea să ne prezentăm pe acel teren. Acolo numai fotbal nu se joacă.

5. Cel mai neplăcut moment l-am trăit la Câmpia Turzii, când, după meci, încheiat la egalitate (2-2), nu am putut părăsi cabina decât după o oră. Spectatorii gazdelor ne-au înjurat, lovind cu pietre în geamurile şi uşile de la vestiare, crezând că am tras pentru CFR Cluj. S-a găsit totuşi un om cu mintea limpede din galeria celor din Câmpia Turzii, care ne-a spus că vom rămâne prieteni dacă-i vom învinge pe clujeni.

6. Valoarea echipei noastre a fost la nivelul condiţiilor oferite de conducerea clubului. În tur, am avut nişte condiţii nemaipomenite, am realizat şi noi un +8 la adevăr. În retur, condiţiile au fost bune, dar nu ca în tur şi rezultatul a fost pe măsură.

7. Sunt foarte mulţi jucători pe care i-am văzut în Divizia B capabili să joace chiar în Divizia naţională. Nu cred că trebuie să dau nume, pentru că sunt foarte multe. Totul este ca aceşti jucători să fie depistaţi şi lansaţi spre marea performanţă.

8. Dacă se doreşte performanţă în sezonul viitor, sigur că rămân. Dacă se doreşte doar ocuparea unui loc în primele 10, nu cred că are rost să mai rămân, deoarece la echipa actuală, orice antrenor poate atinge acest obiectiv.

IONUŢ POPA

"Am două oferte de la echipe din Divizia A"

1. CFR Cluj merită promovarea din două motive foarte clare!

a) A jucat aproape toate meciurile corect

b) Are o echipă bună, cu jucători valoroşi în toate compartimentele.

2. Normal, primul sistem propus de FRF ar fi dus la o altă desfăşurare a campionatului . Reducerea numărului de echipe este obligatoriu. La noi, în seria a IV-a, doar primele opt echipe pot face faţă la nivelul diviziei B, restul mimează campionatul!

3. În general bune. Pe teren propriu, la vreo două jocuri am fost dezavantajaţi puţin. N-am fost favorizaţi niciodată în acest campionat!

4. Cele mai grele jocuri sunt între echipe din aceeaşi localitate sau din acelaşi judeţ, deoarece intervine o ambiţie nemăsurată, iar adversari mai slabi ca noi apelează la orice mijloace regulamentare sau mai puţin regulamentare pentru a câştiga.

5. Meciul de la Pecica, unde am fost maltrataţi de gazde şi de arbitri într-un mod deosebit. Cred şi sper să ne purtăm şi noi la fel cu ei, oricât de domni am vrea să fim.

6. Obiectivul propus la început de campionat - clasarea în primele 7 locuri, a fost atins. Dacă nu pierdeam acel meci cu cântec cu Anina, din tur, în mod sigur ne clasam pe primele trei locuri.

7. În Divizia B sunt mulţi jucători care pot aspira la Divizia A sau Divizia naţională. Voi enumera doar câţiva dintre ei: Coroian, Truşcă (CFR Cluj), C. Bülle (Anina), Mita (Deta), Urai, Sasu (UMT), Luca (Minerul Ştei), Rus, Mâţâi (Câmpia Turzii).

8. Am contract până la 1 iulie cu FC Telecom. Am două oferte de la echipe din Divizia A. Voi discuta mai întâi cu preşedintele Gh. Marinca posibilitatea de prelungire a contractului, nu mai târziu de 20 iunie, când doresc să plec în concediu cu familia. În orice caz, aş dori să plec doar la o echipă de Divizia naţională, deoarece nu există mari diferenţe, nici sub aspect material şi nici sub aspect tehnic între echipele de Divizia A şi Telecom, ba dimpotrivă.

S.C. SILVIKRIN S.R.L.
Complex TOTALCO, hala 4
COMERCIALIZEAZĂ:
mobilier terasă şi interior, mobilier baie, articole de menaj
IMPORT GRECIA
într-o gamă variată de culori

sc EDDA GOTIA & MANUSCRIS srl
TIMIŞOARA ♦ CENTRUL COMERCIAL TOTALCO
Depozit "EDDA GOŢIA" ŞI TIPOGRAFIA MANUSCRIS
vinde EN GROS şi AMĂNUNT
■ produse papetărie ■ birotică ■ rechizite şcolare ■ hârtie şi cartoane la formate, gramaje şi culori diferite
ZILNIC între orele 10-18
tel. 056 / 164.363 int. 155

Tipografia
GRAFOPRINT
HÂRTIE DE IMPRIMANTĂ
produsă la
TIMIŞOARA
Bd. M. Eminescu
nr. 10
Tel./Fax 19.19.95

COPIII NOȘTRI - VIITORUL NOSTRU

TIBERIU BRINDESCU

„MIZĂM PE BUNUL SIMȚ ȘI PE COLABORAREA CU CLUBURILE”

Ca și în vara trecută, săptămânalul nostru își propune în această pauză competițională să se ocupe de echipele de juniori și copii din partea de vest a țării, un subiect pe care din păcate nu am reușit practic să-l tratăm pe parcursul sezonului. Vom aborda antrenori, conducători și poate chiar tinere talente. Pentru început am poposit la Liceul de Educație Fizică Banatul din Timișoara, care a obținut o frumoasă performanță, cucerind titlul național la categoria 16 ani, interpelându-l pe dl. director Tiberiu Brindescu.

REP.: ***După câți ani a izbutit Liceul Sportiv Banatul să cucerească titlul național, la fotbal bineînțeles?***

T.B.: A mai izbutit să câștige echipa profesorului Botescu în anul 1978 și prin anii '80 formația profesorului Grozăvescu. Liceul Sportiv n-a existat însă, desființându-se în 1977, fiind transformat în Club Sportiv Școlar. După reînființare, în 1990, ne-am diversificat, împărțindu-ne în două și au urmat practic câțiva ani de recul, prin spargerea nucleului de profesori existenți. Am început acum să ne închegăm și să înjghebăm ceva, la toate categoriile de vârstă. În primul rând trebuie să creăm o mentalitate de performanță, o atmosferă care să se transmită de la copiii cei mai mari, ei fiind un exemplu din toate punctele de vedere pentru cei care vin din urmă.

REP.: ***Sincer, v-ați așteptat la acest succes?***

T.B.: Nu știu dacă m-am așteptat la locul întâi pe țară, dar la un reviriment m-am așteptat, deoarece încă de acum doi ani ne-am întregit colectivul de cadre didactice și ne-am aranjat pe toate categoriile de vârstă. Au venit și acești doi băieți tineri, Arba și Badea, cu dorință de afirmare, elan și cunoștințe proaspete. Pentru a avea însă rezultate pe linie fotbalistică este nevoie să se investească în jur de 6-8 ani de muncă. Mai nou s-a coborât vârsta de inițiere în fotbal la copii, la 10 ani. Și noi am coborât, dar sporadic, lucrând într-un cadru organizat începând din clasa a V-a. Aș vrea să spun însă că acest titlu național cucerit este rodul eforturilor mai multor profesori.

REP.: ***Pentru a obține însă rezultate este nevoie și de bani. O problemă cu care se confruntă și cluburile din prima ligă a țării. Cum se descurcă din acest punct de vedere liceul pe care dvs. îl conduceți?***

T.B.: Ca în toate domeniile lipsa de bani se răsfrânge și în activitatea noastră. Deci, va rămâne în continuare în sarcina profesorilor să-și rezolve problemele. Ministerul Învățământului, prin Inspectoratul Școlar, s-a angajat și se strădiuește să asigure banii necesari pentru competiții. Avem probleme cu banii pentru pregătirea centralizată, pentru echipament și întregirea bazei materiale. Dacă ne comparăm pe plan național cu celelalte centre de copii și juniori am putea spune că suntem totuși mulțumiți și o ducem bine. Dacă aruncăm însă o privire afară, dincolo de graniță, putem afirma că suntem la degetul mic al celor de acolo, aproape ca și inexistenți. În asemenea condiții precare nu poate fi suplinit totul prin munca acestor profesori pătimași, care cu multă competență și seriozitate își sacrifică sănătatea, nervii și uneori chiar banii lor.

REP.: ***Liceul Sportiv Banatul este una dintre principalele pepiniere ale fotbalului timișorean. La ora actuală este clar că Poli, CFR-ul, UMT-ul și celelalte formații reușesc din ce în ce mai greu să achiziționeze jucători din alte părți ale țării. Și aceste cluburi iau jucători de la dvs. În ce măsură vă ajută ele după un transfer al unui junior?***

T.B.: Normal ar fi să ne ajute. Dar lucrurile stau puțin altfel. Suntem dezavantajați că Timișoara oferă multe perspective tineretului și copiii care termină junioratul la noi doresc în primul rând să rămână la Politehnica. Club care nu stă prea grozav din punct de vedere financiar. Deși pretențiile noastre și valoarea copiilor sunt destul de ridicate, onorariul nu poate fi la același nivel. Ne mulțumim prin colaborare și bună înțelegere să rezolvăm problemele pe jumătate: ei să ia jucătorii, noi să vedem ce putem obține în schimb. Dacă sunt copii care doresc să plece în altă localitate se discută la un alt nivel situația din punct de vedere material. Nu prea am avut însă astfel de oferte.

REP.: ***Apropo de tinerele talente de perspectivă, care în viitor ar putea fi solicitate de cluburi puternice, ne puteți da câteva nume?***

T.B.: Sunt câțiva copii în vederea lotului național. La ora actuală unul singur titular în lotul național, după o perioadă cam lungă de timp. Este vorba de Paul Codrea, care joacă în echipa d-lui profesor Gaboraș. În anii trecuți au mai fost Bota și un băiat cedat tot la Poli, împrumutat apoi la Jimbolia și care la ora actuală evoluează pentru o perioadă limitată în Austria. Probabil vor mai urma și alții, dar trebuie să-și dovedească valoarea și nu vreau să dau prematur nume pentru a nu avea efect negativ asupra lor.

REP.: ***Acești copii au contracte pe timpul școlarizării?***

T.B.: Nu. Nu am mers pe această idee.

REP.: ***Știți cumva dacă alte licee din țară au asemenea contracte?***

T.B.: Da, procedează în felul acesta.

REP.: ***Și nu credeți că ar fi un lucru benefic?***

T.B.: Copiii sunt sub toate aspectele în mâna noastră. Cu consimțământul lor, bineînțeles. Să le strângem mâna, cum s-ar zice, cu aceste contracte ni se pare o chestie puțin forțată. Mizăm pe bunul simț și pe colaborarea cu celelalte cluburi. Cine va încerca să ne jecmănească se va lovi de noi ulterior. În încheiere aș dori să remarc buna înțelegere și colaborare a noastră cu Facultatea de Educație Fizică, cadrele didactice de acolo pregătindu-i și îndrumându-i pe copiii noștri pentru admiterea la facultate, deci pentru a se realiza și pe plan profesional.

SANDU USUSAN
Și LASZLO MOLNAR

CUPA DE VARĂ - C TIMIȘ

Odată cu această a-III-a etapă, putem spune că s-a terminat turul preliminar al acestei competiții, la care au participat atât echipe care s-au dăruit, precum și altele făcând figurație, ori jucând în dorul lelii. Am văzut jucători plictisiți, unii nervoși, dar și arbitri suciți... Ultimul, M. Rîmnicean refuzând un penalty (ca lumina zilei), dar și alte contradicții, el cu sine! Bun, a trecut dar acestea nu se uită. În ultima etapă s-au înregistrat rezultatele: **Gr.B:** ELBA-RECAȘ 1-1, Ionescu- Copaci; ELBA - TEHNOLEMN 0-4, Roșu (ex- Comloș), Colcovan (2), Bledea; RECAȘ - TEHNOLEMN 2-2, Copaci și Lazăr - Corcoveanu și Bledea; Gr.C: GIARMATA - ȘOIMII 1-0, Puiu; GIARMATA - AUTO 0-2, Mamut și Perdei. AUTO - ȘOIMII 0-3, Iancu, Brândușa și Parlea; Gr.D: ȘAG - AZUR 2-2, Ochia, Radu - Bichescu (2); PECIU - SÎNMARTIN 6-3, Otiman, Bălăuță, Albu, Ianoș (2), Ilici - Corban (2), Mic. La aceste partide au arbitrat:

Gr.B: Stănescu, Ghiuță, Rîmniceanu.

Gr.C: Malac, Bălănescu, Juravle.

Gr.D: Malac, Bălănescu, Juravle și I. Mureșan.

Au rămas în competiție: **Tomnatic, Giarmata, Recaș, Peciu Nou.** Vor juca - între ele - în această săptămână, apoi învingătoarele se vor bate pentru locurile 1-2 și învinsele pentru locurile 3-4... Vom reveni, bineînțeles!

D.G.

FĂRĂ PRELUARE ...

ROMTENSID SPALĂ PUTINA

După gâlceava stârnită de cuplul de bătăuși Gh. Cătănescu Iosif Gavra pe “maidanul” din cartierul timișorean, Ciarda Roșie la întâlnirea dintre Romtensid și Szek Wik (campionatu municipal), unde partea vătămată a fost arbitrul Doru Ban (dublă fractură de mandibulă), Comisia de disciplină din sânu A.J.F-ului a tăiat adânc în carne vie. Cei doi caftangii au fos excluși -ireversibil și definitiv- din viața sportivă, iar formați Romtensid, dată afară din campionat, fără nici un fel de drep de înscriere, indiferent de denumire.

GHEORGHE STĂNESCU FLUIERĂ TÂRZIU

Demult este cunoscut și sâcâitor faptul că prin cadrul colegiului de arbitri -.Timiș, o parte dintre fluierași și stegari (pe care îi voi pomeni în curând) îi poartă trena lui Ion Diaconu (se subînțelege, de ce!?), iar cei ce ar trebui să intervină, “ba nu văd ba n-aud”. Oare de ce este posibil și “obilgatoriu” ca anumite brigăzi să colinde de pe un coclan pe altul, iar odată cu aces “efort” să arbitreze -bineînțeles- două sau chiar trei meciuri pe zi!?!? Când, se știe că există arbitri - Slavă Domnului! - ce au meciuri din an în Paști. Așa s-a întâmplat recent, la partida Checea - G.P.L. (Campionatul județean - Timiș), când, brigada compusă din: Gheorghe Stănescu, Ion Juravle și Paia Pekarov, au ajuns la teren după ora oficială de începere a jocului deoarece cei trei, mai arbitraseră, în devans, meciul Otelec - Pădureni. Meciul a început cu 30 de minute întârziere, iar vrăjeala și invențiile cu uite felcerul, nu e felcerul, nu prea țin... Tot fără suport și respect moral (cel puțin), mi se par afirmațiile purtătorilor de trenă, cum că “distinșii”se duc la arbitraje fără să-i intereseze lovele. Să-i spuneți asta lu' mutu'!

RADU MIC FACE NAVETA

În acest retur de campionat, mai precis la partida Banloc - Calor, arbitrul Radu Mic, a fost plesnit cu o lovitură de cap în plină figură de către jucătorul Teodor Mîțu (Banloc), producându-i fluierașului o fractură nazală. Cum se știe, cel cu pricina a fost exclus din viața sportivă, iar Radu urma să-l dea în judecată. S-a produs și acest lucru, numai că Mîțu, originar din Moravița, a făcut ce a făcut și a strămutat procesul la Deta. Adică mai lângă casă, deoarece cine știe cunoaște! Radu Mic n-are încotro decât să joace cum i se cântă, adică:

“Cu nasul rupt, eu fac naveta,
Pe drumul Timișoara - Deta...”

PUNTEA DINTRE GENERAȚII

Dacă, exact acum o săptămână, întâlnirea cu nostalgiile și clipele de odinioară au fost amânate din cauza unei banale ploi, iată că minunații organizatori ai AS AUTO, au reușit să remonteze acțiunea în sine, programând-o și realizând-o totodată cu mult succes, joi 06.06.96. Așadar cei ce au simțit sportiv au găsit câteva ceasuri libere în care au redevenit, măcar în gând, “mânjii” de altă dată ai Freidorfului... Festivitatea a fost deschisă de juniorii actuali, având antrenori pe profesorii T. Itineanțu, I. Suciu, Gh. Chevereșan, urmată de partida dintre jucătorii sub 20 de ani, ce au trecut ori mai sunt în Freidorf, sau, dacă vreți, cei ce poartă ori predau ștafeta: Frunză, Daminuță, Faimoc, Balint, Mihai, Lupuțiu, Crișan, Toma, Avram, Ganea, Barc, Sîrb, Kocișan, Gherasim, Ilie, Marian, Mihăilescu, Berceanu, Alexandru, Pistolea, Lontiș, Prisac, Mamut, Crisanov, Miclea, Perdei, Panaitescu, Militaru. Antrenori: Oct. Foale, M. Lupuțiu, T. Itineanțu. Cum se obișnuiește, partida vedetă a fost lăsată mai la urmă, când, pe gazonul - impecabil - pregătit de inimosul Tati, au apărut echipele: ***FOARTE BĂTRÂNII*** și ***BĂTRÂNII***. Nici nu știu dacă are sau nu vreo importanță scorul, esențialul este acela că, vrând - nevrând, m-am întors în timp odată cu ei, cu 15 - 20 de ani, urmărind ***la relanti*** evoluția celor ce n-au uitat să redevină adolescenți atunci când inimile și respectul pentru fotbal le-o cere printr-un strigăt lăuntric... Tauzi, Dudaș, Korek, Crișan, Dosan, Scorobete, Cioca, Mănăilă, Codreanu, Szekely, Dejeu, Hlipca, Patrichi, Barc... Macău, Mihai, Sîrb, Heller, Pescaru, Ganea, Kocișan, Lupuțiu, Preda, Caraivan, Pârvuț. Toți sub privirile arbitrilor Gh. Cutean, C. Bălănescu, I. Pârlog, A. Bobu, P. Făniță...

Felicitări și la mai multe revederi!

SORIN ALTMAYER DIN NOU TĂTIC!

Cunoscutul arbitru timișorean Sorin Altmayer este pentru a doua oară tată. Spre bucuria sa, soția i-a adus pe lume al doilea băiat. Îl cheamă Andreas, și, cu siguranță, peste o vreme, când tatăl său își va pune țâcnalul în cui, urmașul va oficia la centru, ajutat la margine de Altmayer I, adică fratele noului născut. Sau, de ce nu, anul viitor Sorin va avea o brigadă completă, iar el observator. Oricum, sincere felicitări, Sorine!

IOAN KOREK NU MAI FLUIERĂ

Chiar dacă nu mai este antrenor la Tehnolemn, decizia luată anul trecut, de a nu mai fi arbitru pentru județul Timiș, este ireversibilă. Va mai conduce meciuri, doar în divizia B, dacă va fi delegat. Să mai precizăm că Ion Diaconu l-a programat în urmă cu o lună cam aiurea, deși în registrul cu însemnări Iani scrisese, negru pe alb: “nu sunt disponibil”. Oricum la partida respectivă nu s-a prezentat și, odată cu următoarea ședință, și-a amintit și “compiuterul” Diaconu de faptul prezentat...

CAM BĂTĂTOR LA OCHI, FRAȚILOR!

Indiferent ce fel de competiții vor mai fi inventate pe teritoriul județului Timiș, un lucru este știut: Ion Diaconu deleagă după bunul plac, ofertă și cerere, asigurându-ne (dacă va mai fi!?) pe mai departe la pupitrul acestei comisii, este greu să te dezbari de asemenea practici ce-ți aduc folos. Am zis că arăt cititorilor clasamentul arbitrilor cu cele mai multe delegări, dar aștept să se termine și campionatul județean. Până atunci ia luați, seama care brigadă a fluierat zi de zi în Cupa de vară: I. Juravle, R. Malac, C. Bălănescu. Ca și cum ceilalți fluierași au plecat în concediu. Oare nu era normal să li se dea meciuri celor de perspectivă? Alo? Ne naștem talente și murim speranțe?

MARIUS MUREȘAN O FACE DE OAIE!

Cunoscându-se rivalitățile dintre Sânmartin și Peciu Nou, sâmbătă, s-a așteptat cu mult interes întâlnirea dintre cele două surate, în Cupa de vară. Meciul a fost dramatic, cu răsturnări de scor și oarece scântei. Momentul culminant l-a constituit acela când la scorul de 3-1 pentru Obilici, la pauză, antrenorul jucător Marius Mureșan (Peciu Nou), după mai multe răfuieli verbale cu Sandu Dumitrașcu (Sânmartin), el ***“Muri”*** a găsit de cuviință să sară calul lovindu-l pe Alexandru Dumitrașcu cu o directă de dreapta în plină figură. Sandu nu a ripostat: ***“Cred că a văzuț și presa prezentă la meci, însă eu nu mă voi opri aici. Îl voi chema în judecată.”*** Sincer să fiu, asemenea ieșiri nu fac cinste nimănui, ori, dacă vreți, lasă câte o pată de rușine și necivilizație...

RASPUȚIN

URECHEA CIULITĂ

POLIGLOTA

HRISTO STOICHKOV, înaintea jocului Bulgaria - Spania: ***"Vreo cinci titulari din echipa Spaniei n-ar avea loc nici la Plovdiv, în liga a II-a bulgară!"***

EDSON DA NASCIMENTO PELÉ, după partida Anglia - Elveţia: ***"Englezii au învăţat doar să nu piardă, nu şi să câştige."***

DIMITĂR PENEV: "Acest Campionat European are doar doi favoriţi: Germania şi Bulgaria."

ANTONIO MATARRESE, într-un interviu într-o engleză de baltă, la BBC: ***"Italia va ajunge şi cu ochii închişi în finală!"***

UN SUPORTER ENGLEZ, după meciul lui "Gazza" & Co, cu Elveţia: ***"Dacă am fi jucat cu olandezii, aceştia ne-ar fi zdrobit."***

GIORGIO CHINAGLIA, după acelaşi meci: ***"Cum a jucat Anglia astăzi*** (n.n. sâmbătă) ***semăna cu o formaţie de Serie C din Italia. Dacă va continua aşa nu cred că va ieşi din grupă."***

BOBBY CHARLTON: "Când mă uit la Paul Gascoigne am senzaţia că urmăresc Turneul celor 5 naţiuni la rugby şi nicidecum Campionatul European de fotbal!"

GUNTHER NETZER (ex-internaţional german): ***"Venables a fost arogant, înlocuindu-i prea devreme pe McManaman şi Gascoigne, oamenii săi cei mai buni."***

BUGS BUNNY

ANGLIA - ELVETIA 1-1 (1-0)

London, stadion Wembley, spectatori 76000
Arbitru: Manuel Diaz Vega (Spania)
Cartonaşe galbene: G. Neville, Vogel, Quentin, Adams, Grassi, Vega
ANGLIA: Seaman - G. Neville, Adams (cpt.), Southgate, Pearce - Ince, Anderton, McManaman (68, Stone), Gascoigne (76, Platt) - Sheringham (68, Barmby), Shearer
ELVEŢIA: Pascolo - Jeannert, Vega, Henchoz, Quentin - Geiger (cpt.) (68, Koller), Vogel, Bonvin (67, Chapuisat), Sforza - Grassi, Turkilmaz
Au marcat: SHEARER (min. 23), cu un şut de la 8 metri lateral, în colţul scurt, după o pasă inteligentă a lui Ince; TURKILMAZ (min. 83), din penalty, dictat la un henţ al lui Pearce.

SPANIA - BULGARIA 1-1 (0-0)

Leeds, stadion Elland Road, spectatori 20000
Arbitru: Piero Ceccarini (Italia)
Cartonaşe galbene: Caminero, Stoichkov, Amor, Kişişev, Iankov, Abelardo
Cartonaşe roşii: Hubcev (min. 72), Pizzi (min. 75)
SPANIA: Zubizarreta (cpt.) - Belsue, Alkorta, Abelardo, Sergi - Hierro, Amor (73, Alfonso), Guerrero (52, Amavisca), Luis Enrique - Caminero (82, Donato), Pizzi
BULGARIA: Mihailov (cpt.) - Kişişev, Hubcev, Ivanov, Kiriakov (73, Tvetanov) - Iankov, Balakov, Lechkov - Kostadinov (73, Iordanov), Stoichkov, Penev (77, Borimirov)
Au marcat: STOICHKOV (min. 65), din penalty, dictat după faultul lui Sergi asupra lui Kostadinov; ALFONSO (min. 74), care a deviat în plasă şutul-centrare al lui Sergi

GERMANIA - CEHIA 2-0 (2-0)

Manchester, stadion Old Trafford, spectatori 42.000.
Arbitru: David Elleray (Anglia).
Cartonaşe galbene: Bejbl, Ziege, Nedved, Kuntz, Möller, Babbel, Kadlec, Drulak, Reuter, Hässler.
GERMANIA: Köpke - Sammer - Reuter, Kohler (cpt.) (14, Babbel), Helmer, Ziege - Eilts, Hässler, Möller - Bobic (65, Strunz), Kuntz (82, Bierhoff).
CEHIA: Kouba - Suchoparek, Kadlec (cpt.), Hornak - Latal, Frydek (46, Drulak), Bejbl, Nemec, Nedved - Kuka, Poborsky (46, Berger).
Au marcat: ZIEGE (min. 26), cu un şut de la 18 metri în colţul din dreapta lui Kouba, după o combinaţie cu Bobic; MÖLLER (min. 32), cu un şut de la marginea careului mare, în acelaşi colţ, după o acţiune individuală.

DANEMARCA - PORTUGALIA 1-1 (1-0)

Sheffield, stadion Hillsborough, spectatori 38.000. Arbitru: Mario Van der Ende (Olanda).
Cartonaşe galbene: Paulinho Santos, S. Nielsen, Oceano, Helveg, Sa Pinto, Beck, Joao Pinto.
DANEMARCA: Schmeichel - Högh - Helveg, Rieper, Risager - S. Nielsen, Thomsen (84, Piechnik), H. Larsen (89, Vilfort) - M. Laudrup, Beck, B. Laudrup (cpt.)
PORTUGALIA: Vitor Baia (cpt.) - Paulinho Santos, Helder, Couto, Dimas - Oceano (39, Folha), P. Sousa (78, Tavares), Rui Costa, Figo (62, Domingos) - Joao Pinto, Sa Pinto.
Au marcat: B. LAUDRUP (min. 21), cu un şut de la 8 metri lateral, după ce l-a întors pe Paulinho Santos, după o fază la care au gafat Helder şi Baia; SA PINTO (min. 54), cu capul de la 12 metri, din centrarea lui Folha

Nu-i vestiaru' seif de bancă

... nici în Hyde Park!

SUPORTERII LUI INTER NU-L VOR PE SFORZA!

Am mai pomenit de faptul că antrenorul lui Inter Milano, ***Roy Hodgson***, i-a cedut preşedintelui Massimo Moratti să-l achiziţioneze pe fostul său elev din naţionala Elveţiei, ***Ciriaco Sforza***, actualmente la Bayern München. După jocul formaţiei helvete cu Anglia, mai mulţi suporteri ai nerazzurilor au trimis faxuri postului de televiziune Italia 1, fiind foarte tranşanţi: ***"Nu-l vrem pe Ciriaco Sforza!"***

Allan Shearer - primul marcator al turneului

ULTIMUL AMICAL AL SQUADREI AZZURRA

Sâmbătă după-amiaza naţionala lui Sacchi a susţinut un ultim test de verificare cu tineretul lui Stoke City. Italienii au evoluat în general slab, impunându-se greu, cu 2-0, prin golurile lui **Del Pierro** şi **Chiesa**, jucători care au fost printre puţinii care au dat satisfacţie. Ex-internaţionalul Giorgio Chinaglia, supărat pentru prestaţia azzurrilor, a declarat: ***''Pe vremea mea când făceam asemenea jocuri şcoală, cu juniorii, ne impuneam cu 20-0!''***

Se pare că **Enrico Chiesa** va fi titular în partida cu Rusia. Referitor la acest fapt **Fabrizio Ravanelli** a precizat: ***''Mă bucură forma deosebită a lui Chiesa, dar să nu omitem că aşa s-a întâmplat şi cu Signori la World Cup, după seria de goluri din pregătiri a uitat să înscrie în America!''*** În continuare Ravanelli a mai ţinut să adauge: ***''În ceea ce mă priveşte voi marca cel puţin un gol în acest turneu.''***

STELEA ÎN LOCUL LUI BAIA!

Portarul naţionalei Portugaliei, **Vitor Baia**, a semnat deja un precontract cu FC Barcelona. În funcţie de cum va evolua în meciurile cu Franţa şi Bulgaria, goalkeeperul tricolorilor, **Bogdan Stelea**, ar putea lua locul lui Baia la FC Porto.

ALFONSO - RECORDMAN

Alfonso Perez Munoz a înscris la doar 3 secunde după ce a intrat în teren, în minutul 74 al meciului Spania - Bulgaria, stabilind astfel un nou record şi depăşind performanţa italianului Altobelli de la EURO'88, care a marcat contra Danemarcei la prima sa atingere a balonului! Şi tot despre latul egalizator al spaniolului de la Betis, să spunem că nici unul din cele 8 goluri ale primelor două zile n-a fost marcat cu stângul, 5 fiind cu dreptul, toate din acţiune, unul cu capul, respectiv două din penalty!

ARTHUR JORGE A DEVENIT EROU

Cu 48 de ore înaintea startului la Euro'96 o mare de suporteri elveţieni au golit de bere nenumărate birturi din Londra. După ce şi-au făcut plinul ei au organizat o manifestaţie în care şi-au exprimat nemulţumirea faţă de Arthur Jorge, sub bagheta căruia echipa Ţării cantoanelor n-a obţinut nici o victorie în acest an. După meciul cu Anglia acelaşi Arthur Jorge a fost ridicat în slăvi, iar cârciumarii au trebuit să apeleze la rezervele strategice de bere.

KLINSY, DEOCAMDATĂ ÎN BLOCK-STARTURI

Bookmaker-ii de la casa de pariuri Coral l-au desemnat pe "panzerul" ***Jurgen Klinsmann*** drept favoritul number one la câştigarea titlului de golgeter al turneului, cu o cotă de 4/1. Pe germanul care a urmărit meciul cu Cehia din tribune, datorită unei suspendări, îl urmează Shearer (5/1), Suker (8/1), Ravanelli (10/1). Aşadar, Klinsy va debuta abia contra lui Harin...

SHEARER, DUPĂ 21 DE LUNI!

Din septembrie 1994 nu mai marcase bomberul lui Blackburn Rovers, ***Alan Shearer***, pentru reprezentativa Angliei! Cu doar 6 goluri în 23 selecţii pentru Albion, atacantul care a reuşit peste 30 goluri în fiecare din ultimele 3 sezoane în Premier League nu e în largul său printre fundaşii continentali ...

STOICHKOV ÎŞI PLIMBĂ COLEGII CU AVIONUL

Nemulţumit de faptul că reşedinţa echipei Bulgariei la EURO este situată la o distanţă destul de mare de stadionul Elland Road din Leeds, la două ore de mers cu autocarul, starul ***Hristo Stoichkov*** a închiriat un avion pentru reprezentativa ţării sale! Sperăm însă ca urechile sale să nu cadă pradă presiunii atmosferice şi să nu audă, cum ne-a obişnuit în trecut, fluierul arbitrilor. Care în Anglia va suna mai tare ca niciodată, pentru a acoperi zumzetul tribunelor, intensitatea sunetului eliberat de fluierele lui Puhl & Co. fiind de 110 decibeli!

Şi din avion, pe gazon ... După ce l-a învins duminică din penalty pe fostul său coleg Zubi, Stoichkov s-a îndreptat spre galeria spaniolă şi şi-a sărutat tricoul... Pe vremea când juca la Barça, bulgarul dădea declaraţii doar în limba spaniolă cu ocazia rarelor sale veniri acasă, în Balcani...

SCOŢIENI FĂRĂ CIMPOAIE

Aseară, pe Villa Park, tradiţionalele cimpoaie scoţiene n-au mai cântat în timpul meciului Scoţia - Olanda, organizatorii englezi trecând neobişnuitul instrument muzical pe lista armelor albe, sau a obiectelor contondente, cum vreţi. Ceea ce s-ar putea însă să nu-i fi împiedicat pe "fustari" să joace cu motoarele în plin pentru roşcovanul Stuart McCall, care a împlinit luni 32 de ani. Sâmbătă, scoţienii vor reveni după 8 ani din nou pe Wembley, pentru un meci contra Angliei. Considerând confruntarea drept meciul secolului, ziariştii de la Total Football au propus 11-le ideal din ultimii 30 de ani al celor două rivale, precizând şi scorul final: 2-0 (*Charlton - 35, Lineker - 60)*, în viziunea engleză, 0-1 (*Law - 85*), după părerea scoţienilor, verdictul computerului fiind Anglia - Scoţia 2-3 (*Keegan - 37, Gascoigne - 70,* respectiv *Law - 30, Dalglish - 45, Souness - 82)*! Iată şi echipele:

ANGLIA (antrenor Alf Ramsey): Banks - Wright, Walker, Moore, Cooper - Robson, Charlton, Gascoigne, Ball - Lineker, Keegan; SCOŢIA (Jock Stein): Goram - McGrain, Hansen, Miller, Gemmell - Bremner, Cooper, Johnstone, Dalglish - Souness, Law.

8 FIRME PENTRU 16 ECHIPE

Franţa, Germania, România, Spania şi Turcia vor juca în echipamente ***Adidas***, Elveţia, Croaţia şi Olanda în trusourile firmei italiene ***Lotto***, Bulgaria şi Cehia în ***Puma***, Anglia şi Scoţia în ***Umbro***, iar Italia în ***Nike***, Rusia în ***Reebok***, Danemarca în ***Hummel*** şi Portugalia în ***Olympia***. Au rămas în ceaţă turneele finale la care două - trei firme "îmbrăcau" toate participantele, diversitatea echipamentelor luându-ţi... privirea.

ITALIENII AU PUNCTUL DE FIERBERE DUBLU DECÂT AL SCOŢIENILOR

Conform unui recent studiu ştiinţific al unor cercetători de la Universitatea din Huddersfield (Anglia), comportamentul suporterilor ar putea degenera proporţional cu creşterea temperaturii, care, la peste 20 grade Celsius, este un tărâm propice izbucnirii violenţelor. O temperatură prea înaltă ar moleşi însă asistenţa, conform aceluiaşi studiu. Iată şi câteva exemple de puncte de fierbere: la 26 grade C tifosii italiei sunt cel mai predispuşi la scandal, în vreme ce englezii la 21 grade C iar scoţienii la ... 13 grade C!

56 LA SUTĂ VĂD ITALIA ÎN FINALĂ

56 la sută dintre telespectatorii postului RAIuno au considerat în cadrul unui sondaj de opinie că squadra azzurra va juca finala lui EURO, 28 la sută dintre italienii intervievaţi opinând că Zola & Co. vor ajunge în semifinale iar restul spunând da ieşirii încă din sferturi.

UEFA DUBLEAZĂ POTUL

Câştigătoarei turneului final îi va reveni un premiu de 13,3 milioane DM din partea forului UEFA! Ca o comparaţie, campioana mondială Brazilia a încasat ''doar'' 6,5 milioane DM de la FIFA în urma campaniei nord-americane din '94.

STOICHKOV nu şi-a iertat foştii colegi catalani

ENGLEZII SUNT CONSERVATORI

Niciodată n-au câştigat englezii europenele, respectiv meciul lor de deschidere la turneele finale EURO la care au participat! Şi totuşi, campania câştigătoare din 1966, când a devenit campioană mondială, Anglia şi-a început-o tot cu un egal, pe Wembley, 0-0 cu Uruguay. Să notăm că 3 dintre cele 9 gazde anterioare ale europenelor au triumfat în propriul fief: Spania (în '64), Italia (în '68) şi Franţa (în '84).

3K PENTRU SFATUL BĂTRÂNILOR

Dintre cei 7 internaţionali care au făcut iniţial parte dintr-un "sfat al înţelepţilor" în sânul echipei Germaniei, au mai rămas doar 3 odată cu ajungerea în Insulă: cei 3 bătrâni "K", Klinsmann (32), Kohler (31) şi Kopke (34)...

AGENTURA
cu sprijinul SCOTLAND YARD

KLINSMANN - cel mai temut bomber

Vă prezentăm în continuare un clasament al primilor 10 golgeteri care vor activa la Euro'96. Precizăm faptul că realizările au fost consemnate sub tricoul național, atât în meciuri oficiale cât și amicale.

Jurgen Klinsmann	(Germania - Bayern)	-35 goluri
Michael Laudrup	(Danemarca - Real)	- 34
Hristo Stoichkov	(Bulgaria - Parma)	- 30
Gheorghe Hagi	(România - Barcelona)	- 27
David Platt	(Anglia - Arsenal)	- 27
Dennis Bergkamp	(Olanda - Arsenal)	- 23
Julio Salinas	(Spania - Gijon)	- 22
Andreas Möller	(Germania - Dortmund)	- 22
Florin Răducioiu	(România - Español)	- 20
Emil Kostadinov	(Bulgaria - Bayern)	- 19

Jurgen Klinsmann

Deci în primii 10 bomberi se află și doi români, **Hagi** și **Raducioiu**, precum și doi germani, **Klinsmann** și **Möller**, care au înscris împreună în Nationalmanschaft 57 de goluri, cu 4 mai multe decât au înscris toți componenții squadrei azzurra la un loc!!

FC BARCELONA - UN CAZ SPECIAL

V-ați pus întrebarea care sunt cluburile care au cei mai mulți reprezentanți la Euro'96? Ei bine, acestea sunt F.C. Barcelona și Bayern München, care au câte 9 jucători în loturile echipelor calificate la turneul final. Gruparea catalană este un caz special, având reprezentanți în 5 naționale: **Nadal, Abelardo, Sergi** și **Amor** în echipa Spaniei, **Popescu** și **Hagi** în 11-le lui Iordănescu, **Figo** în team-ul portughez, **Jordy Cruyff** în cel olandez și **Prosinecki** în cel croat!

Cei 9 jucători ai münchenezilor sunt: **Kahn, Helmer, Babbel, Scholl, Ziege, Strunz, Klinsmann** (cu toții făcând parte din echipa Germaniei), **Kostadinov** (Bulgaria) și **Sforza** (Elveția).

Gheorghe Hagi

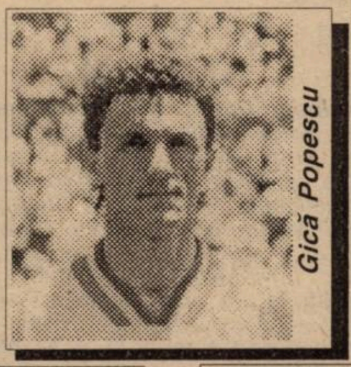
Gică Popescu

Tot 9 jucători ar fi avut și Ajax, în cazu în care n-ar fi intervenit accidentarea lu **Frank De Boer**, dar cu toții evoluează î team-ul naționalei Olandei. Steaua are internaționali, urmată de Juventus (italieni, câte un francez și un portughez) Bor. Dortmund (5 germani, câte un ceh ș elvețian) și Parma (5 italieni, câte ur bulgar și portughez), fiecare cu 7 internaționali.

Să mai subliniem și faptul că formația care a câștigat campionatul și cupa în Anglia, Manchester United, are doar 3 jucători la Euro (**G. Neville, P. Neville** și **Schmeichel**), iar echipa care a triumfat detașat în Italia, AC Milan, are numai 5 reprezentanți (**Maldini, Costacurta, Albertini, Desailly** și **Boban**).

Luis Figo

Jordi Cruyff

Robert Prosinecki

Cei cinci străini ai lui FC Barcelona

Alain Geiger - numero uno

Dintre toți jucătorii care vor evolua în Albion cele mai multe selecții în națională le are elvețianul **Alain Geiger**, de la Grasshoppers Zürich, cu 110 prezențe. El este urmat de:

Andoni Zubizarreta	(F.C. Valencia)	106
Gheorghe Hagi	(F.C. Barcelona)	97
Borislav Mihailov	(Reading)	93
Michael Laudrup	(Real Madrid)	87
Lars Olsen	(Bröndby)	86
Jurgen Klinsmann	(Bayern)	84
Peter Schmeichel	(Man. Utd.)	84
Jurgen Kohler	(Bayern)	82
Marius Lăcătuș	(Steaua)	78

După cum se poate observa în primii 10 jucă tori se află 3 danezi, câte doi români și germani și câte un jucător din Spania, Bulgaria și Elveția.

* Numărul selecțiilor este cel dinaintea startului turneului final.

BUNDESLIGA ÜBER ALLES

Din cei 352 de jucători convocați pentru turneul final al Campionatului European aproape jumătate (163!) evoluează în 4 campionate ale bătrânului continent: Germania, Anglia, Italia și Spania. De fapt cele mai atractive și puternice din Europa. În fruntea acestui top se află **Bundesliga** cu **43** de reprezentanți: 20 din lotul lui Vogts (excepție fac Bierhoff - Udinese și Kuntz - Besiktaș); 7 bulgari, 5 cehi, 3 elvețieni, câte doi ruși, croați și români (Ionuț Lupescu - Leverkusen și Dorinel Munteanu - F.C. Köln) și câte un danez și un olandez.

Urmează **Il Calcio** cu **41** jucători. Din campionatul considerat cel mai puternic din lume sunt prezenți: 21 italieni (mai puțin Donadoni, plecat în America, la New York, cu două etape înainte de final), câte 3 ruși, croați și portughezi, 4 francezi, doi olandezi și câte un danez, german, englez, bulgar și român (Ovidiu Sabău - Brescia).

În Premier League evoluează 40 de jucători, și anume: 20 de englezi (excepție făcând Ince - Inter Milano și Gascoigne - Glasgow Rangers), 10 scoțieni, 3 danezi, doi croați și câte un bulgar, elvețian, ceh, rus și român (Dan Petrescu - Chelsea).

În fine 38 de jucători îmbracă tricourile echipelor din **Primera Division**: 22 de spanioli, câte 5 croați și români (Popescu și Hagi - ambii Barcelona, Stângă - Salamanca, Belodedici - Villareal, Răducioiu - Español), doi ruși, câte un olandez, bulgar, danez și portughez. Să mai remarcăm faptul că din cele 16 team-uri doar Turcia și Spania au toți jucătorii care activează în campionatul intern. La polul opus se află Bulgaria, doar 5 din cei 22 selecționați de antrenorul Dimităr Penev evoluând în țară!

IORDĂNESCU

cel mai conservator

Din cele 16 formații care evoluează pe gazoanele din Anglia, 8 echipe au fost prezente cu doi ani în urmă și la World Cup: *Elveția, Olanda, Spania, Bulgaria, România, Germania, Italia și Rusia.*

Doar 5 din aceste naționale și-au menținut antrenorii: *Clemente (Spania), Penev (Bulgaria), Iordănescu (România), Vogts (Germania) și Sacchi (Italia).*

Comparând loturile pe care aceștia le-au convocat în 1994 și acum, se poate observa că cel mai conservator este Puiu Iordănescu, care are și acum în formație 16 jucători care au jucat în Statele Unite: ***Stelea, Prunea, Petrescu, Selymessi, Belodedici, Mihali, Prodan, Stângă, Munteanu, Hagi, Popescu, Lupescu, Gâlcă, Moldovan, Răducioiu, Vlădoiu.***

Îl urmează bulgarul Dimităr Penev, 14 dintre internaționalii săi fiind prezenți și în America. Și Javier Clemente a menținut 12 jucători de la World Cup, Vogts doar 11, cel mai radical fiind Arrigo Sacchi (nici nu se putea altfel), care a păstrat în lot doar 10 vicecampioni mondiali.

Celelalte 3 team-uri care și-au schimbat antrenorii, Elveția, Olanda și Rusia mai au în componență 9,9 și respectiv 10 jucători care au îmbrăcat tricoul național și la Campionatul Mondial.

ITALIA

NICI N-A ÎNCEPUT MERCATO ŞI DEJA PLOUĂ CU ŞTRANIERI!

Cu toate că perioada oficială de transferuri, cunoscută sub numele de calcio-mercato, încă n-a început, cluburile din Serie A şi-au asigurat deja serviciile a peste 20 de noi stranieri. Iată numele lor: ***Mirkovici*** (Partizan Belgrad) - ***Atalanta; Lonstrup*** (F.C. Copenhaga) şi ***Tinkler*** (Vitoria Setubal) - ***Cagliari***; ***Djorkaeff*** (Paris SG) - ***Inter; Zidane*** (Bordeaux) - ***Juventus; Fish*** (Orlando Pirates) şi ***Okon*** (F.C. Bruges) - ***Lazio; Davids*** şi ***Reiziger*** (ambii Ajax) - ***Milan; Crasson*** (Anderlecht) - ***Napoli; Bravo*** (Paris SG), ***Rivaldo*** şi ***Cafu*** (ambii Palmeiras), ***Thuram*** (Monaco) şi ***Crespo*** (River Plate) - ***Parma; Trotta*** (Velez Sarsfield) şi ***Dahlin*** (Bor. M-gladbach) - ***Roma; Laigle*** (Lens) - ***Sampdoria; Emam*** (Zamalek) şi ***Amoroso*** (Guarani) - ***Udinese; Ferrier*** (Volendam) - ***Verona***, ***Pier Wome*** (Canon Yaounde) - ***Vicenza.***

AL 6-LEA ANTRENOR STRĂIN ÎN SERIE A

După ***Roy Hodgson*** (Inter), ***Zdenek Zeman*** (Lazio), ***Carlos Bianchi*** (Roma), ***Sven Goran Eriksson*** (Sampdoria), ***Oscar Tabarez*** (Milan), şi la Cagliari a sosit un antrenor din afara Italiei. Este vorba de ***Gregorio Perez***, în vârstă de 48 de ani, care a antrenat naţionala "Under 21" a Uruguayului (1988), Penarol Montevideo (1993 - 96) şi câteva luni pe Independiente.

SIGNORI - LAZIAL PÂNĂ ÎN 2000!

Miercurea trecută, la ora 16,00 bombèrul **Giuseppe Signori** şi-a prelungit contractul cu Lazio până în anul 2000, urmând să primească un salariu de 2,5 miliarde pe sezon! Tot la gruparea romană va evolua şi **Renato Buso**, fost la Napoli, transferat în schimbul sumei de 2,5 miliarde + **Massimiliano Esposito.**

După ce i-a pierdut pe Seedorf şi Chiesa, Samp nu vrea să-l cedeze pe Karembeu.

OBIECTIVELE SAMPDORIEI

Roma şi-l doreşte cu orice preţ pe mijlocaşul Sampdoriei, **Christian Karembeu**, oferindu-i în schimb pe **Fonseca** şi **Giannini**. Samp este însă interesată de transferul lui **Delvecchio**, momentan împrumutat de giallo-rossi de la Inter. Dacă nu-l va achiziţiona pe Delvecchio, gruparea lui Enrico Mantovani va căuta un alt vârf. Variante: **Klinsmann, Kuka, Rizzitelli, Simone.**

ALTE TRANZACŢII

- Nume noi pe lista lui Inter: brazilianul **Anderson** (AS Monaco), **Zamorano** (Real), **Kanu** (Ajax), **Apolloni** (Parma, preţ 10 miliarde), **Henchoz** sau **Vega** (ambii internaţionali elveţieni, doriţi de antrenorul Hodgson).
- **Filippo Inzaghi** (Parma) va trece probabil la Atalanta, sub formă de împrumut, în schimbul a 3,5 miliarde de lire
- Juventus îi va mai prelungi contractul lui **Pietro Vierchowod** cu încă un an, urmând să aibă un salariu de 500 milioane de lire. **Lombardo** ar putea trece la Fiorentina, la schimb cu **Bigica** sau **Cois**, iar **Marocchi** va fi cedat la Bologna, în timp ce **Carrera** va îmbrăca tricoul lui Atalanta
- Fiorentina l-a achiziţionat pe **Luis Oliveira** (Cagliari) pentru suma de 12,5 miliarde de lire, curtându-l şi pe **Dino Baggio**.
- Perugia şi-a asigurat serviciile lui **Di Chiara** (Parma) şi încearcă transferul brazilienilor **Leandro** şi **Luisinho. Goretti** va fi cedat Parmei.
- **Fontana**, goalkepeer-ul lui Bari, va trece la Cagliari. Sarzii sunt interesaţi şi de readucerea panamezului **Dely Valdes** (Paris SG).
- **Gigi Lentini** ar putea părăsi Milanul, urmând să joace la Atalanta.
- Internţionalul **Diego Fusser** (Lazio) ar putea semna pentru Parma (10 miliarde), iar bomberul **Aglietti** (Reggina) va fi transferat la Reggiana (2,5 miliarde)
- **Mauro Sandreani** (Padova) va fi noul antrenor al lui Torino.

SERIE B

CESENA - BRESCIA 1-2: Hubner (70) - E. Filippini (52), Neri (68); ***CHIEVO - AVELLINO 3-0***: Giordano (45), Rinino (68), Gentillini (80); ***COSENZA - BOLOGNA 0-3***: Savi (25), Doni (33), Nervo (51); ***GENOA - ANDRIA 2-0***: Spinelli (85), Ruotolo (89); ***LUCCHESE - FOGGIA 5-1***: Carbone (10), Manzo (16), Cozza (45), Rastelli (48,58) - Marazzina (6); ***PALERMO - ANCONA 2-0***: Vasari (12), Barraco (79); ***PERUGIA - VERONA 3-2***: Negri (43,86), Beghetto (44) - Manetti (31), Tommasi (81); ***PESCARA - SALERNITANA 1-1***: Giampaolo (80) - Pisano (9); ***PISTOIESE - VENEZIA 2-3***: Bellini (5), Biagioni (61 - penalty) - Polesel (2), Bortoluzzi (11), D. Pellegrini (35); ***REGGIANA - REGGINA 1-3***: Schenardi (28) - Toscano (8), Aglietti (19,37). Cel puţin dubioasă această ultimă etapă, în care s-au marcat nu mai puţin de 20 de goluri în primele 45 de minute. Au promovat: ***Bologna, Verona, Perugia*** *(după 15 ani!) şi* ***Reggiana***. Au retrogradat: ***Andria, Avellino, Ancona*** *(revine după 8 ani în Serie C1) şi* ***Pistoiese***. Golgeteri: ***Hubner (Cesena)*** - 22 goluri; ***Montella (Genoa)*** - 21 de goluri.

SANDU USUSAN

CALCIO Serie B

1. BOLOGNA	38	16	17	5	42-23	65	+8
2. VERONA	38	17	12	9	50-33	63	+6
3. PERUGIA	38	16	13	9	52-42	61	+4
4. REGGIANA	38	16	13	9	42-32	61	+4
5. SALERNIT.	38	15	13	10	46-32	58	+1
6. LUCCHESE	38	13	15	10	45-43	54	-3
7. GENOA	38	14	10	14	56-52	52	-5
8. PALERMO	38	12	16	10	36-35	52	-5
9. PESCARA	38	13	11	14	47-50	50	-7
10. CESENA	38	13	10	15	50-49	49	-8
11. COSENZA	38	11	15	12	47-51	48	-9
12. VENEZIA	38	11	15	12	34-39	48	-9
13. FOGGIA	38	13	9	16	31-50	48	-9
14. CHIEVO	38	9	20	9	37-30	47	-10
15. REGGINA	38	11	14	13	38-46	47	-10
16. BRESCIA	38	12	10	16	48-49	46	-11
17. ANDRIA	38	10	15	13	42-45	45	-12
18. AVELLINO	38	11	10	17	39-54	43	-14
19. ANCONA	38	11	9	18	42-51	42	-15
20. PISTOIESE	38	7	11	20	35-53	32	-25

GOAL trotter

Non-european, Baggio se concentrează asupra budismului

■ În ultimul meci tur al fazei calificărilor din cadrul preliminariilor africane ale Coupe du Monde France '98, la Dar Es Salam, Tanzania - Ghana 0-0.

■ În meci amical, SUA - Irlanda 2-1.

■ Sud-coreanul Hur Nam jin şi-a doborât propriul său record, totodată şi mondial, realizând "duble" cu capul timp de 7 ore şi 3 minute non-stop!

■ Neselecţionat pentru Euro '96, "il codino" Roberto Baggio nu stă în Italia cu mâinile în şold. Jucătorul lui AC Milan a deschis un centru cultural budist la Thiene, în apropierea Vicenzei, adică în regiunea natală, inaugurând în apropiere şi propriul său magazin cu articole sportive.

■ O companie de înregistrări din Tokyo a lansat pe piaţa compact-discurilor *The Original Ole - Ole Album*, o selecţie a cântecelor galeriilor engleze. Corurile gen ***You'll never walk alone*** au prins extraordinar, făcând furori în cluburile de noapte japoneze. Şi să rămânem în J-League, care în luna martie a demarat într-a 4-a ediţie, cu Yokohama Marinos campioană en-titre, după detronarea dublilor învingători Verdy Kawasaki. Aproape jumătate din cei peste 60 de străini din liga japoneză sunt brazilieni. Se zvoneşte că până şi Bebeto va sosi în ţara Soarelui răsare, alături de compatrioţii săi Dunga, Jorginho, Leonardo, Donizete, Ronaldao sau Zinho, jucători brazilieni care au câştigat în sezonul trecut salarii lunare între 20 şi 60 de mii dolari. ***"Ei doresc să joace aici datorită bunei organizări şi a salariilor superioare celor din Brazilia"*** spune marele Zico, actualmente director tehnic la Kashima Antlers, club la care a evoluat în '94, unde-i are în subordine pe Jorginho şi Leonardo. Totuşi, migraţia cariocas spre J-League nu este pe placul tuturor, un exemplu în acest sens fiind Arsene Wenger, antrenorul lui Nagoya Grampus Eight, care a subliniat: ***"Brazilienii au unele obiceiuri proaste: faulturi dure din spate, tragerea adversarilor de tricou, comportament lipsit de fair-play."***

■ TRANSFER MARKET: ***Jacques Songo'o*** (31 ani, 75 selecţii pentru Camerun) va apăra din toamnă poarta lui Deportivo La Coruña, în urma unui transfer liber de la Metz; ***Georgios Donis*** (26 ani, internaţional grec), jucător liber, a semnat pentru 20.000 lire sterline pe săptămână cu Blackburn Rovers, de la Panathinaikos, continuând tradiţia lui Vialli şi Branco, luaţi pe gratis de Premier League. Apropo de prima divizie engleză, aceasta a încheiat un contract pe o perioadă de 5 ani cu compania TV BSkyB în valoare de 743 milioane lire sterline!

■ S-a întâmplat la meciul Taghmon - Tombruk Utd. (0-2), din cadrul ligii regionale irlandeze. Portarul gazdelor, Shane Kehoe, a încasat golul 2 intrând cu mingea în braţe în poartă pentru a-şi... recupera şapca luată de vânt!

PETRESCU PE LOCUL 7 ÎN ANGLIA

■ DAN PETRESCU (Chelsea Londra) figurează în viziunea ziarului londonez ***The Observer*** între cei mai buni 10 jucători străini din Premier League - Anglia, în 1995-'96, fiind apreciat pentru ritmul şi vivacitatea sa în joc, pentru excelenta distribuţie a balonului la mijloc, respectiv pentru capul limpede în faza ofensivă. ***"Românul este un jucător pe care Glenn Hoddle şi l-ar dori în echipa Angliei"***, opinează "observatorii", care l-au notat pe fundaşul nostru dreapta cu 7 la meritul tehnic şi 5 la impresia artistică! În TOP 10 figurează şi alţi 4 jucători prezenţi la Euro '96:1.Cantona (notat cu 9 la meritul tehnic şi 10 la impresia artistică); 2.Gullit (9;9); 3. Schmeichel (8;7); 4. Yorke (7;7); 5. Kinkladze (9;5); 6. Kancelskis (7;6); 7.Petrescu (7;5); 8.Bergkamp (7;5); 9.Bilic (6;6); 10.Curcic (7;5). Iată şi cele 10 decepţii: Juninho, Brolin, Isaias, Silenzi, Boogers, Yuran, Kulkov, Frontzek, Roy şi... Ilie Dumitrescu.

007

Footballer of the Year

Eric Cantona, un cocoş campion "pe loc repaos"

UNGARIA

MÂINE, ULTIMA SANSĂ PENTRU BERARI

MTK a început turul în forţă, dar a cedat locul întâi "berarilor", care au condus întrecerea din etapa a 3-a până în runda a 25-a, având uneori un avans de 4-6 puncte. Returul de excepţie al campioanei en-titre a făcut ca Frady să preia şefia, distanţându-se acum la 5 puncte avans, fiind la un pas de al 26-lea titlu de campioană din istoria clubului. Totuşi alb-verzii nu au izbutit decât o remiză pe teren propriu în etapa a 27-a, disputată miercurea trecută: ***FERENCVAROS - ZALAEGERSZEG 1-1***: ***Niicenko (88) - Preisinger (45)***. Dominarea totală a gazdelor din mitanul secund nu s-a soldat decât cu o egalare foarte târzie. Fostul lider a cedat însă la Kiskörös. ***F.C. STADLER - BVSC DREHER 3-1: Csehi (65), Kovacs (72), Szent. Martoni (85) - Komodi (74).***

S-au mai înregistrat şi alte 4 succese ale gazdelor: ***CSEPEL - PECS 2-0: Zombori (9), Baranyi (28).*** Oaspeţii se pot considera deja retrogradaţi din NB1.

HALADAS - BEKESCSABA 3-1: Mezei (17), Bognar (28), Negrau (78) - Puscas (60). Vlaicu a jucat din nou bine, reuşind şi pasa de gol, dar pentru team-ul său situaţia din clasament rămâne apăsătoare.

PARMALAT FEHERVAR '96 - KISPEST 3-2: Toth (53), Urbanyi (56 - autogol), Petö (72) - Plokai (18), Iovanovici (19). "Lăptarii" au revenit senzaţional după pauză şi... salvarea de la retrogradare este tot mai aproape.

GYÖR - MTK 1-0: Feher (88). Prima victorie din retur a gazdelor pe teren propriu, în faţa lui MTK, care a aliniat o formaţie cu multe rezerve (n-a jucat nici Oprişan).

Remiză într-un derby al capitalei: ***VASAS VIGADO - UJPEST 2-2: Fisher (40), Mariassi (88) - Weber (52), Berzi (69).*** Una din aceste două formaţii va încheia probabil întrecerea pe locul 3.

VACSAMSUNG - DEBRECEN 1-1: Fülle (20 - revenit de la MTK) - Ilea (74).

Bekescsaba lui Vlaicu a ajuns pe penultimul loc, dar mai are de jucat două partide pe teren propriu, cu Vasas şi Györ, în timp ce Parmalat are doar un meci acasă şi două afară, la Zalaegerszeg şi BVSC.

Etapa viitoare se va disputa mâine şi va programa marele derby, pe Nepstadion, între BVSC Dreher şi Ferencvaros.

Să mai spunem că în primul meci al finalei Cupei Ungariei ***BVSC Dreher*** a dispus de ***Kispest*** cu 1-0, graţie golului marcat de Csabi, min. 34, din penalty, dictat cu mare uşurinţă de arbitrul Molnar, care a acordat 11 cartonaşe galbene şi două roşii: Bükszegi, respectiv Urbanyi (ambele în min. 40).

Ar fi posibil ca din viitorul sezon să se mărească numărul echipelor în NB1 la 18 participante, pentru a spori numărul formaţiilor din provincie, acolo meciurile fiind vizionate de 8-14000 de spectatori. Asta în timp ce la jocurile celor 8 budapestane nu asistă mai mult de 5-6000 de spectatori, excepţia numindu-se Ferencvaros, care adună în medie câte 10000 de spectatori.

ŞTEFAN MARTON

N.B.1

1. FERENCVAR.	27	19	3	5	51-22	60	+18
2. BVSC DREHER	27	16	7	4	45-26	55	+16
3. UJPEST	27	11	11	5	36-24	44	+5
4. VASAS	27	11	9	7	38-33	42	0
5. MTK BUDAP.	27	11	7	9	54-40	40	+1
6. DEBRECEN	27	11	7	9	39-36	40	+1
7. CSEPEL	27	10	9	8	42-37	39	-
8. KISPEST	27	9	10	8	39-33	37	-
9. STADLER	27	8	12	7	33-33	36	-
10. ZALAEG.	27	8	9	10	38-40	33	-
11. VAC SAMS.	27	7	11	9	36-40	32	-1
12. HALADAS	27	7	7	13	27-42	28	-1
13. PARMALAT	27	7	6	14	34-51	27	-1
14. GYOR	27	5	9	13	28-47	24	-
15. BEKESCSABA	27	4	11	12	26-41	23	-
16. PECS*	27	6	4	17	25-46	19	-

*) echipă penalizată cu 3 puncte

CĂTĂLIN POPA vrea la POLI!

pag. 3

JACKIE renunţă la banca UTA-ei!

pag. 5

FOTBAL vest

Anul VI Nr. 23 (226) ● 18-24 Iunie 1996
Apare marţi ● 12 pagini ● 800 lei

■ MAGNET ■ MAGNET ■ MAGNET ■ MAGNET

POLI: LINIŞTEA CARE NU PREVESTEŞTE FURTUNA

PAG. 4

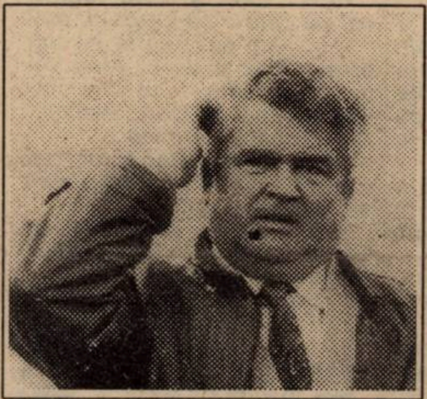

VIOREL BOIŢ

"De unde un miliard pe an? Poveşti..."

ANCHETA FOTBAL vest

SE ÎMPRĂŞTIE NORII DEASUPRA GOVÂNDARILOR?

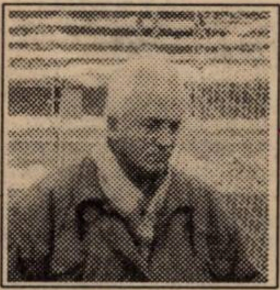

GABI VANEA

"Jucătorii trebuiau să repare, fără stimulente, ce au stricat"

pag. 7

VOCEA PORUMBELULUI LIMBUT

(nu iese fum fără zvon, ies lichelele în faţă)

"La Gazzetta dello Sport" are 10 trimişi speciali în Anglia. "Sportu' roşu" are 9... Din Croaţia au trecut Canalul Mânecii 14 ziarişti mari şi laţi. De la poalele Carpaţilor şi-au luat zborul, dacă e să ne luăm după corespondenţele speciale însoţite de pozuţele corespondenţilor ce apar mai des ca... fotbaliştii în cotidienele ce apar între Ferentari şi Dămăroaia, câteva duzini bune. Aproape că am avut în Anglia mai mulţi "scriitori" decât spectatori! De fapt e bine că e aşa, toţi cei de acolo s-au dus cu gândul nobil să informeze naţiunea, cu riscul de a nu-şi exercita capacităţile electorale, vizavi de potenţialii primari ale căror poze şi discursuri au apărut, la noi, în ziarele de sport, mai mari şi mai des decât poza lui Hagi! Apropo, n-am văzut niciodată nici un candidat la primăria din Milano în "La Gazzetta dello Sport"! Ce mă râcâie, de fapt, la guşă? Toţi cei plecaţi acolo s-au deplasat cu limba tocită de câte osanale le-au ridicat tricolorilor şi lui Puiu, iar acum şi-au băgat în gură "şmirglu" şi şi-au băgat pe ţeavă câte "un glonte pentru general"! De ce acum? De ce n-a chiţcăit nici un şobolan înaintea Europenelor? La TVR, ca să dau numai un exemplu, de câte ori am apăsat pe bumb, apărea limba lungă a lui Ionel Stoica pe reverul lui Iordănescu. Apăsarea bumbului, vineri, pe ProTV, mi-a oferit surpriza apariţiei dezgustătoare a lui Becali, care după ce l-a periat pe Puiuţu ani de zile, acum îl scuipă! E adevărat că Becali a avut dreptate când a spus că generalul a dat campionatul intern peste cap degeaba, că n-a avut amicale tari, că i-a obosit pe tricolori... că - că - că! Muçles Becali! De ce n-ai croncănit înainte de eşecuri, dacă tot eşti aşa de isteţ? Îţi spune mandea! Pentru că Puiu ţi-a cărat jucători, chiar şi accidentaţi, sau ieşiţi din formă, la piaţa fotbalului! Acum nu-ţi convine, că marfa cu termen expirat nu se vinde... Dar, pagubă-n ciuperci, că vine următoru' selecţioner... general, aşa că ţine limba pregătită. La lins, critica venind după...

Europenele astea pe lângă necazuri ne aduc şi ... foloase. Mare lucru cablu' ăsta! Învăţăm italiană, germană şi alte limbi (sic!), că dacă ne-am uita pe TVR riscăm să ... uităm româneşte. Sau să avem impresia că am prins două posturi deodată. Unul cu imagini de fotbal şi altul cu sonor de ... oligofreni. Excepţie Grădinescu. A ajuns să-mi fie dor de văru' Graur! Ruşine!

ION GOLUMBU

P.S.: Încă o Euro-ştire. Gloria Reşiţa trebuie să plătească Minerului Motru 1270000 lei, despăgubiri pentru cazarea oltenilor la Reşiţa. De ce Euro-ştire? Pentru că faxul de la FRF este semnat de un individ care la ora transmiterii se afla la ... Newcastle!

DOMIDE ÎŞI CONTINUĂ DEZVĂLUIRILE

"Toate cluburile s-au ferit să transfere jucători de la UTA, pentru că li s-a dus faima de vânzători"

pag. 6

Reacţie la "DOSARELE SECRETE"

MARCEL CORAŞ

"Duckadam, Ţârlea şi Coraş au dus şi ei faima UTA-ei"

pag. 6

pag. 3

IULICĂ PĂTRU - 10 milioane de la Dej

pag. 4

Mărci, nu dolari pe MARCEL BĂBAN

pag. 2

DIACONESCU îşi lungeşte naveta

pag. 3

ANGELO FOALE campionul ofertelor

pag. 2

STELIAN ANGHEL aşteptat de Boiţ

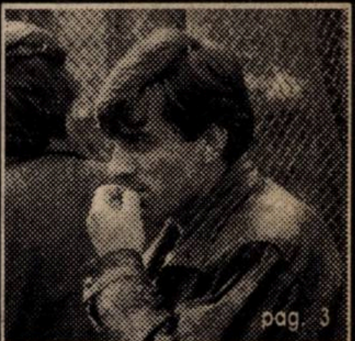

pag. 3

GHEORGHE LUPU nu mai vrea la CSM

oncurs FOTBAL vest

tinuăm concursul nostru cu etapa a 7-a. Toate taloa- vor fi trimise într-un singur plic, la finele celor trei luni. taţi: vom publica şi un talon-jocker, care poate înlocui on pierdut sau unul la care nu s-a ştiut răspunde. Dar i unul singur. Încercuiţi în talon însemnul răspunsului pe consideraţi corect.

ele premiu: **UN TELEVIZOR COLOR SAMSUNG**

alte 20 de premii: ***un radio casetofon, două walkman- un aparat radio, un ceas de mână şi 15 tricouri cu ripţia "Fotbal Vest".***

TALON 7

Care din jucătorii naţionalei României enumeraţi mai u participat şi la Campionatul Euro- din Franţa, din 1984?

1. Iulian Filipescu
2. Gheorghe Hagi
3. Marius Lăcătuş

Cine este antrenorul din imagine?

1. Berti Vogts
2. Mario Zagalo
3. Jackie Ionescu

POLI PULS ◆ POLI PULS ◆

TURNEU DE 50000000

lângă pregătirea noului campionat, conducerii lui Poli, în astă vară, îi revine sarcina marcării festive a aniversării a le ani de la înfiinţarea clubului. Şi, vorba purtătorului de nt Traian Sencu: ***"U" Cluj a ridicat cam prea sus ştacheta!*** Una peste alta, în acest sens, Poli va organiza la Tiţ ara un puternic turneu internaţional, cu eforturi financia- care conform celor afirmate de vicepreşedintele Adi Ma- se vor ridica la suma de 50 milioane lei! Până în prezent confirmat participarea NK Osijek, liga I croată, club la joacă Lucian Popescu. Din Ungaria e dispusă să vină egerszeg (locul 10), dar se fac eforturi pentru aducerea Ujpest (locul 3).

POLI ÎN GERMANIA ŞI AUSTRIA

ara e mai ... lungă ca oricând! Poli a plecat ieri spre Her- ne, pentru efectuarea unui stagiu de pregătire centralizat, 12 zile. Dar pentru a diversifica pregătirile conducerea clu- i se află în tratative pentru un turneu de două săptămâni ustria şi Germania.

FĂRĂ ABONAMENTE DIN TOAMNĂ?

roblema puţinilor spectatori... plătitori este în continuare ită în birourile din Bulevardul Regele Ferdinand. Pentru a a gratuităţile din ... obligaţii, conducerea clubului s-a dit chiar să nu mai emită abonamente pentru sezonul '96- ! Mai există şi varianta ca abonamentele să coste 200000 lei! Preşedintele Viorel Boiţ comentează această posibilă cizie: ***"Apelez la conştiinţa suporterilor timişoreni să itească bilet, pentru că în frunte cu mine, din toamnă, i vom plăti bilet!"***

"23 AUGUST" PENTRU POLI!

După alegerea dlui Ioan Carţiş în funcţia de rector al Uni- rsităţii "Politehnica", FC Poli a reluat relaţiile cu instituţia de văţământ superior care i-a patronat de-a lungul a şapte de- nii. Întâlnirea Carţiş - Boiţ a creat premizele unei posibile ctuoase colaborări. Dl. rector, dealtfel fost component al nsiliului de Administraţie, pare dispus să cedeze fotbal clu- lui, stadionul din incinta Institutului, fost "23 August", teren care şi-a făurit gloria prima "echipă de aur" a lui Poli, în ii '50-'60.

STELIAN ANGHEL...

În momentul când Stelian Anghel şi-a dat demisia de la li, Adrian Manea a fost promovat vicepreşedinte. Dar, stul eliberat de organizator de competiţii n-a fost ocupat de meni. Explicaţia ne-o dă preşedintele Boiţ: ***"Anghel ne oseşte foarte mult! Oricând îl aştept să revină la club. rţat, nu pot să-l aduc. Locul unui om ca Anghel este ci, la marea performanţă, nu ... jos."***

OCHI ÎN OCHI

EMILIAN DIACONESCU

"MĂ TENTEAZĂ UN OBIECTIV MAI ÎNDRĂZNEŢ"

REP.: ***Mirele, din câte am fost noi informaţi, ai semnat pentru UTA...***

E.D.: Da, am semnat pentru UTA, după meciul cu Fălticeniul. Am fost contactat telefonic de dnii Ologeanu şi Ion Ionescu, care mi-au făcut această ofertă. Sunt bucuros, deoarece tot ce-am realizat eu până acum în fotbal pot să spun că se datorează d-lui profesor Ionescu, care m-a adus la Poli. Şi să nu uităm că UTA este o echipă de tradiţie în fotbalul nostru.

REP.: ***Bun, dar CFR-ul a făcut mai multe puncte decât UTA în acest campionat....***

E.D.: Este adevărat. Şi puteam să ne clasăm şi mai bine, dar am avut parte şi de nişte arbitraje de care nici nu vreau să-mi aduc aminte.

REP.: ***Şi atunci de ce ai optat pentru UTA?***

E.D.: Consider că această echipă poate lupta pentru promovare în următorul sezon.

REP.: ***UTA este un nume în fotbalul românesc, dar acum este o echipă în formare, care s-a clasat pe un loc peste posibilităţile actuale ale lotului.***

E.D.: Da, dar CFR-ul este echipa a doua a Timişoarei, după Poli, în timp ce UTA este prima echipă din Arad şi oricând se vor găsi bani pentru ca această formaţie să fie cât de cât competitivă.

REP.: ***Ai fost cumva nemulţumit financiar la CFR? Sau te-a deranjat lipsa unui obiectiv de mai înaltă performanţă?***

E.D.: Nu pot să spun că am fost nemulţumit financiar. M-am simţit foarte bine la CFR în aceşti doi ani şi jumătate, a fost o atmosferă extraordinară, un colectiv deosebit. Nu mi-a fost uşor când am luat această hotărâre, dar sincer mă tentează un obiectiv mai îndrăzneţ.

REP.: ***Ai avut şansa să joci la Poli, în divizia naţională şi bănuiesc că acest lucru te împinge înainte să încerci cu UTA o revenire în acest eşalon. Crezi că CFR-ul nu va putea ataca niciodată acest obiectiv?***

E.D.: În situaţia actuală nu.

REP.: ***Spuneai că te-a chemat Jackie Ionescu. Dar dacă el pleacă de la UTA ce faci?***

E.D.: Din moment ce-am semnat voi juca acolo indiferent cine va fi antrenor.

REP.: ***Ai avut sezoane foarte bune la CFR. N-ai primit nici un semnal din partea lui Poli?***

E.D.: Nu. Am avut o discuţie cu dl. Boiţ, dânsul spunându-mi că este supărat după cele declarate de mine, acum un an, cum că atmosfera de la CFR a fost mai propice decât cea de la Poli. Eu nu m-am referit însă la conducere ci la felul cum am fost primit de unii dintre componenţii echipei.

REP.: ***Ai fost unul dintre cei care au întreţinut atmosfera optimistă la CFR.***

E.D.: Da, este o calitate a mea. Tocmai de aceea n-am înţeles comportamentul unora dintre băieţii de la Poli faţă de mine. Eu i-am respectat pe toţi, mai ales că veneam de la Vulturii, din divizia C.

REP.: ***Care consideri că a fost un an mai bun la CFR, cel cu Ghiţă Chimiuc sau acesta cu Dan Firiţeanu?***

E.D.: Amândouă au fost reuşite. Dar atmosfera a fost mai plăcută când a fost nea Ghiţă. Nici acum n-a fost rea, dar poate puţin încordată. Sigur, au fost şi aceste probleme ale dlui doctor Sava Simcelescu.

REP.: ***Ai avut acel conflict cu antrenorul Firiţeanu. Cum s-a aplanat până în final?***

E.D.: A fost un schimb de opinii, totul plecând de la meciul cu Olimpia Satu Mare. Eu am fost eliminat de centralul Radu Petre, care a condus părtinitor, fiind învinuit că am lăsat echipa la greu. Dar mi-am cerut scuze faţă de dl. Firiţeanu şi lucrurile au intrat în normal.

REP.: ***În viaţa de toate zilele eşti un tip vesel, dar pe teren eşti rău, recalcitrant. De ce?***

E.D.: Aşa sunt eu. Pe teren parcă sunt alt om, nu-mi place să pierd. Mă enervez foarte repede. Familia mea trăieşte din banii care-i câştig eu la fotbal.

REP.: ***Cum ai reuşit însă să te abţii când ai avut acel pariu cu un suporter al CFR-ului că nu iei "galben" timp de 3 etape?***

E.D.: Campionatul era pe sfârşite, tensiunea nu mai era aşa de mare. Şi fiind un tip ambiţios, am vrut să câştig pariul.

REP.: ***Să revenim la transferul tău. Crezi că vei avea probleme, piedici din partea CFR-ului, având în vedere că eşti jucător căruia i-a expirat contractul?***

E.D.: Sper că nu.

REP.: ***Eşti cel mai proaspăt însurat din trupa CFR-ului. Aştepţi şi un copil. Îţi doreşti un băiat, nu?***

E.D.: Sper să fie băiat, sămi ducă numele mai departe.

REP.: ***Şi fotbalist, nu? Să nu uităm însă că şi fetele joacă fotbal în ziua de azi! Hai să-ţi pun o ultimă întrebare. De ce te-ai legat mai tot timpul, în glumă bineînţeles, de maseurul Doru Miclăuş?***

E.D.: Doru este un om deosebit, care ştie de glumă.

REP.: ***Este şi unul dintre cei pe care o să-i regreţi, nu?***

E.D.: Am să-i regret pe toţi băieţii. Dar şi de la Arad voi mai avea câte o "ureche ciulită" apropo de Doru Miclăuş. Nu va scăpa de mine!

REP.: ***Deci "Rechinul" va înnota şi în Mureş! Mai vrei să adaugi ceva?***

E.D.: Aş vrea să mulţumesc şi pe această cale familiei Borcan, nişte oameni deosebiţi, care m-au ajutat enorm.

DUKI POPOVICI & SANDU USUSAN

PORNIND DE LA... EL PIBE

Când la TVR am aflat că lui Stuart arce, fundaşul stânga al Angliei, colegii spun "Psicho", ni s-a părut că am aflat o re mai ... simpatică (dacă nu chiar mai eresantă) decât faptul că de exemplu, vidiu Sabău a fost cărat degeaba la JRO....

De ce oare? Simplu, pentru că fotbalul fost mai spectaculos şi, ce e mai important, mai popular, datorită faptului că Madona este "El Pibe", Baggio este "El Cono", Beckembauer este "Kaizer Franz", elé este "El Rey", ... sau dacă vreţi, pen- u că au existat "Ceala" Petchovschi, Co- rmani "Fachirul", Mircea David "Il Dio" ... Chibiţii au căutat mereu să se apropie să se confunde cu idolii lor, iar porec- le acestora inventate de suporteri, zia- şti, dar cel mai adesea de coechipieri, i- u făcut pe cei din urmă mai palpabili, ai umani, mai aproape de inimile celor are ard în tribune.

Plecând de la aceste sentimentale constatări, ne-am gândit să scormonim prin turile "divizionarelor Fotbal Vest", în căutare de... porecle. N-am fost deloc sur- rinşi descoperind apelative care mai de are mai... rustice, născute fie din tribună, e pe dreptunghiul verde. Cele mai plastice, sau chiar mai ciudate, le veţi descoperi dvs. (Am inclus în înşiruirea ce urmează jucători care au evoluat în campionatul trecut la Poli, UTA, CFR, CSM, şi Gloria)

POLI

Ion Almăşan .... - "NAŞU"
Petre Ţurcaş .... - "PEPU"
Robi Ivan .... - "TYSSON"
Sandu Pelici .... - "PELICANU"
Vali Velcea .... - "RECHINU"
Adi Stoicov .... - "BULGARU"
Adi Săvoiu .... -" ŢĂVI"
Cosmin Contra .... - "GURIŢĂ"
Sorin Vlaicu .... -"OLTEANU"

UTA

Attila Pap .... - "PAPIN"
Decebal Grădinaru .. - "GAZZA"
George Radu .... - "BOTOSU"
Nicolae Mitu .... - "MIŢI"
Daniel Ştefeligă .... - "FETIŢA"
Viorel Vancea .... - "VIVI"
Mihai Ţârlea .... - "MIŢĂ"
Volocaru .... - "VULPE"
Prinţipu .... - "PEPE"

CFR

Emilian Diaconescu . -"NAS", " TASSOTTI"
Aurel Himcinschi...... - "SCOŢIANU"
Brani Pavlov .... - "CIKA"
Drăgan Ianoşev .... - "ŞRBA"
Lucian Chira .... - "LUPU"
Ilie Stoican............... - "CHITRĂ"
Zoran Gligorovici ..... - "SENATORU"
Ovidiu Panaitescu ... - "CHIEMPES"
Narcis Petre............. - "BUZĂ"
Angelo Foale .... - "CRACĂ"
Cristi Florescu .... - "FLOCEA"

CSM

Vali Bocşa .... - "ŢEŢE"
Costică Cojocaru ..... - "CARETE"
Pavel Poienariu .... - "NICU NOVAC"
Vali Ciucur .... - "RAVANELLI"
Leontin Doană .... - "PĂPĂDIE"
Lucian Marinescu .... - "COLONELU"
Ioska Sziji .... - "URIBE"
Petre Panescu .... - "MAŞINĂ"
Cristi Puşcaş .... - "OBLEMENCO"
Gheorghe Lupu .... - "FIARA"

GLORIA

Carol Fekete .... - "CARBID"
Cătălin Toader......... - "MORMOLOCU"
Marius Bălean .... - "BALAURU"
Mihai Tuluc .... - "BUCLUC"
Tibi Kapornyai .... - "BARONU"
Gici Mitar .... - "INGINERU"
Ion Veche .... - "MUTU"
Gaia Beloia .... - "CIOROIU"
Gelu Decuseară ...... - "PROSTU"
Marius Cepoi .... - "CEAPĂ", CIMPOI"
Cristi Ciornei............ - "PISICU"

MAGNET
General manager
RICHARD ANDRESS
FOTBAL vest
Str.Paris nr 2A Timişoara
tel. 056/190656

Director onorific: MARCEL TOLCEA
Director: DUKI POPOVICI
Redactor şef: SANDU USUSAN
Colectivul redacţional: MARIUS BREAZU, OVIDIU PĂCURARIU, PETRU FUCHS, MIHAI COMŞULEA, CORNEL BOCIORT
Redactori editorialişti: MIKI JUNEA, OSCAR MANTO, RADU SUCIU
Şef dep. difuzare: LASZLO MOLNAR
Colaboratori permanenţi: ŞTEFAN MARTON, GHIŢĂ OCHIŞOR, HORAŢIU OLARIU, BRANKO VUIN, FLORIN NEMEŞ, MIHAI CERCEL, RAUL SPILLER, CIPRIAN URICAN, MILE PUTNIK, BORKO IORGOVAN, DAN GÂRLEA
Reporteri speciali: NELU SERE, HORIA CIULEA, LUCIAN GHEORGHIU
Tehnoredactare: CULTURAL srl
TIPAR WEST TIPO INTERNATIONAL
Timişoara, tel. 123.907

Colţul microbistului... comod

Marţi, 18 iunie

18,30 - Franţa - Bulgaria - direct Raiuno
18,30 - România - Spania - direct Raidue
21,30 - Olanda - Anglia - direct Raiuno, Eurosport
23,30 - Scoţia - Elveţia - înregistrare Eurosport

La 18.30, un meci în direct pe Eurosport, celălalt (înregistrat), la 1.00

Miercuri, 19 iunie

11,00 - România - Spania - înregistrare Eurosport
14,00 - Scoţia - Elveţia - înregistrare Eurosport
18,30 - Croaţia - Portugalia - direct Eurosport, Raidue
21,30 - Rusia - Cehia - direct Eurosport, înregistrare Raiuno la 23,30
21,30 - Italia - Germania - direct Raiuno, ARD, înregistrare Eurosport la 23,30

Marţi şi miercuri, TVR transmite toate meciurile în direct, alternativ.

Joi, 20 iunie

11,00 - Rusia - Cehia - înregistrare Eurosport
17,00 - Turcia - Danemarca - înregistrare Eurosport
18,30 - Italia - Germania înregistrare Eurosport
21,30 - Croaţia - Portugalia - înregistrare Eurosport

Sâmbătă, 22 iunie

17,00 - sfert 2B - 1A - direct Raiuno, ARD, TVR1, înregistrare Eurosport 19.00
20,30 - 1B - 2A - direct Raiuno. ARD. TVR1, Eurosport

Duminică, 23 iunie

17,00 - sfert 1C-2D - direct Raiuno, ZDF, TVR1, înregistrare Eurosport, 19.00
20,30 - sfert 2C-1D - direct Raiuno, ZDF, TVR1

***Redacţia nu-şi asumă responsabilitatea pentru eventualele modificări ulterioare ale programelor**

GLUMA VERII

Simpaticul ***Sorin Capsali*** este ofiţerul de presă al clubului Astral Deta. Dispus tot timpul să stea de vorbă cu reprezentanţii mass-media, în orice împrejurare. Zilele trecute, ***Lone Nedelcu***, în prezent antrenor la Gloria Buzău, aflat în Timişoara, a telefonat la clubul Astral. Prefăcându-şi vocea, cu abilitatea-i cunoscută, s-a dat drept Elena Popa, de la Sportul românesc. Evident, la celălalt capăt al firului a fost Sorin Capsali, care timp de un sfert de oră a relatat toate noutăţile de moment de la gruparea din Deta, bineînţeles pe un ton caracteristic, vocea lui putând fi auzită până-n Piaţa 700 (menţionăm că sediul clubului Astral se află în clădirea IPROTIM, la o distanţă de vreo 250 de metri)! Convins că a făcut o faptă bună şi că numele lui va apărea în presa bucureşteană, Sorin al nostru şi-a dat seama că adevăratul reporter a fost Lone doar când cei doi s-au întâlnit la restaurantul "Cina" şi fostul vârf al lui Poli l-a întrebat zâmbind: **"Te-a sunat cumva Elena Popa, de la Bucureşti?".**

CAMERA ASCUNSĂ A LUI FOTOFUCHS

Nea Tavi, de când ai plecat nu-mi mai place la CFR!
Bine, da' pentru asta nu trebuie să pleci în Iugoslavia. Poţi fi partizan şi-n munţii Aninei.

ZORAN GLIGOROVICI ASCULTÂND SFATURILE LUI NEA TAVI FOALE

CEA MAI BUNĂ CAFEA DIN TIMIŞOARA
la JOLLY BAR ①
Str. Dacilor nr. 12 (între P-ţa Traian şi P-ţa Badea Cârţan)
BĂUTURI FINE NUMAI LA DOZATOR
CEA MAI RECE BERE
JOCURI ELECTRONIICE DEOSEBITE

ŞUTURI ÎN ZID

de Marius Breazu

Săptămâna trecută şi-au reluat pregătirile majoritatea echipelor româneşti din prima ligă. După un sezon dat peste cap, ne reîntoarcem la "oile noastre", pe care le-am dori cât mai puţin colorate în negru. Numai că, din interiorul "ţarcurilor" răzbat unele ştiri care, dacă nu sunt îngrijorătoare, par cel puţin ciudate. Da schimbările de jucători nu sparg tiparele trecutelor tranzac aruncând o privire pe băncile tehnice asistăm la unele mo ficări inerente, dar spectaculoase. După 4 ani petrecuţi la ac leaşi echipe, Ion Marin şi Florin Marin şi-au încheiat cicluri de performanţă la Petrolul şi Farul, ambii căutându-şi, norm am spune, noi locuri de muncă şi lăsându-l recordman al lo gevităţii pe Ţiţi Dumitriu, de doi ani în funcţie la Steaua. Num că o vorbă care circulă în lumea antrenorilor şi care spune "*pleca de unde îţi merge bine*" nu prea e băgată în seamă tinerii noştri tehnicieni. Din multitudinea de exemple, două p a fi extrem de semnificative în ceea ce priveşte modul gândire al celor fără de care progresul fotbalului este imposib

Antrenorii şi facerea de bine

Primul ar fi Ioan Andone. Fost internaţional şi, spre sfârşitul c rierei, jucător "afară", el părea la un moment dat legat extre de puternic de gruparea studenţilor clujeni, căreia îi declaras dragoste veşnică şi cu care obţinuse unele rezultate încuraja toare. Numai că, la prima strigare mai puternică, Ando a lăs baltă lucrul început sub Feleac, trecând la un robinet cu deb în aparenţă mai mare, cel al Sportului Studenţesc Tg. Jiu, făr nici o remuşcare. De câteva zile, Andone a renunţat, se pare la echipa studenţilor bucureşteni, dintr-un motiv care la noi e l ordinea zilei: lipsa banilor, ca urmare a retragerii sponsorulu principal al sportiştilor. Cu o nonşalanţă care frizează în ace laşi timp inconştienţa dar şi nesimţirea, la întrebarea ce va fa ce în continuare, Andone a răspuns sec şi dezarmant: ***"Aştep să cadă unul dintre antrenorii din divizia naţională ca să-iau locul!"*** Fiţi siguri că omul îşi va găsi, cât de curând, o alt vacă de muls, sau, mai bine zis, va da un nou "tun", pentru c există suficienţi conducători de un amatorism dezarmant î fotbalul românesc. Celălalt exemplu este Ion Moldovan, reveni la conducerea tehnică a lui FC Argeş. Promovând aceeaş echipă în prima ligă acum doi ani, respectivul a avut impresia că e mare antrenor şi s-a încumetat să preia fosta sa echipă, Dinamo. După un tur a revenit însă cu picioarele pe pământ, trecând la UTA unde a fost poreclit **"Unu din treiştrei"**, după numărul punctelor realizate din cele posibile. Nu a mai mirat pe nimeni că Moldovan nu şi-a mai găsit echipă în ţară, trecând la trupele de fotbal - comando din Libia lui Khaddafi. Şi iată că acum se reîntoarce la echipa căreia i-a întors spatele acum doi ani, aureolat de nişte performanţe "deosebite", când de fapt, revine învins unde a fost ţinut pe palme. Poate dacă ar fi cunoscut chestia cu "nu pleca spre şi mai bine de unde îţi merge bine", cei doi de care ne-am ocupat în aceste rânduri şi-ar fi văzut în continuare de treabă ar fi contribuit, atât cât ar fi putut, la un mic progres al jocului la nivelul primei noastre divizii. Aşa însă "tunarii" pornesc la un nou atac. Cu cât succes va fi încununat acesta, nu e greu de ghicit.

P.S. Să nu uităm, totuşi, că în aceste zile Euro'96 este în plină desfăşurare. După evoluţiile de până acum ale unor echipe, mi-am amintit o expresie a lui Virgil Economu, cel mai de seamă teoretician al fotbalului românesc din perioada 1930-1970 care spunea, printre altele: ***"Suporterii ar dori ca echipele lor favorite să evolueze "ca la carte". Dar ele joacă numai cum au învăţat; cum le dă voie adversarul şi, mai ales, cum pot..."*** O remarcă valabilă pentru toate echipele. Numai că, pentru una dintre ele, s-a dovedit a fi decisivă.

◆ MERCATO ◆ MERCATO ◆ MERCATO ◆

Posibile surprize poliste

În sfera de interes a clubului timişorean a intrat şi ceferistul Alin Artimon, chiar dacă acesta şi-a prelungit contractul cu feroviarii. Se pare că Poli n-a înaintat o ofertă concretă având în vedere faptul că Artimon n-ar fi încă refăcut după accidentul suferit în iarna acestui an. În altă ordine de idei, preşedintele Boiţ a primit un telefon de la atacantul rapidist Cătălin Popa, acesta exprimându-şi dorinţa de a juca la Poli. Este posibil ca în aceste zile să urmeze o întrevedere între cele două părţi.

Angelo Foale extrem de solicitat

Golgeterul CFR-ului este în vizorul Politehnicii, despre el Viorel Boiţ spunând: ***"Este un jucător matur şi face faţă fără discuţie la nivelul Diviziei naţionale".*** Foale este o variantă doar în cazul plecării lui Băban. Pentru Foale însă a rămas valabilă pista BVSC Dreher Budapesta (locul 2 în liga maghiară), la fel cum n-a căzut nici varianta UTA. Mai mult, sâmbătă Brani Pavlov a primit un telefon de la preşedintele lui OFK Kikinda (promovată în Prva B Liga), care şi-a exprimat dorinţa de a-i legitima pe Pavlov şi Foale. Interesant este că Angelo a primit o ofertă şi din partea... UMT-ului, care încă din start i-a oferit servici atât lui cât şi soţiei. Există o singură problemă: Foale are contract cu CFR-ul până în vara lui 1997.

ANGELO FOALE nu mai ştie încotro s-o apuce

Lupu şi fierul vechi

Ex stoperul lui CSMR, Gheorghe Lupu cedat anul trecut la FC Drobeta contra unor vagoane de fier vechi, şi-a terminat contractul cu clubul dunărean şi ar dori să joace într-o echipă mai de Doamne-ajută. La CSMR nu s-ar mai întoarce decât în condiţiile unui contract avantajos. Cum cei din Valea Domanului nu i-au dat casa de 6 ani, anticipăm o "răzbunare" a acestuia, prin alegerea tricoului alb-albastru al... Gloriei. Tot din Reşiţa.

Stoican îşi face rost de o şapcă roşie

Căzând varianta Ferencvaros, pentru Iliuţă Stoican a apărut altă soluţie: "U" Cluj, cu care se antrenează deja. El va face parte din delegaţia clujenilor care se va deplasa la Sovata, pentru perioada de pregătire centralizată. Reamintim că Stoican a refuzat să-şi prelungească contractul cu CFR Timişoara.

Zvonuri cărăşane

Voci bine informate din Reşiţa anunţă trecerea lui Dan Firiţeanu pe postul de director tehnic la Gloria Reşiţa, echipă la care ar rămâne antrenor principal Carol Oţil. În aceste condiţii se pune problema cine va veni la CFR, mai ales că, se aude, Regionala se va implica de acum în viaţa echipei, alături de Sava Simcelescu. În discuţie par a fi Jackie Ionescu, Tavi Foale (cu o ofertă consistentă şi din partea Minerului Anina) şi... revenirea "idolului" feroviarilor, Ghiţă Chimiuc!

Alte nume noi la UTA

După ce a folosit sezonul trecut nu mai puţin de 40 de jucători (vezi tabelul din pagina 5), UTA a pus ochii pe alţi fotbalişti din judeţ remarcaţi în campionatele recent încheiate. Aceştia sunt Brandais şi Berar (ambii CPL Arad), Vâzoc şi Crăciunescu (ambii Şoimii Lipova), Porumboiu şi Moghioroş (Motorul CFR Arad). Cantonamentele au fost programate pe Semenic (1-7 iulie) şi Herculane (8-16 iulie).

Emil Şerban la Arad?

Odată cu reluarea pregătirilor s-a prezentat la clubul Poli şi reşiţeanul Emil Şerban, care şi-a încheiat împrumutul la CSMR. El şi-a exprimat dorinţa de a juca în altă parte. Pentru că nu e sub contract cu alb-violeţii, Viorel Boiţ e dispus să negocieze cu orice echipă interesată. Una dintre acestea pare a fi UTA, propunerea arădenilor venind din partea lui Jackie Ionescu care... (vezi interviul din pagina 5).

Dejul umblă după glorie

Trupa lui Nicolae Manea, Unirea Dej, a făcut recent două oferte tentante pentru doi jucători de la Gloria Reşiţa: Carol Fekete şi Iulică Pătru. Sumele vehiculate sunt 10 milioane pentru doi ani. Fiecare.

Potocianu încotro?

Croaţia Zagrab i-a oferit lui Dan Potocianu un contract pe doi ani, contra 150.000 DM net anual. Numai că Dan a refuzat, dorind să joace cu Naţionalul în Cupa UEFA, încercând astfel să-şi mărească cota. Nu-i exclus ca prin intermediul agentului său Florin Iacob, Potocianu să ia drumul Germaniei, de unde are unele oferte. În cazul în care Potocianu continuă la Naţional, Vali Velcea va rămâne la Poli.

POLI: LINIȘTEA CARE NU PREVESTEȘTE FURTUNA

VIOREL BOIȚ: „Un miliard pe an? Povești!”

REP.: ***Pe coridoarele clu- lui "Poli", sezonul trecut consideră unul reușit, in ocuparea locului 7, to- și, dle Boiț, ați evitat mediati- rea acestui fapt. Mai mult, vehiculează că ați refuzat ă apăreți în direct pe pos- rile de televiziune locale...***

V.B.: În primul rând vreau să ai accentuez o dată că ceastă clasare pe locul 7 ste o performanță, având în edere cine s-a clasat înaintea oastră, sau, dacă vreți, cine -a clasat după noi. Numai luburi cu putere financiară su- erioară nouă. Acest loc 7 o- orează clubul Poli! Tocmai de ceea așteptam ca presa locală ă mediatizeze acest succes...

REP.: ***În sens de laudă?***

V.B.: Da, este o performanță e lăudat! Mă așteptam să fie coase în evidență eforturile ăcute de echipă, de antrenori i, poate nu chiar în ultimul ând, de conducerea clubului. mână de oameni, câți untem, ne-am zbătut, ne-am onfruntat cu greutăți, pentru a rea condițiile necesare otbalului profesionist.

REP.: ***Și totuși de ce ați vitat o ... prezentare în irect a acestor fapte?***

V.B.: Nu am evitat! Mă aș- eptam să fiu solicitat imediat după încheierea campionatului. Au trecut câteva săptămâni în care la televizor se tratau cu totul alte subiecte - considerate poate mai importante decât locul 7 ocupat de Poli -, după care a venit o invitație de la "Europa Nova", nefăcută în cel mai civilizat mod. Atunci am simțit că e mai bine să nu onorez această solicitare. A fost în primul rând tardivă și ne-a deranjat felul în care a fost făcută.

REP.: ***Ce alte argumente aveți pentru a susține faptul că locul 7 e un succes?***

V.B.: Argumentul banilor investiți, mai bine zis a banilor pe care i-am putut investi în echipă. Ca să fac o simplă comparație, FC Argeș a investit două miliarde și abia s-a salvat de la retrogradare. Poli a investit pe jumătate cât Argeșul, dar s-a clasat pe 7.

REP.: ***Care ar fi secretul acestei relații invers proporționale: două miliarde pentru locul 16, un miliard pentru locul 7?***

V.B.: Am drămuit fiecare leu știind cât de greu îl aducem la club. Și chiar dacă am fi avut mai mulți bani la dispoziție, n-am fi cheltuit mai mult ci am fi mers pe principiul economiei, cu care ne-am obișnuit. Principiul economiei, dar nu în detrimentul echipei.

REP.: ***Să înțelegem că dacă ați fi putut cheltui banii Argeșului, Poli putea atinge o poziție superioară în clasament?***

V.B.: Da, se putea puncta in unele locuri pentru a ajunge mai sus.

REP.: ***Ce înseamnă că se putea puncta în unele locuri?***

V.B.: Puteam poate să cointeresăm în plus, de exemplu, jucătorii la unele partide. În al doilea rând puteam să realizăm unul sau mai multe transferuri pe posturile, să le spun, nevralgice ale echipei.

REP.: ***V-ați gândit, probabil, în... al treilea rând, la niște cheltuieli strategice!***

V.B.: Bineînțeles! N-am vrut să spun eu asta. Acestea se subînțeleg. Atunci când am avut bani și ne-am permis anumite cheltuieli strategice, am ajuns în cupele europene.

REP.: ***Ați afirmat mereu că Poli nu face parte din nici o "cooperativă" și înclinăm să vă dăm dreptate. Însă, credeți că dacă Poli ar intra într-o "cooperativă", indiferent care ar fi aceea, echipa s-ar clasa mai sus?***

V.B.: Nu. Nu! Spun nu pentru că, intrând într-o combinație de jocuri, trebuie să termini campionatul cam acolo unde vor alții!

REP.: ***Nu vi s-ar oferi, din 3 în 3 ani, să zicem, ca recompensă o participare în cupele europene?***

V.B.: Nu știu, n-am încercat și nu sunt tentat să încerc niciodată așa ceva. Cred că, jucând corect cum am făcut-o până acum, este mai convenabil să fii pe locul 7, decât să fii mai sus datorită nu știu cărei "cooperative".

REP.: ***La un moment dat, când sistemul competițional a fost contestat, ați fost unul dintre puținii președinți de cluburi care ați votat pentru retrogradarea a patru echipe...***

V.B.: A fost o treabă strategică. Când am votat, Poli era sus în clasament. Acum, înaintea începerii campionatului, probabil, dacă aș fi întrebat, aș vota pentru... două retrogradate. Votez întotdeauna în interesul lui Poli!

REP.: ***Probabil că v-am necăjit deseori în ziar cu această întrebare: De ce Poli, înaintea începerii fiecărui campionat, se gândește în primul rând la evitarea retrogradării? De ce nu se gândește la cupele europene?***

V.B.: Cu părere de rău trebuie să vă spun că în fiecare an trebuie să pun evitarea retrogradării în față. În primul rând mie mi-ar place să fixez ca obiectiv o cupă europeană. Dar, din păcate, revin mereu la vechiul refren, posibilitățile financiare actuale ale clubului nu-mi permit să mă gândesc prea sus.

REP.: ***Acum doi ani, când Poli retrograda, ați afirmat că umblați cu capul sus în Timișoara! Cum umblați atunci după acest loc 7?***

V.B.: Nu pot să spun că umblu cu capul mai sus pentru că am tot aceeași înălțime. Dar umblu cu fruntea sus pentru că și atunci, și acum, ne-am apărat la fel de corect șansele! Am retrogradat atunci pentru că alții nu și-au apărat la fel de corect șansele.

REP.: ***A fost atunci și o doză de neșansă, dar au fost și greșeli ale conducerii!***

V.B.: Au fost...

REP.: ***În primul rând aducerea lui Costică Ștefănescu la cârma echipei! Ați învățat măcar din greșeli?***

V.B.: Am învățat în primul rând să nu mai fiu atât de credul. De acum, am declarat-o și îmi mențin atitudinea, voi merge numai pe mâna antrenorilor autohtoni și, în proporție de cel puțin 80 la sută, pe mâna jucătorilor localnici.

REP.: ***Spuneați mai devreme că ați cheltuit pe jumătate cât Argeșul. Probabil că din cauza asta, în orice discuție amicală cu jucătorii, pe la vestiare, pe la colțuri, am sesizat o permanentă nemulțumire pecuniară a lor. Ați ... "palpat-o" și dvs.?***

V.B.: În ce sens?

REP.: ***În sens că sunt nemulțumiți cu cât câștigă comparativ cu jucătorii altor echipe și, de aici, majoritatea își anunță intenția de a pleca de la Poli...***

V.B.: Pe de o parte, eu îi înțeleg. Orice jucător care efectiv trăiește din fotbal vrea să meargă unde se câștigă mai bine. Credeți că nu mi-aș dori un "spate" financiar care să-mi permită să le spun jucătorilor: Nu plecați pentru că Poli vă oferă mai mult! Dar, trebuie să înțelegem situația, și în fotbal este economie de piață, există negocieri, nu poți condamna un jucător care vrea, ca orice alt om, să câștige mai mult. Chiar pot să afirm că acest fapt nu înseamnă că respectivul nu ține la Poli!

REP.: ***Pe parcursul campionatului trecut ați fost, la un moment dat, în contradicție cu Dinamo, mai mult, deseori în postura de opozant a anumitor hotărâri ale federației. Să înțelegem că din aceste motive sunteți acum acasă și nu în Anglia, la Euro'96?***

V.B.: Am fost invitat în Anglia, dar nu m-am dus, conștient fiind că în această perioadă sunt foarte multe probleme la club care-și așteaptă rezolvarea. Dovadă că nu mi-am permis nici o zi de concediu măcar în perioada vacanței jucătorilor.

REP.: ***Deci este o vară fierbinte. Cu toate acestea, poate ca în nici un alt an, nu se vehiculează nici o venire spectaculoasă la Poli.***

V.B.: Faptul că nu se vehiculează nici un "nume mare" ca posibil viitor jucător la Poli are mai multe cauze. Prima e că întregul lot de anul trecut rămâne, deci avem o echipă bună. Deci, zic eu, cel puțin pe locul 7 ne vom clasa și anul viitor. Deci, firesc, n-are rost să aducem jucători pe niște posturi pe care le consider acoperite. Chiar dacă am avea bani, nu am aduce jucători numai de dragul de-ai aduce. Eventual, câte o "plombă" acolo unde este strict necesar. Deci, probabil că la Poli vor apărea vreo două achiziții.

REP.: ***La ce schimbări și măsuri v-ați gândit în legătură cu modul de intrare pe stadion, la reducerea celor care văd meciurile fără să plătească bilet?***

V.B.: În primul rând trebuie să se clarifice situația stadionului. Am fost în acest sens la Primărie. Sper să se rezolve în 2-3 săptămâni. Din păcate, n-am văzut în platforma electorală a niciunuia dintre candidații la funcția de primar nimic despre sprijinirea fotbalului! Puteau măcar să-și facă puțină campanie electorală. În privința intrării pe stadion, studiem diferite variante, aștept sugestii și de la presă.

REP.: ***Există întotdeauna o euforie a spectatorilor, care vin mai mulți la stadion la început de campionat. Pentru a aduna o cifră de suporteri cât mai mare la început de campionat, nu credeți că ar fi necesar să se întâmple, totuși, ceva spectaculos la cub? Măcar să dați niște declarații mai incendiare. Tonul dvs. ni se pare destul de rezervat. Lumea vrea să audă: "Tragem la Cupa UEFA!"***

V.B.: Eu nu candidez în politică și de aceea nu dau declarații gratuite. Nu mă pot baza pe ceva ce nu am. Dacă vom ajunge cumva pe acolo pe aproape, fiți siguri că vom face niște eforturi poate mai speciale să prindem chiar o cupă europeană. Vom face tot, dar tot ce se poate.

REP.: ***Altceva spectaculos! De ce nu aduceți un străin, un negru? Ați văzut, în ultima etapă, ce impact a avut asupra tribunei introducerea albanezului Grunassi, chiar și pentru un minut!***

V.B.: Am vreo 2-3 oferte pentru jucători africani, dar n-are rost încă să afirm nimic precis, încă nu s-a concretizat nimic. Nu-mi plac "știrile" de genul celei conform căreia există la Reșița un sponsor italian dispus să investească în Poli un miliard pe an. Am luat legătura cu respectivul de 3-4 ori, n-am primit nici un răspuns. Ce miliard? Povești...

Au consemnat
DUKI POPOVICI &
SANDU USUSAN

SORIN VLAICU REFUZĂ UNGARIA

Joi, 13 iunie, conducerea clubului Poli a stat de vorbă cu Sorin Vlaicu. Căpitanul "alb-violeților", deși nu a ascuns faptul că este curtat de câteva echipe din Ungaria, și-a anunțat intenția de a reveni la Poli după încheierea campionatului maghiar. Problema constă doar în faptul că Sorin nu va putea participa la cantonamentul de la Hercualne, el urmând să se alăture lotului la începutul lui iulie.

STOICOV RĂMÂNE, VELCEA ... NU PLEACĂ

Poli a negociat contractul cu Adrian Stoicov. S-a discutat și cu Vali Velcea, încă dinaintea vacanței. Acesta a fost foarte corect și a afirmat că ar avea o ofertă de la FC Național. În caz că aceasta "pică", Vali rămâne la Poli. Cum data de 8 iunie, când aștepta confirmarea de la București, a trecut de mult, iar Velcea s-a prezentat la pregătirile lui Poli... Singura problemă este că fostul căpitan al naționalei de juniori vrea să semneze pe un singur an, iar conducerea lui Poli nu este dispusă ca în fiecare an să negocieze un nou contract. Dl. Boiț argumentează: ***"Suntem dispuși să negociem cu Velcea un contract pe cel puțin doi ani. Asta nu înseamnă că nu poate pleca anul viitor, dar nu ne pune în situația nefericită a grilei!"***

MĂRCI, NU DOLARI PENTRU BĂBAN

VIOREL BOIȚ: ***"Nu 100000 de dolari, ci 100000 de mărci ne-a oferit Estrella Amadora pentru Băban, pe o perioadă de doi ani. Trebuie să spun că și 100000 de dolari este puțin. Am acceptat să negociem, am anunțat pretențiile noastre, dar portughezii nu vor să se clintească de la suma oferită inițial."***

Pentru Marcel există și varianta Rapid, dar conducerea lui Poli rămâne pe poziție, nefiind de acord cu un transfer pe un sezon. Clubul înțelege dorința lui Băban de a "prinde" un transfer avantajos, dar nu-și permite să-l piardă pentru o sumă derizorie.

UMT-UL O RUPE CU ALB-VIOLEȚII

VIOREL BOIȚ: ***"Am intenționat readucerea de la UMT a câtorva jucători tineri, în speță Urai, Briciu și Sasu, am avut în acest sens o discuție cu directorul uzinei, dl. Buzzi, numai dânsul nu m-a înțeles. Îmi pare rău, dacă așa vor continua lucrurile, vom înceta colaborarea cu UMT-ul. Anul trecut am stat de vorbă, a căzut de comun acord să colaborăm, le-am dat câțiva jucători, dar ne-am înțeles să-i putem lua înapoi dacă avem nevoie, chiar dacă pe contract scrie '97 sau '98. În locul lor le-am fi dat alții. Salut intenția lor de a ataca promovarea, dar dacă au acceptat colaborarea, trebuie să rămână conștienți că mereu vor avea nevoie de ea. Bun, le doresc să promoveze, dar ce vor face în A dacă le luăm în '97 jucătorii? Dacă ar colabora, nu i-am lăsa descoperiți niciodată! Nu înțeleg nici atitudinea antrenorului Octavian Popescu pe care l-am ajutat când a plecat de la noi la UMT..."***

UTA - DE LA PROMOVAREA ECHIPEI LA... PROMOVAREA JUCĂTORIL

locul 5	34	15	8	11	59-36	53	+2
acasă	17	13	4	0	43-8	43	
deplasare	17	2	4	11	16-28	10	

UTA! Trei litere de aur care au însemnat mult de-a lungul anilor în fotbalul românesc. Poate tocmai de aceea suporterii şi mulţi iubitori ai acestui sport credeau într-o revenire a textiliştilor în prima ligă, după sezonul decepţionant de anul trecut. De altfel şi primele declaraţii ale noului antrenor, profesorul Jackie Ionescu, erau destul de optimiste: ***"Ştiu în ce vulcan m-am băgat"*** sau ***"Conducătorii UTA-ei sunt animaţi de o mare bunăvoinţă, de multă inventivitate, de speranţe şi ambiţii".***

Campionatul a demarat însă cam anevoios pentru arădeni, primul succes în deplasare venind în runda a 7-a (4-2 cu Suceava). Şi când se părea că razele soarelui încep să se arate în oraşul de pe Mureş, totul s-a năruit aidoma unui castel de nisip, după remiza de pe teren propriu cu contracandidata Jiul Petroşani. Până la finele turului nu s-a mai petrecut nimic spectaculos, victoria de la Vâlcea fiind considerată obligatorie, semieşecul cu CFR-ul întunecând din nou speranţele grupării Red Fighters. Aşadar, locul 3 la sfârşitul primei părţi a campionatului, cu următoarea linie de clasament: ***17 8 5 4 32-18 29.***

Speranţe pentru sezonul de primăvară? Cam puţine, având în vedere galopul celor din Valea Jiului, distanţaţi la 8 puncte. În iarnă însă, băieţi deştepţi, conducătorii "Bătrânei doamne" mai uimesc o dată asistenţa, cedându-i pe Nicolae Mitu, Mariş, Erdei şi Lingurar. Adică 4 jucători care au marcat împreună 17 din cele 32 de goluri realizate pe parcursul turului.

Şi a început haosul, ajungând să îmbrace tricoul alb-roşu tot felul de jucători, cărora până nu de mult nu le trecea prin cap nici în cele mai frumoase vise că vor reprezenta culorile unui club atât de îndrăgit şi dator faţă de proprii fani.

Şi dacă UTA a folosit 32 de jucători pe parcursul campionatului trecut, Ion Moldovan alcătuind meci de meci altă formaţie, în această primăvară s-a ajuns la un record greu egalabil, fiind utilizaţi nu mai puţin de 40 de jucători! Din păcate majoritatea au fost aduşi din ligile inferioare, aproape pe gratis, randamentul lor fiind ca atare. În aceste condiţii nu trebuie să surprindă pe nimeni linia de clasament a elevilor lui Jackie Ionescu, în deplasare, în retur: ***8 0 1 7 3-15 !!***

Culmea, singurul punct extern (performanţă demnă de o echipă de pluton din eşalonul secund) a fost cucerit la Petroşani, acolo unde nimeni nici nu îndrăznea să se gândească la vreo astfel de ispravă. Mai mult, pe stadionul propriu arădenii au mai cedat 4 puncte, remizând cu FC Maramureş şi Gaz Metan.

Ce-ar mai fi de spus? UTA a de 4 ori în inferioritate numeric naţii numindu-se Mănăilă - et. par - etapele VIII şi XII şi Toder XXXI), pierzându-se o singură ultimul caz. Doar 12 jucători a performanţa să-şi găsească l formaţie atât în tur cât şi în ret toria cea mai netă fiind 6-0 cu hor (et. 18), iar înfrângerea c usturătoare fiind suferită la Sat 0-3 (et. 19).

Privind graficul, întocmit pe de oră, care reprezintă golurile te şi primite de UTA, se poate o că perioada cea mai prolifică cea dintre minutele 46 şi 60 George Radu&Co. au punctat ori, în timp ce cele mai multe g fost încasate între minutele 76 11!

Ca o completare la aceste ne-am gândit că nu ar fi lipsit teres să citiţi şi o opinie autoriz tabăra acestui team, cea a profe Ion V. Ionescu.

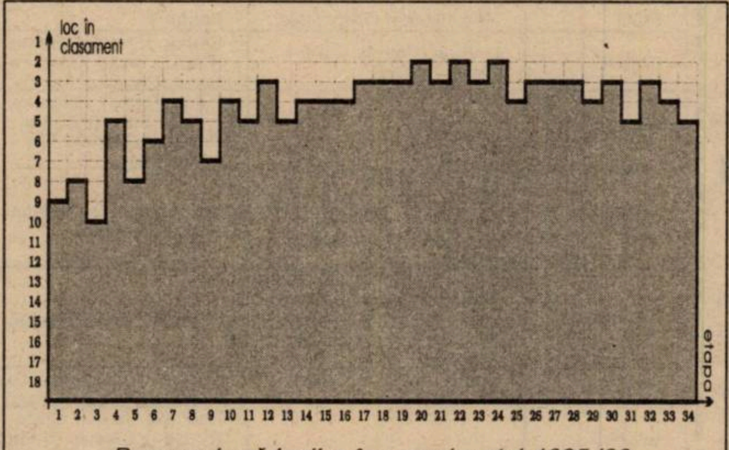

Parcursul arădenilor în campionatul 1995-'96

CEI 40 DE JUCĂTORI FOLOSIŢI

JUCĂTOR	1	2	JUCĂTOR	1	2
Papp	10	0	Butunoi	2	0
Sinescu	28	0	Ştefeligă	22	3
Lingurar	15	2	Csipkar	11	0
Stupar	12	0	Turcan	1	0
Dronca	28	6	Prinţipu	16	0
Grădinaru	4	0	Cibi	14	0
Szell	24	0	Volocaru	16	5
Lucaci	33	4	Toduţă	12	0
Toderaş	4	0	Vancea	8	0
Mănăilă	27	6	Vidican	3	0
Plisca	10	0	Ştefănescu	4	0
Boloş	2	0	Ciubăncan	2	0
Mariş	14	5	Găman	1	0
G. Radu	34	8	Şaba	1	0
Ţârlea	4	0	Roşca	2	0
N. Mitu	16	8	Drida	6	0
D. Mitu	30	5	M. Puiu	6	0
Darha	3	0	Kilin	5	2
Ganea	15	0	Ştefănică	2	0
Erdei	11	2			
Baciu	16	2			

**** coloana 1 - prezenţe; coloana 2 - goluri marcate***

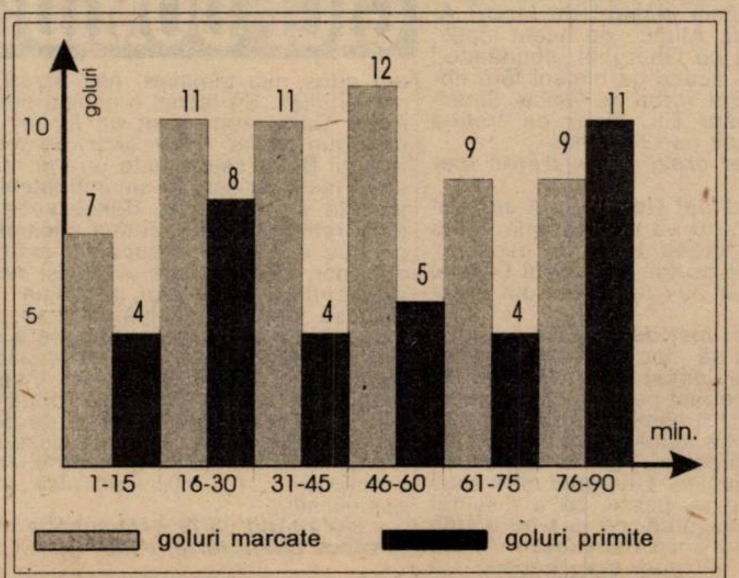

JACKIE IONESCU

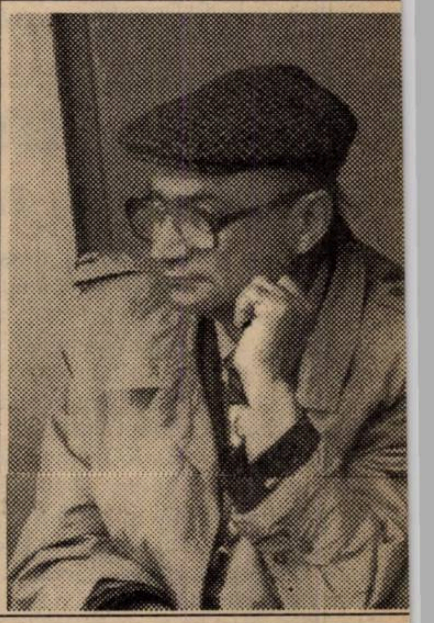

REP.: ***Dle profesor, haideţi să facem o comparaţie la această a "n"-a revenire la UTA. Cum aţi găsit clubul la această revenire faţă de celelalte experienţe avute la Arad?***

J.I.: Ca pe un castel medieval în stare de ruină, o echipă cu un trecut glorios, care crează iluzia opiniei publice de legendă şi putere, dar care în fond este într-o fază de degradare materială şi managerială.

REP.: ***Dar acum doi ani UTA era în Divizia naţională, cu rezultate relativ bune, chiar foarte bune în turul campionatului...***

J.I.: Da, a fost un moment de revenire, cu jucători foarte buni, care puteau juca încă o perioadă în Divizia naţională, dar care tocmai din această cauză a incapacităţii conducerii au fost vânduţi.

J.I.: Binenţeles. Chiar dacă clubul îşi fixase ca obiectiv locurile 2-7.

REP.: ***A venit iarna şi aţi pierdut practic jumătate din echipă: N. Mitu, Erdei, Stupar, Ganea, Lingurar. Şi totuşi aţi rămas...***

J.I.: Eu am conştiinţa responsabilităţii şi angajamentelor pe care mi le asum. Am rămas să duc echipa până la sfârşit, fără a avea o certitudine că mai pot lupta pentru promovare, mai ales că Jiul dădea dovadă de o forţă incontestabilă. Şi după pierderea celor 5 titulari mă tenta refacerea UTA-ei, cu jucători talentaţi din zonă.

"CELE MAI VALOROASE ECHIPE AU FOST CSM REŞIŢA ŞI ASA"

REP.: ***Sunteţi mulţumit de ceea ce aţi realizat pe parcursul acestui sezon?***

J.I.: Punctajul echipei este în mod cert peste valoarea lotului şi a condiţiilor create. Am aproape convingerea că dacă nu forţam rezultatele formaţiei, UTA putea împărtăşi soarta FC Bihorului. Era cam pe acolo.

REP.: ***Nu-i cam exagerată comparaţia?***

J.I.: O fi puţin exagerată, dar nu prea mult. În ianuarie, după vânzarea celor 5 titulari, existau toate condiţiile ca UTA s-o ia la vale. Am găsit apoi soluţii pe care nimeni nu le putea anticipa, imprevizibile şi cu care am reuşit să rezistăm în plutonul fruntaş.

REP.: ***În vară când aţi preluat echipa aţi făcut câteva declaraţii de genul "Ştiu în ce vulcan m-am băgat" sau "Conducătorii UTA-ei sunt animaţi de o mare bunăvoinţă". N-aţi apucat să cunoaşteţi suficient condiţiile existente sau aţi crezut că se va merge pe o idee sănătoasă?***

J.I.: Dacă am făcut asemenea declaraţii, să ştiţi că anul trecut în august exista o animaţie şi un dinamism al clubului lăudabile. Care m-au cucerit şi m-au angajat şi pe mine psihologic în eforturile de promovare. A intervenit însă colapsul.

REP.: ***În sufletul dvs. v-aţi gândit la promovare în vară, nu?***

REP: ***Aţi bătut un adevărat record de jucători utilizaţi: 40! O cifră greu de atins de orice club...***

J.I.: Da, UTA a fost într-un proces continuu de selecţie.

REP: ***Dar vor exista promovări benefice de aici?***

J.I.: Da, sunt câţiva jucători care vor rămâne. Aşa cum jumătate din echipele din Divizia naţională au jucători promovaţi de mine, şi la UTA vor rămâne câţiva.

REP: ***Câteva exemple, ca să ne amintim peste ani...***

J.I.: Prinţipu, Toduţă, Csipkar, Ştefeligă, Volocaru, poate Cibi. Sper să nu fi scăpat vreun nume, pentru că aş regreta acest lucru.

REP: ***În retur aţi obţinut un singur punct afară, şi asta tocmai la Jiul. S-a autodepăşit echipa în acel meci sau...***

J.I.: Nu , Jiul este o echipă foarte modestă, ca valoare.

REP: ***Dar este singurul meci pe care Jiul nu l-a câştigat acasă...***

J.I.: Da, pentru că în majoritatea jocurilor pactiza cu adversarul la două goluri diferenţă. Cu noi, însă, n-a ţinut treaba...

REP: ***Ce veţi face în viitorul sezon?***

J.I.: Nu pot să-mi anunţ acum în ziar prleungirea sau neprelungirea activităţii mele la UTA.

REP: ***Dar de ce depinde rămânerea dvs.?***

J.I.: Am condiţionat răm rea mea, la plecarea în cediu, de crearea unor c de performanţă şi a prem de promovare, prin transf 6-7 jucători competitivi şi rii unui fond financiar ca să susţină echipa la efor de promovare. Altfel aş ne la mijlocul distanţei ambiţiile opiniei publice şi pacitatea clubului de-a as realizarea acestui obiecti la vârsta mea nu pot asum "plăcerea" asta.

REP: ***Ce ne puteţi s despre publicul arădean, simţit mai aproape dec cel din Timişoara?***

J.I.: În general, eu nu prea agreat de public, şi de presă, probabil pentru mea de carismă în relaţii aceşti factori.

REP: ***Aţi afirmat că Jiu o echipă modestă. Ca fost, totuşi, cea mai formaţie din serie?***

J.I.: Cele mai valoroas chipe din serie, care treb să termine învingătoare, fost ASA Tg. Mureş şi Reşiţa.

REP: ***Nu regretaţi că vară n-aţi optat petru C mai ales că aţi fost în tative?***

J.I.: Nu. N-aveam nic şansă la promovare nici Reşiţa. Şi această echipă constituit încă din start c outsider, fără ambiţii, păcate. Nu ajunge să ai n buni jucători.

DUKI POPOV & SANDU USUS

REACȚII LA "DOSARELE SECRETE..."

blicarea serialului cu Flavius Domide în ămânalul nostru a trezit reacții dintre mai diverse. Firește, mai ales cei ıtiți în articol și-au manifestat dorința de exprima dreptul la replică, pe care bineînțeles, le-o acordăm.

Ne abținem să comentăm în vreun fel părerea oricărei părți, mărginindu-ne în a reda opinia fiecăruia.

FOTBAL VEST

MARCEL CORAȘ

"Duckadam, Țârlea și Coraș au dus și ei faima UTA-ei"

ș dori ca aceste rânduri să stituie un simplu răspuns la :olul apărut "săptămâna ută în "Fotbal vest", ***"Din arele secrete ale fotbalu-***, unde se fac referiri vizavi Marcel Coraș, Helmuth Dudam, Mihai Țârlea și Dan geanu.

oate nu am fost la fel de e fotbalist ca și dl. Domide, la fel de loial față de clubul UTA. Am jucat și eu câțiva ani la UTA și, plecând mai târziu la Sportul Studențesc, consider că am făcut să se audă și de UTA. Ca să nu mai amimtesc de Mihai Țârlea jr., care a continuat cariera lui Mihai Țârlea, un simbol al Aradului din anii 60. Iar Helmuth Duckadam, pornind tot de la UTA, a ajuns campion al Europei cu Steaua București.

Am evoluat în 408 de partide în Divizia națională, marcând 152 de goluri, fiind golgeter al României în sezonul 1983-84, iar în sezonul 1988-1989 am obținut "Gheata de argint" a Europei.

La UTA am jucat 130 de meciuri în liga a doua, reușind 40 de goluri, fiind numit maestru al sportului.

În echipa națională am evoluat în 36 de jocuri, marcând 7 goluri, dintre care cel mai valoros îl consider cel reușit în partida cu Germania, de la turneul final al Campionatului European din Franța, ediția 1984.

Deci făcând o paralelă între realizările mele pe plan fotbalistic și cele ale domnului Domide, nu cred că sunt mai prejos decât dânsul.

Pe scurt, aceasta este umila mea contribuție la afirmarea fotbalului arădean.

Cu deosebită stimă,

MARCEL CORAȘ

ROMVEST - UTA campioană națională de juniori!

a sfârșitul săptămânii trecute, orașul Dej a t gazda turneului final al Campionatului ional de juniori. La acest triunghiular au ticipat cele mai merituoase echipe ale :onului 1995-96, adică Romvest UTA Arad, iversitatea Cluj și Dinamo București. Având oluții remarcabile, tinerii jucători arădeni, renați de Francisc Tisza, au cucerit titlul de mpioni. În primul meci, disputat vineri, ıdenii au învins Dinamo cu 1-0, prin golul rcat de Turcan. De notat că în ultimul minut întâlnirii, arbitrul timișorean Sorin Altmayer a ordat o lovitură de la 11 m în favoarea cureștenilor, pe care însă Tararache a ratat-Să ne amintim că, într-unul din precedentele eciuri jucate de arădeni în acest campionat, ei au beneficiat de o lovitură de la 11 m acordată gratuit. Atunci, antrenorul Tisza i-a cerut jucătorului care a executat penalty-ul să rateze, ceea ce s-a și întâmplat, dând dovadă de fair-play. Probabil că "cineva acolo sus" a ținut cont de gestul antrenorului arădean. În cel de-al doilea meci, disputat duminică, Romvest UTA a întrecut "U" Cluj cu 2-0, punctele fiind înscrise de Ciba și Mateiaș. Autorii acestei frumoase performanțe, pentru care merită felicitări, sunt următorii: Groza și Măduța - portari, Mogoșanu, Zaha, Butunoiu, Botaș, Găman, Turcanu, Todea, Drăgan, Ciubăncan, Ciba, Freer, Baciu, Botiș, Mateiaș, Kukucska.

O.P.

Mercato în stil românesc

Deși Euro '96 deține capul de afiș al verii fotbalistice, majoritatea echipelor noastre din Divizia națională și-au reluat pregătirile pentru noul sezon, care va debuta miercuri, 31 iulie. Așadar, a sosit momentul să vedem ce "mișcări de trupe" s-au mai efectuat sau ce mai pun la cale cei 18 președinți de cluburi.

Pentru a păstra tradiția, astăzi vom publllica un nou "tablou" al transferărilor, specificând că numele de mai jos sunt în diferite stadii ale trecerii la echipele respective: contracte deja semnate, discuții avansate, tatonări. Oricum, vor mai apare și alte schimbări dacă avem în vedere că D.N.-ul pornește la drum abia peste 43 de zile.

ECHIPA	VENIRI	PLECĂRI
STEAUA	Gâlmencea (Târgoviște), Vintilă (Rapid), Cicocoiu (Bacău), Nemțanu (Iași), Medeleanu (Craiova), Pancu (Iași), Hrib, Niia (ambii Brașov), Șerban (Farul)	Pârvu ?, Doboș? Gâlcă ?, Panait ?
NAȚIONAL	Baciu (Sibiu), C. Pană (Elveția), Zotincă (Sibiu)	Răduță (Brașov), Potocianu ?, Luțu (Nancy)
RAPID	Butoiu (Farul), Falub (Cluj), Șumudică, Vochin (ambii Sportul)	Sălăgean?, Motroc (Ceahlăul), Voinea ?, Mutică (Brașov), M. Savu ?, Vintilă (Steaua), Matei?
CRAIOVA	-	Călin (Salamanca), Arcanu (Electro)
DINAMO	Tîlvan (Sibiu), Frăsineanu (Motru), Bodea (Brașov)	Varga (UTA), Lupu ?, Kadar, Csik II (ambii Brașov), Fulga (Bistrița), Cheregi (Brașov)
PETROLUL	M. Olteanu (Cornești - antr.)	I. Marin (Farul - antr.), Abăluță (Argeș), O.Grigore?
POLI	Regenkampf (Târgoviște)	Băban ?
FARUL	I. Marin (Petrolul - antr.), Grigoraș (Cluj)	Șerban (Steaua), Butoiu (Rapid), Iasko (Cluj), Fl. Marin (Ceahlăul - antr.)
"U" CLUJ	Iasko (Farul)	Falub (Rapid), Grigoraș (Farul), Sabo (Bistrița), Predatu (Grecia), Jula (Germania)
BRAȘOV	M. Bratu (Bacău), Kadar, Csik II, Cheregi (toți Dinamo), Răduță (FC Național), Cioloboc (ASA), Mutică (Rapid)	Niia, Hrib (ambii Steaua), Bodea (Dinamo)
BISTRIȚA	Dican (Franța), Sabo (Cluj), Tetilean (Corvinul), Fl. Manea (Dej), Sevastița (Drobeta), Rus (Germania), Fulga (Dinamo)	I. Lazăr?, Iftodi (Elveția)
OȚELUL	Dobrea (Iași), V. Ștefan (Cipru)	Mogoșanu (Argeș), I. Gigi (Ceahlăul), Baston (Iași)
BACĂU	-	Scânteie (Israel), Bratu (Brașov), Ciocoiu (Steaua), Firici?, Munteanu ?
SP. STUD.	-	Șumudică, Vochin (ambii Rapid), Andone (antr.) ?, A. Popa (China)
CEAHLĂUL	Scânteie ?, I. Gigi (Oțelul), Motroc (Rapid), Fl. Marin (Farul - antr.)	Stănescu (Tg. Neamț - antr.
ARGEȘ	I. Moldovan (Libia - antr.), Mogoșanu (Oțelul), Abăluță (Petrolul), Timiș (Buzău), Onisemiuc (Brăila), Tufiși (Vâlcea), L. Cotora (Sibiu)	Cârstea (antr.) ?
TÂRGOVIȘTE	-	Gâlmencea (Steaua), Regenkampf (Poli)
JIUL	-	-

DOSARELE SECRETE ALE FOTBALULUI

SERIAL SHOCK!

Episodul II

"Florin Bălan l-a stricat pe Gherghel!"

GIGI DOMIDE

- Ca să mergi la Timișoara, Poli ți-a oferit o vilă pe Leontin Sălăjan. De ce nu ai acceptat transferul?

- Era în '73. La oli era antrenor Jackie Ionescu, iar eu ă gândeam că la 27 de ani nu e rziu să fac o facultate. Rectorul stitutului Politehnic era, pe atunci, are-mi-se, dna. De Sabata, care mi-a erit o vilă pe Leontin Sălăjan. În resectiva vilă locuiau trei familii de conei, care au fost mutate și mi-a oferit ıtregul spațiu! La U.T.A., la vremea espectivă, era președinte unul Flore, n om care iubea foarte mult clubul, și, in păcate, el m-a împiedicat să plec la imișoara. A venit la mine acasă și s-a us în genunchi, plângând. Mi-a spus ă U.T.A. și Aradul au nevoie de mine. șa că, deși aveam împachetat totul casă, pentru mutare, am renunțat să ıai plec...

- Și ce a spus familia ta?

- După două luni de zile mi-a părut oarte rău...

- De ce?

- Pentru că de la U.T.A. mi s-a pronis că voi primi o locuință la nivelul elei oferite de Timișoara, în cel mai curt timp. A trecut peste un an până ni-am rezolvat-o singur pe aceasta în care locuiesc și acum. Aici a stat o amilie de evrei pe care eu i-am ajutat să plece din țară...

- Deci U.T.A. nu ți-a dat locuință?

- Nici vorbă, eu mi-am rezolvat locuința, prin schimb.

- Ce ți-a oferit atunci UTA, în schimb?

- Glorie sportivă! Pentru aceasta, ntr-adevăr, pot să mulțumesc U.T.A.-ei. Aici ar trebui să le mulțumesc antrenorilor care m-au format, Farmati, Sida și chiar Alexandru Dan, care, deși mi-a fost antrenor vreo 3 luni, se laudă că el m-a crescut.. Apoi pot să le mulțumesc lui Coco Dumitrescu și lui Reinhardt. Ei au fost pedagogii mei.

- A fost o pierdere mare pentru Arad când Reinhardt a plecat la Reșița?

- Absolut! Coco și Reinhardt, luați separat, nu puteau să facă nimic. Reinhardt știa să pregătească o echipă fizic, tactică nu știa. Coco știa tactică, dar altceva... A fost deci un cuplu de diamant, care, când s-a desfăcut, a rămas.. cărbune.

- Activitatea ta de antrenor a fost poate și mai zbuciumată decât cea de fotbalist...

- Când m-am apucat de antrenorat, ca secund al lui Gabi Biro la U.T.A. , am vrut să facem o echipă competitivă, U.T.A. fiind atunci în B. Dar pe vremea aceea conducea partidul, se amestecau în toate, ne spuneau *"fă aia, fă ailaltă"*, iar eu întotdeauna am avut repulsie față de oamenii ăștia. Cum a fost și Cornel Pacoste. În plus, atunci n-am mai avut jucători loiali U.T.A. -ei. Când ți-era lumea mai dragă, te lăsau. Până la urmă, Biro și cu mine am ieșit... vinovați și am fost schimbați.

- Ce a fost după '89, e o perioadă mai proaspătă în amintirea microbiștilor?

- Întâi am fost director executiv la U.T.A. Eu l-am adus pe Gherghel președinte, ca bun amic de-al meu și un om ce are relații peste tot...

- Cine era antrenor?

- Silviu Iorgulescu. Dar el, ca fost portar, avea unele slăbiciuni, deși meserie știe destulă. Cum echipa n-a mers, după cinci etape a fost dat afară. Și cum nu s-a găsit antrenor, a fost pus... Domide! Am început să lucrez, am schimbat mentalitatea jucătorilor, iar U.T.A. a terminat pe locul 3... Din păcate, echipa era atunci pregătită doar pentru o repriză, 60 de minute. Dar abia formam o echipă. L-am adus ca vicepreședinte, întâmplător, pe unul Florin Bălan, care era mai mult afacerist decât om de fotbal, și care a început să-l strice și pe Gherghel. I-a făcut capul mare cu tot felul de afaceri. Apoi, când în campionatul '91-'92, am ieșit din hora promovării, tot felul de oameni i-au împuiat capul lui Gherghel cum că anumiți jucători de la U.T.A. vând meciuri. Atunci, pe acest motiv, m-am certat cu Gherghel, spunându-i că nu poate acuza pe nimeni fără dovezi clare. Era vorba de Gaica, Sinescu, Țucudean. Eu știam de treaba asta, dar dacă nu i-am prins...

- Dar chiar crezi că au trântit meciuri?

- Eu zic că da! De aceea n-au avut "trambulină", nu i-a vrut nimeni. Toate echipele se fereau de ei. De exemplu, Sinescu este portar de nivelul Diviziei naționale, dar nu-l ia nimeni din acest motiv...

- Ce a fost mai departe?

- A trebuit să plec din Arad, fără să vreau. Inițial, i-am spus lui Gherghel să facem un contract pe doi ani. În primul an să formăm o echipă competitivă, iar în următorul să atacăm promovarea. N-am cerut nici doi lei, nici trei lei, nici un milion, nici un leu. Gherghel mi-a spus atunci că nu se poate, că a discutat asta cu conducerea, că ei s-au gândit să-l aducă pe Coco Dumitrescu. Adică, am replicat eu, cum s-au gândit? Că doar eu i-am adus pe toți la U.T.A.! N-am adus nici tâmplari, nici frizeri, ci numai utiști. Să facem o echipă pentru Arad. Cum n-am găsit un limbaj comun, am plecat. Întâmplător, președintele lui Bekescsaba este un bun amic de-al meu, cu care m-am împrietenit în jocurile de old-boys. Bekescsaba atunci retrogradase și el m-a chemat să conduc echipa. Împreună cu actualul antrenor, Pasztor, care atunci își încheiase cariera de jucător în Belgia, trebuia să facem o echipă care să promoveze. La unguri, pregătirea era ciudată, se mergea numai pe acumulări fizice. M-am crucit! Cum am început pregătirea de iarnă, după două-trei zile, se făcea "testul Cooper" de două ori pe zi! Am lucrat la individualizare și zic că mi-am adus și eu contribuția la promovare... Au intervenit însă niște complicații....

- S-a zvonit că la Bekescsaba te-ar fi săpat Silviu Iorgulescu...

- va urma -

ANCHETA "FOTBAL vest"

SE ÎMPRĂŞTIE NORII DEASUPRA GOVÂNDARILOR?

Ne ajung la urechi tot felul de vorbe din Reşiţa, conform cărora "Fotbal vest"-ul a declanşat o campanie de denigrare a fotbalului reşiţean!?! Culmea, se mai spune că o facem pentru slăbirea echipelor reşiţene, în favoarea celor ... timişorene!? Aşteptăm deci o ofensivă anti-"Fotbal vest" declanşată din umbră de oamenii care trăiesc bine de pe urma fotbalului din Reşiţa, pentru că orice zvon de acolo pleacă. Am scris despre "blatul" CSM - Jiul pentru că a fost "blat" şi credem că e normal să scriem despre datoriile Gloriei către jucători, tocmai pentru ca jucătorii să înţeleagă situaţia grea a clubului. Club care a "împins" reunirea lotului tocmai în 24 iunie, din imposibilitatea de a-şi plăti datoriile faţă de fotbalişti...

Deci, în urmărirea firului Ariadnei, la Gloria Reşiţa, de vorbă cu preşedintele...

GABI VANEA

"Jucătorii trebuie să repare, fără stimulente, ce au stricat!"

REP.: ***Cât va mai dura "ţinerea la uşă" a jucătorilor Gloriei?***

G.V.: Toată lumea se confruntă cu greutăţi financiare, nu numai Gloria. Recunosc că am fost datori, dar chiar astăzi am plătit nişte datorii lui Dumitru şi D. Radu. Aşa că am reuşit să ne achităm de principalele obligaţii faţă de jucători. Eu sunt un optimist şi cred că aşa cum astă-iarnă am prevăzut salvarea de la retrogradare, aşa văd în roz rezolvarea problemelor financiare ale Gloriei. Efortului considerabil al "Reconsului" i s-a adăugat acum şi ajutorul financiar considerabil al lui Sorin Lasman, patronul firmei "Parchet" SA.

REP.: ***Când spuneţi rezolvarea problemelor financiare vă gândiţi şi la datoriile pe care Gloria le are de încasat de la diferite echipe?***

G.V.: Avem de încasat sume frumuşele de la "U" Cluj, Gloria Bistriţa şi Unirea Alba Iulia. Numai că aceşti bani întârzie deja mai mult de 6 luni! Profit de situaţie şi le mulţumesc jucătorilor că au înţeles în ce situaţie ne aflăm. Ne-am bazat pe aceşti bani şi dacă-i primeam la timp achitam imediat datoriile faţă de fotbalişti.

REP.: ***La cât se ridică suma pe care trebuie s-o încasaţi pentru Marcă, Brici şi Vlădoi?***

G.V.: La aproximativ 50 milioane! Din aceşti bani vom acoperi obligaţiile noastre provenite din contractele jucătorilor şi vom onora datoria faţă de Caromet, pentru Dacica.

REP.: ***Cum rămâne cu "prima de salvare"?***

G.V.: În această problemă, când am venit la club, am fost pus în faţa faptului împlinit! După părerea mea acordarea acestei prime este o greşeală, fiindcă tot jucătorii au fost aceia care au dus echipa în situaţia de a fi la un pas de retrogradare! Tot ei trebuiau să repare, fără stimulente, ceea ce au stricat!

REP.: ***La cât se ridică această "primă de salvare"?***

G.V.: La 600000 lei. Dacă veneau măcar banii pe Marcă! Iată însă că a trecut un an competiţional şi nimic...

REP.: ***Aţi sesizat federaţia?***

G.V.: Am trimis două memorii la CCN, dar nu s-a luat nici o măsură...

REP.: ***La reluarea pregătirilor pentru viitorul campionat, credeţi că se vor prezenta toţi jucătorii, după ce multora le-aţi stricat concediile prin neachitarea datoriilor?***

G.V.: Sunt convins că se vor întoarce, indiferent de zvonurile de la colţ de stradă!

Cum era normal, în final, am abordat şi câţiva jucători ai Gloriei, în general pe cei puşi în situaţia de a nu-şi putea face concediul...

MARIUS CEPOI

"Am sperat în zadar că voi primi banii la timp... Nu am primit nici măcar jumătatea sumei datorată de club, cum au primit ceilalţi jucători! Deci nu pot considera aceste zile ca o vacanţă..."

TIBI KAPORNYAI

"Cu banii pe care i-am primit, nu-mi pot permite să plec în concediu. Pentru mine, un concediu la mare ar fi însemnat un balon de oxigen. Dar ţinând cont că am o familie de întreţinut, trebuie să strâng cureaua să pot cumpăra un apartament. Culmea e că, dacă vă uitaţi pe statul meu de plată, sunt singurul din club care beneficiez de spor de fidelitate!"

FLORIN CHIŞ

"După doi ani în care am avut un vârf de formă sportivă, îmi pare rău că nu am fost retribuiţi, totuşi, pe măsura eforturilor depuse în teren, pentru că important este că ne-am îndeplinit obiectivul: salvarea de la retrogradare. Sper ca la anul, pe măsura îndeplinirii obiectivului, să fim recompensaţi financiar!"

BEBE COSTESCU

"Cu banii pe care i-am primit, am reuşit să-mi plătesc datoriile ... cauzate de faptul că primele nu au fost onorate la timp. Mai am de încasat din prime, nici nu-mi vine să mă gândesc la contract, încă neonorat!"

MARIUS BĂLEAN

"Conducerea n-a crezut că vom scăpa de retrogradare şi de aceea nu a plătit primele la timp. A fost de ajuns ca să se acumuleze destule şi mari datorii. Dacă primele se onorau la vreme, nu se ajungea la o sumă atât de consistentă, pe care n-avea cum să o plătească deodată şi integral. Îmi pare rău că a trebuit să apelez la surse extrafotbalistice pentru a pleca în concediu..."

LUCIAN MANOLE

"Mie mi-au fost achitate toate primele pentru că am jucat prea puţin şi n-au apucat să se adune! Pentru viitor, au un sprijin financiar consistent - poate, pe lângă Recons, dl. Lasman - s-ar putea ca Gloria să ajungă unde a fost, indiferent cine pleacă, sau cine vine. Resurse umane sunt."

P.F. Şi D.P.

CÂINII LATRĂ, CARAVANA TRECE...

de Miki Junea

SERA LUI IORDĂNESCU

După o evoluţie prescurtată la Euro'96, se cuvine să spunem că echipa naţională n-a înşelat nici pe departe aşteptările iubitorilor de fotbal autohtoni. Cel puţin ale celor care judecă fenomenul cu capul limpede pe umeri, ci nu al băutorilor de bere în faţa micilor ecrane, sau al amatorilor de scalde nocturne în fântâni arteziene. Dacă facem un mic efort şi ne detaşăm de populismul de circumstanţă, conform căruia echipa naţională este deasupra oricărei critici, ei bine, nu este greu să constatăm că această echipă a confirmat pronosticurile generate de curba evident descendentă pe care ea se află.

Pornind de la această ipoteză, ne explicăm şi metamorfoza deloc subită care a făcut ca haita de lei ce aterizase în Anglia - a se vedea aroganţa lui Răducioiu şi nu numai în dialogul cu reporterul TV - să se transforme într-o turmă de mieluşei care cerşeau înţelegere pentru că, din nebăgare de seamă au scăpat în lanul de trifoi al vecinului! Personal, nici nu cred c-a fost vorba de vreo metamorfoză, ci doar de realitatea de necontestat a stării de moment a echipei naţionale. Care trăieşte doar din amintiri. E drept, amintirile frumoase ale Cupei Mondiale, ale calificărilor ulterioare, nopţi, zile, ore, minute plăcute. Dar... amintiri. Iar în fotbal, tot ceea ce contează este prezentul. Restul e praf de albume şi şuetă ... Sigur că nimeni nu vrea să îmbătrânească, dar au trecut doi ani de atunci. Din nefericire, pentru noi timpul s-a oprit în loc, ceea ce nu ne-a folosit la nimic. Faţă de noi, lumea a respirat, a mişcat, evoluţiile s-au produs, în vreme ce noi am stagnat. Cochetând cu amintirile, forţând într-un fel cabotinismul...

Sigur că unii ar fi tentaţi să invoce zicala cu războiul şi vitejii de la spartul târgului, ceea ce nu e cazul, pentru că în aceste rânduri am atras de multe ori atenţia asupra posibilului deznodământ. Iar mersul evenimentelor ne-a dat dreptate. De aceea n-are rost să mai repetăm premisele care au generat această neplăcută situaţie. Ne-am întărit însă convingerea că reprezentarea internaţională s-a transformat într-o chestiune de afaceri pentru roiul de samsari ce însoţeşte lotul. Iar afacerile, nu-i aşa, sunt afaceri. Din acest punct de vedere, nu sunt necesare prea multe investigaţii pentru a ne explica prezenţa în lot a unor Belodedici, Răducioiu, Lupescu sau Sabău! Dar iată că am intrat în aspecte concrete, deşi îmi propusesem doar analiza unor principii defectuoase, ceea ce mă duce din nou cu gândul la eterna prezenţă a acestui Becali, ca un ghimpe în ochi, acelaşi Becali care-l acuza mai abitir decât toţi pe Iordănescu... Nu este singurul dealtfel, numai că există acuzaţii, pe verticală şi pe orizontală, dacă acceptaţi expresia. Să nu părăsim însă domeniul selecţiei, pentru că am amintit numele a patru jucători. Dacă mai adăugăm doi, pe Lăcătuş şi Mihali, se cam pune de-o jumătate de echipă de figuranţi, ceea ce înseamnă că avem probleme deosebite. Aici intervine una din marile gafe ale lui Iordănescu, anume ignorarea oricărei alternative. După ce atitudinea selecţionerului faţă de Timofte, Craioveanu şi Panduru s-a repetat, ilustrând parcă la nesfârşit aceeaşi refractabilitate, li s-a inoculat acestora lehamitea, consecinţă firească. Chestiune de feed-back. Idee preluată mai apoi şi de alţi pasageri prin tabăra lotului naţional, în convocări de pregătire în care trebuia ca efectivul "să iasă la număr". Nu mă miră atitudinea lui Radu Niculescu, care a cam dat cu tifla convocării şi nici aceea a lui Denis Şerban, care şi-a dat seama foarte repede cam cât e ceasul în campusul lui Iordănescu.

Iată de ce e foarte greu să înţelegi atitudinea voit împăciuitoristă (deja!) a celor aflaţi la faţa locului (scuzaţi-mă, dar nu pot numi ziarişti corul de lăudători oploşit la Newcastle). Pentru că e inadmisibil să deplasezi 22 de jucători în Anglia şi să ajungi la concluzia că n-ai cu cine juca. Este dureros să-ţi baţi joc de-un campionat intern aşa cum s-a întâmplat la noi, absolut degeaba. Şi nu în ultimul rând, ar fi îngrozitor ca aceeaşi echipă federală să rămână în continuare la conducerea fotbalului românesc. Atât deocamdată.

REPLAY

● Chiar dacă echipa României şi-a încheiat drumul european mai repede decât şi-ar fi închipuit toţi cei care au luat parte la "expediţia engleză', orientarea rubricii de faţă va fi aceeaşi, adică una de "revistă a presei", şi nu una de demolare. Cu atât mai mult cu cât acum, după "război", mulţi dau soluţii şi urlă.

● Din capul locului, campania britanică a pornit de pe poziţii greşite. Ca dovadă, împăunarea multora dintre componenţii lotului, care nu-şi cunoşteau lungul nasului (citeşte valoarea mult mai scăzută decât la des invocatul World Cup, unde, fie vorba între noi, norocul a jucat un rol important în ascensiunea echipei României). Cele mai bune exemple sunt Mihai (***"Ce, francezii au trei picioare?")*** sau Gică Popescu (***"Se face prea mult tam-tam în legătură cu echipa Franţei"***). Ce să mai spunem despre Lupescu, cu nimic mai bun decât cei amintiţi mai sus, care ţinea să menţioneze (Gazeta, 10 iunie): ***"Datorită marii noastre experienţe, putem să ne descurcăm în condiţii de mare presiune. Nici unul din jucătorii noştri nu se va lăsa influenţat din punct de vedere nervos de deosebita atmosferă a unui Campionat European. Forma de moment, conştiinţa de sine şi încrederea vor decide".*** Frunos spus, dar prima parte nu a avut acoperire nici la meciul cu Franţa, nici la cel cu Bulgaria. În antiteză cu Lupescu, Iordănescu spunea, imediat după jocul cu Franţa: ***"Un asemenea gol te năuceşte şi e greu să-ţi revii. Rămân la părerea că actuala generaţie mai are încă foarte multe de spus. Am o încredere oarbă în jucătorii mei".*** Gurile rele spun că Puiu ar fi la mâna unei "găşti" care face şi desface totul în cadrul echipei naţionale. Cum poate fi altfel interpretată declaraţia lui Dorinel Munteanu, apărută în "Ziua" din 12 iunie, care sună aşa: ***"Unii au ajuns atât de mari şi vanitoşi, încât cred că au supărat pe cineva acolo sus. Dumnezeu te ajută cât te ajută, dar când îl superi, te bate de nu te vezi!"***

● Nici la acest campionat frica de presă nu a dispărut. Antrenamente cu uşile închise, schimbarea unor date ale conferinţelor de presă etc. Efectiv nu pot înţelege această cuminţenie a delegaţiei românilor. Indignaţi că ziarul local din Newcastle, "The Journal", nu a scris nimic despre tricolori, Sportul Românesc a aflat cauza, tocmai de la sursă, în numărul din 14 iunie: ***"Nu vă supăraţi, dar lotul vostru nu a făcut nici un efort de a fi prezent în presa noastră. Locuiţi departe, izolaţi, contramandaţi antrenamentele publice şi, în general, cooperaţi greu. Tot ce v-am putut oferi a fost tăcerea, ceea ce este remarcabil, în condiţiile în care presa britanică este acidă".*** În contrast, lotul Olandei este disponibil în fiecare zi o oră pentru presă. Fiecare jucător stă la o masă pe care scrie numele său, aşteptând să fie solicitat de ziariştii acreditaţi. Bineînţeles, unii (Bergkamp, Blind, De Boer) sunt mult mai "presaţi" decât alţii, dar asta e cu totul altă problemă. Situaţia nu este nouă, suedezii folosind acelaşi sistem la World Cup, acum doi ani. Oricum, noi mai avem multe de învăţat, din toate punctele de vedere...

● Chestie: s-a dat "embargo" pentru transferările jucătorilor români pe timpul Europenelor. Totuşi, Lupescu şi-a aranjat tocmai în acea perioadă mutarea la Betis Sevilla. Zicea cineva de existenţa vreunei "găşti" care dictează?

● "Oamenii cu bidineaua" din presa română au încercat să găsească tot felul de scuze pentru eşecul din faţa Franţei. Singurul glas lucid a venit din partea... unei femei, Luminiţa Diculescu, în S.R. din 13 iunie. După ce arată că presa croată nu este mulţumită de jocul echipei lor contra Turciei, domnişoara sus-amintită adaugă: ***"Pe noi, Franţa ne-a bătut, dar nimeni n-a avut curajul să spună lucrurilor pe nume. Ne ascundem după un deget subţire de tot.".***

● Două declaraţii care şi-ar face loc în cap de lista la rubrica "FRAIER PLAY". Ele aparţin aşa-zisului preşedinte al ferefeului, Mircea Sandu. Două declaraţii din care reiese clar "profesionalismul' acestuia. ***"Sunt convins că vom mânca cu fulgi cu tot cocoşii lui Jacquet"*** (Ziua, 10 iunie) şi ***"Joi mergem să le-o tragem bulgarilor"***, în acelaşi ziar, ediţia din 12 iunie. Două perle pe care le-am fi înţeles dacă veneau din partea unui aprozarist. De fapt, spuse de Mircea Sandu, cam tot aia e...

● Tot "zilierii" au găsit un alt titlu simpatic, apărut în 13 iunie: ***"Dacă n-am putut găti supă de cocoş galic, să încercăm ceva mai de vară: salată bulgărească".*** Până la urmă, am rămas flămânzi. Şi goi!?

● Din gândirea lui Iordănescu: ***"Răducioiu n-a atins forma de altădată din cauza situaţiei lui speciale de la Espanol, unde, fiind accidentat, a jucat foarte puţin".*** Păi, asta a lătrat presa de "n" ori, dar cine să o bage în seamă? Iar rezultatul s-a văzut. Tot Selecţionerul-General, întrebat fiind de reporterii ProTV cine au fost cei mai slabi jucători în meciul cu Bulgaria, a răspuns ironic, peste umăr: ***"Lasă că i-aţi descoperit dumneavoastră".*** Alo, domnule General! În meciul respectiv AM PIERDUT, nu am învins cu 5-0, ca să poţi fi atât de ironic. Poate că alţii, în aceeaşi situaţie, ar fi plecat capul de jenă. Sau cum ar fi sps Rică Răducanu ***"Ciocu' mic şi pasu' mare".***

● Şi uite-aşa, singurul motor în funcţiune al fotbalului românesc, echipa naţională, a devenit ceva depăşit de actuala conjunctură din fotbalul mare. Ce ar fi de schimbat pentru redresarea jocului la noi? Multe. Practic totul. Problema este cine şi de unde începe?

FAX

RETRO '95-'96 8 ÎNTREBĂRI PENTRU 8 ECHIPE

Continuăm cu analiza evoluţiilor formaţiilor din eşalonul al 3-lea. După cum am precizat şi în numărul trecut al ziarului, consideraţiile noastre despre prestaţiile echipelor vor fi însoţite de răspunsurile antrenorilor la cele 8 întrebări din caseta alăturată.

Săptămâna aceasta ne vom ocupa de ***Vestpetrom Pecica*** şi ***Motorul CFR Arad***. Au răspuns la întrebări tehnicienii ***Flavius Domide*** şi ***Ladislau Ghiţă***.

1. Este CFR Cluj o promovată merituoasă? Dacă da, de ce?

2. Dacă FRF-ul păstra sistemul iniţial propus pentru promovare-retrogradare, campionatul se desfăşura altfel?

3. Cum calificaţi arbitrajele? În câte meciuri consideraţi că arbitrajul v-a favorizat şi în câte v-a defavorizat?

4. Pe care teren a fost cel mai greu de jucat?

5. Care a fost cel mai neplăcut moment pe care l-aţi trăit în ediţia încheiată?

6. Clasarea echipei dvs. este peste sau sub condiţiile asigurate de club?

7. Ce jucători din Divizia B, seria a IV-a, ar putea juca în ligile superioare?

8. Veţi rămâne la echipă în sezonul viitor?

MOTORUL ARAD

A ÎNTINS O MÂNĂ FEROVIARILOR CLUJENI

locul 13	34	13	3	18	47-61	42	-6
acasă	17	12	1	4	37-9	37	
deplasare	17	1	2	14	10-52	5	

Deşi n-a avut o comportare prea strălucită în această ediţie, Motorul se poate lăuda că a fost echipa care a decis practic formaţia care a promovat în eşalonul al doilea. Asta în urma rezulattului de egalitate izbutit cu cei din Câmpia Turzii în oraşul de pe Mureş, scor 0-0.

Primele două deplasări ale arădenilor s-au soldat cu 9 goluri primite (la Baia Borşa şi UMT), fapt ce a scos în evidenţă slăbiciunile defensivei, care a încasat afară în 17 meciuri nu mai puţin de 52 de goluri! În urma comportărilor modeste din afara Aradului, băieţii lui Ladislau Ghiţă n-au acumulat decât 5 puncte, graţie unicului succes extern (1-0 la Bocşa) şi remizelor de la Salonta (1-1) şi Telecom (tot 1-1). Cel mai usturător eşec a fost consemnat la Ştei (0-6), iar în penultima etapă, la Turda, Motorul a renunţat să se mai prezinte.

Pe teren propriu s-au înregistrat 4 înfrângeri, toate cu scorul de 0-1: cu Armătura Zalău, cu Astral Deta, cu UMT şi cu CFR Cluj.

Un rezultat spectaculos l-au izbutit arădenii în compania lui Laminorul Zalău: 10-0! În acest meci, golgeterul echipei, Arhilie (14 reuşite) a punctat de 5 ori!

Dacă în tur Motorul a ocupat poziţia a 11-a (-2 la adevăr), returul a fost mai modest, fapt ce reiese şi din locul 13 pe care s-a clasat în final (-6 la adevăr).

UN ATAC DE NOTA 10 ŞI O APĂRARE CORIGENTĂ

VESTPETROM PECICA

locul 9	34	16	2	16	71-85	50	-1
acasă	17	14	2	1	57-27	44	
deplasare	17	2	0	15	14-58	6	

Pe teren propriu, băieţii lui Gigi Domide au fost destul de redutabili, cedând puncte doar în turul campionatului, două remize, ambele încheiate cu acelaşi scor (3-3), cu Minerul Anina şi UMT, şi un eşec, ce-i drept, cam ruşinos, 1-7 în faţa feroviarilor clujeni. În rest, victorii, majoritatea la două sau trei goluri diferenţă, recordul fiind stabilit în runda a 36-a, 7-1 cu Olimpia Salonta.

De altfel, team-ul din Pecica s-a găsit mai tot timpul pe un loc liniştitor, situaţia agravată după înfrângerea cu CFR Cluj (-7 la adevăr) fiind redresată imediat, cu prilejul succesului de la Salonta (2-1). În tur, Vestpetrom s-a clasat pe poziţia a 13-a, cu un -4 la adevăr.

În deplasare, însă, pecicanii au fost mai mereu o pradă uşoară, pierzând primele 7 jocuri afară, obţinând în total doar două victorii (a doua a fost realizată la Bocşa, scor 3-2) şi cedând în câteva rânduri la diferenţe care nu prea onorează (1-5 la Deta, 0-5 la UMT şi Cluj, 1-7 la Armătura Zalău şi chiar 0-7 la Baia Mare).

Scorul realizat în ultima etapă (6-5 cu Phoenix) oglindeşte cât se poate de bine evoluţia compartimentelor echipei pe parcursul întregii întreceri, adică un atac foarte prolific, 71 de goluri, cifră depăşită doar de primele două clasate şi de Phoenix Baia Mare, şi de o apărare subţire, care a încasat 85 de goluri, contraperformanţă depăşită doar de Laminorul Zalău (89 primite) şi de modesta trupă din Salonta (128 încasate).

Ar mai fi de reţinut evoluţiile lui Beserman (10 reuşite), Arman şi Zaharia şi victoria lejeră asupra celor din Câmpia Turzii (4-1, în turul campionatului).

LADISLAU GHIŢĂ

"M-am retras de la conducerea echipei"

1. Da. CFR Cluj are un nucleu de jucători tineri şi foarte talentaţi, cu linii de mijloc şi atac foarte bune. Au ştiut de la început ce vor şi, nu în ultimul rând, au un antrenor foarte bun în persoana lui Ioan Ciocan. Echipa a jucat spectaculos şi nu a abuzat de jocurile de culise.

2. Era mult mai corect noul sistem de organizare. Aşa, cu 12 etape înainte de sfârşitul campionatului se ştiau echipele retrogradate, scăzând interesul pentru competiţie, doar lupta pentru promovare rămânând deschisă. Celelalte echipe au jucat fără nici o motivaţie, aşteptând doar să primească vizita echipelor angrenate în lupta pentru titlu.

3. În general arbitrajele au fost corecte, ceea ce reprezintă un fapt îmbucurător pentru liga a III-a. Din 38 de meciuri pe care le-am susţinut, doar în 2-3 situaţii am beneficiat de arbitraje nesatisfăcătoare. Aş da exemplu meciul de la Anina şi cel de la Arad, contra Furnirului Deta. În general nu am fost favorizaţi. Arbitrii care au condus meciurile noastre au fost în majoritate tineri, care au mers pe linia corectitudinii, probabil din dorinţa de a promova.

4. În meciul cu CFR Cluj, de la Cluj. În minutul 20 era 3-0 pentru gazde. Mi-a fost frică de o catastrofă.

5. În toamnă, când după meciul câştigat la Bocşa a trebuit să mă retrag de la conducerea tehnică a echipei din cauza unor aşa zişi "specialişti" în materie de fotbal, aflaţi în anturajul echipei.

6. Este exact locul pe care îl merităm după condiţiile pe care ni le crează clubul.

7. Mada (Deta), Truşcă, Iepure, Coroian (toţi de la CFR Cluj), C. Bülle (Anina), Ţapoş (Motorul Arad).

8. Nu. M-am retras oficial de la conducerea tehnică, fiind numit director general executiv la clubul Motorul CFR Arad.

UN PRIMAR PENTRU FOTBAL!

Un câştig pentru fotbal! Noul primar al Bocşei se numeşte Victor Creangă, omul de care se leagă ascensiunea sportivă a uneia dintre cele mai lungi localităţi din ţară. Şi lui i se datorează promovarea echipei de fotbal în liga a doua, lansarea lui Feri Vaştag pe orbita performanţei, precum şi a cuceririi de către sportivii de la Metalul Bocşa a mai multor titluri de campioni la automobilism. După Revoluţie, V. Creangă a "dispărut", ca şi sportul din oraşul său. A revenit acum, şi sperăm că şi fotbalul va reînvia. Săptămâna viitoare vă vom oferi un interviu (primul din cariera dânsului), acordat săptămânalului Fotbal vest.

GIGI DOMIDE

"Arbitrii nu cunosc regulamentul"

1. Consider că CFR Cluj este o promovată meritorie. A fost cea mai bună echipă din serie, având foarte mulţi jucători peste nivelul eşalonului al 3-lea.

2. Dacă federaţia păstra sistemul anunţat iniţial şi ar fi retrogradat 11 echipe, cred că fiecare formaţie şi-ar fi luat măsuri să evite retrogradarea. Dar când fotbalul românesc a ajuns să fie condus de oameni de afaceri, s-a stricat totul, întrecerea devenind plictisitoare. Interesul a mai fost salvat de duelul CFR Cluj - Câmpia Turzii şi de confruntarea din subsolul clasamentului dintre Bocşa şi Cavnic, restul retrogradatelor cunoscându-se cu mult timp înainte de final, asta şi din cauza echipelor excluse. Ce se mai poate spune despre un campionat în care numai în retur au fost 7 neprezentări?

3. Faţă de campionatul precedent, arbitrajele au fost mai calitative, probabil asta şi datorită apariţiei observatorilor şi la jocurile din Divizia B. În general, arbitrii nu greşesc în mod intenţionat, ci datorită faptului că nu cunosc regulamentul. Din cauza noilor reglementări FIFA, pentru a deveni arbitru, trebuie să abandonezi activitatea competiţională de la vârsta de 22-23 de ani şi, astfel, nu ai vreme să acumulezi o experienţă competiţională. N-am fost furaţi pe faţă, ci doar diplomatic. Poate, dacă aveam vreun obiectiv anume, m-aş fi enervat. Aşa, însă... Nu cred că am fost favorizaţi de vreun arbitru.

4. Jocurile cele mai dificile sunt în localităţile care au o singură reprezentantă. În oraşele cu tradiţie nu se fură, deoarece spectatorii sunt cunoscători de fotbal şi arbitrii nu îndrăznesc să strice jocul.

5. Cel mai neplăcut moment l-am trăit după eşecul cu CFR Cluj, de pe teren propriu, când am fost învinşi cu 1-7.

6. Locul pe care ne-am clasat este cu mult peste condiţiile oferite de club. Când am preluat echipa eram pe locul 15. Obiectivul a fost clasarea pe un loc neretrogradant. Ne-am propus să marcăm 30 de goluri şi să primim doar 20. Până la urmă am înscris peste 40, dar am şi încasat vreo 40. Spre final, am pierdut toate jocurile de afară, asta şi datorită faptului că deplasările au fost făcute în ziua meciului.

7. Ar putea juca într-un eşalon superior Sasu şi Miculescu, de la UMT, vreo trei jucători de la CFR Cluj şi Câmpia Turzii. Din Arad, singurul care ar putea face faţă la un nivel mai înalt este Beserman, dar cu condiţia să efectueze o pregătire corespunzătoare.

8. Deocamdată nu pot răspunde la această întrebare. Am oferte de la CPL Arad şi din Ungaria, de la MTK Budapesta.

SC IMAGE srl

GIROC ■ Calea Timişoarei Nr. 6
Centrul TOTALCO ■ Hala 5

Staţie de desfacere produse petroliere, la cele mai avantajoase preţuri

VINDE la cele mai scăzute preţuri articole de pescuit produse de firmele SILSTAR şi DAM

NOI SUNTEM PRIETENII PESCARULUI AMATOR!

Contactaţi-ne şi nu veţi regreta!

SC EDDA GOTIA & MANUSCRIS SRL

TIMIŞOARA ♦ CENTRUL COMERCIAL TOTALCO

Depozit "EDDA GOŢIA" ŞI TIPOGRAFIA MANUSCRIS

vinde EN GROS şi AMĂNUNT

■ produse papetărie ■ birotică ■ rechizite şcolare ■ hârtie şi cartoane la formate, gramaje şi culori diferite

ZILNIC între orele 10-18

tel. 056 / 164.363 int. 155

Tipografia GRAFOPRINT

HÂRTIE DE IMPRIMANTĂ

produsă la TIMIŞOARA

Bd. M. Eminescu
nr. 10
Tel./Fax 19.19.95

COPIII NOȘTRI - VIITORUL NOSTRU

REP.: ***D-le Dorel Mașcovescu, haideți să ne întoarcem puțin în timp și să vedem de unde ați pornit la un asemenea drum de căutare, formare și șlefuire a talentelor.***

D.M.: Sună frumos și, totodată, destul de răscolitor ceea ce spuneți. Bazele cred că le-am pus la fostul Progresul Timișoara, unde am și jucat în tinerețe. Acolo s-a născut atașamentul meu pentru formarea schimbului de mâne și tot de acolo au pornit spre piscurile divizionare destui fotbaliști pe care îi pomenesc cu mult drag: Chimiuc, Radu, Pelici, Utfineanț, Sultana, Florescu, Tătaru, Miculescu, Cibi, Brucă, Vasco, Ritter, Nedelea, Hodoneanțu, Zamfirescu... După care a urmat această generație de care încă mă ocup, transferându-mă cu tot cu ea la Poli Timișoara. Ruptura de Progresul a avut loc din pricina unor sindicaliști nepricepuți și fanfaroni, pe care acum ori mai târziu falsa implicare în fotbal îi va demasca. Oricum acel episod a trecut și celor ce au dărâmat într-o clipă ce se clădise, nu le doresc decât sănătate. A urmat mutarea mea la un club serios, respectiv Poli, așa cum spuneam, cu actuala generație de juniori II, născuți în 1978. De la primii pași cu acest lot și până în prezent, timp de 8 ani, am disputat 108 meciuri la copii, cadeți, juniori II și III cu care am realizat, zic eu, lucruri bune, adică 8 meciuri egale și doar 3 înfrângeri, acestea la turneele finale.

De patru ani, în timpul campionatelor, acești copii sunt neînvinși, iar la campionatele de copii, cadeți și turul din camp. de juniori III nu au primit gol. Valoarea jucătorilor este dată de valoarea celor ce formează și nu în ultimul rând a celor ce conduc. Mai devreme sau mai târziu echipa reflectă ceea ce s-a întâmplat pe parcursul creșterii. Dacă nu este o strânsă concordanță între cei ce se implică în creșterea copiilor n-am făcut mai nimic.

REP.: ***Cum vedeți dvs. relația conducător - antrenor - junior, în această perioadă în care trăim?***

D.M.: Aș putea spune că dacă această relație-traseu nu este sănătoasă nu se poate ajunge la un nivel ridicat de pregătire, adică la performanță. Procesul de formare al jucătorului de fotbal necesită o lungă și anevoioasă perioadă de timp și o mulțime de probleme ce nu pot fi înțelese și anticipate decât de adevărații profesioniști. Iar dacă ei există, să-i lăsăm să-și facă datoria. În ceea ce mă privește nu vreau să mă împiedic în ceea ce nu este, făcând din aceasta o scuză, ci încerc să fac ceva mai mult decât ar face altcineva... Deci nu sunt un tip care mă opresc la primul obstacol, cu toate că pe acest fond mulți antrenori foarte valoroși, după o vreme, alunecă în alte zone, sau cedează, schimbându-și concepția, scăldându-se între hazard și relativism, absolut la toate competițiile. Dar asta nu este datoria mea să caracterizez pe unul ori pe altul, eu îmi văd de treaba mea, iar dacă o fac bine, vor vorbi rezultatele...

REP.: ***Ce părere aveți despre noțiunea de caracter - mentalitate, aici la nivelul la care lucrați?***

D.M.: Fără nici o îndoială, după părerea mea, aceste elemente sunt de bază în formarea jucătorului de fotbal. Pentru aceasta este nevoie de implicarea tuturor pentru direcționarea pe o linie ascendentă a juniorilor noștri: părinți, profesori, antrenori, conducători de cluburi. Dar, cu părere de rău, trebuie să spun că la ora actuală această generație de fotbaliști duce o mare lipsă de documentație. Am mai ieșit din când în când peste hotare și am văzut destule. Cei în drept să o facă, adică să traducă în fapt - de ceea ce avem mare nevoie - pentru educarea schimbului de mâine, să nu se gândească numai la ei. Pentru a descoperi talente este musai să renunțăm la orgolii personale și interese de tot felul. Acum este cel mai prielnic moment să ne unim forțele, iar investiția în fotbalul juvenil nu mai suportă nici un fel de amânare. Avem o mare nevoie de o schimbare organizatorică și în rândul celor ce conduc, adică exact o trimitere la mentalitate și caracter. Aceste însușiri trebuie să le avem în primul rând noi. Degeaba batem apa-n piuă dacă noi nu afișăm exemplu de conduită și probitate morală. Un alt aspect ar fi prospețimea antrenorului de fotbal la copii și juniori. Este foarte clar că randamentul fotbaliștilor de performanță ține de cantitatea și calitatea muncii antrenorilor vizavi de numărul de grupe la care lucrează. Dacă un antrenor lucrează la mai multe grupe, sau și pe la alte cluburi, vom bate pasul pe loc multă vreme. Cât despre documentarea de zi cu zi nu mai vorbesc, ci spun că este foarte necesar să luăm tot ce este bun și util de la marile cluburi ce au performanțe în acest domeniu...

REP.: ***Care sunt numele jucătorilor care au ocupat locul II la recentul turneu de la Cugir alături de Dinamo, "U" Cluj, Lic. Vaslui și ce gânduri vă apasă pentru sezonul viitor?***

D.M.: Ursuleanu, Costîndana, Corsei, Todică, Utfineanț, Schinteie, Naidin, Bălăjel, Sărăcin, Andriesei, Ciucurel, Vezeteu, Deca, Adochiței, Botezatu, Rotărăscu și Vișan.

Gândurile mele se bazează pe un dicton: dacă voi mă doriți, vă vreau și eu. Voi continua să iau ce este bun de la oameni, pentru că am fost obișnuit să-i iert mereu pe toți cei care au greșit față de mine, dându-le aceeași lecție amară, păstrând tuturor respectul cuvenit...

DAN GÂRLEA

DOREL MAȘCOVESCU

„INVESTIȚIA ÎN FOTBALUL JUVENIL NU MAI SUPORTĂ AMÂNARE"

CUPA DE VARĂ - C TIMIȘ

GIARMATA CÂȘTIGĂ TROFEUL

Așadar prima ediție de acest gen organizată cu sprijinul A.J.F.-ului Timiș, pornită de la o idee mai veche a antrenorului Florian Mierea, a luat sfârșit cu victoria echipei din Giarmata. La start s-au aliniat un număr de 12 echipe: ***Elba, Recaș, Tehnolemn, Giarmata, Șoimii Textila, AUTO FZB, Peciu Nou, Sînmartin, Șag, Azur, Comloș, Tomnatic.*** După consumarea tuturor jocurilor din cele 4 grupe, în turneul final, programat la Giarmata (conform hotărârii AJF-ului și a celor patru) s-au disputat meciurile: Giarmata - Tomnatic 2-1, Recaș - Peciu 3-0. Deci în finală am asistat la partida ***Giarmata - Recaș 2-1 (1-0).***

● Au marcat: ***Puiu (min. 20) - lob peste portar, după ce l-a întors pe fundașul Stănescu; Belințan (min. 85) - din lovitură de la 11 m, în urma unui henț comis de Stănescu, respectiv Suculiuc - cu un șut de la aproximativ 30 m.***

Giarmata: Picu, N. Crișan, S. Crișan, Belințan, Paleacu, Cuibuș, Barc, Todea (min. 70, Ganea), Pădurariu, Puiu, Ungureanu.

Recaș: Nistor, Suculiuc, Ilea, Kocsisan, Cical, Stănescu, Mândruț, Podean, Mitrache, Ujheli (min. 54, Neamțu), Ispas (min. 74, Giurgiu).

Partida a fost condusă de brigada: N. Grigorescu - I. Spătaru, Gh. Cutean.

● Jocul în sine nu s-a ridicat la un nivel tehnic prea grozav, ambele echipe prestând un joc mediocru, cu multe faze confuze, lăsând impresia că jucătorii sunt plictisiți de atâta fotbal, chiar dacă în joc, era ca premiu (din partea dlui Sorin Pârvuț) un impecabil rând de echipament.

● Rămâne în picioare faptul că ideea organizării acestei competiții este un lucru bun, în speranța că la anul va fi mai multă implicare din partea tuturor, iar toate partidele vor fi abordate cu maximul de seriozitate, precum au făcut-o cei ajunși în fazele semifinale...

Pentru locurile 3-4: Peciu - Tomnatic 7-1.

Premii: Locul I. Un rând de echipament sportiv, oferit de Sorin Pârvuț - șeful unei firme de acest gen și bineînțeles ***Cupa de vară*** - din partea AJF Timiș. Locul II - două mingi de fotbal plus o cupă. Locul III - o minge de fotbal plus o cupă.

D.G.

FĂRĂ PRELUARE...

CÂND ADEVĂRUL SUPĂRĂ ȘI DOARE

JURAVLE ȚIPĂ-N GURA MARE....

Recent, Ion Juravle a adus injurii și cuvinte urâte întregii dacții "Fotbal Vest" (de față cu martori), apelând la vocabul arhicunoscut al bădăranilor. Se cuvine să-i reamintesc cu ace tă ocazie unele amănunte pe care le-a uitat. Respectivul, adi pseodo-arbitrul Ion Juravle este recunoscut mai degrabă du numărul de meciuri la care este delegat, nicidecum după valo și competență, iar datorită faptului că mi-am "permis" să a tuturor acest lucru, fluierașului i-a sărit muștarul. Delegările gros a început să le aibă imedit după reîntoarcerea de pe șantier de construcții din Germania când, a bătut pe la to ferestrele A.J.F.-ului pentru a fi reprimit în lotul C... La apelul jalba în proțap, toate ușile i s-au deschis chiar dacă a stâ ilaritate în rândul tuturor colegilor săi.

Cunosc bine personajul ce se face că plouă, ori adoptă tehn struțului, nefiindu-i jenă de nimeni deoarece este "cununat" d bucată bună de vreme cu Ion Diaconu - omul computer al de gărilor, ce nu mai are pe dischetă decât anumite nume de a tri printe care și cel amintit. Prin anumite cercuri Ion Juravle permite să mai arunce câte o gogoașă, cum că, nici nu l-ar in resa banii din barem, el merge la meciuri așa din "devotame pentru fotbal fiindcă îl iubește la nebunie. Taman de aceea ș făcut fiul arbitru și tot de aceea, freacă zi de zi pereții clădirii la capătul străzii Ungureanu cu aprobarea lui Dănuț Lața, nefi indisponibil niciodată!

P.S.1 Ion Diaconu, vrând parcă să demonstreze că îl doare paișpe' de ceea ce vorbește lumea, i-a trântit celui cu prici două delegări, că și așa este final de sezon în campiona județului Timiș. S-aveți viață fraților! Iar în această vacanță, ce au calitatea să analizeze și să tragă necesarele conclu poate se vor gândi și la cei din jur.

P.S.2. Din interiorul mulțimii de arbitri din Timiș (mai mult nemulțumiți) circulă zvunul că la "Delegări" vor fi alegeri libe Deocamdată, sunt tot mai des pronunțate două nume:

Ion Hîrșoveanu și Petre Făniță. Până una, alta, țineți-o tare frațil

ION DIACONU ÎNCURCĂ BORCANELE

Fiindă tot suntem la capitolul delegări, să arătăm încă o a reală à la Diaconu. Bossul delăgărilor își permite absolut ori indiferent de importanța jocurilor ori pusul pe drumuri degeaba, unor arbitri, apoi sfidându-i și rupându-le delegațiile... Astf pentru partida Valcani-Grabaț (campionatul județean Timiș) primit delegare arbitrii: R. Avram, Pascariu, Balint. Din raport de arbitraj reiese clar că meciul se va disputa în data 09.06.1996, numai că printr-un artificiu cunoscut A.J.F.-ului și Ion Diaconu, respectiva partidă a avut loc cu trei zile m devreme, 06.06.1996, în surdină, scor, 2-3, salvându-se de retrogradare cei din Grabaț. Cei trei arbitri au rămas cu gu căscată neoferinduli-se nici o explicație. Dacă nu se prezentau joc din vina lor, erau sancționați. Pe "computer" cine să sancționeze dacă el funcționează în cârdășie cu alte sisteme?

DUMITRU BUȚOI FACE PLÂNGERE!

Cunoscutul arbitru, Dumitru Buțoi, este după cum multă lum știe, conducător-jucător, la echipa de fotbal din Șandra. Depl sându-se cu formația sa în localitatea Saravale, a fost nemulț mit de felul cum l-a arbitrat Rudi Maselca. Pentu aceasta și-scos echipa de pe teren, înaintând un memoriu A.J.F.-ului Timi nr. 33\4.06.1996 la care nu i s-a dat până în prezent nici u răspuns. În memoriu, Dumitru Buțoi, menționa faptul că arbitr cu pricina era "încălzit" din cauza băuturilor "răcoritoare" și di "neatenție" a reținut două carnete de legitimare a doi jucători d la echipa oaspete care nici nu erau în teren, iar cât a "condus ostilitățile a făcut-o de oaie. Mitică (Dumitru Buțoi) s-a supăr "ca să nu iasă alte aiureli" și a scos echipa de pe teren.

DORU BANU ESTE SPITALIZAT 50 DE ZILE

Vizitat de către redacția noastră la Maxilo-Faciale, salonul 1 am aflat că doru Banu are nevoie de o spitalizare de 50 de zil , în urma dublei fracturi de mandibulă cauzată de "tratamentul aplicat de agresorii, Gavra și Gh.Cătănescu, ambii de la fost echipă de fotbal Romtensid. Stai liniștit Domnule, în curând s va face lumină în acest caz deosebit de grav.

LA ȘAG, APELE SUNT ÎNCĂ TULBURI

După cum se cunoaște, echipa din Șag a deschis porțile C ului, în urmă cu doi ani, prin grija și atașamentul președintelu Ion Pătrașcu ajutat îndeaproape de Petre Lăzărescu - vicepre ședinte și de alți factori ai comunei. Obținând rezultate bune în cel două campionate și datorită aportului adus de antrenorii Viore Vișan și Octavian Foale treptat, treptat, cei ce erau alături d mișcarea fotbalistică au început să se cam dea în lături, ajun gând în momentul de față în imposibilitatea de a mai continua.

Cum ne mărturisea Ion Pătrașcu care a rămas aproape singur așa nu se mai poate continua.

Toți cei ce ar trebui să ajute această echipă se fofilesc ori bârfesc pe la colțuri. Și când te gândești câte societăți își au domiciliul în comuna Șag! Cine știe, poate se răzgândește și firm Ticutti și continuă, iar alături de cei cu suflet se vor alătura ș alții cu inimă și bani. Dacă nu,totul se năruie și-i mare păcat!!

PETRE LUCIAN DEVINE VATMAN!

Talentatul, dar și capriciosul jucător, Perte Lucian, fost la divizionara B, Astral Deta, s-a gândit ca din viitorul sezon ar fi bine să se mute la gruparea condusă de Ilie Rotariu. Deși nu a jucat în returul încheiat, P. Lucian, zice că nu este încă un jucător terminat. Așteptăm și noi evenimentul, iar până la proba contrarie, nu te contrazicem Petre!

ANDREI PRUTEANU SCHIMBĂ PLANU'

După scăparea Tehnolemn-ului de la retrogradare - cu ajutorul indirect al celor de la Electrica, președintele Andrei Pruteanu, recunoscut pentru atașamentul său pentru această echipă este hotărât să instaureze în sânul acestei grupări un suflu nou, sigur și serios. Nu este supărat pe nimeni, conform unor zvonuri, ba mai mult, afișează deschidere vizavi de toți cei ce simt constructiv pentru mersul viitor al formației din Fratelia. În stafful de conducere pe lângă cei existenți, a mai fost cooptat, Viorel Măgui, un bun organizator cu o bogată viziune în domeniu. Cu alte cuvinte, s-a tras linie sub ceea ce a fost și se pornește la un nou drum fără a mai încolți teama retrogradării. Se mai are în vedere aducerea unor jucători experimentați: Roșu (Comloș), Sorescu (Electrica), Ilcu (I.M.I.A.), Buruiană (Checea).

MOȘNIȚA IESE ÎN AUT!

Datorită incidentelor petrecute la jocul Moșnița-I.M.I.A. Utvin (camp. județean Timiș), când a fost maltratat arbitrul Gh. Miloi precum și jucătorul Ilcu, iar antrenorului Cici Manolache i s-a aruncat chipiul, A.J.F.-ul Timiș a exclus această formație din campionat.

În urmă cu vreo doi ani scriam că nu numărul de echipe participante contează, ci valoarea și civilizația lor. Cât timp vă mai trebuie să vă convingeți?

RASPUȚIN

OLANDA - SCOȚIA 0-0

irmingham, stadion Villa Park, spectatori 40.000
rbitru: Leif Sundell (Suedia)
artonașe galbene: Boyd, Witschge, Taument, Davids
LANDA: Van der Sar - Reiziger, De Kock, Bogarde - R. De Boer (cpt) (68, Winter), Taument (62, Kluivert), Davids, Witschge (78, Cocu), Seedorf - Bergkamp, J. Cruyff.
COȚIA: Goram - McKimmie (85, Burley), Hendry, Calderwood, Boyd - McCall, McAllister (cpt), Gallacher (57, McKinlay), Collins - Booth (46, Spencer), Durie.

ROMANIA - FRANȚA 0-1 (0-1)

ewcastle, stadion St. James' Park, spectatori 25.000
rbitru: Hellmut Krug (Germania)
artonașe galbene: Di Meco, Mihali, Selymessi, Munteanu
OMÂNIA - Stelea - Petrescu (78, Filipescu), Belodedici, Mihali, Selymessi - G. Popescu, Lupescu, Hagi (cpt), Munteanu - Lăcătuș (56, A. Ilie), Răducioiu (46, Moldovan)
RANȚA: Lama - Thuram, Blanc, Desailly, Di Meco (68, Lizarazu) - Guerin, Deschamps (cpt), Karembeu, Zidane (79, Roche) - Djorkaeff, Dugarry (68, Loko).
marcat: DUGARRY (min. 25), care a reluat cu capul, de la 14 metri, peste Stelea, ieșit neinspirat.

ITALIA - RUSIA 2-1 (1-1)

iverpool, stadion Anfield Road, spectatori 34.000
rbitru: Leslie Mottram (Scoția)
artonașe galbene: Onopko, Albertini, Kolyvanov, Kovtun, Donadoni
TALIA: Peruzzi - Mussi, Apolloni, Costacurta, Maldini (cpt) - Di Matteo, Albertini, Di Livio (62, Fuser), Del Piero (46, Donadoni) - Casiraghi (78, Ravanelli), Zola.
RUSIA: Cercesov - Tetradze, Onopko (cpt), Bușmanov (18, Yanovski), Kovtun - Karpin (63, Kiriakov), Mostovoi, Timbalar (70, Dobrovolski), Kanchelskis - Kolyvanov, Radimov.
u marcat: CASIRAGHI (min. 5), cu un șut de la 22 de metri, în dreapta lui Cercesov, bine găsit de Di Livio, după o degajare greșită a portarului rus; ȚIMBALAR (min. 21), care a trimis pe lângă Peruzzi, de la 8 metri, o minge ricoșată din blocajul italienilor, la șutul lui Onopko; CASIRAGHI (min. 52), cu un șut de la 12 metri, dintr-o bucată, după o pasă a lui Zola.

TURCIA - CROAȚIA 0-1 (0-0)

Nottingham, stadion City Ground, spectatori 22.000
Arbitru: Serge Muhmenthaler (Elveția)
Cartonașe galbene: Tolunay, Asanovici, Boban, Soldo
TURCIA: Rüstü - Alpay, Rahim, Vedat - Ogün (cpt), Tolunay (88, Saffet), Tugay, Abdullah, Sergen - Hakkan, Arif (81, Hami).
CROAȚIA: Ladici - Stimac, Jerkan, Bilici - Stanici, Jarni, Prosinecki, Boban (cpt) (57, Soldo), Asanovici - Suker (89, Pavlicici), Boksici (72, Vlaovici)
A marcat: VLAOVICI (min. 86), după o acțiune personală pornită din propria jumătate, la capătul căreia l-a driblat și pe portarul Rüstü.

BULGARIA - ROMÂNIA 1-0 (1-0)

Newcastle, stadion St. James' Park, spectatori 16.000
Arbitru: Peter Mikkelsen (Danemarca)
Cartonașe galbene: Kișișev, Țvetanov
BULGARIA: Mihailov (cpt) - Kișișev, Ivanov, Țvetanov - Iankov, Iordanov, Balakov, Lechkov (90, Ghencev), Penev (72, Sirakov) - Kostadinov (33, Borimirov), Stoichkov.
ROMÂNIA: Stelea - Petrescu, Prodan, Belodedici, Selymessi - Popescu (77, A. Ilie), Lupescu (46, Gâlcă), Hagi (cpt), Munteanu - Lăcătuș (29, Moldovan), Răducioiu.
A marcat: STOICHKOV (min. 3), cu un șut pe jos de la 14 metri, după un slalom printre apărătorii tricolorilor

ELVEȚIA - OLANDA 0-2 (0-0)

Birmingham, stadion Villa Park, spectatori 40.000
Arbitru: Atanas Ozunov (Bulgaria)
Cartonașe galbene: Seedorf, Jeanneret, Chapuisat, Turkyilmaz, Grassi
ELVEȚIA: Pascolo - Jeanneret (68, Comisetti), Vega, Henchoz, Quentin - Hottiger, Sforza (cpt), Vogel - Grassi, Chapuisat, Turkyilmaz.
OLANDA: Van der Sar - Reiziger, Blind (cpt), Bogarde - Seedorf (26, De Kock), Winter, R. De Boer (79, Davids), Witschge - J. Cruyff (84, Kluivert), Bergkamp, Hoekstra.
Au marcat: CRUYFF (min. 66), cu un șut la colțul scurt, de la marginea careului mare, la un balon respins de Pascolo după o lovitură de colț; BERGKAMP (min. 79), care a introdus mingea în poartă după ce Pascolo reușise în prima fază să respingă șutul aceluiași jucător, atacantul olandez fiind excelent lansat de portarul Van der Sar.

ÎN ALBION, ÎN ROLUL LUI SHERLOCK HOLMES

SEAMAN & GASCOIGNE AU RĂPUS THE BRAVEHEARTS

Disputa ***Anglia - Scoția*** a atins sâmbătă borna 108, palmaresul fiind 44-24-40 în favoarea englezilor. Scorul de 0-0 a fost consemnat doar de 3 ori în istoria de 124 ani a acestei întâlniri! Pe Wembley, scoțienii au triumfat pentru a 9-a și ultima oară în 1981 (1-0), în vreme ce englezii i-au învins de-acum de 15 ori! Cea mai categorică victorie a Angliei în dauna scoțienilor s-a consemnat la 15 aprilie '61 (9-3), Scoția triumfând cel mai clar în 1928: 5-1! Dar ce a fost sâmbătă? ***"Până și Hitler ar fi avut o primire mai bună",*** titrau ziarele londoneze în avancronica "Bătăliei Britaniei", făcând aluzie la... acreala manifestată de gazde vizavi de scoțieni. Și totuși, echipa Scoției a fost gazda acestui meci, conform deciziei UEFA, ocupând vestiarul rezervat dintotdeauna reprezentativei Angliei la stadionul Wembley. Așadar, englezii au fost oaspeți pe stadionul lor național! Portarul Seaman, parând penalty-ul lui McAllister, și Gascoigne, învingându-l pe colegul său de club de la Glasgow Rangers, Andy Goram, au semnat victoria Angliei în dauna "bravelor inimi scoțiene".

Stephane, continuatorul tradiției fotbalistice în familia Chapuisat

GERMANIA ÎNVINGĂTOARE, CA ȘI ÎN SEPTEMBRIE '94

În urmă cu 21 de luni, în primul meci de pregătire al Bundesteam-ului după mondialul american, Ștefan Kuntz semna unicul gol al victoriei în dauna Rusiei, la Moscova. 9 dintre jucătorii germani învingători în septembrie '94 au evoluat și duminică, pe Old Trafford, ***Sammer*** și ***Klinsmann*** fiind de această dată killer-ii rușilor. Despre care trebuie spus că n-au depășit faza grupelor la ultimele 3 turnee finale, Italia '90, Suedia '92 și SUA '94, după finala pierdută (0-2) în dauna Olandei, la EURO '88.

Sâmbătă dimineața, într-una din lojele arenei lui Manchester City, Maine Road, a avut loc un cocktail în onoarea delegației germane, la care au participat conducători ai federației DFB, printre care și Klaus Sammer (observator), tatăl lui Matthias (Borr. Dortmund & Germania), foști miniștri ai guvernului de la Bonn, președinți ai unor cluburi din Bundesliga (Calmund - Leverkusen), antrenori (Christoph Daum).

UNDE ESTE PLAJA?

Organizatorii englezi au instituit în orașele turneului final 15 ambasade fotbalistice care să vină în ajutorul suporterilor echipelor oaspete ale bătrânului Albion cu tot felul de informații utile. Nu mică le-a fost surpriza "informatorilor" englezi de la ambasada portugheză din Sheffield, oraș situat în inima Insulei, când ***fani ai lui Rui Costa&Co.*** le-au pus întrebarea unde este plaja la Marea Nordului...

BLANC ȘI NADAL NU ȘI-AU DORIT EGALUL

Doi fundași, aceeași declarație: ***"Nici Franța, nici Spania nu-și doresc egalul",*** au spus ***Laurent Blanc*** și ***Miguel Angel Nadal***, suspendat pentru primele două meciuri, înaintea partidei de sâmbătă. Dar a fost 1-1, ceea ce înseamnă că francezii au ajuns la ***25*** meciuri consecutive fără înfrângere, încheind însă o serie de 10 victorii, în vreme ce spaniolii n-au mai pierdut de ***18*** partide, de la World Cup '94 (1-2 cu Italia), înregistrând 11 victorii și 7 egaluri.

JORDI, COTAT AL TREILEA!

Bookmaker-ii englezi fixează cote de pariuri și pentru înscrierea primului gol în fiecare meci al turneului final. De exemplu, la partida Olanda-Elveția, Jordi Cryuff a fost cotat cu șansa a 3-a (7/1) la deschiderea scorului, după coechipierii săi Bergkamp și Kluivert. Câteodată se mai înșală și experții...

SCOȚIENII N-AU BĂUT BERE ÎNAINTEA LUI EURO

Profesorul scoțian ***Ron Maugham*** a descoperit pe baza unui studiu științific faptul că interdicția consumului de bere în săptămâna dinaintea unor meciuri are o influență nefastă asupra performanțelor jucătorilor din teren, în vreme ce consumul moderat de bere în aceeași perioadă ar fi chiar recomandat. După rezultatele înregistrate se poate spune că scoțienii au renunțat în premieră la bere înaintea unui turneu final....

CROAȚII ÎN GURA PRESEI

Ziarul ***"The Yorkshire Post"*** din Sheffield și-a informat cititorii că vreo câțiva jucători din lotul Croației au furat într-una din seri o mașină, adăugând faptul că elevilor lui Blazevic le plac escapadele nocturne. Din moment ce Suker & Co n-au mai pierdut din iunie '95, 0-1 cu Ucraina, să le fie de bine!

CHAPUISAT LA A 3-A GENERAȚIE

Bunicul său, Jean-Marc, a fost jucător de primă ligă la Geneva. Tatăl său, Pierre Albert, a îmbrăcat de 34 de ori tricoul reprezentativei Țării Cantoanelor, evoluând chiar și împotriva României, în calificările pentru C.M. Mexic '70. Iar ***Stephane Chapuisat*** continuă tradiția familiei, fiind vârful de lance al lusitanului Jorge în Anglia. Și familia Maldini ar putea avea o a 3-a generația de fotbaliști, după renumiții Cesare și Paolo, dacă noul născut Christian va păși cândva pe urmele bunicului, respectiv tatălui său.

REVEDERE DUPĂ MAI BINE DE UN DECENIU

Hansi Muller , fostul bomber al Bundesteamului, prezent în Anglia în calitate de comentator pentru postul național german ARD, a vizitat cantonamentul echipei Italiei, permițându-și o glumă la întâlnirea cu selecționerul Arrigo Sacchi: ***"Nu sunteți cumva fostul antrenor al lui Rimini?"*** Brunetul german a făcut aluzie la partida amicală din anii 80 dintre Inter Milano, fosta sa echipă, și Rimini (Serie C1), grupare condusă la acea vreme de Sacchi. Antrenorul italian, după ce l-a privit mirat, l-a îmbrățișat, replicându-i: ***"Golul tău din ultimul minut ne-a făcut să pierdem mulți bani. Dacă meciul se încheia la egalitate, ne reveneau jumătate din încasări."***

O VAZĂ DE PORȚELAN PENTRU ANTRENOR

Acesta a fost cadoul făcut de lotul lusitan antrenorului ***Antonio Oliveira***, cu ocazia împlinirii a 44 de ani, luni 10 iunie. Și apropo de portughezi, fundașii titulari Dimas și Helder sunt născuți în Africa, la Johannesburg (Africa de Sud), respectiv în Angola.

UN NEW-LOOK PENTRU O EXTREMĂ

Dacă remarcați frizura tinerei extreme dreapta a Angliei, ***Darren Anderton***, vă spunem că a fost făcută tocmai înaintea startului cu Elveția. În acest sens, Darren și-a sunat din Hong-Kong frizerul particular, Denis Adams, pentru a-și rezerva o zi întreagă la meseriașul care tunde și podoabe capilare regale, printre care și pe cea a prințului Charles!

BLAZEVICI CONDAMNĂ 14 CAPETE RASE!

Cum Croația s-a calificat în sferturi de finală, antrenorul Miroslav Blazevici (61 ani) a câștigat pariul său cu cei 14 ziariști croați acreditați la EURO, și astfel a scăpat de la a se rade pe cap! Dacă Prosinecki & Co vor juca finala, "presarii" vor trebui să se tundă zero!

Anderton, cu o nouă imagine, încă nu s-a înscris pe lista marcatorilor

O RUGĂCIUNE LA ALLAH ÎN TOIUL NOPȚII

Jucătorii turci, în totalitate musulmani, se roagă de 5 ori pe zi! Cei mai consecvenți dintre ei, ***Hakan, Ertugrul, Rahim, Alpay*** și ***Arif*** care urmăresc îndeaproape viața politică din țara lor, s-au trezit în fiecare dimineață la ora 4 în cantonamentul lor din Anglia, de la Grantham, rugându-se pentru o viață mai bună în Turcia, unde rata inflației a atins 82 la sută!

AGENTURA

URECHEA CIULITĂ

POLIGLOTA

ARRIGO SACCHI, referindu-se la evoluția mai ștearsă a lui Del Piero în partida cu Rusia: ***"Cred că este urmarea faptului că acest băiat a ajuns ca dintr-un necunoscut să fie pe prima pagină a tuturor ziarelor."***

OLEG ROMANȚEV, despre elevul său Victor Onopko: ***"Este un jucător extrem de complet. A comis o singură eroare, transferându-se la Oviedo, un club care nu este la înălțimea valorii sale."***

ANDREJ KANCHELSKIS, referitor la faptul că a evoluat și în fosta echipă a URSS și apoi în CSI: ***"Pentru mine consider că nu s-a schimbat mare lucru în acești ani. Doar imnul este diferit!"***

ZVONIMIR BOBAN, apropo de naționala Croației, înaintea începerii turneului final: ***"Suntem o echipă imprevizibilă. Am putea fi învinși și de Turcia, dar am putea juca și finala. Oricum, suntem cea mai ofensivă formație din lume. Sistemul nostru de joc este 1-3-1-6!"***

CHRISTOPHE DUGARRY (autorul golului Franței în meciul cu România), după această partidă: ***"Dedic această izbândă clubului AC Milan, care a avut încredere în mine"*** (notă Bugs Bunny - rosso-neri și-au asigurat serviciile jucătorului francez)

DAILY MIRROR (celebrul cotidian englez), referindu-se la Gascoigne, după meciul cu Elveția: ***"Ești o cârpă, poți să pleci grăsanule!"***

DUȘAN UHRIN (antrenor Cehia), după meciul cu Italia: ***"Nu trebuie să mire pe nimeni acest rezultat al nostru. Noi nu ne temem de nici un adversar, doar de echipa Luxemburg-ului"*** (n.n.: în preliminarii, cehii au pierdut cu 1-0 în micul ducat).

BERTI VOGTS: *"Orice aș face, unii sunt nemulțumiți. Dacă aș merge pe apă unii ar spune că nu știu să înot."*

OLEG ROMANȚEV: *"Dacă nu facem greșeli, putem ajunge în semifinale."*

KUBILAY TURKYILMAZ, răspunzând la întrebarea care este diferența între Roy Hodgson și Arthur Jorge: ***"La englez jucam 10 minute, iar acum 90 de minute".***

ANTONIO OLIVEIRA (antrenor Portugalia), după meciul Portugalia - Danemarca: ***"Carnavalul continuă. În acest meci am cam uitat să marcăm, dar asta nu se va mai repeta."***

HRISTO STOICHKOV, acuzând UEFA: ***"Întâi se cunoaște învingătoarea, iar abia apoi se joacă meciul."***

BRIAN ROBSON (antrenor-secund Anglia), înaintea meciului cu scoțienii: ***"Cel mai rău lucru care i s-ar putea întâmpla unui jucător englez este să piardă în fața Scoției."***

LUCA MARCHEGIANI (portar Lazio), comentând în studioul Rai de la Roma excelenta degajare a portarului Van der Sar, pentru Bergkamp, în meciul Olanda - Elveția: ***"Și eu încerc permanent asemenea lansări rapide spre Boksic sau Casiraghi, dar niciodată nu mi-au ieșit așa de bine ca degajarea olandezului".***

EMIL GRĂDINESCU, ironizându-l pe Bogdan Stelea în comentariul partidei Elveția - Olanda: ***"Portarul Pascolo și-a descoperit vocația la 15 ani. Alții și-au descoperit-o mult mai devreme, dar ce folos?"***

BUGS BUNNY

CELE 30 DE GOLURI...

	Goluri	drept	stâng	cap	penalty
Casiraghi (Italia)	2	2	-	-	-
Stoichkcov (Bulgaria)	2	-	1	-	1
Shearer (Anglia)	2	1	-	1	-
Klinsmann (Germania)	2	2	-	-	-
Suker (Croția)	2	-	1	-	1
Turkilmaz (Elveția)	1	-	-	-	1
Alfonso (Spania)	1	1	-	-	-
Caminero (Spania)	1	1	-	-	-
Ziege (Germania)	1	1	-	-	-
Möller (Gemania)	1	1	-	-	-
Sammer (Germania)	1	-	1	-	-
B. Laudrup (Danemarca)	1	1	-	-	-
Sa Pinto (Portugalia)	1	-	-	1	-
Couto (Portugalia)	1	-	1	-	-
Dugarry (Franța)	1	-	-	1	-
Djorkaeff (Franța)	1	1	-	-	-
Țimbalar (Rusia)	1	-	1	-	-
Vlaovici (Croația)	1	1	-	-	-
Boban (Croația)	1	1	-	-	-
Cruyff (Olanda)	1	-	1	-	-
Bergkamp (Olanda)	1	1	-	-	-
Chiesa (Italia)	1	1	-	-	-
Nedved (Cehia)	1	1	-	-	-
Bejbl (Cehia)	1	-	1	-	-
Gascoigne (Anglia)	1	1	-	-	-
TOTAL	30	17	7	3	3

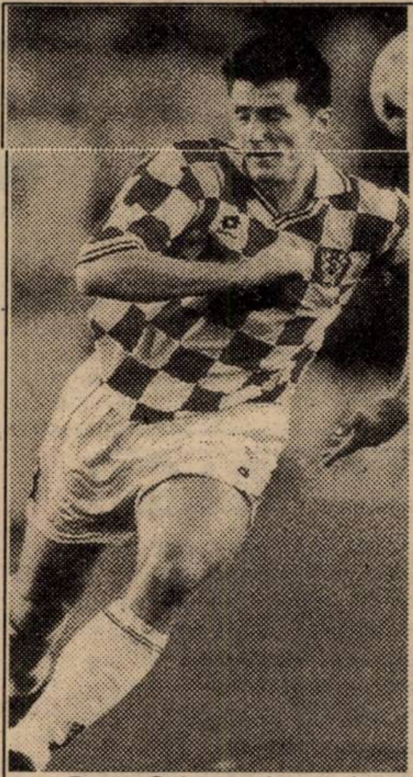

Davor Suker, golgeterul preliminariilor, își continuă seria și în Anglia.

CLASAMENTELE ÎNAINTEA ULTIMEI RUNDE

GRUPA A

1. ANGLIA	2	1	1	0	3-1	4
2. OLANDA	2	1	1	0	2-0	4
3. ELVEȚIA	2	0	1	1	1-3	1
4. SCOȚIA	2	0	1	1	0-2	1

GRUPA B

1-2FRANȚA	2	1	1	0	2-1	4
BULGARIA	2	1	1	0	2-1	4
3. SPANIA	2	0	2	0	2-2	2
4. ROMÂNIA	2	0	0	2	0-2	0

GRUPA C

1.GERMANIA	2	2	0	0	5-0	6
2. ITALIA	2	1	0	1	3-3	3
3. CEHIA	2	1	0	1	2-3	3
4. RUSIA	2	0	0	2	1-5	0

GRUPA D

1.CROAȚIA	2	2	0	0	4-0	6
2.PORTUGALIA	2	1	1	0	2-1	4
3.DANEMARCA	2	0	1	1	1-4	1
4.TURCIA	2	0	0	2	0-2	0

CRITERIILE DE CALIFICARE ÎN SFERTURI

Dacă două sau mai multe formații sunt la egalitate de puncte, la finele partidelor din grupă, calificarea în sferturi se face după următoarele criterii: a) puncte obținute în întâlnirile directe; b) golaverajul din meciurile directe; c) numărul mai mare de goluri marcate în confruntările directe; d) golaverajul general după 3 partide; e) numărul mai mare de goluri înscrise în cele 3 meciuri; f) coeficientul obținut în preliminariile ultimelor 3 competiții: Euro'92, USA'94 și Euro'96 (se calculează împărțind punctele realizate la numărul de meciuri disputate); g) clasamentul fair-play; h) tragere la sorți.

PORTUGALIA - TURCIA 1-0 (0-0)

Nottingham, stadion City Ground, spectatori 20.000
Arbitru: Sandor Puhl (Ungaria)
Cartonașe galbene: Abdullah, Paulinho Santos, Figo, Vedat, Tavares, Rahim, Tolunay
PORTUGALIA: Vitor Baia (cpt.) - Paulinho Santos, Couto, Helder, Dimas - P. Sousa, Rui Costa, Figo, Sa Pinto (65, Cadete) - Joao Pinto (77, Porfirio), Folha (46, Tavares)
TURCIA: Rüstü - Ogün (46, Rahim) - Recep, Altay, Vedat, Abdullah - Tugay, Ogüz (cpt.) (70, Arif), Sergen - Hakan, Saffet (64, Tolunay)
A marcat: COUTO (min. 67), cu un șut din voleu de la 15 metri, la o minge deviată de apărarea adversă, după șutul lui Sousa.

CEHIA - ITALIA 2-1 (2-1)

Liverpool, stadion Anfield Road, spectatori 35.000
Arbitru: Antonio Lopez Nieto (Spania)
Cartonașe galbene: Apolloni, Suchoparek, Latal, Kuka, Kadlek, Fuser
Cartonaș roșu: Apolloni (min. 28)
CEHIA: Kouba - Kadlec (cpt.) - Latal (88, Nemecek), Hornak, Suchoparek - Nemec, Bejbl, Poborsky, Nedved - Kuka, Berger (65, Smicer)
ITALIA: Peruzzi - Mussi, Apolloni, Costacurta, Maldini (cpt.) - Albertini, D. Baggio (39, Carboni), Fuser, Donadoni - Chiesa (78, Zola), Ravanelli (58, Casiraghi)
Au marcat: NEDVED(min. 4), care a trimis ușor de la 8 metri pe lângă Peruzzi, fiind excelent servit de centrarea lui Poborsky; CHIESA (min. 17), care a reluat în colțul lung de lângă doi apărători cehi, după o combinație cu Fuser; BEJBL (min. 34), cu un frumos voleu de la 14 metri, după centrarea lui Kuka.

SCOȚIA - ANGLIA 0-2 (0-0)

London, stadion Wembley, spectatori 76.000
Arbitru: Pierluigi Pairetto (Italia)
Cartonașe galbene: Collins, Spencer, Ince, Hendry, Shearer
SCOȚIA: Goram - Boyd, Hendry, Calderwood - McKinlay (82, Burley), McKimmie, Collins, McAllister (cpt.), McCall - Spencer (67, McCoist), Durie (86, Jess)
ANGLIA: Seaman - G. Neville, Adams (cpt.), Southgate, Pearce (46, Redknapp, 85, Campbell) - Ince (79, Stone), Anderton, Gascoigne, McManaman - Sheringham, Shearer
Au marcat: SHEARER (min. 53), cu capul de la 6 metri, fructificând centrarea lui G. Neville; GASCOIGNE (min. 79), cu un splendid șut de la 12 metri, după ce l-a depășit spectaculos pe Hendry. În minutul 77 Seaman a respins penalty-ul executat de McAllister, dictat pentru faultul lui Adams asupra lui Durie.

FRANȚA - SPANIA 1-1 (0-0)

Leeds, stadion Elland Road, spectatori 40.000
Arbitru: Vadim Juk (Bielorusia)
Cartonașe galbene: Luis Enrique, Blanc, Otero, Amavisca, Karembeu, Djorkaeff
FRANȚA: Lama - Angloma (65, Roche), Desailly, Blanc, Lizarazu - Deschamps (cpt.), Guerin (80, Thuram), Karambeu, Zidane - Djorkaeff, Loko (73, Dugarry)
SPANIA: Zubizarreta (cpt.) - Otero (59, Kiko), Lopez, Abelardo, Sergi - Alkorta, Hierro, Caminero, Luis Enrique (55, Manjarin) - Amavisca, Alfonso (81, Salinas)
Au marcat: DJORKAEFF (min. 48), care a trimis pe lângă Zubizarreta de la 12 metri, fiind excelent servit de Karembeu; CAMINERO (min. 85), cu un șut în stânga lui Lama, din interiorul careului mare, după o centrare a lui Manjarin.

RUSIA - GERMANIA 0-3 (0-0)

Manchester, stadion Old Trafford, spectatori 50.750
Arbitru: Kim Nielsen (Danemarca)
Cartonașe galbene: Babbel, Onopko, Bierhoff
Cartonaș roșu: Kovtun (min. 70)
RUSIA: Harin - Nikiforov - Tetradze, Kovtun, Onopko (cpt), Timbalar - Koklov (63, Simutenkov), Mostovoi, Radimov (46, Karpin), Kanchelskis - Kolyvanov.
GERMANIA: Köpke - Sammer - Reuter, Babbel, Helmer, Ziege - Eilts, Hässler (64, Freund), Möller (87, Strunz) - Bierhoff (85, Kuntz), Klinsmann (cpt).
Au marcat: SAMMER (min. 36), care a reluat de la câțiva metri în plasă mingea respinsă de Harin, după un șut al aceluiași jucător, excelent găsit de Möller; KLINSMANN (min. 77), cu un șut cu exteriorul sub bară, de la 16 metri, după ce l-a driblat pe Nikiforov; KLINSMANN (min. 90), care a trimis plasat pe lângă Harin, din centrul careului mare, bine servit de Kuntz.

CROAȚIA - DANEMARCA 3-0 (0-0)

Sheffield, stadion Hillsborough, spectatori 30.000
Arbitru: Marc Batta (Franța)
Cartonașe galbene: Stimac, Prosinecki, Vlaovici
CROAȚIA: Ladici - Jerkan - Jarni, Bilici, Stimac, Stanici - Asanovici, Boban (cpt) (82, Soldo), Prosinecki (88, Mladenovici) - Suker, Vlaovici (82, Jurcevici)
DANEMARCA: Schmeichel - J. Högh - Helveg (46, J. Laursen), Rieper, Thomsen, Schjonberg - S. Nielsen, H. Larsen (69, Töfting), Vilfort (60, Beck) - M. Laudrup, B. Laudrup
Au marcat: SUKER (min. 55), din penalty, acordat pentru faultul lui Schmeichel asupra lui Stanici; BOBAN (min. 81), care a reluat în plasă de la 4 metri centrarea lui Suker; SUKER (min. 90), cu un lob perfect peste Schmeichel, de la 12 metri lateral

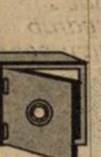

Nu-i vestiaru' seif de bancă

... nici în Hyde Park!

ZIUA DE MARŢI - NOROCOASĂ PENTRU ITALIA

În meciul cu Rusia naţionala squadrei azzurra a evoluat pentru a 26-a oară într-o zi de marţi, având următorul bilanţ: 17 victorii, 4 remize şi 5 eşecuri (ultimul cu Franţa, scor 0-2, la turneul final al Campionatului Mondial din 1986, din Mexic!). Ultimul meci jucat de Italia în ziua de marţi a fost la World Cup '94, în sferturile de finală, contra Nigeriei, câştigat cu 2-1 după prelungiri. Să mai spunem că a fost prima victorie într-un joc oficial împotriva Rusiei (fostei URSS)!

WALTER ZENGA A ATACAT SQUADRA AZZURRA!

Declaraţia făcută de fostul internaţional şi actualul goalkeeper al Sampdoriei, **Walter Zenga,** cum că ***"naţionala Italiei este compusă din mai mulţi tineri trântori"*** a stârnit mai multe reacţii în delegaţia azzurrilor. Astfel, preşedintele federaţiei, Antonio Matarrese, a replicat: ***"Zenga este un tip simpatic, având tot timpul câte ceva de spus. El susţine că vorbele lui ar putea stimula echipa naţională.Dacă trebuie să fim stimulaţi de Zenga înseamnă că a sosit sfârşitul!"***

NEDVED AVERTIZAT

După meciul cu Germania, internaţionalul ceh **Pavel Nedved,** de la Sparta Praga, în vârstă de 23 de ani, a fost contactat de clubul Lazio, în vederea unui eventual transfer. Acest lucru a ajuns la urechile antrenorului Dusan Uhrin, care a declarat: ***"Cu Italia va fi rezervă. Nu am nevoie de jucători cărora le stă mintea la transferuri."***

Până la urmă Nedved nu numai că a jucat cu Italia, dar a şi marcat primul gol în poarta lui Peruzzi.

HAKAN CERE BIJUTERIILE ÎNAPOI

Vârful naţionalei Turciei, ***Hakan Sükür,*** component al echipei Galatasaray Istanbul, pentru care a înscris 54 de goluri în ultimii 3 ani, în vârstă de 24 de ani, a trăit o experienţă tristă cu soţia sa, Esra, divorţând acum 6 săptămâni, după ce se căsătorise în septembrie 1995. Esra n-a mai suportat escapadele masivului atacant, nefiindu-i de ajuns faptul că acesta se întorcea acasă de fiecare dată cu câte un inel cu briliante, pentru a fi iertat. Studentă la medicină, la Istanbul, Esra şi-a făcut într-o zi bagajele şi l-a lăsat pe Hakan cu ochii-n soare. A luat cu ea şi toate bijuteriile, fapt ce l-a enervat pe Sükür, care acum s-a adresat unui avocat în speranţa recuperării cadourilor făcute în decursul puţinelor luni care au trecut de la căsătorie. Rămas singur, jucătorul turc s-a jurat că nu va mai intra niciodată într-un magazin cu bijuterii!

PRONOSTICUL LUI NOSTRADAMUS: GERMANIA CAMPIOANĂ

Englezul **David Hambling**, un aşa-zis expert în interpretarea previziunilor lui Nostradamus, a explicat că acesta din urmă n-a prevăzut doar ascensiunea lui Hitler, războiul din Golf şi epidemia de SIDA ci şi succesul naţionalei Angliei din 1966. În continuare Hambling a spus că echipa lui Venables va disputa şi acum finala, fapt dedus de el dintr-un vers în care se pomeneşte de "cei 3 lei" care vor ajunge pe lună, dar apoi vor fi învinşi, provocând multă oroare. Această oroare ar putea fi reacţia acelor hooligans, neîmpăcaţi cu eşecul. În opinia lui Hambling echipa care va învinge Anglia în finală va fi Germania, iar cel care va marca golul care va îndolia Albionul va fi Jurgen Klinsmann!

OMU' MAI SPERĂ, CĂCI N-A PARIAT PE O FINALĂ... ROMÂNIA - TURCIA

Un englez a pus la bătaie 50.000 lire sterline pentru o finală Italia - Spania, cotată de bookmaker-ii londonezi cu 20/1. Dacă această finală latină va avea într-adevăr loc la 30 iunie, pariorul nostru va încasa, calculaţi şi dumneavostră, nu mai puţin decât un milion de lire!

PRESA SPANIOLĂ A ATACAT VEHEMENT

După remiza dintre Spania şi Bulgaria trimisul ziarului "Circuito Ser" a catalogat astfel naţionala iberică: ***"Varca loca di Clemente"*** (vaca nebună a lui Clemente)! Replica tehnicianului spaniol n-a întârziat: ***"Accept criticile, dar nu şi insultele. Ziariştii să-şi facă meseria lor, iar eu pe a mea. Le-am explicat de atâtea ori acestora că se joacă 11 contra 11. Ei gândesc că fotbalul înseamnă 11 spanioli contra zero adversari."***

NICI SACCHI N-A SCĂPAT DE CRITICI

După eşecul cu Cehia gazetarii italieni şi-au îndreptat tirul asupra antrenorului **Arrigo Sacchi,** cel care a schimbat 5 jucători din formaţia care învinsese Rusia; n-au mai evoluat Di Matteo, Di Livio, Del Piero, iar Zola şi Casiraghi au intrat doar spre final. Lui Sacchi i s-a mai imputat introducerea târzie a lui Carboni, la 11 minute după eliminarea stoperului Apolloni, moment în care cehii conduceau deja cu 2-1, precum şi utilizarea lui Ravanelli, socotit ieşit din formă. A doua zi după meci, în stilul bine cunoscut, Sacchi a spus ziariştilor: ***"Dacă ar fi înscris Casiraghi, în ultimul minut de joc*** (n.n. vârful lui Lazio a şutat de la 8-10 metri peste, singur cu portarul Kouba), ***mi-aţi mai fi pus atâtea întrebări?"***

Câteva titluri apărute în presa italiană, după înfrângerea cu Cehia: ***"Sacchi creează necazuri Italiei"; "Eşecul cu cehii, o nouă ispravă a lui Sacchi". "Apolloni a stricat totul".***

Iată şi opinia preşedintelui Antonio Matarrese: ***"Din păcate, ne-am obişnuit în ultima vreme să suferim alături de această naţională şi alături de acest Sacchi."***

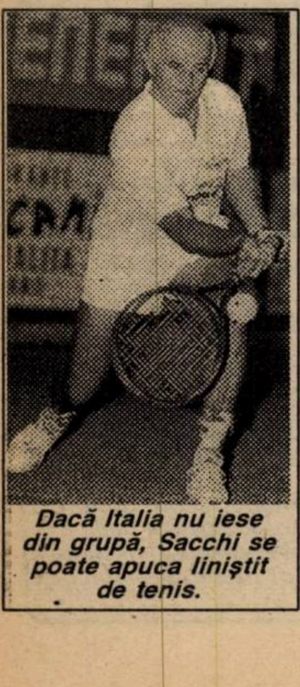

Dacă Italia nu iese din grupă, Sacchi se poate apuca liniştit de tenis.

AGENTURA, CU SPRIJINUL SCOTLAND YARD

ITALIA

NOUTĂŢI DIN PENINSULĂ

● **INTER MILANO NU GLUMEŞTE.** După ce şi-a asigurat deja serviciile lui **Angloma** (Torino), **Winter** (Lazio), **Djorkaeff** (Paris SG) şi **Tarantino** (Napoli), gruparea lombardă doreşte să-şi mai întărească defensiva, cei vizaţi în perspectiva unui eventual transfer fiind elveţianul **Vega** şi germanul **Ziege**, iar în atac se pregăteşte încă o mare lovitură: **Ronaldo** (PSV Eindhoven)!

● **18 MILIARDE PENTRU RAVANELLI!** Boss-ul lui Parma, **Calisto Tanzi**, l-a contactat telefonic pe vicepreşedintele lui Juventus, **Roberto Betega**, oferindu-i incredibila sumă de 18 miliarde de lire pentru achiziţionarea lui **Fabrizio Ravanelli!** Conducătorii lui Juve n-au dat un răspuns imediat, blocând însă împrumuturile lui **Amoruso** şi **Vieri**, jucători transferaţi de la Padova, respectiv Atalanta.

● **VLAOVICI SE MUTĂ ÎN SUD.** Croatul **Goran Vlaovici** (Padova) a ajuns la un acord cu preşedintele lui Napoli, **Corrado Ferlaino**, şi va îmbrăca pentru o perioadă de 4 ani tricoul echipei de la poalele Vezuviului.

● **CAPELLO ŞI L-AR FI DORIT PE GULLIT!** Noul tehnician al lui Real Madrid, **Fabio Capello,** i-a oferit postul de libero lui Ruud Gullit, de la Chelsea Londra! Olandezul a refuzat însă, motivând că vrea să antreneze doi ani în Albion, după care va reveni probabil în Italia, unde doreşte să conducă destinele lui Parma.

● **FIORENTINA OFERĂ 3 JUCĂTORI LUI BARI PENTRU ANDERSSON.** Vârful lui Bari, **Kennet Andersson** (28 de ani), este solicitat de Fiorentina, i viola oferindu-le în schimb pugliezilor 3 jucători: Sottil (22 de ani), Malusci (24 de ani) şi Flachi (21 de ani), ultimul sub formă de împrumut. Echipa lui Ranieri l-a achiziţionat pe fundaşul lui Torino, **Giulio Falcone** (22 de ani).

● **GIANNINI S-A DESPĂRŢIT DE ROMA.** După ce a evoluat pe tot parcursul carierei la giallo-rossi, **Giuseppe Giannini** a semnat un contract cu clubul austriac Sturm Graz!

● **ECHIPA OLIMPICĂ S-A ÎNTĂRIT.** După cum se ştie, campioana Europei "under 21", Italia, va participa şi la Jocurile Olimpice de la Atlanta. În vederea acestei competiţii, antrenorul **Cesare Maldini** şi-a întărit echipa, conform regulamentului, cu 3 jucători: **Mario Branca** şi **Gianluca Pagliuca** (ambii Inter) şi **Massimo Crippa** (Napoli).

După ce a retrogradat cu Padova, Vlaovici îşi încearcă norocul la Napoli!

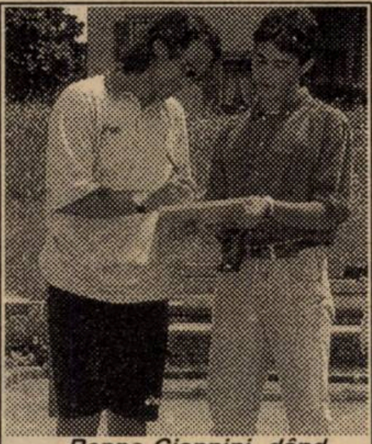

Beppe Giannini, dând ultimul autograf tifosilor din Via Trigoria

● **S-AU PUS ÎN VÂNZARE ABONAMENTELE LA JUVENTUS.** Începând cu data de 10 iunie clubul Juventus a început să pună în vânzare abonamentele în vederea sezonului 1996-97. Preţul acestora oscilează între 300.000 lire (la peluză) şi 1.855.000 lire.

● **ALTE ZVONURI.** Sampdoria doreşte achiziţionarea lui **Rizzitelli** (Torino); **Marco Pascolo**, goalkeeper-ul naţionalei helvete, ar putea îmbrăca tricoul lui Cagliari.

● **CINE VA PROMOVA ÎN SERIE B?** După **Lecce** şi **Ravenna,** celelalte două echipe care vor evolua din toamnă în liga a II-a vor fi decise de barajele dintre Ascoli - Castel di Sangro şi Empoli - Como.

SANDU USUSAN

ANGLIA

ŞTIRI, DAR NU DE LA EURO

■ ***Trevor Francis,*** proaspăt instalat pe banca lui Birmingham City (liga a doua), tratează pentru a obţine semnăturile temuţilor atacanţi Dean Saunders (galez, de la Galatasaray, 1.5 milioane lire) şi Jean-Pierre Papin (francez, de la Bayern). Un prim veteran a şi sosit deja la albaştrii de la St. Andrews, în persoana fundaşului Steve Bruce, în urma unui transfer liber de la Manchester Utd.

■ ***Dave Merrington*** a fost eliberat din funcţia de antrenor la Southampton (Premier League), după ce i-a condus pe "Sfinţi" spre o nesperată salvare de la retrogradare!

■ ***Martin George*** s-a retras din funcţia de preşedinte al clubului Leicester City, proaspăt promovat în Premier League.

QPR

UNGARIA

PAGUBE DE 600.000 DE FORINŢI PE NEPSTADION

Etapa a 28-a a stabilit noua campioană, Ferencvaros cucerind al 26-lea titlu din istoria clubului. În marele derby, disputat pe Nepstadion, în prezenţa a 40.000 de spectatori (25.000 de suporteri ai alb-verzilor), într-un meci cu scântei, a fost **BVSC DREHER - FERENCVAROS 0-1:** *Kuntici (43).* În minutul 40 "berarii" au irosit un penalty, Orosz şutând în bară. În repriza secundă Bognar (BVSC) a trimis şi el mingea în bară şi cu 20 de minute înainte de final Sücs (Ferencvaros) a fost eliminat. În minutul 85 câţiva suporteri au invadat terenul, fiind necesare 3 minute până la reluarea partidei. Pagubele făcute de aceşti huligani sunt estimate la 600.000 forinţi, dar cu ajutorul camerelor video au fost depistaţi 100-200 de fani dezlănţuiţi, o parte fiind deja arestaţi, alţii urmăriţi de poliţie.

Două partide importante pentru stabilirea formaţiei care va ocupa locul 3 şi va participa în Cupa UEFA. **UJPEST - VAC SAMSUNG 2-2:** *Egressy (13), Szanyo (25) - Toth (2 - autogol), Sandor (42).*

BEKESCSABA - VASAS VIGADO 2-3: *Mracsko (15), Csato (38) - Fischer (30), Marriassi (55), Herczeg (74).* Deşi a condus de două ori, trupa lui Vlaicu, care a jucat bine, fiind notat de gazetarii maghiari cu nota 7, a mai ratat o şansă de a se menţine în NB1. **DEBRECEN - GYÖR 4-1:** *S. Tamas (25), Ilea (55, 76), Szathmari (65) - Urban (35).*

ZALAEGERSZEG - FEHERVAR '96 PARMALAT 0-2: *Miriuţă (72 - penalty şi 89).* Şi astfel lăptarii şi-au asigurat practic rămânerea în prima ligă.

Iată şi celelalte rezultate ale acestei runde: **KISPEST - HALADAS 4-0:** *Matyus, Iovanovici, Baranyos, Piroska.*

PECS - FC STADLER 3-1: *Kovacs (18), Ulveczki (40), Tököly (78) - Csehi (64).*

MTK - CSEPEL 1-2: *Kemenesi (64) - Tukodi (30), Keresztúri (47).*

Marea noutate este însă faptul că începând din ediţia 1996-'97 în prima divizie vor evolua 20 de echipe! Rămâne de văzut dacă ele vor fi împărţite în două grupe de câte 10 formaţii, urmând să aibă loc şi un play-off sau se va juca într-o singură serie.

Vor promova în NB1 primele două clasate în cele două serii din liga a II-a, iar formaţiile clasate pe locurile 3 vor disputa un baraj cu echipele clasate pe locurile 13 şi 14 în prima divizie. Etapa a 29-a a avut loc luni seara, după închiderea ediţiei.

ŞTEFAN MARTON

N.B.1

1. FERENCVAR.	28	20	3	5	52-22	63	+21
2. BVSC DREHER	28	16	7	5	45-27	55	+13
3. UJPEST	28	11	12	5	38-26	45	+3
4. VASAS	28	12	9	7	41-35	45	+3
5. DEBRECEN	28	12	7	9	43-37	43	+1
6. CSEPEL	28	11	9	8	44-38	42	0
7. MTK BUDAP.	28	11	7	10	55-42	40	-2
8. KISPEST	28	10	10	8	43-33	40	-2
9. STADLER	28	8	12	8	34-36	36	-6
10. ZALAEG.	28	8	9	11	38-42	33	-9
11. VAC SAMS.	28	7	12	9	38-42	33	-9
12. PARMALAT	28	8	6	14	36-51	30	-12
13. HALADAS	28	7	7	14	27-46	28	-14
14. GYOR	28	5	9	14	29-51	24	-18
15. BEKESCSABA	28	4	11	13	28-44	23	-19
16. PECS*	28	7	4	17	28-47	22	-20

*) echipă penalizată cu 3 puncte

UTA CHIAR A UITAT DE CHEREGI?

pag. 2

REVIN VETERANII ÎN VALEA DOMANULUI

pag. 3

FOTBAL vest

Anul VI Nr. 24 (227) ● 25 Iunie-1 Iulie
Apare marți ● 12 pagini ● 800 lei

■ MAGNET ■ MAGNET ■ MAGNET ■ MAGNET

DOMIDE:

"În '93, când UTA a promovat, 4 jucători arădeni erau plătiţi de FC Bihor"

pag. 6

Brigada FOTBAL news la Herculane

POLI la concurență cu... pompierii

DEMBO nu declanşează ... incendiul

pag. 4-5

UTA riscă să-l piardă pe Mănăilă

pag. 2

REGENKAMPF la Poli, dar Steaua... lucrează

pag. 4-5

CRISTI PUȘCAȘ așteaptă oferte... pe litoral

pag. 3

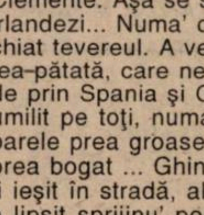

VOCEA PORUMBELULUI ISTORIC

(nu iese fum fără zvon, numa' Sandu reales)

Am avut o lună plină. Plină de fotbal şi de ... certuri cu golumbina mea. Certuri pe ... spaţiu de antenă, că, deh, dacă tot a fost lună electorală, porumbiţa mea a votat cu filmele şi "Santa Barbara" iar eu cu România, Bulgaria şi Turcia, care au fost scoase din Europa (fotbalistică) nu tocmai în ordinea asta. Da' Mircea (Sandu) cel Bătrân poate dormi liniştit că am fost măcar deasupra turcilor! Din păcate, mandea s-a ales cu o cacialma. Tevereul, fiind în săptămâna alegerilor, iar a prezentat trunchiat adevărul! Englez! La tembelizor, eu am văzut cum trupa generalului nostru descendent din Caius Iulius Cezar (Ionescu), după ce a pierdut bătăliile cu Dugarry şi Stoichkov, a înclinat armele în faţa bascilor lui Clemente. Aşa se scrie istoria, ieri cu turcii, azi cu maurii, mâine te miri cu ce irlandezi... Numa' că, se pare, în England, n-a fost aşa cum ne-a arătat trunchiat tevereul. A venit pe alt post Ioaniţoaia şi-a lui ceată, toţi voinici cu fruntea-pătată, care ne-a explicat că răzeşii şi iobagii noştri, întăriţi cu mercenari de prin Spania şi Germania şi accidentaţi din Italia, s-au bătut vitejeşte, i-au umilit pe toţi, numai că, ghinion, iarba a fost prea mare, mingea prea grea, barele prea groase, nocturna prea slabă, Karembeu prea negru, Juan Carlos prea bogat ... Ghinion. În plus, dacă după înfrângerea cu franţujii poporu' ar fi ieşit în stradă, altul ar fi fost clasamentu'! Că băieţii erau în formă, da' lea lipsit sprijinu' populaţiei şi a lui Mircea (Sandu) cel Bătrân, care n-a avut timp de jucători, fiind oficial pe acolo. Şi Mircea merită reales, pentru că a ştiut să pregătească ţara pentru Europene, pârjolind terenurile încă din aprilie, înaintea atacului european. Şi generalu' merită reales, că doar pe noi nu ne interesează Europa, ne interesează Lumea! Europenele parcă nici n-au fost! Ehehe, ce fain a fost la Mondialu' din America! Urmează foarte dificilele calificări pentru Franţa. Cu generalu': ***"Marchons, marchons/ Avec le batallion!"*** În traducerea competentă a lui Ioaniţoaia: ***"Mircea Sandu reales, la al 16-lea congres!"***

ION GOLUMBU

P.S.: Urmează al 16-lea Mondial. Şi ce dacă?

NUMAI ÎN vest FOTBAL PUTEȚI CITI:

- ☛ BORUGĂ NU SE DESPARTE DE GHERGHEL
- ☛ ANGELO FOALE AȘTEPTAT LA DREHER
- ☛ IACOB: POLI A GREȘIT CU KOVACS
- ☛ UN PRIMAR PENTRU FOTBALUL BOCȘEI
- ☛ ȚURCAȘ DEPĂȘEȘTE NORMA LA ALERGARE
- ☛ TRIBUNALUL ARAD ÎN FAȚA LUI CHIMIUC

CONCURS FOTBAL vest

Am ajuns în săptămâna a 8-a a concursului nostru, urmând să mai apară încă 4 taloane până la final. Bineînţeles, va fi publicat şi talonul-jocker, care poate înlocui un talon pierdut sau unul la care nu s-a ştiut răspunde. Încercuiţi în talon însemnul răspunsului pe care-l consideraţi corect.

Marele premiu: **UN TELEVIZOR COLOR SAMSUNG**

Celelalte 20 de premii: ***un radio casetofon, două walkman-uri, un aparat radio, un ceas de mână şi 15 tricouri cu inscripţia "Fotbal Vest".***

TALON 8

A. ***Care din jucători ienumeraţi mai jos au obţinut "Gheata de Argint" a Europei în sezonul 1988-89?***

1. Lucian Manole
2. Marcel Băban
3. Marcel Coraş

B. ***Cine este atacantul din imagine?***

1. Angelo Foale
2. Hakkan Sükür
3. Les Ferdinand

A UITAT UTA DE MARIUS CHEREGI?

În 1990 UTA l-a cedat la Dinamo pe ***Marius Cheregi,*** la schimb cu ***Adolf, Târţău, Năstase*** şi ***Stănescu***. Până aici nimic deosebit. Numai că, într-o anexă a contractului, au fost stipulate două clauze: 1) la orice transfer în străinătate al lui Cheregi, UTA urma să încaseze 20 la sută din valoarea tranzacţiei; 2) în cazul în care Dinamo intenţionează să-l transfere pe Cheregi la un club din ţară nu o poate face decât cu acordul arădenilor.

Au trecut 6 ani de la transfer, timp în care la gruparea de pe Mureş s-au perindat mai mulţi preşedinţi: Emanoil Gherghel, Ioan Pop, Ladislau Körösi, Florin Lăzureanu, Dan Ologeanu. Şi Cheregi al nostru a îmbrăcat echipelor Cercle Bruges (Belgia) şi Samsunspor (Turcia), fără ca textiliştilor să le revină vreun ban. Probabil că UTA a renunţat la această clauză. Numai că între timp Dinamo l-a cedat pe Cheregi la FC Braşov. Şi din nou nici o reacţie. Să fi uitat arădenii de acest jucător, aşa cum se pare că au uitat, mai nou, şi de Dumitru Târţău, plecat la Rapid? Păi ce-am mai putea spune, din moment ce din partea conducătorilor arădeni nu se mai aude nici un pâs. Să fi reuşit Jean Pădureanu atenuarea avântului diriguitorilor UTA-ei? Asta după atacurile vehemente apărute chiar în mass-media centrală? Interesant este faptul că cei care conduc destinele "Bătrânei doamne" se plâng într-una de bani! Şi atunci de ce atâta neglijenţă? Sau e mai comod aşa, decât să "deranjezi" marile puteri din fotbalul românesc?

FIRMA **MAGNET**

Vă oferă toate produsele în 12 rate cu un avans de 30% (Bankcoop)

■ televizoare color - GOLDSTAR; GRUNDIG, PHILIPS, SIEMENS, SCHNEIDER, SAMSUNG şi altele

■ produse electrocasnice mari:
- combine frigorifice
- congelatoare
- lăzi frigorifice
- maşini de spălat rufe
- maşini de spălat vase

ale firmelor WHIRLPOOL, GOLDSTAR, ZANUSSI, ELECTROLUX, OCEAN, SINGER

■ electrocasnice mici ale firmelor MOULINEX, TEFAL, BRAUN

OCHI ÎN OCHI

DAN MĂNĂILĂ

REP: ***Dane, după un retur bun cu CFR-ul, ai plecat la UTA. Care sunt impresiile tale acum, după încheierea sezonului în tricoul alb-roşu? Eşti mulţumit de pasul făcut?***

D.M.: Pot să spun că sunt mulţumit pe jumătate, mai puţin pe plan profesional. Satisfacţia este doar una sentimentală. În primele luni după ce am venit la UTA, a fost seriozitate. punându-se accent pe revenirea în prima ligă. După aceea însă, totul s-a năruit dintr-o dată şi mi-am dat seama că sunt alte interese la club decât acela de-a promova UTA.

REP: ***Acum câteva luni, ne spuneai că te faci arădean. Mai în glumă, mai în serios, nu ştiu cum ai spus-o, dar noi am vrut să te căutăm în Arad...***

D.M.: Aşa este. Mă voi stabili în Arad, dar asta nu înseamnă că voi rămâne obligatoriu să joc la UTA.

REP: ***Cât mai ai contract cu gruparea textilistă?***

D.M.: Încă un an, dar trebuie să negociez salariul, pentru că salariul pe care l-am avut în acest sezon este aproape nesemnificativ, comparativ cu cel existent în fotbalul profesionist din România.

REP: ***Ai jucat în Divizia A. Fotbalul profesionist la nivelul acestui eşalon este aşa cum este. Ai câştigat totuşi mai bine la CFR Timişoara sau mai rău?***

D.M.: La început, a fost poate mai bine ca la CFR, dar...

REP: ***Te referi la banii care i-ai primit la semnarea contractului, nu?***

D.M.: La acest capitol a fost incomparabil mai bine. La CFR am avut o mică înţelegere cu dl. Simcelescu, dânsul onorând-o în totalitate, fapt pentru care ţin să-i mulţumesc şi acum.

REP: ***Hai să rămâne puţin la CFR. Vara trecută au fost necesari nişte bani pentru a răscumpăra contractul tău din Austria. CFR-ul n-a găsit aceşti bani, sau n-a vrut să-i găsească. A făcut-o însă UTA. De ce?***

D.M.: La CFR în acea perioadă venise şi Iosif Rotariu, fiind astfel doi jucători pe acelaşi post, coordonator de joc. Sigur, Roti a fost peste mine şi va fi tot timpul, fiind un super-fotbalist. Cred că era normal, poate, că Ghiţă Chimiuc l-a ales pe el, deşi eu puteam juca şi mijlocaş stânga. Dl. Simcelescu a considerat însă că cerinţele mele sunt prea mari.

REP: ***Inclusiv contractul tău de răscumpărare. UTA a cheltuit astfel nişte bani, probabil nu puţini. Deci la acest club, în vară, s-a investit, pentru înjghebarea unei formaţii care să promoveze. Cum de s-a năruit apoi această ambiţie?***

D.M.: Nu ştiu. Adevărul este că s-au investit bani frumoşi în vara trecută, aducându-se jucători, aproape treisfert din lot fiind noi veniţi. Şi, dintr-o dată, în retur, am rămas cu un lot poate mai slab decât cel existent înaintea acestor investiţii. Probabil că dl. Lăzureanu a simţit că ceva nu este în regulă şi a făcut repede acele vânzări de jucători. Dânsul n-a procedat corect nici faţă de mine, modificând peste semnătura mea contractul.

REP: ***Cine conducea de fapt clubul, Lăzureanu sau Körösi?***

D.M.: Lăzureanu. Körösi a fost mâna lui dreaptă, un simplu executant.

REP: ***Probabil că dl. Lăzureanu şi-a dat seama că nu poate să se bată cu Jiul şi de aceea a trecut la aceste vânzări de jucători...***

D.M.: Asta n-ar trebui să gândească un preşedinte. El trebuie să fie corect faţă de jucători, dacă doreşte ca aceştia să-i fie devotaţi lui şi clubului.

REP: ***Odată cu venirea lui Ologeanu s-a schimbat ceva?***

D.M.: A reuşit să schimbe puţin mentalitatea noastră. S-a achitat zilnic faţă de toate datoriile avute şi astfel băieţii au căpătat încredere în el. Făre putere financiară şi ajutor din partea Primăriei nu se poate realiza însă mare lucru. Nu trebuie uitat că noi reprezentăm în primul rând Aradul şi nu pe Dan Ologeanu.

"Dacă nu mi se achită rata de contract devin jucător liber!"

REP: ***Bun, dar în fotbalul profesionist echipele nu reprezintă oraşul decât prin faptul că echipele joacă acolo.***

D.M.: Noi nu ne putem compara însă cu echipele mari din Europa.

REP: ***Deci soluţia ar fi ca UTA să devină o echipă a obştei...***

D.M.: Sigur că da. Sunt multe firme în Arad cărora noi le-am putea face o reclamă mai mare decât le-ar putea face 10 primari la un loc.

REP: ***De ce crezi că nu vin aceste firme?***

D.M.: Pentru că legea sponsorizării nu este aşa cum ar trebui să fie...

REP: ***Dacă s-ar rezolva această problemă financiară, crezi că UTA ar putea trage la promovare cu lotul actual?***

D.M.: Sub nici o formă! Pot să spun că întreg campionatul a fost dus în 7-8 jucători. Iar din retur am rămas chiar 4-5! Restul au fost simple încercări ale dlui profesor Ionescu. Am terminat returul cu -3 la adevăr!

REP: ***Ai parcurs campionatul alături de dl. profesor Jackie Ionescu. Aţi făcut deseori chiar naveta împreună. Ai simţit o schimbare la acest antrenor, din momentul în care era clar că UTA a pierdut orice şansă de promovare?***

D.M.: Dânsul a menţinut aceeaşi cotă de pregătire. Ne-a insuflat tot timpul dorinţa de-a câştiga, luptându-se să ne menţină un moral cât mai bun.

REP: ***Nu te-ar mai interesa un contract în străinătate?***

D.M.: Ba da. Dacă aş primi o ofertă, aş pleca, dar cu părere de rău, pentru că m-am ataşat puţin de această echipă, cu toate că uneori oamenii sunt mai puţin înţelegători. Mi-aş dori însă o promovare cu UTA. Dar trebuie făcut ceva în acest sens. Altfel, în următoarea lună acest club riscă să mai piardă câtiva jucători, legal, prin decizia federaţiei. printre care mă aflu şi eu. Dacă nu mi se achită rata de contract, fără voinţa mea, eu devin jucător liber.

REP: ***Ai spus că te faci arădean. N-ai, totuşi, o mică nostalgie pentru Timişoara, unde sunt convins că nu te-ai realizat ca fotbalist aşa cum ţi-ai fi dorit?***

D.M.: Am plecat de la Poli după acel scandal cunoscut, am avut o neînţelegere cu Crăciun şi am încercat să realizez ceva în străinătate.

REP: ***Poli nu te-a mai contactat de atunci?***

D.M.: După promovare, nea Costică Rădulescu ar fi dorit să revin, dar pe ochi frumoşi, spunându-mi: *"Mănăilă, tu ai bani, du-te plăteşte-ţi singur transferul din Austria şi vino să joci la noi..."*. Inima mea va rămâne întotdeauna alături de Poli, chiar dacă voi fi obligat să joc împotriva acestui club.

REP: ***O ultimă întrebare. Ce părere ai de publicul arădean?***

D.M.: Jucătorii mai vechi de la UTA îşi cunosc deja susţinătorii. Pot să spun că înaintea meciurilor mai grele, acestor jucători le era efectiv teamă că evoluăm pe teren propriu! Le era frică să nu greşească la o fază, pentru că lumea ne fluiera imediat. Arădenii sunt foarte buni cunoscători ai acestui sport, dar ar trebui să fie mai ataşaţi de băieţi.

DUKI POPOVICI
& SANDU USUSAN

■ MAGNET ■
General manager
RICHARD ANDRESS

FOTBAL vest
Str.Paris nr 2A Timişoara
tel. 056/190656

Director onorific	MARCEL TOLCEA
Director	DUKI POPOVICI
Redactor şef:	SANDU USUSAN
Colectivul redacţional	MARIUS BREAZU OVIDIU PĂCURARIU PETRU FUCHS MIHAI COMŞULEA CORNEL BOCIORT
Redactori editorialişti	MIKI JUNEA OSCAR MANTO RADU SUCIU
Şef dep. difuzare	LASZLO MOLNAR
Colaboratori permanenţi	ŞTEFAN MARTON GHIŢĂ OCHIŞOR HORAŢIU OLARIU BRANKO VUIN FLORIN NEMEŞ MIHAI CERCEL RAUL SPILLER CIPRIAN URICAN MILE PUTNIK BORKO IORGOVAN DAN GÂRLEA
Reporteri speciali	NELU SERE HORIA CIULEA LUCIAN GHEORGHIU
Tehnoredactare	CULTURAL srl
TIPAR	WEST TIPO INTERNATIONAL Timişoara, tel. 123.907

FOOTBALL NEWS FOOTBALL NEWS FOOTBALL NEWS

TOTUŞI, MIRCEA CHIVU...

Luni, 17.06.96, CSMR-ul şi-a reluat pregătirile. La conducerea echipei se află acelaşi trio: ***M. Chivu - Şt. Iovan - I. Ilieş***. Principalul a renunţat a [illegible]-şi mai da demisia, anunţată în vestiarul "încărcat" de rezultatul neciului cu Unirea Dej. Se pare că un rol important la această decizie l- avut Marius Popescu, care l-a lămurit pe Chivu că un contract odată semnat, trebuie onorat.

La start s-au prezentat următorii jucători: ***Boşca, Fl. Ianu, Robotin, C. Cojocaru, Calofir, Ciocoi, Panescu, Ciucur, Marinescu, Cr. Alexandru, Balea, M. Bătrânu, Szijj, Zimmer şi Bercseny.*** Au "întârziat" ***Căprariu şi Ibric.*** După ce a fost dat ca absent nemotivat, de sâmbătă -a alăturat lotului şi ***Leontin Doană. Moise***, care îşi satisface stagiul ilitar, a fost cooptat în lotul ... de atletism al clubului şi şi-a reluat regătirile cu echipa ... de fotbal. În debutul pregătirilor a fost prezent şi ***iculescu***, un vârf de la FC Drobeta, dar cei de pe malul Dunării au erut 50000000. Mult, după părerea preşedintelui Popescu, aşa că iculescu a luat drumul Severinului ... Un nume şi din judeţ: ***Bojin***, de Caromet Caransebeş, caută integrarea.

Din 27.06, CSM-ul urmează să plece la Herculane, cantonament uportat de sindicatul CSR. Se preconizează amicale cu UTA, Corvinul Astral Deta (tur - retur). Tot pentru meciuri de pregătire au fost concate Jiul, Poli şi Gloria Reşiţa.

UTA ATACĂ TITLUL

Echipa de juniori III a clubului UTA (copii născuţi în 1981) a câştigat rneul semifinal al campionatului naţional, disputat la Arad. Băieţii antreţi de ***Ştefan Mândru*** urmează să participe la turneul final, în care se r bate pentru titlu, la Constanţa, în perioada 15-21 iulie. În turneul se- final de la Arad, UTA a câştigat în faţa echipelor: Jiul Petroşani, Univ. aiova, CSM Reşiţa (antrenor Mihai Telescu) şi Inter Sibiu.

FIRIŢEANU - ABSENT ... PREZENT

Marţi, 18.06.96, CFR-ul a început să pregătească sezonul '96 - '97. În ma zi, antrenorul ***Firiţeanu*** nu s-a prezentat din cauza unor probleme familiale, dar a apărut ... miercuri. Apoi CFR-ul a continuat antrenamentele sub conducerea secundului ... ***Miclăuş***, deoarece principalul avea de susţinut unele diferenţe la Facultatea de Educaţie Fizică, absolvită de Firiţeanu acum mai bine de 10 ani, dar la cursurile de 3 ani, existente pe atunci. Acum, probabil va termina ... 5.

Cu excepţia lui ***Rocco Sandu***, reîntors la Reşiţa, a lui ***Stoican***, plecat la Cluj, jucătorii de anul trecut au fost prezenţi la începutul pregătirilor. ***Florin Ianu*** vine în continuare la antrenamente. Vine şi ***Ioska Kocsisan***, care a redevenit jucătorul CFR-ului, dar îi "arde buza" după o dezlegare pentru AC Recaş... La stadionul de la Gara Mare s-a prezentat şi fostul fundaş dreapta al CFR-ului din anii '90 - '91, ***Cristian "Ticu" Ţugui***, dar a fost ... gonit de vicepreşedintele ***Horaţiu Bugariu*** ... Vom reveni.

SCHIMBĂRI ÎN GOVÂNDARI?

Ieri, 24.06.96, a "sunat goarna" şi în Govândari. Târziu pentru ... închiderea ediţiei noastre. Cu toate acestea avem siguranţa că ***"Pisicu" Ciornei*** nu s-a prezentat, fiind în pregătiri cu FC Braşov, "filat" fiind la meciul din retur, de la Oradea, FC Bihor - Gloria 1-1. Oricum, despre oferta Dejului pentru ***Iulică Pătru*** şi ***Florescu Marcu*** se vorbeşte ... urât în Govândari. Reluarea activităţii competiţionale se va face, probabil, fără, ţineţi-vă bine, preşedintele ***Dan Mauzur***, care intenţionează să-şi "reactiveze" demisia depusă încă din februarie! Tot ieri, urma să aibă loc la RECONS SA analiza activităţii conducerii executive a Gloriei. La "bară" ***Vanea, Ciurea, Riteş & Co.*** Se prevăd schimbări.

TURNEU FINAL LA ARAD

Începând de azi, 25.06, la Arad începe turneul final pentru desemnarea campioanei României la juniori II (jucători născuţi după 1980). Participă echipele: Dinamo Bucureşti, Unirea Alba Iulia, Aripile Piteşti, Viitorul Vaslui şi FC Arad Telecom (antrenor, fostul jucător al UTA-ei, Ştefan Gal).

ALTE ŞTIRI

● UTA îşi va relua pregătirile joi, 26 iunie ● UJPEST DOZSA a confirmat participarea la turneul POLI - 75 din 20-21 iulie '96.

Colțul microbistului... comod

Marți, 25 iunie

11,00: Campionatul European, sferturi de finală - Eurosport, înregistrări

Miercuri, 26 iunie

11,00: Campionatul European, sferturi - Eurosport, înregistrări

18,00: Cehia - Franța, semifinala, C.E. - direct pe Raiuno, TVR 1, ZDF. Înregistrare pe Eurosport la 20,00 şi 23,00.

21,30: Anglia - Germania, semifinală C.E. - direct pe Raiuno, TVR 1, ARD. Înregistrare pe Eurosport la 00,30 şi pe DSF la 00,20.

Joi, 27 iunie

11,00; 16,00; 18,30; 23,00: semifinalele Campionatului European - Eurosport, Înregistrări.

23,15: semifinale Campionatul European - DSF. înregistrări.

Duminică, 30 iunie

21,00: finala Campionatului European - direct pe Raiuno, TVR 1, ZDF. Înregistrare pe DSF la 00,00.

***Redacția nu-şi asumă responsabilitatea pentru eventualele modificări ulterioare ale programelor**

ŞI LA SOARE SE RÂDE

ŢURCAŞ ALEARGĂ ÎN PLUS

În cantonamentul de la Herculane **Petre Ţurcaş** a întârziat la micul dejun. Drept pedeapsă, antrenorul **Emeric Dembrovschi** l-a întrebat :*" Ce preferi? Să dai o ladă de bere sau să alergi 800 de metri în plus?"*

Cum sezonul competiţional n-a început şi prin buzunarele jucătorilor cam bate vântul, Pepu a preferat să alerge cei 800 de metri. Pus tot timpul pe glume, **Roberto Ivan**, a ţinut să precizeze: ***"Dacă se mai întâmplă o dată, va trebui să dai două lăzi de bere sau să alergi 1600 de metri!"***

Replica lui "Dembo" a fost însă tranşantă: ***"Dacă se mai repetă, va trebui să alerge 170 de kilometri! Spre Timişoara!"***

CAMERA ASCUNSĂ A LUI FOTOFUCHS

Mircea, tu ai fost speranța familiei, dar, culmea, eu am ajuns la Dinamo!
Decât la Dinamo, mai bine rămân... speranță!
BUCOVINA
Coca-Cola

TÂNĂRUL ŞI BĂTRÂNUL... BĂTRÂNU

CEA MAI BUNĂ CAFEA DIN TIMIŞOARA
la JOLLY BAR ①
Str. Dacilor nr. 12 (între P-ța Traian și P-ța Badea Cârțan)
BĂUTURI FINE NUMAI LA DOZATOR
CEA MAI RECE BERE
JOCURI ELECTRONIICE DEOSEBITE

ŞUTURI ÎN ZID

de Marius Breazu

După bilanţul foarte slab realizat de tricolori în Anglia, lumea fotbalistică de la noi s-a împărţit în cel puţin două tabere, aş spune "extremiste". Unii care cer capul antrenorului şi care-i consideră terminaţi pe jucători, ceilalţi dovedind o îngrijorătoare clemenţă faţă de ridicolul cu care s-au acoperit ai noştri în Insulă. Cei din urmă pedalează insistent pe World Cup '94, de parcă timpul s-ar fi oprit în loc la vara americană de acum doi ani. Lăsând la o parte ghinionul (de acum) şi norocul (de atunci) invocate foarte des, principala diferenţă între prestaţiile de la cele două competiţii este dată de înşişi jucătorii Generalului. În Statele Unite eram, practic, nişte "nimeni" înaintea turneului, dorinţa jucătorilor de a arăta ceva fiind determinantă. Pe lângă sentimentul patriotic, cel care există sau nu şi care nu se poate verifica, dorinţa de a "ieşi în faţă" i-a determinat pe tricolori să facă pe Dracu-n patru mai ales că, în afară de Popescu, Lupescu sau Răducioiu nu se putea spune de ceilalţi că aveau cine ştie ce contracte. Aşadar, mobilizarea a fost

A cui e Naționala?

decisivă. Acum, pornind din postură de câştigători ai grupei de calificare (chiar dacă Franţa "ne-a tras-o", oamenii gândeau altfel), şi cu contracte bune, aceeaşi oameni ne-au dovedit că echipa naţională este pentru 90 % dintre ei un capitol care nu-i mai interesează. S-a spus că generţia actuală ar fi terminată. Nu cred că e chiar aşa, dar, repet, aceasta este impresia generală, care reiese din modul în care tratează principalii jucători capitolul naţională. Şi, în fond, zic ei, pentru ce să se mai agite? Mai toţi titularii sunt cu sacii în căruţă, iar faptul că acasă oamenii de rând văd în ei adevăraţi ambasadori ai fotbalului nostru nu-i sensibilizează deloc. Mai ales de aceea cred că respectivii ar trebui să renunţe de bună voie la tricoul naţional, pentru că altfel construcţia unei noi echipe reprezentative va întârzia nepermis de mult. Iar cine crede că actuala formulă ne-ar mai putea reprezenta la turneul final din Franţa 1998 se înşeală amarnic. Motivele le-am expus în rândurile de mai sus.

Mai nou, văd că apare o oarecare "luptă" în ceea ce priveşte stabilirea paternităţii actualei echipe naţionale. Cei care şi-o revendică sunt Mircea Lucescu, în primul rând, contrat, ce-i drept, destul de fin, de Emerich Jenei. Nimic mai simplu de stabilit cum s-au pus bazele echipei. Înainte de a trece la nume, n-ar fi rău să le amintim tuturor (din rândul cărora nu lipseşte nici actualul selecţioner) că Naţionala nu este proprietatea nimănui, chiar dacă unii au merite mai mult sau mai puţin importante pentru rezultatele obţinute. Echipa este de fapt, a celor mulţi, cei sfidaţi de actualii antrenori, jucători şi conducători ai fotbalului românesc. Iar dacă privim direcţiile de unde provin cei 22 deplasaţi în Anglia, locurile lor de baştină acoperă întreaga ţară, cu o excepţie notabilă, Moldova. Revenin la "tatăl" actualei naţionale, iată pe cine au promovat în prima echipă antrenorii din ultimii ani (ne referim la primul meci juca în naţională de componenţii lotului deplasat la Euro '96). Dec în ordine cronologică. Sub Lucescu au debutat Lăcătuş, Be lodedici şi Hagi. Emerich Jenei i-a aruncat în lupta de la vâr pe Stelea, Petrescu, Popescu, Lupescu, Răducioiu şi Sabău Semi-uitat, Mircea Rădulescu i-a adus în prim plan pe Prune Munteanu şi-Mihali, Cornel Dinu avându-i "pe conştiinţă" p Prodan, Tene, Selymessi, Vlădoiu, Stângă. Normal, "boboci sunt ai lui Iordănescu. Deci, cine poate fi numit "tăticul" e chipei?

P.S. Din câte am înţeles, jucătorii noştri aveau o primă fru muşică în cazul accederii în sferturile de finală. Neajungând a colo, pun o întrebare federaţiei: ce destinaţie vor lua banii ca ar fi trebuit să ajungă în buzunarele tricolorilor? Aud?

◆ MERCATO ◆ MERCATO ◆ MERCATO ◆

IACOB DESPRE KOVACS ŞI ... POLI

Referitor la transferul eşuat al lui Sanyi Kovacs la Crvena Zvezda, agentul FIFA Florin Iacob a ţinut să ne precizeze: ***"Eu l-am semnalat pe Kovacs la Steaua Roşie încă înaintea amicalului, din iarnă, cu Poli. Cultivând în continuare imaginea acestui jucător am trimis şi o casetă la Belgrad, spre vizionare. Directorul lui Zvezda, Dragan Dzajici l-a solicitat pe Kovacs la o săptămână de probe. N-am fost de acord, vârsta şi evoluţiile lui Kovacs fiind, după părerea mea, suficiente pentru a-l recomanda pentru transfer, la valoarea actuală a clubului belgrădean. Greşeala în această tranzaţie nereuşită nu a fost doar a lui Kovacs ci şi a conducerii lui Poli, care a încercat să-şi strecoare jucătorul la Zvezda cu metode neuzitate în Europa şi lipsite de fair-play faţă de mine. Dovadă, transferul nu s-a realizat, deşi eu n-am avut nimic împotriva acestuia, cum se vehiculează pe coridoarele din <<Regele Ferdinand>>"***

ARTIMON RĂMÂNE LA CFR

Nici un telefon pentru Artimon de la F.C. Braşov ... Aşa că Alin s-a prezentat cuminte la pregătirile CFR-ului, club cu care şi-a prelungit contractul. La începutul săptămânii trecute s-a vehiculat o probabilă trecere a liberoului feroviar la Poli. A existat chiar un contact între Artimon şi vicepreşedinţele Manea, ultimul promiţându-i că va fi prezent la pregătirile lui Poli la Herculane, unde, culmea (!), Dembrovschi îl aştepta ... Dar de la acel contact ... nimic.

JACKIE S-A ÎNTÂLNIT CU OLOGEANU

Profesorul Ion V. Ionescu ne asigura în numărul trecut al "Fotbal vest"-ului că dacă UTA, în primul rând, prind transferuri de marcă, nu va da de înţeles că doreşte într-adevăr promovarea, va renunţa la conducerea echipei. Probabil pentru a se asigura de condiţiile oferite de textilişti a avut o întâlnire, săptămâna trecută, cu preşedintele Ologeanu ... Întâlnire de la care Jackie a ieşit zâmbitor urându-i succes lui ... Coraş! No comment!

ÎNGHESUIALĂ ÎN VALEA DOMANULUI

La primele două antrenamente ale CSMR-ului, desfăşurate la începutul săptămânii trecute, au fost prezenţi Dănuţ Ianu şi Gheorghe Popa. Întâlniri aparente, pentru că Ianu a luat-o miercuri spre CFR, iar Popică spre Hunedoara, de care este legat cu încă un an de contract. Şi în timp ce Cristi Puşcaş, căruia i-a expirat contractul, se prăjeşte liniştit la soarele litoralului, în aşteptare de oferte, în Valea Domanului a revenit Rocco Sandu, căruia i-a expirat împrumutul la Poli şi care este legat de CSM până în '97, printr-un contract semnat în '92, pe când preşedinte în Valea Domanului era Nicu Izvernari! Absent de la CSM e şi Emil Şerban - luat la schimb cu Rocco, de la Poli, în '94 - dar rândurile pregătirilor sunt înmulţite de Şola (Arsenal). Cl. Balaci (Minerul Anina), Lazin (Olimpia Satu Mare) şi (atenţie) Perşa (Corvinul, ex-Poli, ex-Vega!).

REGRUPARE AUTO - FZB, LA CFR?

La startul pregătirilor CFR-ului, la chemarea vicepreşedintelui Horaţiu Bugariu. şi probabil la insistenţele foştilor colegi de la Auto, Militaru, Panaitescu şi Perdei, s-a prezentat şi Rudi Rancz. În ultimul an fostul vârf din Freidorf a evoluat la T.u.S. Ahlen, din liga a III-a germană. Oare va începe CFR-ul viitorul campionat cu patru dintre foştii elevi ai profesorului Itineanţu de la Auto?

MOTORUL ÎN LITERA LEGII!

Săptămâna trecută vă informam despre retragerea lui Ladislau Ghiţă de pe banca Motorului - CFR Arad, ştire confirmată, fostul vârf al Corvinului fiind trecut pe funcţia de director executiv. Deşi s-a vehiculat apariţia la Motorul a cuplului Chimiuc - Bathory, ofertă se pare, refuzată de ultimul, procurorul Palcu i-a numit ca antrenori pe Marius Demian şi ... avocatul Ioan Kocsis Josan. Într-un cuvânt, Tribunalul Arad se regrupează în Aradul Nou.

ANGELO FOALE ÎN UEFA

Rămâne adevărată afirmaţia noastră că Angelo Foale este unul dintre cei mai curtaţi jucători în actuala perioadă de transferuri. Joi, el a fost sunat de la Budapesta, conducătorii lui BVSC Dreher anunţându-l că-l aşteaptă în 5 iulie la tratative. Între timp, azi 25 iunie, Angelo, împreună cu Brani Pavlov, va avea o întâlnire de gradul trei cu preşedintele Kikindei, Zoran Jarici. Angelo ne-a declarat în exclusivitate că ar prefera fotbalul iugoslav - nu doar pentru că ştie limba - însă clubul budapestan i-ar oferi participarea în Cupa UEFA!

POLI RENUNŢĂ LA MUNTEANU

La Poli, în vară, apărea tripleta speranţelor B - B - B, adică Barna - Brehui - Bota. Li s-au alăturat apoi Munteanu şi Mihalache. Între timp, severineanul Ovidiu Brehui a fost împrumutat la CFR (în cadrul "operaţiunii Rotariu"), împrumut care este pe rol până în iarnă. Un alt dispărut este Marius Munteanu, de la Zalău, jucător cu care Poli a avut contract doar până în această vară ...

CONCURENŢĂ PENTRU ADI BOLDOR

După plecarea lui Dorin Chimiuc, mereu s-a pus la CFR problema celui de-al doilea portar. S-ar putea ca din toamnă acesta să se numească Claudiu Ardelean, goal - keeper al Vulturilor din Lugoj, care de o săptămână participă la antrenamentele de la Gara Mare. Despre un eventual transfer, vicepreşedintele lu jenilor, Ovidiu Bagiu n declarat: ***"La o ofertă bu nu ne puteam opune. Cl diu, care este un portar v. ros, ar face un salt de d divizii, de la "C" la "A"."***

VETERANII REVIN LA C

Deşi destul de supărat clubul din Govândari, Gh ghe Lupu s-a alăturat ar namentelor CSM-ului, înce săptămâna trecută ... Co cere nouă, antrenor nou revenit şi un alt vete component al roş - negril echipa care a evoluat în l în campionatul '92 - '93, drei Nicolae Stroia. Să ve dacă Mircea Chivu vrea ... "cumpere bătrâni"?

Stroia la a n-a reve

LA HERCULANE E... PREA LINIŞTE ŞI PACE

Foaie de parcurs

Cu noapte-n cap, Brigada Fotball News atacă Gara de Nord. ● Întâlnire-surpriză cu Florin Iacob, care ne solicită ajutorul pentru nişte comisioane destinate numelor noi din lotul lui Poli: un acumulator pentru VW-ul lui Regenkampf şi o pereche de tenişi pentru Rădoi. Se face. ● Fără nici un minut întârziere, Brigada dă nas în nas cu băieţii, tocmai când aceştia se pregăteau de primul antrenament al zilei. ● Cele câteva exemplare ale Fotbal vest-ului sunt smulse din mâinile celor care le-au adus. ● Multe figuri necunoscute în autocar. ● În drumul spre terenul de antrenament, întâlnire cu controversatul arbitru Titu Doroi, care îşi face "kilometrii" în sens invers. ● La teren, surpriza: se pregăteşte un mare concurs judeţean de pompieri, pentru care sunt necesare tot felul de instalaţii ce trebuie plasate tocmai pe terenul de joc. Vorba lui Imi Dembrovschi ***"Dăm milioane pentru un cantonament şi nu avem unde să ne pregătim"*** . ● Se trece la "lucru" pe grupe, cea mai veselă fiind formată din Trandu, Velcea, Stoicov, Contescu, Ivan şi Săvoiu. Din acest grup sunt lansate "***condoleanţe pentru Sandu Ususan***" (n.r. cu o zi înainte, Italia fusese eliminată din Campionatul European). ● Nea Petre, şoferul autocarului, este îndemnat de aceeaşi grupă să dea foc "sculei" din dotare pentru a se putea verifica valoarea profesională a pompierilor care participă la concurs. ● Şi dacă sunt pompieri, de ce n-ar fi şi câţiva copii. "Furaţi" de mingile care se odihneau la marginea terenului, erau gata-gata să "***fie puşi pe garduri***" de Imi Dembrovschi. ● După-amiază, cel de-al doilea antrenament al zilei dovedeşte aceeaşi atmosferă serioasă de muncă. ● Relu Şunda are emoţii pentru echipa Poliţiei judeţului Timiş la pregătirea căreia a participat şi care a doua zi avea meci decisiv contra Doljului în semifinalele campionatului Ministerului de Interne. ● Seara, Brigada se reîntoarce la Timişoara cu maşina lui Laurenţiu Regenkampf. ● Dacă joacă la fel de bine şi de repede precum conduce, Laurenţiu pare a fi o achiziţie bună a timişorenilor. ● Numai că, după cum ne spunea Florin Iacob, Poli ar trebui să dea dovadă de prezenţă de spirit şi rapiditate, altfel ar putea rata singurul transfer mai sonor al sezonului.Şi asta pentru că între Târgovişte şi Steaua s-a creat o relaţie de colaborare (vezi transferul lui Gîlmencea în ...Ghencea), iar Steaua face presiuni asupra sponsorului târgoveştenilor Chivu, pentru a-l păstra pe Regenkampf, care din iarnă ar urma să treacă la Steaua.

AUREL ŞUNDA

"Eu m-am mai cerut secund!"

REP: ***Am înţeles că eşti unul dintre cei mai "tari" cursanţi ai Şcolii de antrenori..***

A.S.: Sunt şef de promoţie în anul II al Şcolii de antrenori..

REP: ***Ce implică absolvirea acestei şcoli?***

A.S.: Această şcoală este recunoscută de UEFA ca fiind una de gradul doi, carnetul de antrenor fiind recunoscut pe plan european. La absolvire se primeşte categoria a III-a pentru nivelul de clasificare al antrenorilor din România. Asta înseamnă că respectivii pot antrena, ca principali, până la nivelul Diviziei A.

REP: ***De gura lumii frecventezi acest curs sau pentru că efectiv te-ai hotărât să renunţi la inginerie, pentru a deveni antrenor?***

A.S.: Am făcut-o pentru mine şi vreau să spun că am fost unul dintre puţinii cursanţi prezenţi zi de zi la ore. Am dorit să fac această şcoală pentru că efectiv în fotbal îmi desfăşor activitatea.

REP: ***Ştiind că soţia ta este un eficient om de afaceri, nu te-ai simţit atras mai degrabă de acest domeniu?***

A.S.: Eu cred că domeniul în care mă pricep cel mai bine este fotbalul. Aşa cred eu. S-ar putea să mă înşel...

REP: ***La 39 de ani, crezi că te-ai împlinit ca antrenor sau puteai să realizezi mai multe?***

A.S.: Departe de mine gândul de a spune că am realizat ceva în fotbal. Cel mai bine este să laşi pe alţii să spună ce am realizat sau ce nu...

REP: ***Te deranjează că eşti doar secund la Poli?***

A.S.: Nu, vai de mine. Mă bucur că sunt la Poli şi fac orice muncă legată de antrenorat. Dacă vă amintiţi, în ziarul dvs. am spus, cred că am fost singurul antrenor care am spus: *"Să vină Chimiuc antrenor principal la UMT şi eu să fiu secund!"*.

REP: ***Faptul că ai câştigat "Cupa Presei" ca antrenor al echipei FC Golumbu te-a ajutat în carieră, nu-i aşa?***

A.S.: A fost primul meu trofeu ca antrenor, fiind de fapt punctul de plecare. Acum sunt însă antrenorul echipei Şcolii Naţionale de Antrenori!

PROGRAMUL ZILEI*)

0 - deşteptarea
0 - micul dejun
0-9.30 - şedinţa tehnică
00 - deplasarea la antrenament
15 - 12.00 antrenament: pregătire fizică - circuite de forţă, dinamică, îmbunătăţirea calităţilor fizice de bază
00 - prânzul
0 - 16.00 - odihnă obligatorie
30 sau 17.00 - antrenament tehnico-tactic - tehnică individuală şi de grup, şuturi la poartă, jocuri cu temă 20 de minute
19.00 - refacere, bazin, saună, masaj, odihnă
20.00 - cina, program liber
22.30 - stingerea

****) în funcţie de programul Campionatului European, orele antrenamentelor de după-amiază se modifică.***

SCURTA VARĂ FIERBINTE

iunie - întoarcerea la Timişoara
6, 10 şi 13 iulie - meciuri de verificare
-21 iulie - turneu "Politehnica '75"
iulie - prima etapă a Diviziei Naţionale
perioada 3-13 iulie este posibilă plecarea într-un eu de pregătire şi jocuri în Austria

PLUTONUL E GATA DE START

ALMĂŞAN "Puteam să fiu în Germania sau în America"

REP: ***Ioane, al câtelea an îl începi cu Poli?***

I.A.: Anul ăsta merg pe al zecelea...

REP: ***Practic, eşti cel mai vechi din lotul lui Poli...***

I.A.: Da, împreună cu Stoicov. Totuşi, să-l punem la socoteală şi pe Roti, chiar dacă a mai jucat la Steaua şi prin Turcia... Dacă ne referim însă la continuitate, atunci pot să mă consider cel mai vechi...

REP: ***Noi scriam, la un moment dat, că pe la Poli au trecut şi Jipa, şi Arcanu, şi Toma, şi alţii, dar*** "Ion a rămas să apere" ***De ce ai rămas să aperi la Poli, Ioane?***

I.A.: Eu nu am vrut niciodată să plec din Timişoara. Aşa am fost eu! Poate şi educaţia care am primit-o acasă m-a determinat să fiu aşa. Altfel, poate astăzi eram în Germania, sau America, unde am multe rude şi prieteni, care m-au chemat acolo încă înainte de Revoluţie. N-am vrut să-mi las locurile în care am crescut. M-am mulţumit cu puţin. Sigur că din punct de vedere financiar am pierdut. La Poli, cei care au venit din alte părţi, au primit prime de instalare, iar noi, cei localnici, "am rămas ca să apărăm"!

REP: ***Poate că pentru portari activitatea sportivă este mai îndelungată decât la jucătorii de câmp. Problema e cu ce te alegi când vei termina cu fotbalul?***

I.A.: Nu ştiu, încă nu m-am gândit. Nu pot să prevăd viitorul. Să vedem ce va aduce ziua de mâine.

REP: ***Cât mai aperi, Ioane?***

I.A.: O întrebare foarte grea. Voi apăra cât mă va ţine sănătatea şi norocul.

REP: ***Din câte am observat, problema ta este când ţi se pasează mingea cu piciorul. De ce?***

I.A.: Nu ştiu de ce se spune asta! Eu cred că sunt singurul portar din ţară care pot să degajez cu ambele picioare. Nu mi-e frică...

IVAN "Concurenţa mă stimulează"

REP: ***Ai fost un jucător crescut la Poli, trecut apoi la CFR, ai revenit tocmai într-un moment de conflict dintre cele două cluburi şi ţi-ai cucerit prin luptă locul în echipă. A fost greu?***

R.I.: Sunt un tip care nu se sperie de întrecere. Chiar dacă, la un moment dar, nu am fost dorit în echipă, datoria mea a fost să mă pregătesc şi, atunci când era cazul, să joc.

REP: ***La un moment dar spuneai că te simţi extraordinar la CFR, dar, totuşi, Poli e Poli. Cum vine asta?***

R.I. : Pentru că Poli este echipa fanion a Banatului şi cred că fiecare timişorean şi-ar dori să joace în primul rând la Poli.

REP: ***Parcă tot timpul eşti condamnat să ai contracandidaţi pe postul tău. Începând cu Varga, continuând cu Contra, chiar Kovacs. Acum, Poli l-a achiziţionat pe Regenkampf. Care este reacţia ta?***

R.I. : Mie îmi place concurenţa. Te stimulează, te ajută să progresezi.

REP: ***Ai renumele unui jucător dur...***

R.I. : Nu chiar. Poate aşa se vede dinafară, dar un fundaş trebuie să aibă intervenţii hotărâte.

TRANDU "Nu eram eu omul care să o salveze pe Poli"

REP: ***Ai fost adus ca vârf de atac la Poli şi culmea este că ai confirmat, spre sfârşitul campionatului, în ultimele 10-15 etape, ca libero...***

O.T.: Da, am venit ca vârf, în perioada când antrenori erau Costică Ştefănescu şi Toma Dobândă, dar am fost folosit puţin în acea perioadă, deoarece Poli era într-o situaţie grea şi nu eram eu acela care să salvez echipa de la retrogradare. După ce a venit nea Costică Rădulescu, am dat câteva goluri în meciurile de pregătire şi chiar în primele etape ale Diviziei A, după care, la meciul cu Jiul Petroşani, am jucat în faţa apărării, iar de acolo, treptat-treptat, am ajuns pe banca de rezerve. După ce am promovat în D.N., am trecut fundaş central la marcaj, la meciurile din deplasare. După plecarea lui nea Costică, actualii antrenori au avut curajul să mă arunce în luptă în ultima linie.

REP: ***Pe Şunda l-ai avut antrenor la UMT. Şi acolo ai jucat fundaş central.***

O.T.: Pe când la UMT era nea Ghiţă Chimiuc, am jucat fundaş central, după care, sub conducerea dlui Şunda, am trecut vârf, fiind chiar golgeter!

REP: ***De unde această reprofilare pe post de libero? După plecarea lui Macavei, i-ai mâncat pâinea colegului tău de cameră, Velcea...***

O.T.: Antrenorii au decis ca eu să joc pe post de libero...

REP: ***Şi cum de te-a mai primit Velcea în cameră?***

O.T.: Nu e nici o problemă. Fotbalul e fotbal, iar viaţa din afara terenului este alta!

CONTESCU "Nu-mi place să ies în faţă"

REP: ***Se poate spune că nu eşti un răsfăţat al interviurilor în "Fotbal vest". Oare de ce?***

C.C.: În general, nu sunt un tip căruia să-i placă să iasă în faţă...

REP: ***Cu toate acestea, eşti în conducerea Ligii Jucătorilor Profesionişti din România. Cum de ai ajuns acolo "în faţă"?***

C.C.: A fost o conjunctură, pentru că am fost căpitan de echipă la CFR când s-a înfiinţat liga. Prin intermediul meu s-a luat legătura cu jucătorii. Până la urmă, am rămas singura legătură între liga jucătorilor şi fotbaliştii din această parte a ţării. În aceeaşi situaţie a mai fost şi Coraş, care între timp s-a retras, devenind antrenor.

REP: ***Despre tine se spune că eşti un jucător cu fluctuaţii. Ai avut perioade foarte bune la CFR, apoi altele mai slabe, datorate streptococilor din gât. La fel şi la Poli, unde au alternat meciurile bune (vezi cel cu Steaua) cu cele în care nu prindeai postul de titular. De ce?***

C.C.: Ghinionul meu a fost lipsa continuităţii în pregătire. Totul a plecat de la accidentările destul de dese, care şi-au lăsat amprenta asupra jocului meu.

REP: ***Eşti un produs al Centrului de juniori al CFR-ului. Nu ai avut probleme de integrare la Poli?***

C.C.: Nu, cu atât mai mult cu cât mulţi dintre noi ne cunoşteam din perioada junioratului. Chiar dacă am avut oferte să plec din Timişoara, nu m-am gândit niciodată la această variantă. Dacă nu ajungeam la Poli, aş fi rămas cu siguranţă la CFR!

REP: ***Cum mai stai cu şcoala?***

C.C.: Sper să termin anul III, iar anul viitor vom mai vedea ce va fi. Poate voi alege antrenoratul, sau poate altceva...

GUŞATU "Mă cam urmăreşte ghinionul"

REP: ***Ai venit la Poli când echipa avea o evoluţie ascendentă în Divizia A. Ai devenit golgeter în puţine etape. Poate că în Divizia naţională se aştepta de la tine să marchezi la fel de multe goluri. Eşti mulţumit de evoluţia din sezonul trecut?***

M.G.: Niciodată nu sunt mulţumit de cât marchez. Cred că şi dacă marcam 20 de goluri, tot nu eram mulţumit. Totdeauna îmi doresc mai mult, iar ocazii nu pot să spun că nu am avut.

REP: ***Eşti cam des accidentat. Din ce cauză?***

M.G.: Aşa mi s-a întâmplat mai mereu. Însă eu pun accidentările mai mult pe seama ghinionului. De la accidentarea din primăvară nu mai avusesem absolut nimic. Dacă la Braşov nu era acel atac din spate al lui Bodea, nu făceam ruptura de menisc şi poate nici contractura asta la sfârşitul campionatului, venită pe fondul nepregătirii şi a perioadei de pauză forţată.

REP: ***Atunci când ai venit la Poli a circulat un zvon că ai fi un jucător terminat.***

M.G.: Nu pot fi terminat, numai că din cauza accidentărilor Cîrţu m-a îndepărtat de la Craiova. Atunci mi se rupsese operaţia, cedându-mi peretele muscular...

REP: ***Avem senzaţia că te simţi bine în Timişoara, tu fiind un tip extrem de popular...***

M.G.: Până acum mă simt excelent şi mi-aş dori să rămân la Poli, dar nu în... orice condiţii!

"E greu de dat declaraţii incendiare"

REP: *La discuţia pe care am purtat-o cu dl. Boiţ, în numărul trecut al ziarului, dumnealui era foarte optimist în ideea că de la Poli nu va pleca nici un jucător, astfel încât echipa poate ocupa cel puţin locul 7, dacă nu unul mai bun. Eşti de aceeaşi părere?*

E.D.: Cred că dacă nu se va modifica structura echipei şi vom reuşi să mai aducem vreo 2-3 jucători, atunci aceste performanţe ar putea fi atinse.

REP: *Ce înseamnă această îmbunătăţire? Cu atât mai mult cu cât lotul prezent aici la Herculane nu are nici o prezenţă nouă spectaculoasă, aşa cum se întâmpla pe vremea când în teren evolua Imi Dembrovschi?*

E.D.: Nu e vorba de nume mari, dar dintre tinerii pe care îi avem la dispoziţie ar putea răsări 2-3 de care ne vom putea folosi.

REP: *Ai fost un mare fotbalist al Timişoarei, şi nu numai. Probabil că Timişoara fotbalistică aşteapta de la antrenorul Dembrovschi o declaraţie că Poli va urca mai sus. E posibilă?*

E.D.: Este posibil, dacă vor fi toate condiţiile necesare performanţei. Este însă foarte greu să trecem de echipele cele mai puternice, adică cele care au terminat campionatul trecut pe primele locuri, aşa că e greu de dat declaraţii incendiare. Totuşi, în campionatul trecut s-a realizat o omogenizare a echipei, care ar putea aduce rezultate mai bune în viitor. Repet, însă, dacă ne uităm în ograda şi în buzunarul adversarilor noştri, cred că primele locuri ale clasamentului sunt greu de cucerit.

REP: *Ca antrenor, ţi-ai dori să ai câteva nume mari în echipă. Să zicem că Poli ar reuşi să aducă doi jucători de la Steaua, doi de la Dinamo, sau de la Craiova.*

E.D.: ...

REP: *Sau dorinţa de a lăsa ceva jucători în urmă este mai plauzibilă?*

E.D.: Plăcerea oricărui antrenor este să descopere şi să lanseze jucători, care ulterior să confirme speranţele puse în ei. Să nu uităm că toţi fotbaliştii mari au fost la vremea lor nişte anonimi, care, promovaţi cu grijă, au ajuns unde au ajuns. Deocamdată, echipa este omogenă şi cu ea mergem înainte.

REP: *Ce se întâmplă dacă, de exemplu, Vlaicu îşi va găsi o echipă în Ungaria şi nu va mai reveni la lot?*

E.D.: La ora actuală, ar fi destul de grav. Nu ştiu dacă acum am avea un înlocuitor pentru Vlaicu. Adică, s-ar găsi înlocuitori, dar poate nu cu acelaşi randament. El este o piesă de bază.

REP: *Şi Băban ar fi pe picior de plecare. Cât de gravă ar fi plecarea lui?*

E.D.: Fiind golgeterul echipei, sigur că ar fi o pierdere pentru noi. El a participat activ la rezultatele echipei noastre din sezonul trecut. Dacă el pleacă, trebuie să găsim soluţii pentru înlocuirea lui. Suntem pregătiţi şi pentru situaţia asta. Poate cel care îl va înlocui va juca şi mai bine decât cum a făcut-o Marcel Băban, la fel cum respectivul ar putea fi şi o deziluzie.

REP: *Ai jucat ani de zile la Poli. Şunda a apărut ceva mai târziu, ca o tânără speranţă. Acum păreţi un cuplu foarte sudat. De unde această prietenie?*

E.D.: De când am început să lucrăm împreună, ne-am dat seama că ne înţelegem perfect şi suntem pe aceeaşi lungime de undă. Şunda este un coleg excepţional, iar ca antrenor este un adevărat profesionist. Ne înţelegem din priviri, avem cam aceleaşi idei.

REP: *Interesant este că niciodată nu spui "eu, Dembrovschi, am făcut", ci mereu "noi"...*

E.D.: Lucrând împreună - şi cu Vasile Gaboraş - ne consultăm şi alegem soluţiile pe care le considerăm cele mai benefice echipei...

EMERIC DEMBROVSCHI

REP: *La Poli este o atmosferă care încurajează performanţa?*

E.D.: Da, este o atmosferă bună, nu avem probleme de indisciplină. Este o echipă cuminte, care se poate "struni" foarte uşor. Cei mai în vârstă sunt adevăraţi profesionişti, iar cei tineri se aliniază la rigorile impuse de cei bătrâni, nouă, antrenorilor, nerămânându-ne altceva de făcut decât să alimentăm această atmosferă.

REP: *Cei tineri nu au probleme de adaptare?*

E.D.: Cei tineri nu sunt respinşi, "bătrânii" amintindu-şi că şi ei au fost cândva în aceeaşi situaţie, când au fost primiţi mai bine sau mai puţin bine de colectivele în care au intrat. Eu cred că actuala generaţie tânără s-a adaptat mult mai bine decât generaţiile dinainte. Sperăm ca această armonie să aducă echipei rezultatele pe care cu toţii le aşteptăm.

URECHEA CIULITĂ

Prof **TRAIAN SENCU,** conducătorul delegaţiei, extrem de răcit pe o căldură toridă: ***"Eu am răcit muncind"***

ROBI IVAN: ***"Atâţia jucători noi sunt, că nici nu ne mai cunoaştem. Singurul pe care îl mai recunosc e Stoicov".***

PETRE ŢURCAŞ: ***"Dacă eram în locul lui Stelea, nu aveam cum să primesc golul din meciul cu Franţa".***

EMERIC DEMBROVSCHI, după un antrenament: ***"Toată lumea la saună şi recuperare. Cine nu vrea - e obligatoriu".***

MUGUR GUŞATU, după ce "coechipierul" Velcea i-a suflat mingea când se pregătea să şuteze: ***"Mi-ai luat şunca din fasole!"***

ADI STOICOV: ***"Scrieţi că am 28 de ani, nu 32, cum zice toată lumea!".***

ROBI IVAN: ***"Fiecare atacant trebuie să ştie câte crampoane am la ghete".***

JUCĂTORI ÎN PREGĂTIRE

PORTARI: Almăşan, Ţurcaş.

FUNDAŞI: Ivan, Trandu, Regenkampf, Mada, Stoicov, Pelici.

MIJLOCAŞI: Bota, Contescu, C. Vişan, Rotariu, Călin, Kovacs, Velcea, Barna, Mihalache, Popovici.

ATACANŢI: Guşatu, Săvoiu, Băban, Grunasi, Noje, Rădoi.

Cei nou-veniţi

DAN NOJE - vârf, născut la 15.7.1978, 1.78 m, 68 kg, provi
de la grupa de juniori a prof. Emanoil Miţaru

CĂLIN MADA - stoper, născut la 3.4.1974, 1.80 m, 77 kg, de
Astral Deta

LAURENŢIU REGENKAMPF - fundaş dreapta, născut la 1
1975, 1.73 m, 67 kg, de la Oţelul Târgovişte.

SORIN RĂDOI - vârf, născut la 4.2.1976, 1.83 m, 72 kg, d
Electrica Fieni

CONSTANTIN VIŞAN - mijlocaş ofensiv, născut la 14.3.1979,
m, 58 kg, de la grupa de juniori a prof. Dorel Maşcovesc

În aşteptarea contractelor

VALI VELCEA

"Un an fără să cer mult!"

REP: *Eşti unul din cei patru jucători cărora le expiră contractul cu Poli. Zvonuri au existat, discuţii au existat, nemulţumiri ale tale au existat. Au fost variante ca "U" Cluj, Naţional, chiar UTA la un moment dat. Acum, eşti cu Poli în pregătiri...*

V.V.: Da, mă pregătesc cu Poli. Vreau să rămân în continuare să joc la Poli.

REP: *Astă vară, când am mai discutat, erai nemulţumit şi ai spus că pleci. A trecut un an, ţi-a expirat contractul şi totuşi eşti la Herculane...*

V.V.: M-am bazat şi eu pe nişte treburi, care până la urmă n-au ieşit aşa cum am dorit. Poate ar fi în beneficiul meu şi al clubului dacă aş pleca de la echipă. Mă refer la perspectiva mea ca jucător. Am 23 de ani, cred că Poli este o echipă bună, dar fiecare îşi doreşet să joace cât mai sus.

REP: *Ce înseamnă "mai sus"?*

V.V.: La o echipă de un nivel mai ridicat, cu posibilităţi mai mari, cu bani...

REP: *Pe Poli o consideri o echipă fără bani?*

V.V.: Da.

REP: *De aceea eşti hotărât să semnezi doar pentru un an, chiar dacă Poli doreşte să semnezi minimum pe doi ani?*

V.V.: Eu doresc să semnez doar pentru un an, iar dacă voi semna, suma nu va fi una impresionantă!

REP: *Nu te-ar avantaja, din punct de vedere al sumei, să semnezi pe doi ani?*

V.V.: Poate, dar pe mine mă interesează doar perioada!

REP: *Nu-i clar. De ce?*

V.V.: Pentru că aşa consider eu că e mai bine.

REP: *Te gândeşti că Poli nu-ţi oferă condiţiile de realizare ca fotbalist şi financiare oferite de alt club?*

V.V.: După un an de zile, aş avea dreptul să plec de la Poli şi aş avea drept şi de joc. Dacă aş semna pe doi ani şi aş vrea să plec, nu aş avea drept de joc!

REP: *Ca să pleci, trebuie să te cheme cineva. Consideri că ai fost aşa de grozav la Poli ca să te solicite alte echipe?*

V.V.: Nu consider că am aşa valoare mare, dar poate că într-un an mi-ar mai creşte valoarea ca jucător!

REP: *Se zvoneşte că ai încetat relaţiile de colaborare cu Florin Iacob. Mai mult, că i-ai rupt contractul în faţă. Aşa este?*

V.V.: Nu, nu-i adevărat! Sunt în relaţii foarte bune cu el!

ADI STOICOV

"E important să fiu alături de familie!"

REP: *Deşi eşti unul dintre cei cărora le-a expirat contractul cu clubul, asupra ta nu a planat nici o clipă posibilitatea plecării de la Poli.*

A.S.: Aşa este. Am discutat cu dnii Boiţ şi Manea în această vară, şi le-am spus că nu am de gând să plec de la echipă...

REP: *Ai avut acea experienţă de la FC Naţional, bănuim că nu ţi-a mers rău în acel an...*

A.S.: Aşa a fost atunci conjunctura. Poate că sunt condiţii ceva mai bune ca la Poli, dar nu a fost în ordine, pentru că aveam familia în Timişoara, iar eu eram în Bucureşti...

REP: *Îţi place ca atunci când fiica ta se trezeşte să te vadă acolo?*

A.S.: Da, asta în primul rânnd. Cred că acum, când a terminat clasa întâi, trebuie să fiu lângă ea cât mai mult timp posibil.

REP: ***După meciul cu Naţionalul, ai exclamat în vestiar:*** *"Care vreţi să plecaţi, plecaţi, ca să ştim pe cine ne bazăm!"* ***Ce ai vrut să spui?***

A.S.: Pentru că urmau să plece la Dinamo, Macavei şi Contra nu se mai concentrau asupra jocului, şi atunci am simţit că trebuie să spun asta...

SANYI KOVACS

"Poate că am greşit cu... proba de joc"

REP: *Ai fost anunţat ca unul dintre cele mai "tari" transferuri din această perioadă, pentru Steaua Roşie. Deocamdată eşti însă în cantonament cu Poli. Cum au decurs lucrurile?*

S.K.: Steaua Roşie nu mai este interesată de mine, nu ştiu din ce cauză. Din câte am auzit de la cineva, numele nu contează, se zice că a fost mâna lui Florin Iacob.

REP: *Noi am aflat de la Iacob că antrenorul Vladimir Petrovici nu te-a vrut în lot, deşi Dzajici spunea că te va transfera la Zvezda...*

S.K.: Cred că dl. Iacob s-a supărat că nu l-am aşteptat până se întorcea din Thailanda...

REP: *Tu ne-ai spus mai demult că nu ai de gând să te duci să dai probă de joc la Steaua Roşie. Te-ai gândit că este mai bine aşa, totuşi?*

S.K.: Poate că am greşit şi eu că m-am dus!

REP: *Ce faci mai departe? Timişoara ar fi bucuroasă să rămâi la Poli, deşi ai pierde din punct de vedere financiar.*

S.K.: Rămân la Poli!

REP: *Relaţia ta cu Florin Iacob s-a rupt?*

S.K.: Încă nu. S-ar putea întâmpla asta când ne întoarcem la Timişoara.

MARCEL BĂBAN

"Dacă nu <<afară>>, atunci la Bucureşti!"

REP: *Eşti jucătorul care pare cel mai hotărât să plece de la Poli. Conducerea clubului nu te-a acuzat pentru asta, ai o vârstă la care poate îţi doreşti alte orizonturi. De ce a căzut oferta de la Estrella Amadora?*

M.B.: Nu a căzut încă. Mai rămâne doar ca cele două cluburi să se înţeleagă asupra sumei de transfer.

REP: *Am înţeles că Poli a primit o ofertă de 100.000 DM, însă conducerea a cerut mai mult şi tu eşti cam supărat din cauza asta...*

M.B.: Îi înţeleg şi pe ei, având în vedere situaţia finaciară a lui Poli, dar sper să se reglementeze situaţia.

REP: *Recent a apărut pe fir şi Neuchatel Xamax, care, culmea, oferă doar 60.000 DM. Şi ar mai fi varianta Rapid...*

M.B.: Nu ştiu cât oferă elveţienii, iar dacă nu prind un contract "afară", probabil voi pleca la Bucureşti...

REP: *Poli nu-ţi oferă suficienţi bani pentru a rămâne?*

M.B.: Nu. Şi pe lângă aspectul financiar, mă gândesc şi la performanţă. Cred că la Bucureşti am alte perspective.

REP: *O întrebare pe care ţi-ar pune-o şi spectatorii timişoreni: în cazul în care toate variantele tale de transfer ar cădea, nu se vor crea suspiciuni în ceea ce priveşte evoluţia ta la Poli?*

M.B.: Nu, voi juca la fel cum am făcut-o şi până acum, indiferent de situaţie. Oricând joc la Poli cu plăcere, pentru că Poli m-a lansat în prima divizie.

LAURENŢIU REGENKAMPI

REP: *Surprinzătoare apariţia ta în lotul lui Poli. Cum a fost posibilă?*

L.R.: S-a jucat la Braşov partida dintre selecţionatele celor două serii ale Divizie A, la care au fost prezenţi dnii Codreanu şi Şunda. După meci, dl. Codreanu mi-a spus că Poli ar fi interesată de serviciile mele. Au urmat nişte discuţii, din care a reieşit că Poli chiar avea nevoie de mine. Am vorbit cu domnii Boiţ şi Manea şi aşa am ajuns aici.

"Timişoara? O nouă experienţ

REP: *Din câte am înţeles, ai un contract cu agentul de jucători Florin Iacob.*

L.R. Aşa este, am un contract cu dânsul pentru doi ani, dl. Iacob fiind intermediarul transferului meu.

REP: *Vii de la Târgovişte ca jucător liber. Cum aşa?*

L.R.: În sezonul 1993-'94 am plecat în Austria, împrumutat pentru un an şi jumătate la echipa austriacă St. Pölten, pe atunci în prima ligă. Dar, între timp, Târgovişte a vrut să mă vândă definitiv. În iarna lui '94, când eram în cantonament cu St. Pölten în Antalya (Turcia), a venit acolo preşedintele de atunci al Oţelului, Amariţei, şi m-a vândut definitiv. Între timp, echipa din St. Pölten a retrogradat, nu mi-au onorat contractul, nu mi-au mai plătit salariul pentru că
aveau de unde şi aşa
mit cartea verde în mâ
am reîntors la Târgovis
tru un contract de joc d
şi jumătate, care a expi

REP: ***Ce te-a determ***
vii la Poli, din momer
Târgovişte a promova
ma ligă?

L.R.: Timişoara este
experienţă pentru min
să fie plăcută. Sper, d
nea, să-mi continui şi
Deocamdată, trebuie
termin liceul, pentru că
cat la 16 ani şi jumătat
tria şi am întrerupt
După aceea, vom mai

CĂLIN MADA

REP: *Am avut o discuţie în această primăvară şi te întrebam ce vei face dacă Poli te va solicita. Cum ai primit această convocare?*

C.M.: Bineînţeles, cu bucurie

"Poli mă poate lua oricând"

şi sper să nu fie doar o perioadă de pregătire alături de Poli, ci să rămân în continuare în lot.

REP: *Pe ce perioadă mai ai contract cu Deta?*

C.M.: Pe un an de zile, dar important este că Poli poate să mă ia la orice oră, conform unei clauze din contract.

REP: *Am înţeles că în 6 iulie te căsătoreşti. Noi te felicităm de pe acum şi-ţi dorim "Casă de piatră", dar*
se pare
şi 13 iulie Poli va pl
neu în Austria. Ce

C.M.: Vă mulţum
urări. Eu m-am gân
gramez nunta în timp
fotbalistice, dar văd
ales prea bine ziua.

REP: ***Poate te***
la Viena!

C.M.: Da, ar fi o
aş primi darurile în

CFR TIMIŞOARA INVINCIBILĂ PE TEREN PROPRIU DE DOI ANI

locul 8	34	17	4	13	50-44	52	+1*
acasă	17	16	1	0	39-9	49	
deplasare	17	1	3	13	11-35	6	

* penalizată cu 3 puncte

Evoluţia feroviarilor în ediţia '94-'95, precum şi ambiţiile şi declaraţiile celor din anturajul clubului au făcut ca CFR Timişoara să fie socotită una din formaţiile cu şanse de promovare la începutul sezonului. În plus, în vară, echipa s-a întărit cu fraţii Rotariu şi cu ex-stelistul "Miţi" Majearu. Însă plecarea neprevăzută a antrenorului Ghiţă Chimiuc, cu foarte puţin timp înaintea primei etape, n-a rămas fără urmări, iar startul a fost pierdut, obţinându-se doar un punct în primele 3 runde. Noului tehnician, Dan Firiţeanu, i-a fost necesară o perioadă de căutări (a folosit 22 de jucători în 8 jocuri) până să găsească o formulă de bază. Meciurile de pe teren propriu au fost câştigate la mare luptă, iar în deplasare s-au înregistrat eşecuri fără drept de apel. Asta până în etapa a 12-a, când s-a obţinut primul punct extern, tocmai pe terenul unei candidate la promovare, UTA (scor 2-2). De altfel, în ultimele 7 jocuri, CFR a pierdut o singură dată, 0-1 la Satu Mare (etapa a 16-a), remizând şi la Motru (1-1), terminând turul pe locul 6, cu 27 de puncte. Chiar dacă Iosif şi Ilie Rotariu au părăsit repede corabia alb-vişiniilor, fiind cedaţi şi Otiman şi Vlătănescu, pe parcursul primei jumătăţi a campionatului au mai fost aduşi o serie de jucători, care şi-au câştigat repede un loc în "11"-le de bază: Chira, Dănuţ Ianu şi Rocco Sandu.

Pe parcursul returului, evoluţia a fost cam aceeaşi, toate meciurile de acasă fiind câştigate, linia de clasament de pe arena de lângă Gara Mare fiind de-a dreptul de invidiat, CFR-ul nemaipierzând în faţa propriilor suporteri de mai bine de doi ani, performanţă cu care se mai pot lăuda, din primele două ligi, doar Petrolul şi Steaua! Din păcate, reuşitele externe s-au limitat doar la remiza de la Vâlcea şi la victoria de la Oradea, ambele adversare fiind de fapt echipele care au retrogradat din eşalonul secund. Oricum, dacă nu exista acea penalizare de 3 puncte, băieţii lui Dan Firiţeanu s-ar fi clasat pe locul 4, la egalitate de puncte cu formaţia de pe poziţia a 3-a, ASA Tg. Mureş. Să nu omitem faptul că pe tot parcursul returului s-a jucat fără liberoul Alin Artimon, accidentat. Prestaţii constant bune au avut Boldor, Diaconescu, Florescu, chiar Rocco Sandu, dar mai ales Ilie Stoican, un jucător fundamental la mijlocul terenului. L-am lăsat intenţionat la urmă pe Angelo Foale, cel care a fost pentru a doua oară consecutiv golgeterul echipei, izbutind 30 de goluri în două sezoane. Şi pentru că am pomenit de marcatori, să spunem că în ediţia trecută Foale, Otiman şi Simcelescu au înscris 32 din totalul de 54 de goluri, iar în acest an Foale, Narcis Petre şi Stoican au punctat de 30 de ori, totalul realizărilor fiind de 50!

Privind graficul golurilor marcate şi al celor primite, întocmit pe sferturi de oră, se poate observa că din cele 50 de puncte înscrie, 24, deci aproape jumătate, au fost realizate în ultima jumătate de oră, chiar 13 în finalul meciurilor. Deci, se poate afirma că pregătirea fizică a fost corespunzătoare. Momentele de visare, când s-au primit cele mai multe goluri, au fost la începutul mitanului secund, când s-a scos mingea din poartă de 12 ori!

Cea mai netă victorie a fost cea cu Minerul Motru, 4-0, iar cele mai categorice insuccese au fost cele de la Hunedoara (2-6) şi Zlatna (1-5)

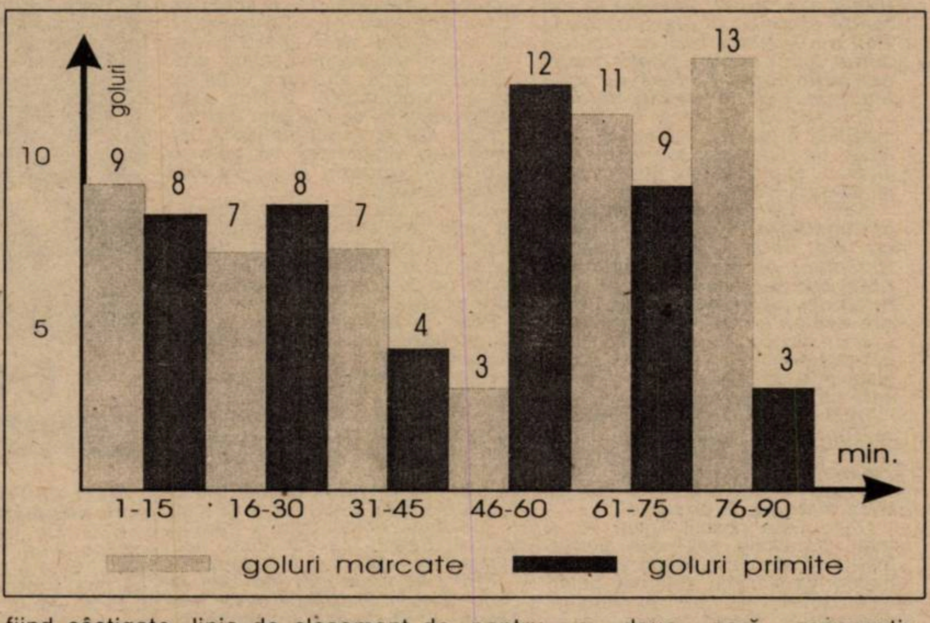

CEI 30 DE JUCĂTORI FOLOSIŢI

JUCĂTOR	1	2
D. Chimiuc	3	0
Boldor	30	0
Bota	1	0
Diaconescu	26	0
Pavlov	20	2
Artimon	17	0
Himcinschi	28	0
Florescu	32	4
Gligorovici	20	0
Otiman	1	0
Iosif Rotariu	8	2
Ilie Rotariu	3	0
Perdei	16	1
Vlătănescu	1	0
Militaru	11	0
Panaitescu	10	1

JUCĂTOR	1	2
Simcelescu	21	3
Foale	31	16
N. Petre	28	8
Kovacs	8	0
Stoican	32	6
Chira	29	3
Aslău	2	0
Majearu	6	1
Ianu	25	2
R. Sandu	20	0
Ianoşev	12	0
Vlad	2	0
Brehui	6	0
Damianovici	6	1

* coloana 1 - prezenţe
coloana 2 - goluri marcate

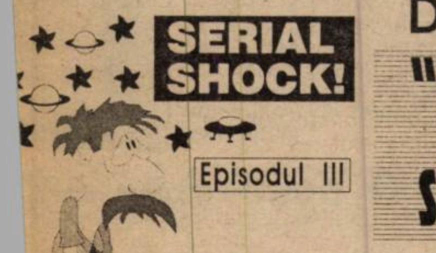

SERIAL SHOCK!

Episodul III

DOSARELE SECRETE ALE FOTBALULUI

"Patru jucători de la UTA erau pe statele de plată ale lui FC Bihor"

-După ce ai promovat cu Beckescsaba, ai revenit la Arad. S-a zvonit atunci că te-ar fi săpat Silviu Iorgulescu...

aş putea spune că m-ar fi săpat, ı l-am prins. Dar pot să afirm cu pe inimă că l-am ajutat pe Ior- cu. Vasile Ionuţ, de la Timişoara, nartor. În locuinţă la Ionuţ, Iorgu- s-a pus în genunchi în faţa mea ıngând mi-a spus: ***"Gigi, aju- !"*** El primea de la club doar 5000 rinţi, în timp ce noi primeam . Ce puteai face cu 5000 de fo- Ungaria? Era râsul lumii! Şi a- am pus o vorbă la conducere, Iorgulescu, pe lângă munca de or cu portarii a primit în pregătire ă de copii. Şi atunci "s-au făcut" de forinţi.

ce ai plecat totuşi de la Bekes- ?

d am promovat le-am spus că să-mi plătească contractul. am atenţinat că salariul meu ar ă crească la 32000. Nu prea le- t că m-am dus să cer aceste . Dar eu eram conştient că colo, nu aici. Banii păreau buni România, dar eu făceam şi na- r fiica mea mergea la şcoală şa că trebuia să plătesc şcola- . Şi atunci, conducerea lui Be- a s-a gândit că e mai bine să mine...

revenit la UTA...

ea perioadă, dl. Flore, despre mai pomenit, fost preşedinte la ată ziua era pe la mine să mă întorc la clubul care m- rat. Eu niciodată n-am cerut bani de la UTA, dar atunci am cerut să-mi dea 10000 de dolari. Şi le-am spus că în doi ani promovez cu UTA.

-Să revenim puţin în timp. Când ai plecat la Beckescsaba n-a fost adus la UTA Coco Dumitrescu, cum se anticipa, ci Aurel Ţicleanu...

-Da, dl. Florin Bălan l-a adus pe Ţicleanu, deşi acesta nu fusese nici măcar două ore antrenor undeva! Dar era bucureştean, de la Sportul Studenţesc...

-E clar, cu cine ai tratat revenirea ta la UTA?

-Am semnat contractul cu preşedintele Pop şi cu contabilul şef Drăgan. Mi-au dat 5000 de dolari înainte, mai trebuiau să-mi dea 2500 în 10 ianuarie 1993 şi, dacă cumva terminam campionatul mai sus de locul patru, încă 2500. În iarnă, cei 2500 de dolari nu i-am văzut. Nici nu m-au prea interesat. Mi-am zis că echipa trebuie să crească. N-am început grozav... UTA juca doar o repriză şi am avut şi două eşecuri usturătoare, în deplasare, 4-1 la Satu Mare şi 6-1 la ICIM Braşov. M-am schimbat atunci. Am intensificat antrenamentele. Am spus: cine poate poate, cine nu să ne lase. Rezultatele s-au văzut. După acel eşec de la Braşov, n-am mai pierdut 11 etape, am intrat în hora promovării, am ajunş pe locul 1 pe care nu l-am cedat până în final.

-A fost atunci un atac foarte puternic şi neaşteptat al Bihorului...

-Bihorul era la sfârşitul turului la minus la "adevăr" iar UTA la +7. Dar Bihorul ne-a ajuns prin foarte multe şmecherii. Chiar în etapa a 29-a, Bihorul ne-a depăşit! La uzină director era dl. Micu, care m-a chemat şi mi-a spus: ***"Vă vindem pe bumbac!"*** Când am auzit asta, am răbufnit şi l-am întrebat: ***"Ce crezi, noi suntem sclavii dumitale?"*** I-am mai spus: ***"Poţi să-ţi vinzi familia, poţi să vinzi orice de la fabrică, unde eşti director, dar la echipă eu sunt director. Dacă nu o să am rezultate, mă daţi afară, dar până atunci..."*** Din acel moment cred că mi-am tăiat craca de sub picioare, dl. Micu nu admitea să fie contrazis.

-Şi ce a urmat?

-Jucam bine, dar Bihorul ne fura sistematic. Am aflat apoi că patru jucători de la UTA erau plătiţi de Bihor. Culmea că se pregăteau exemplar în timpul săptămânii şi eram obligat să-i introduc în echipă!

-Cine erau aceşti patru jucători?

-Nu pot să spun nume pentru că se pot întoarce împotriva mea. Pot să spun numai că unul dintre jucătorii care m-a ajutat la promovare a fost Marian Sinescu... Revin la momentul când Bihorul a trecut pe locul 1. Am adus de acasă o cruce, pe care am adus-o din Israel, de la Betlehem, şi i-am pus pe toţi de la club, inclusiv pe conducători, să jure că vor juca cinstit! Până la urmă a ieşit bine şi am promovat. Mare fericire... Dar mi-am mai făcut un duşman atunci. Am băut un pahar de whiski la stadion, iar apoi la banchet încă două pahare de şampanie. Nefiind obişnuit, m-am aprins şi m-am certat cu dl. preşedinte Pop. Despre ce a fost vorba: cu trei zile înainte venise la club Lucian Neagu, director la un trust de construcţii care a oferit UTA-ei un milion pentru promovare. 500000 ni i-a dat imediat să-i împart la băieţi în vestiar, iar 500000 a spus că-i dă dlui Pop. La banchet eu am împărţit 500000 la jucători, pe bază de tabel, iar când l-am întrebat pe preşedinte unde sunt ceilalţi 500000, parcă i-am băgat cuţitul între coaste...

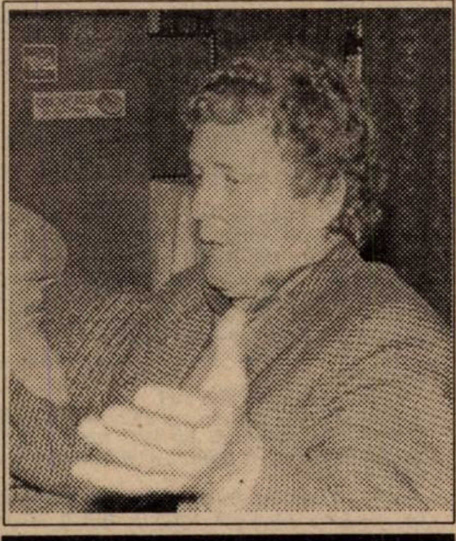

GIGI DOMIDE

-va urma-

REPLICĂ LA ... REPLICĂ

Apropo de replica dată de Marcel Coraş la serialul "DOSARELE SECRETE ALE FOTBALULUI", Gigi Domide a ţinut să precizeze: ***"Coraş a înţeles greşit. Eu n-am contestat nici o clipă valoarea lui, sau a lui Duckadam. Numai că ei şi-au demonstrat valoarea în altă parte, nu la UTA ca şi mine. Poate Coraş a fost jucător mai mare ca mine, dar nu la UTA, ci la Sportul, sau Victoria. În contextul materialului publicat de "Fotbal vest", eu am vrut să arăt că UTA, după zeci de ani de credinţă, m-a scos pe uşa din dos, şi ca jucător şi ca antrenor. Deci eu am contestat atitudinea UTA-ei faţă de mine..."***

VICTOR CREANGĂ (Primarul Bocşei)

*Nu cred că există vreun locuitor al oraşului Bocşa sau vreun iubitor al fotbalului din Caraş - Severin care să nu fi auzit de **Victor Creangă.** Numele lui a fost asociat mai mereu de dezvoltarea industrială a acestei localităţi cât şi de ascensiunea unei echipe, mă refer la Metalul Bocşa, adusă până în eşalonul secund al campionatului nostru, meciurile disputându-se pe un stadion cochet pe care sunt invidioase multe echipe cu tradiţie din fotbalul nostru. După Revoluţie nu s-a auzit mai nimic despre acest multilateral înzestrat catalizator al oricărei activităţi duse pentru oameni. Şi aceşti oameni nu l-au uitat, alegându-l cu o majoritate zdrobitoare în funcţia de primar al Bocşei. Şi chiar dacă ei ştiu că pe linie sportivă "Victoraş" nu mai are puterea să scoată încă un Vaştag, sau un alt campion de automobilism, totuşi ei speră ca noul primar să fie cel ce va face ordine în fotbalul atât de iubit în Bocşa, fotbal care în ultimii ani a ajuns atât de rău încât doar o minune (am numit-o pe Minerul Cavnic) au făcut-o să nu joace la Ciclova, Cozla sau... Ocna de Fier. L-am căutat la Primărie şi mi-a răspuns cu multă amabilitate în primul său interviu de după alegeri.*

"DACĂ NE UITĂM NUMAI LA TRECUT, NU VEDEM VIITORUL"

REP.: ***Din discuţiile cu druckerii Bocşei am înţeles că speranţele în revigorarea sportului şi în special a fotbalului se leagă de persoana dvs. Un stadion ca cel din Bocşa merită o echipă pe măsură. Ce ar trebui să facă un primar pentru fotbal?***

V.C.: Un primar trebuie să le facă pe toate la urma urmei. Dacă populaţia oraşului va dori şi fotbal vom face şi un fotbal competitiv, aşa cum am făcut şi la fabrică. Muncitorii au dorit fotbal şi am reuşit să le şi oferim fotbal. În anii de atunci cred că am adus aproape toate echipele de valoare din ţară... Cu excepţia Stelei. Dar ca primar nu înseamnă că voi neglija restul problemelor. Însă fără sport nu se poate! Bocşa a avut redutabili performeri în tenis de masă, în popice, a avut un redutabil reprezentant la box, la Olimpiada de la Melbourne. Cu eforuri fizice şi intelectuale trebuie să ajungem să ne reprezentăm din nou potenţialul uman în ţară şi chiar în străinătate.

REP.: ***Cum poate primăria ajuta echipa de fotbal Metalul Bocşa?***

V.C.: Primăria trebuie să fie elementul de legătură între toţi cei care doresc să facă acest efort pentru fotbal. Ea trebuie să fie garanţia liantului dintre ei. Mediator, iniţiator, acestea trebuie să fie funcţiile instituţiei primăriei.

REP.: ***Se spune că sponsorii din oraş nu vor mişca nimic pentru fotbal atâta vreme cât Puiu Mischie este preşedintele asociaţiei sportive. Cunoşteaţi acest diferend?***

V.C.: Nu prea... În ultimii ani am stat deoparte. CA SĂ NU DERANJEZ! Însă fiecare om este util într-un fel. Vom căuta să realizăm un control asupra destinaţiei, că aici probabil este vorba de bani, asupra destinaţiei pe care o iau aceşti bani de către cei care dau. Să ştie şi ei ce se întâmplă, ce se face, să participe şi ei la decizii, să savureze şi ei victoriile şi dacă va fi cazul, să plângă şi ei la înfrângeri.

REP.: ***Deci un Consiliu de Administraţie în care să fie reprezentanţi de la club, din uzină, sponsorii şi primăria.***

V.C.: Numai aşa se poate! Să-i facem pe toţi părtaşi.

REP.: ***Ce părere aveţi de "scurgerea" valorilor Bocşei spre CSMR?***

V.C.: Vânzări s-au făcut. Dar dacă ne uităm numai la trecut nu vedem viitorul şi n-avem nici o şansă. Nu eu trebuie să caut ce s-a făcut. Am avut însă o echipă de juniori, care păstrată putea juca acum chiar în A. Dar CSMR a fost dintotdeauna un punct de sprijin pentru noi. Şi cred că ei ne vor susţine în viitor pentru a ne reclădi o nouă echipă.

REP.: ***Să deveniţi satelitul CSMR-ului?***

V.C.: Dar întotdeauna am fost sateliţii lor. Totdeauna ei au avut o pepinieră de jucători la Bocşa. Sigur că ne mai luau ei jucători şi împotriva voinţei noastre, dar am primit de la ei şi am şi dat.

REP.: ***Anul acesta competiţional fluxul a cam fost într-un singur sens... Veţi face şi dvs. la fel?***

V.C.: Omul trebuie să aibă toate gradele de libertate. Nici primarul nu are voie să stânjenească libertatea omului. Dar nu asta e problema... Cred că nimeni n-a discutat cu CSMR-ul o problemă de COLABORARE. Toate discuţiile s-au purtat la nivelul de AFACERI. Îţi dau, îmi dai! Ori, una e să colaborezi şi alta e să faci afaceri... Trebuie să transformăm acest deziderat în colaborare. În fond suntem doar la 20 de km unii de alţii. Nu ne desparte aproape nimic. Dacă mă gândesc bine, poate facem împreună o extraordinară bază de pregătire aici la locul numit Bocşa - Izvor, cum nu mai există în altă parte. Şi linişte, şi aer ozonat şi stadion şi hotel cu 36 de camere!

REP.: ***Poate aşa vor avea şi juniorii teren pentru a-şi etala calităţile, că din penuria de terenuri din Reşiţa mereu fotbalul juvenil a fost sacrificat. Într-adevăr, "obiectivul" aflat în arondismentul dvs. poate deveni o bijuterie. Iar dacă aici ar investi şi Poli şi CFR-ul şi Gloria... s-ar face nişte cantonamente...***

V.C.: Doar voinţă să existe! Trebuie să avem colaboratori, trebuie să avem prieteni, trebuie să avem susţinători. Eu nu voi trage niciodată gard la perimetrul Bocşei.

REP.: ***Ca primar aţi putea obliga sponsorii potenţiali să ajute Metalul Bocşa?***

V.C.: Nu pot să întreprind vreo măsură împotriva legilor statului. Dar tot ce-ţi permite legea va permite şi primarul ăsta! Niciodată nu voi îngrădi pe cineva care va vrea să facă ceva bun pe teritoriul Bocşei. Indiferent de unde vine... Deschiderea este totală.

REP.: ***Sunteţi mulţumit de antrenorii Metalului?***

V.C.: Şi pentru acest lucru va trebui să hotărească noul Consiliu de Administraţie. Noi vom împărtăşi din cunoştinţele noastre dar nu vom impune nimic. O să le reamintim că această echipă a fost născută de Aurică Roşca (tatăl lui Tavi Roşca) şi dusă în spate ani de zile de Nicolae Tilihoi. Că fără antenori potenţi nu se poate, dar asta nu înseamnă că cei ce sunt acum trebuiesc înlăturaţi. Că mai trebuie "şcolaţi" e altă problemă.

REP.: ***De unde bani ca să refaceţi stadionul?***

V.C.: Nu trebuiesc fonduri fantastice. Trebuie, o meteahnă mai veche de-a mea: munca. Ea le rezolvă pe toate.

A consemnat

PETRU FUCHS

CÂINII LATRĂ, CARAVANA TRECE...

de Miki Junea

GĂUNOASELE SUBTERFUGII

M-a bucurat enorm calificarea Cehiei. Care n-a făcut nimic altceva decât să-mi confirme opiniile în disputa cu un "cunoscător", care afirmase la rându-i că toate echipele din est vor fi eliminate, datorită unui complot al vestului!

Aici este momentul să divagăm puţin.... Întâmplarea (sau premoniţia?) face ca exact în perioada lui Euro să lecturez excelentul volum de eseuri "Politice" al lui H.R. Patapievici. Din care mi-aş permite un citat: "**.. dacă noi vom continua să ignorăm responsabilităţile noastre istorice reale, atunci orice cale de acces la adevăr şi cinste ne va fi închisă.... De ce trebuia minţit că este normală o lume care în mod evident era perversă şi rea? Pentru că românul voia să se integreze, voia să-şi sugă liniştit şpriţul**". Poate credeţi că alegerea acestui citat reprezintă o preţiozitate? Ridicolă? Ei bine, nici vorbă de aşa ceva, m-am oprit asupra lui trăgând nădejde că poate aşa vom pricepe în sfârşit cât de bine ştim să persistăm în greşeală. Rememorând puţin, aş spune că ne-am comportat la Euro '96 nu lamentabil, ci ***inodor, incolor şi insipid***. Ca de obicei, ar trebui făcută o analiză. Simptomatic, ea începe cu arbitrii, continuă cu arbitrii şi se încheie cu arbitrii. Mai nou, a venit teza complotului pus la cale de vest! Naţionalism? Cuvânt deşart, pentru că se impune cu urgenţă să înţelegem cine suntem de fapt şi cum am ajuns aici. Încercăm aşa ceva? Nici pomeneală. Teza conform căreia ni se impunea după fiecare înfrângere, cu asiduitate, că nimeni nu este vinovat, că totul este bine, că e linişte şi pace... linişte, oare unde am mai auzit cuvântul acesta? Liniştea pe care o impun patricienii plebeilor? Posibil, dar inacceptabil. Sigur că există un extaz al prăbuşirii, dacă vă amintiţi, Zorba grecul mai avea puterea de a râde în hohote, întrebându-şi patronul: *"Stăpâne, ai mai văzut vreodată o prăbuşire atât de fantastică?"* Daţi-mi voie să cred că ne-ar fi imposibil să mai acceptăm şi cultul prăbuşirii, după ce-am învăţat că, renunţând la prejudecăţi, ne putem obişnui şi cu aerul înălţimilor.

Sigur că fotbalul rămâne doar un joc. Tratându-l ca pe un scop în sine, la vremea la care trebuie să joci, nimic altceva, el îţi poate asigura tihna şi confortul unei vieţi întregi. Din nefericire, cei trimişi să ne reprezinte în Anglia au reuşit să încurce scopul cu mijloacele într-o atât de evidentă măsură, încât schimbarea la faţă a fost relevantă. Iar acum, apele sunt tulburi, iar confuzia continuă să fie enormă. Românii au ajuns să-şi chibiţeze propria năruire, cu aerul aşteptării unei pomeni din cer, cum ar fi, vezi Doamne, acest complot al vestului, adică veşnicul refugiu în calea eternei noastre medicocrităţi. Apelând iarăşi la lecturi, n-ar fi rău să avem în vedere că, pentru a-ţi învinge adversarul, trebuie să-l atingi, dar asta ar fi prea mult pentru domnul Iordănescu, pentru care nu văd cum poate exista un sentiment de solidaritate cu semenii. Plutind în aerul edulcorat al unui mag, la plecare, Iordănescu a făcut din trecerea sub tăcere a defecţiunilor echipei sale un scop în sine. Împotriva tuturor evidenţelor, căutând complicitatea tacită a unor trepăduşi ai ocaziei. Ba mai mult, asânându-şi întoarcerea, mizând pe abilitatea antemergătorilor, puşi să atenueze, prin ziare sau pe la televiziune, impresia catastrofală a lucrărilor sale. Sigur că au fost şi alte căderi, unele chiar spectaculoase, cu care căutăm să ne amăgim nemulţumirea.

Numai că antrenori precum Sacchi sau Penev, chiar şi Hiddink, s-au întors acasă în acelaşi avion cu echipa, având cel puţin curajul de-a da ochii cu conaţionalii lor. Efectul este catastrofal. Această lipsă de curaj vorbeşte de la sine, coborând măreţia generalului la suficienţa unui caporal.

Naţionalism? Haida-de, distracţia s-a terminat. Dacă vom continua să umflăm iluzia, naţionalitatea noastră se va transforma în oportunism de circumstanţă.

REPLAY

● Declaraţia săptămânii aparţine lui Cristian Bivolaru, un tip aterizat (ca şi mulţi alţii, de altfel), în federaţie, loc cu care nu are în comun decât stoarcerea bancnotelor de diferite culori şi mărimi. Zice Cristian la Pro TV: ***"Nu avem ce să-i reproşăm lui Iordănescu, atâta timp cât el consideră că şi-a făcut datoria."*** Excelent! Ce s-ar întâmpla dacă un jucător, după 25 de minute de alergare într-un meci, ar considera că a alergat suficient în acea partidă? I-am reproşa ceva sau nu? Aceasta-i întrebarea! Nu e de mirare că asemenea gândiri păguboase au dus fotbalul nostru într-o stare departe de ceea ce numim de obicei "roză". Principalul e că actualii federali sunt de neclintit, nu-i aşa?

● Acel protest trimis de FRF la UEFA în legătură cu golul valabil înscris de Munteanu contra Bulgariei şi nevalidat de arbitrul Mikkelsen se ştia că nu are sorţi de izbândă. Numai că, prin acest gest, federaţia şi-a luat o măsură de acoperire faţă de cei din ţară. ***"Noi am încercat tot ce a fost posibil, dar dacă n-a mers..."*** Oricum, şi prin acest gest conducătorii şi-au dat cu firma-n cap, situaţie care nu e nici prima, şi nu va fi nici ultima. Cei care cred că cineva de la UEFA are ceva contra echipei României se înşală amarnic. Numai că la noi e o modă să dai vina pe altcineva atunci când ai spart singur oalele.

● Echipa s-a întors senină de la Euro, toţi jucătorii intervievaţi legându-se de ghinionul care ne-a urmărit, de Mikkelsen şi de faptul că ***"am jucat bine"***. Antrenorul n-a sosit, pretextând că a rămas să vadă pe viu restul jocurilor. Păi n-a văzut pe viu cel puţin 3 meciuri? Oricum, motivul este pueril şi, raportat la limbajul profesiei lui Iordănescu seamănă a dezertare. Apropo, oare Sacchi de ce n-o fi rămas în Anglia să vadă "live" celelalte jocuri?

● La venirea tricolorilor, Sportul românesc începe frumos un articolaş dedicat lor: ***"Ştim că aţi obosit, că v-aţi obişnuit cu banii şi că după atâtea bătălii şi cicatrici aveţi poftă să trăiţi pentru voi. În mod sigur vi se pare plictisitoare o ţară din care vedeţi doar Neptunul cu 150 la oră. Chiar şi oamenii, despre care tot spuneţi că-i respectaţi, sunt niţel cam prost îmbrăcaţi pentru gustul vostru."*** Atât. De aici se continuă cu tradiţionalele limbi dulci, pe care nu le mai transcriu. Din jenă.

● Apropo de tricolori. Toţi amintesc de World Cup '94, trecând urgent la preliminariile pentru Franţa '98! Domnilor, dacă aţi uitat, aţi participat şi la Euro '96, având o comportare lamentabilă. Nu-şi aminteşte nimeni de aşa ceva? Se zice că cine uită trecutul riscă să-l repete. Bine bine, dar în ce formulă de echipă şi cu ce "dresor"?

● Miercuri, gazetele de sport "pe roşu" şi "pe albastru" anunţau conferinţa de presă a echipei bulgare. Cei "pe roşu" spun că ***"Stoichkov a dat afară un ziarist român şi unul spaniol"***, în timp ce cei "pe albastru" strigă: ***"Stoichkov a dat afară un ziarist bulgar"***. Of! Cred că de acum încolo, ar trebui ca ziariştii să prezinte paşapoartele, ori de câte ori au vreo întrebare pentru jucători. Nu de alta, dar se pare că unii nu ştiu să citească acreditările pe care presarii le poartă tot timpul LA GÂT!

● Ca să se afle în treabă, Sportul românesc trece în revistă toţi candidaţii posibili la postul de antrenor al naţionalei şi la cel al preşedintelui de federaţie. Iată-i. Pentru primul post Anghel Iordănescu, Ilie Balaci, Ladislau Böllöni, Ţiţi Dumitriu, Florin Halagian, Emerich Jenei, Mircea Lucescu şi Victor Piţurcă. Pentru scaunul federal Mircea Sandu, Cornel Dinu, Jean Pădureanu, Ion Crăciunescu, Mircea Pascu, Ion Alexandrescu. Interesant este că cei care deţin acum funcţiile sunt prezentaţi în cea mai favorabilă lumină. Nici nu-i de mirare. Mitică Dragomir şi Ioaniţoaia şi-au creat, de-a lungul timpului, renumele de buni ... lingvişti.

● Referitor la evoluţia românilor contra spaniolilor, Gazeta de joi ne anunţă că teletextul RAI-ului se întreba ***"De ce se dădeau românii la o parte din faţa atacanţilor spanioli?"*** Din comentariile agenţiilor de presă reiese că meciul ar fi fost "trântit" de români. Interesant că Gazeta, imparţială cum o ştim, nu-şi exprimă nici o opinie în acest sens mulţumindu-se doar să transcrie ce zi alţii. Halal ziarişti! Aşa se întâmpla p vremea presei de partid. Acum nu ma e presă de partid, e presă de ... fe deraţie şi de ... naţională!

● Singurul care a mai spus lucrurile pe nume a fost Şerban Ionescu, tot d la Gazetă. Dar dacă ne uităm în cole ţii, se poate vedea atitudinea sa dinai tea Euro, în care nu era deloc virulen Ce să-i faci, interesul poartă fesul!

● "Ziua" de sâmbătă lansează titlu destul de simpatic ***"Iordănescu luat un milion de dolari pentru gol"***, aluzie la contractul antrenoru cu federaţia şi rezultatele sale. Se fa apoi o comparaţie cu câştigurile realizările altor sportivi, pornind de Michael Jordan, concluzia fiind că P este cel mai bine plătit om din lum sportului raportat la realizări.

● Alţii se iau de echipamentul pu de naţionala României la acest turn considerându-l "demodat". Numai exact acelaşi model îl poartă şi "co şii galici", de care nu se spune ace lucru. Ce să mai înţelegi?

F

RETRO '95-'96 8 ÎNTREBĂRI PENTRU 8 ECHIPE

Iată-ne ajunşi la penultima analiză a evoluţiei formaţiilor din Divizia B, din zona "Fotbal vest". În acest număr al ziarului nostru ne vom ocupa de *Minerul Anina* şi *Vulturii Lugoj*. Chiar dacă ultima grupare a fost exclusă din campionat, cu două etape înainte de final, datorită neprezentării de la Câmpia Turzii, am considerat că este normal să analizăm şi comportarea acestei echipe, liniile de clasament fiind valabile pentru meciurile jucate. Au răspuns la întrebările noastre antrenorii **Gigi Borugă** şi **Simion Moatăr.**

1. Este CFR Cluj o promovată merituoasă? Dacă da, de ce?
2. Dacă FRF-ul păstra sistemul iniţial propus pentru promovare-retrogradare, campionatul se desfăşura altfel?
3. Cum calificaţi arbitrajele? În câte meciuri consideraţi că arbitrajul v-a favorizat şi în câte v-a defavorizat?
4. Pe care teren a fost cel mai greu de jucat?
5. Care a fost cel mai neplăcut moment pe care l-aţi trăit în ediţia încheiată?
6. Clasarea echipei dvs. este peste sau sub condiţiile asigurate de club?
7. Ce jucători din Divizia B, seria a IV-a, ar putea juca în ligile superioare?
8. Veţi rămâne la echipă în sezonul viitor?

MINERUL ANINA

PE TEREN PROPRIU - SPAIMA TUTUROR ADVERSARILOR

locul 3	34	21	5	8	71-36	68	+17
acasă	17	16	1	0	54-8	49	
deplasare	17	5	4	8	17-28	19	

Clasarea pe podium este mai degrabă un eşec pentru mineri, obiectivul propus la începutul campionatului fiind promovarea. Motiv pentru care au şi fost aduşi antrenorul Gigi Borugă şi câţiva jucători valoroşi. Startul a fost destul de bun, primul eşec fiind consemnat în etapa a 8-a, 0-2 la Motorul Arad, făcându-se în această perioadă un singur pas greşit, 0-0 cu CFR Cluj, pe teren propriu. În tur, echipa a câştigat 3 jocuri în deplasare, obţinând şi 3 remize, clasându-se la finele întrecerii pe locul secund, la o diferenţă de doar 3 puncte faţă de lidera CFR Cluj.

Returul a început în aceeaşi notă, dar înfrângerile consecutive de la Baia Mare (0-5) şi Cluj (0-2) au tăiat elanul elevilor lui Borugă, aceştia pierzând apoi ultimele 4 jocuri consecutive afară.

Pe teren propriu, Minerul a izbutit nu mai puţin de 16 victorii, devenind astfel spaima tuturor adversarilor (la acest fapt a contribuit şi jocul cam tare şi arbitrajele favorabile), pe parcursul returului 3 formaţii renunţând să se mai prezinte la Anina: Minerul Cavnic, Sticla Turda şi FC Arad Telecom! Şi Minerul a avut o neprezentare, în penultimul joc din deplasare, al Baia Borşa.

Cea mai netă victorie a fost obţinută cu Olimpia Salonta, scor 6-0, iar C. Bülle, unul dintre principalii realizatori ai formaţiei, este în opinia multora un jucător care merită să evolueze într-un eşalon superior.

1. CFR Cluj a avut cea mai bună echipă şi are vreo trei-patru jucători care depăşesc nivelul Diviziei A.

2. Dacă se schimba sistemul de disputare a campionatului, nu ştiu dacă mai promova CFR Cluj, Minerul Anina având prima şansă. În momentul în care CFR Cluj a câştigat cu Motorul, la Arad, noi nu am mai avut nici o şansă.

3. În general am beneficiat de arbitraje bune. Eu nu prea am treabă cu arbitrajele. Dacă ai echipă bună, n-au cum să te fure arbitrii. Nu am fost nici favorizaţi, dar nici defavorizaţi.

4. La Baia Mare, unde Phoenix-ul ne-a învins cu scorul de 5-0.

5. De fapt, sunt două: a) când îl vedeam pe directorul Olteanu de la Exploatarea minieră Anina; b) când Motorul CFR Arad, cu cea mai competentă conducere tehnică şi administrativă, a prins, "surprinzător", cea mai slabă evoluţie din campionat tocmai în meciul cu CFR Cluj, de la Arad, reuşind, totuşi, un 0-0 cu Industria Sârmei Câmpia Turzii, rezultat care practic a decis camionatul.

GIGI BORUGĂ

"Oriunde mă voi duce, îl iau director tehnic pe Gherghel"

6. Rezultatele obţinute sunt mult peste condiţiile asigurate de club, fără nici o exagerare.

7. Truşcă, Minteoan, Coroian (CFR Cluj), Miculescu, Sasu (UMT), C. Bülle, E. Marian (Minerul Anina).

8. Nu mai rămân la Anina. Nu ştiu ce voi face, dar oriunde mă voi duce, îl iau director tehnic pe Emanoil Gherghel!

VULTURII LUGOJ

BINE CĂ A FOST EVITATĂ RETROGRADAREA ÎN JUDEŢ

	33	3	1	29	24-121	10
acasă	17	3	1	13	18-56	10
deplasare	16	0	0	16	6-65	0

Primele 3 etape, în care s-au pierdut toate jocurile (golaveraj 1-11), aveau să anunţe degringolada instaurată la acest club, antrenorul Dafin Danciu fiind obligat să evolueze cu o echipă de... copii, majoritatea de la Şcoala Sportivă din Lugoj. În runda a 4-a s-a obţinut singurul succes din turul campionatului (3-2 cu modesta Olimpia Salonta), urmat de "n" înfrângeri, unele de-a dreptul ruşinoase: 1-7 cu Metalul Bocşa, 0-6 cu Câmpia Turzii (ambele acasă), 1-6 la Anina şi 0-6 la CFR Cluj. În aceste condiţii, lugojenii au încheiat prima parte a campionatului pe ultimul loc, cu următoarea linie de clasament:
18 1 0 17 8-74 3p!

Astfel, singura preocupare a acestei echipe pentru retur a fost participara la toate meciurile (în tur fiind deja consemnată o neprezentare la Cavnic) şi evitarea în acest fel a excluderii din campionat, ceea ce ar fi atras retrogradarea automată în campionatul judeţean! Din primăvară, antrenorul Simion Moatăr a avut curajul să preia această echipă aflată în pragul colapsului. La insistenţele acestuia, s-a schimbat şi conducerea administrativă: Petru Cadia - preşedintele secţiei de fotbal; Ovidu Bagiu - vicepreşedinte; Dionisie Bala - preşedintele Consiliului de Administraţie. Cu toţii au luat-o de la zero, apărând şi primele rezultate: două victorii (1-0 cu Minerul Cavnic şi 2-1 cu Laminorul Zalău) şi o remiză (2-2 cu Motorul). Totul era să se prăbuşească însă datorită neprezentării de la Câmpia Turzii, după care federaţia a hotărât excluderea echipei din campionat. Prezentând însă dovezi convingătoare (o defecţiune a autocarului), lugojenilor li se va permite, totuşi, participarea în viitorul sezon în Divizia C, fiind astfel evitat dezastrul unei retrogradări în eşalonul al V-lea. Şi asta după ce Vulturii se afla, acum 5 ani, în liga a II-a!

1. Nu am văzut cum joacă Industria Sârmei, în tur nefiind la echipă, iar în retur apărând nefireasca neprezentare de la Câmpia Turzii, dar dintre celelalte echipe, consider că CFR Cluj a fost cea mai bună. Are un lot relativ tânăr, care ştie jocul, arătând omogenitate şi un joc ofensiv atât acasă, cât şi în deplasare. Îi prevăd un mare viitor şi sunt sigur că va face faţă în liga a II-a.

2. În mod sigur s-ar fi jucat altceva. Este regretabil când o federaţie revine asupra unei decizii luate la începutul competiţiei. Lucrurile s-au limpezit foarte repede în zona retrogradării. Consider că întrecerea din Divizia B nu trebuia comprimată, ea putând să se desfăşoare până în luna iunie.

3. Din păcate, există două feluri de arbitraje: cele de acasă şi cele din deplasare. Referitor la formaţia noastră, nu pot să spun că am fost avantajaţi acasă, asta şi datorită valorii lotului şi puterii financiare, fiind o echipă fără pretenţii în acest sezon. În deplasare, am fost ciupiţi în câteva rânduri cu acel 10 % care se acordă gazdelor, un gol mai dubios încasat de noi fiind decisiv la moralul şi aşa scăzut pe care-l aveau băieţii.

SIMION MOATĂR

"M-am înhămat la o muncă pe cel puţin 3 ani"

4. Datorită locului ocupat în clasament, este clar că nu am fost intimidaţi de nimeni. Am fost peste tot bine primiţi de către gazde. Sunt însă de acord cu alţi colegi de-ai mei care au afirmat că în oraşele mai mici este greu de jucat, presiunea publicului fiind mai mare, asta şi din dorinţa ca favoriţii să se impună prin orice mijloace.

5. Am avut parte de multe momente neplăcute şi de foarte puţine satisfacţii. Totuşi, cea mai neplăcută situaţie a fost neprezentarea de la Câmpia Turzii.

6. Este o întrebare care în cazul nostru nu prea îşi are rostul. Doresc însă să aduc mulţumiri tuturor celor care ne-au ajutat să încheiem cu bine acest sezon deosebit de greu pentru noi.

7. Sunt mulţi tineri talentaţi, care au viitorul în faţă, pe care eu îi apreciez, fiind un mare adept al noului val. Aş da câteva nume, fără pretenţia că le-am epuizat pe toate; Urai, Sasu, Briciu (toţi de la UMT), Coroian şi Truşcă (CFR Cluj), Mada (Astral Deta). Consider că şi Iepure (CFR Cluj) sau Vuia (Motorul Arad) ar putea juca într-un eşalon superior.

8. Când am preluat această echipă, m-am înhămat la o muncă pe cel puţin 3 ani. Voi continua în Divizia C, concentrându-ne în primul an pe reconstrucţia şi omogenizarea lotului, urmând ca apoi să atacăm promovarea.

FIRMA **MAGNET** angajează de urgenţă
- ŞEF DEPOZIT
- PERSONAL PENTRU TRANSPORT
- VÂNZĂTORI ŞI VÂNZĂTOARE
Informaţii suplimentare la telefon 190.128 sau 190.656, între orele 8-16

S.C. **SILVIKRIN** S.R.L.
Complex TOTALCO, hala 4
COMERCIALIZEAZĂ:
mobilier terasă şi interior, mobilier baie, articole de menaj
IMPORT GRECIA
într-o gamă variată de culori

SC EDDA GOTIA & MANUSCRIS SRL
TIMIŞOARA ✦ CENTRUL COMERCIAL TOTALCO
Depozit "EDDA GOŢIA" ŞI TIPOGRAFIA MANUSCRIS
vinde EN GROS şi AMĂNUNT
■ produse papetărie ■ birotică ■ rechizite şcolare ■ hârtie şi cartoane la formate, gramaje şi culori diferite
ZILNIC între orele 10-18
tel. 056 / 164.363 int. 155

Tipografia
GRAFOPRINT
HÂRTIE DE IMPRIMANTĂ
produsă la
TIMIŞOARA
Bd. M. Eminescu
nr. 10
Tel./Fax 19.19.95

COPII NOŞTRI - VIITORUL NOSTRU

FRANCISC TISZA

A.S.
ROMVEST
ARAD

"Sunt un antrenor exigent, dar nu unul dur!"

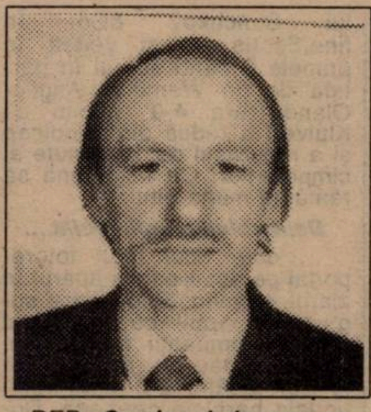

REP: *Cu riscul de a ne repeta, deoarece am mai purtat un dialog acum aproximativ un an, te rof să descrii traiectoria ta ca antrenor.*

F.T.: În anul 1985 eram antrenor la juniorii UTA-ei, preluând o echipă întărită cu câţiva jucători de la profesorul Mândru, şi anume Ungur, Dronca şi Pap. Cu această echipă am fost la un pas de calificare la turneul final. În anul 1989 am trecut la Strungul, la Centrul Olimpic, formând actuala echipă de juniori, cu care din anul 1990 am fost de 4 ori în faza finală de campionat republican, bineînţeles, la categoriile de vârstă respective.

REP: *Deci aşa s-a născut A.S. Romvest?*

F.T.: În anul 1993, după finala de la Constanţa, s-a realizat un contract de sponsorizare cu Romvestul. Aşa am trecut cu întreaga echipă la Romvest.

REP: *Din lotul echipei de la acea oră, câţi au mai rămas astăzi?*

F.T.: S-au făcut contracte cu 28 de jucători. Au fost cedaţi câţiva şi au rămas 18, cu care lucrez şi acum.

REP: *Eşti cunoscut ca un antrenor dur. Care este părerea ta în această privinţă?*

F.T.: Sunt exigent, dar nu dur! Un exemplu: la meciul din turneul de la Arad, cu Galaţiul, l-am admonestat pe Todea. Lumea a crezut că l-am lovit. După ce m-am îmbolnăvit, am devenit sensibil la orice, acest lucru mulţi grăbindu-se să-l traducă în duritate. Tensiunea a fost mare, din cauza vâlvei care s-a creat în jurul acestei echipe. La o eventuală nereuşită, se bucurau foarte mulţi, aşa că am fost permanent în stare de stress. Am fost antrenor la UTA benevol, fără nici o pretenţie. Am făcut o selecţie riguroasă şi am reuşit să închег o echipă de care nu mi-e ruşine.

REP: *Dacă tot ai amintit de meciul cu Galaţiul, cum a fost acel moment în care ai cerut jucătorului Turcanu să tragă afară lovitura de la 11 m de care aţi beneficiat?*

F.T.: Nu am nevoie de favoruri! Cineva trebuie să deschidă şi acest drum. Riscul mi l-am asumat eu!

REP: *Ce a însemnat pentru tine asocierea cu clubul UTA?*

F.T.: În momentul trecerii lui Ladislau Körösi ca preşedinte la UTA, nouă ni s-a spus să trecem cu echipa sub denumirea de UTA în Campionatul republican de juniori. Nu am refuzat oferta. Aveam astfel posibilitatea să ne promovăm jucătorii în Divizia A, aşa cum s-a întâmplat cu Baciu, Butunoiu, Ciubăncan şi Turcanu. Pe măsură ce lucrurile au evoluat şi turneul final se apropia, am oprit într-un fel jucătorii mei să se prezinte la UTA. Între timp a apărut preşedinte la UTA Dan Ologeanu, care ne-a tratat de sus, crezând că astfel îşi impune punctul de vedere.

REP: *A fost sau nu benefică asocierea cu UTA, deoarece la această oră nu se discută decât faptul că echipa de juniori a clubului UTA a câştigat campionatul republican de juniori?*

F.T.: Turul campionatului a pornit foarte bine. Ni s-a promis că vom juca pe terenul echipei UTA. Atât puteam profita. După aceea, ni s-a promis că vom juca pe stadionul CPL. După ce s-a alterat relaţia CPL - UTA, am fost trimişi pe terenul Aris, care ştiţi bine cum arată.

Jucătorii care au fost iniţial utilizaţi la UTA, au fost neglijaţi, au pierdut pregătirea; nu am fost întrebat niciodată care jucător este în formă sau care este indicat să joace. Baciu este un exemplu elocvent. El a fost scos din lotul UTA-ei din motive obscure.

REP: *După 28 de ani, a poposit la Arad un titlu de campioană de juniori! Indiferent ce denumire poartă echipa care l-a cucerit, este o victorie a fotbalului arădean...*

F.T.: Într-adevăr, o echipă exclusiv formată din jucători arădeni, care de la vârsta de 8 ani, necunoscând vacanţele, au fost permanent prezenţi pe teren, făcând multe sacrificii, uneori în detrimentul învăţăturii. Au dat aproape totul pentru a ajunge până aici.

REP: *Majoritatea jucătorilor acestui "dream-team" termină pionieratul. Ce se va alege din ei?*

F.T.: La această oră, este prematură orice discuţie. Sunt mai multe variante. Majoritatea vor rămâne să se pregătească împreună cu mine, tocmai în ideea că în anii precedenţi s-au pierdut mulţi jucători, negăsind condiţii propice pentru performanţă. S-ar putea să ne asociem cu o echipă din Divizia C-Arad.

REP: *Se vehiculează zvonul că veţi trece cu întreaga echipă la Vestpetrom Pecica, având u-se ideea unei asocieri cu clubul mai sus amintit.*

F.T.: Despre această idee aud pentru prima dată, dar Divizia B ar fi mai aproape de nivelul jucătorilor noştri şi, dacă tot mi-aţi dat ideea, aceasta nu este deloc rea.

REP: *Rămâi în continuare antrenor la juniori?*

F.T.: Am două grupe de 13, respectiv 14 ani, cei mici fiind recent campioni la Cupa speranţelor, culmea, tot la Dej. În cazul în care nu va mai fi nevoie de mine, mi-am exprimat dorinţa, ţinând cont de vicisitudinile vieţii cotidiene, să ajung undeva unde să fiu retribuit mai consistent. Mi-ar fi greu să mă despart de aceşti oameni care sunt cei 3 patroni ai firmei Romvest, Marin Lupaş, Ioan Ienciu, Ionel Burta, şi, nu în ultimul rând, de Ioan Kocsis Josan, "procurorul".

OVIDIU PĂCURARIU

Cumpăr urgent firmă străină sau mixtă înfiinţată în 1994, neactivată.
Telefon 190.128, 190.656, zilnic, orele 9-16

Interesu' poartă fesu'...

Aşadar, oricare început (indiferent de ce domeniu ţine) are un prevăzut sau un neprevăzut sfârşit, ocazie cu care organizatorii şi competitorii răsuflă uşuraţi... Exemplul cel mai aproape de noi ar fi, încheierea tuturor competiţiilor puse pe rol de către A.J.F.-Timiş, în fruntea căruia se află, (la al doilea mandat, de la schimbarea denumirii) profesorul Dănuţ Lata. Oricare este opinia celor subordonaţi amintitului preşedinte, este imperios necesar, ca, la finele fiecărui sezon, să se tragă o linie, iar sub aceasta să urmeze analiza sinceră, din toate punctele de vedere. Cu alte cuvinte, prin ceea ce s-ar dezbate ar putea fi înlăturate şi suspiciunile ce planează în jurul acestei instituţii ce conduce întreaga mişcare fotbalistică din judeţ. Omul de dincoace de vestiar trebuie să ştie ce a fost bun şi mai ales ce a fost rău pe durata respectivelor campionate. Fără o ţinută corespunzătoare a celor ce pozează în funcţii măreţe, vizavi de ceilalţi muritori de rând, drumul este anevoios şi plin de neprevăzut. Tocmai de aceea săptămânalul nostru, de-a lungul respectivei perioade şi nu numai, a 'bărbierit" pe toţi aceia care cu voie, ori din "nevoie", au făcut din aşa zisele funcţii "obşteşti" adevărate trambuline de pe care plonjau spre interesele personale... Departe de mine gândul de-ai băga în aceeaşi oală a profitului pe toţi amatorii de sprijin în ale fotbalului, intraţi de mai multă vreme în... prelungiri. Nu ştiu dacă toată lumea cunoaşte că onorata A.J.F. îşi duce singură trena, doar din banii proveniţi de la cei ce se înscriu în competiţii. De-a lungul anilor, principala viziune plauzibilă şi vizibilă, a celor din str.Ungureanu (aripa fotbal), este aceea că se doreşte din toţi rărunchii să fie cât mai multe echipe. Niciodată nu s-a urmărit valoarea, competenţa şi, de ce nu, civilizaţia participanţilor. Tradusă altfel, această noţiune sună destul de sugestiv: ***"interesu' poartă fesu'!"***. Al A.J.F.-ului, bineînţeles! Dar văd că, din ce în ce mai accentuat, acest plan strategic pus la cale se cam năruie, deoarece o parte din echipele "cu bube în cap' o cam iau razna, trecând la alte sporturi şi apucături de mahala. Ştiţi cum este povestea aceea că măsura devine tardivă după ce un arbitru este bătut-măr. Aceste manifestări trebuiesc anticipate. Dar oare cei ce fluieră nu concură la ajungerea în astfel de situaţii? Eu zic că da. Măsurile împotriva fluieraşilor ce greşesc sunt simbolice şi uneori chiar inexistente. Aşa că agonia are drum lung în cazul că nu se pune puţin piciorul în prag. Dar cine să-l pună? Mi-e tare teamă că nimeni, deoarece, lanţul... cu slăbiciuni este lung şi ţeapăn, iar verigile acestuia sunt confecţionate de aceiaşi "strategi" care îşi văd de ale lor, susţinuţi de postamente cu aceeaşi mentalitate. Dacă merg mai departe, vă mai aduc la cunoştinţă că majoritatea terenurilor pe unde se joacă, nu au garduri de împrejmuire, iar altele nici n-au avut vreodată. Ce să mai spun de omologarea lor? Cred că mai există doar cu numele aceste comisii, iar actele "cu undă verde pentru disputare" se fac de prin birouri, sau, în alte cazuri, li se schimbă data... Îmi pare nespus de rău, dar trebuie să reamintesc un lucru cunoscut. Când şi arbitrii şi observatorii asistă la trucări de meciuri, A.J.F.-iştii râd...

FĂRĂ PRELUARE

DAN GÂRLEA

Magazinul MAGNET din str. Alba Iulia (Casa cu Atlanţi)

Vă oferă televizoare color cu plata în 12 rate
AVANS MINIM 10%

NORDMENDE - diag. 55 cm, cu teletext
avans - 145.000 lei

THOMPSON - diag. 63 cm, cu teletext
avans - 185.000 le

Modele noi 1996
Multiple facilităţi
Garanţie 2 ani

THOMPSON - cel mai mare producător america
de televizoare color, deţinător al mărcilor
TELEFUNKEN, NORDMENDE, SABA, RCA, G.E.
Informaţii suplimentare la sediul firmei: Str. Paris 2A, tel. 190.65

FRANȚA - BULGARIA 3-1 (1-0)

Newcastle, stadion St. James' Park, spectatori 30.000
Arbitru: Dermot Galacher (Anglia), înlocuit în min. 28, datorită unei accidentări, cu Paul Durkin (Anglia).
Cartonase galbene: Desailly, Ivanov, Dugarry, Kremenliev
FRANȚA: Lama - Thuram - Desailly, Blanc, Lizarazu - Deschamps (cpt), Guerin, Karembeu, Zidane (60, Pedros) - Dugarry (70, Loko), Djorkaeff.
BULGARIA: Mihailov (cpt) - Kremenliev, Hubcev, Ivanov, Tvetanov - Iankov (78, Borimirov), Iordanov, Lechkov, Balakov (81, Donkov) - Penev, Stoichkov.
Au marcat: BLANC (min. 21), reluând cu capul de la 8 metri o lovitură de colț executată de Djorkaeff; PENEV (min. 62), care a șters mingea cu capul, presat de Blanc, trimițând-o în propria poartă, după o lovitură liberă executată de Djorkaeff; STOICHKOV (min. 69), care a transformat impecabil o lovitură liberă de la 22 metri; LOKO (min. 90), cu un șut de la 10 metri, după ce l-a driblat și pe portarul Mihailov, pasa excelentă primind-o de la Karembeu.

ROMANIA - SPANIA 1-2 (1-1)

Leeds, stadion Elland Road, spectatori 18.000
Arbitru: Ahmet Cakar (Turcia)
Cartonase galbene: G. Popescu, Hagi, Kiko, A. Ilie, Nadal, Gâlcă
ROMÂNIA: Prunea - Petrescu, Prodan (86, Lupescu), Dobos, Selymessi - G. Popescu, Gâlcă, Stângă, Hagi (cpt) - A. Ilie (66, Munteanu), Răducioiu (78, Vlădoiu).
SPANIA: Zubizarreta (cpt) - Lopez, Alkorta, Abelardo (62, Amor), Sergi - Nadal, Hierro, Amavisca (70, Guerrero), Manjarin - Kiko, Pizzi (58, Alfonso).
Au marcat: MANJARIN (min. 11), cu un șut plasat de la 14 metri, după o bâlbâială a defensivei României; RĂDUCIOIU (min. 29), care a trimis pe sub Zubizarreta, de la 10 metri, fiind excelent deschis de Stângă; AMOR (min. 84), cu capul, din plonjon, de la câtiva metri, fiind servit tot cu capul de Alfonso, după centrarea lui Sergi.

OLANDA - ANGLIA 1-4 (0-1)

Londra, stadion Wembley, spectatori 76.000
Arbitru: Gerd Grabher (Austria)
Cartonase galbene: Winter, Blind, Sheringham, Ince, Bergkamp, Southgate
OLANDA: Van der Sar - Reiziger, Blind (cpt), Bogarde - Seedorf, Winter, Witschge (46, De Kock), R. de Boer (73, Kluivert) - Cruyff, Bergkamp, Hoekstra (73, Cocu).
ANGLIA: Seaman - G. Neville, Adams (cpt), Southgate, Pearce - Ince (68, Platt), Gascoigne, McManaman, Anderton - Shearer (75, Barmby), Sheringham (75, Fowler).
Au marcat: SHEARER (min. 23), din penalty, dictat la faultul lui Blind asupra lui Ince; SHERINGHAM (min. 51), cu capul, din centrul careului mare, după un corner executat de Gascoigne; SHEARER (min. 56), cu un șut cu exteriorul, de la 10 metri, după o combinație Gascoigne - Sheringham; SHERINGHAM (min. 62), care a reluat mingea respinsă defectuos de Van der Sar, după un șut al lui Anderton; KLUIVERT (min. 78), care a trimis de la marginea careului mic printre picioarele lui Seaman, după o pasă inteligentă a lui Bergkamp.

SCOȚIA - ELVEȚIA 1-0 (1-0)

Birmingham, stadion Villa Park, spectatori 40.000
Arbitru: Vaclav Krondl (Cehia)
Cartonase galbene: Mc Call, Vega, Vogel, Vicky, Fournier.
SCOȚIA: Goram - Calderwood, Hendry, Boyd - Burley, McKinlay (59, Booth), McCall, McAllister (cpt), Collins - Durie, McCoist (85, Spencer).
ELVEȚIA: Pascolo - Hottiger, Vega, Henchoz, Quentin (81, Comisetti) - Vogel, Sforza (cpt), Koller (46, Vicky), Bonvin - Chapuisat (46, Fournier), Turkylmaz.
A marcat: McCOIST (min. 36), cu un șut sub bară de la 20 de metri, după o pasă primită de la McAllister.

CROAȚIA - PORTUGALIA 0-3 (0-2)

Nottingham, stadion City Ground, spectatori 20.000
Arbitru: Bernd Heynemann (Germania)
Cartonase galbene: Pamici, Jarni, Pavlicici
CROAȚIA: Mrmici - Pavlicici - Simici, Bilici, Soldo, Jarni(cpt) - Mladenovici (46, Boban), Prosinecki (46, Asanovici), Jurcevici - Pamici (46, Suker), Vlaovici.
PORTUGALIA: Vitor Baia (cpt) - Secretario, Couto, Helder, Dimas - P. Sousa (70, Tavares), Oceano, Figo, Rui Costa (61, Barbosa) - Joao Pinto, Sa Pinto (46, Domingos).
Au marcat: FIGO (min. 4), reluare de la 6 metri pe lângă Mrmici, la centrarea lui Secretario; JOAO PINTO (min. 33), care l-a executat pe portarul croat din marginea careului mic, după un corner executat de Secretario și o combinație Couto - Sa Pinto; DOMINGOS (min. 82), cu un șut de la 12 metri lateral, în colțul lung, după o eroare a lui Pavlicici.

TURCIA - DANEMARCA 0-3 (0-0)

effield, stadion Hillsborough, spectatori 30.000
bitru: Nikolai Levnikov (Rusia)
rtonașe galbene: Tugay, Larsen, Tayfun, Helveg, Rüstü
RCIA: Rüstü - Recep (cpt) (68, Büllent), Ogün, Vedat, lpay - Tugay, Tayfun, Abdullah - Hami, Orhan (68, Saf- et), Hakan (46, Arif).
NEMARCA: Schmeichel - Helveg, Rieper, Högh, Schjön- erg (46, Larsen) - Thomsen, A. Nielsen, M. Laudrup cpt), S. Nielsen - B. Laudrup, Bo Andersen (87, S. An- ersen).
marcat: B. LAUDRUP (min. 50), care a trimis de la 16 etri în poarta goală, după ce l-a driblat pe Rüstü, după pasă cu capul a lui Bo Andersen; A. NIELSEN (min.), care a reluat de la 14 metri lateral peste Rüstü, după pasă ideală a lui M. Laudrup; B. LAUDRUP (min. 84), un șut plasat din apropiere, după pasa venită de la Bo dersen.

ÎN ALBION, ÎN ROLUL LUI SHERLOCK HOLMES

Zola a învățat să execute penalty-uri doar dimineața?

În dimineața meciului Italia-Germania, ***Gianfranco Zola*** a executat, la antrenament, 3 lovituri de pedeapsă, toate în colțul din stânga portarului, procentajul realizărilor fiind de 100 la sută. În timpul jocului însă, deși a executat penalty-ul în același colț, nu l-a putut învinge pe Köple. A doua zi după meci, Zola a spus: ***"Am fost convins că voi înscrie. Mă gândeam că portarul Köpke va alege colțul opus, deoarece acolo obișnuiesc eu să execut loviturile libere"!***

Trimis mai devreme acasă, Edgar Davids se gândește deja la sezonul din Il Calcio

Moduri diverse de a interpreta cantonamentele

Se pare că băieții lui Oleg Romanțev au fost ținuți cei mai din scurt în timpul șederii în Anglia. Și asta împotriva protestelor vehemente ale lui Kolyvanov &Co. Rezultatele n-au fost însă pe măsura disciplinei de fier impusă de conducătorii ruși. Majoritatea tehnicienilor prezenți la acest campionat au permis elevilor lor întâlniri, după meciuri, cu soțiile, logodnicele sau prietenele. Important era ca nimeni să nu exagereze. Așa cum, se pare, au făcut spaniolii. Un fotograf l-a surprins pe goalkeeper-ul Andoni Zubizarreta în timpul unui hidromasaj, lipit de o blondă! Nu era vorba nici de soție, nici de vreo suporteră. Era o polițistă pe nume Rachel Cooper, în vârstă de 31 de ani, menirea ei fiind de a asigura protecția jucătorilor. Probabil că respectiva a dorit să-și facă meseria cât mai conștincios! În altă ordine de idei, s-a zvonit că scoțienii au renunțat la tradiționala bere pe timpul șederii lor în Anglia. Numai că blondul fundaș Colin Hendry a fost surpins, după jocul cu Olanda în stare de ebrietate, cântând la cimpoi. Că doar băieții lui Craig Brown făcuseră meci egal și succesul trebuia sărbătorit!

22 iunie, o zi neagră pentru spanioli

S-a făcut ca după 10 ani toreadorii spanioli să fie din nou eliminați dintr-o competiție majoră în urma loviturilor de departajare. Astfel, la 22 iunie 1986, în sferturile de finală ale Campionatului Mondial din Mexic, spaniolii părăseau competiția învinși de belgieni. La Puebla, în fața a 40.000 spectatori, după 120 de minute de joc marcaseră ***Ceulemans*** pentru belgieni (min.35) respectiv ***Senor*** (min. 85). Penalty-urile s-au executat în următoarea ordine, singurul care a ratat fiind Eloy: Claesen-Senor, Scifo-Eloy(ratare), Broos-Butragueno, Vervoort-Victor, ultimul executant fiind Van Der Elst.

British Airways ține pasul cu Euro

Compania aviatică engleză British Airways este probabil singura care în perioada Campionatului European își informează prompt pasagerii despre evenimentele care au loc pe stadioanele care găzduiesc meciuri din importanta competiție. Astfel, cei care folosesc serviciile respectivei companii, pot urmări în aparatele de zbor imaginile cele mai importante ale partidelor disputate, precum și ultimele noutăți legate de echipele participante.

Scoțieni prădați

20 de sacoșe cu echipamente au fost sustrase săptămâna trecută din autocarul echipei Scoției, ca urmare a lipsei vigilenței de care a dat dovadă conducătorul respectivului vehicol. Până la urmă gențile nu au fost recuperate. Rămâne de văzut dacă vreo echipă de amatori va apare în curând în culorile tradiționale ale celor din nordul Insulei, sau clanul suporterilor "cimpoierilor" se va lărgi în viitor cu încă 20 de fani echipați corespunzător.

În Anglia există și antifotbaliști

În orașul Leicester, care a avut cu câțiva ani în urmă echipă în prima ligă, există un bar, pe care patronul, pe nume, ***Andy Shaw***, l-a declarat" Zona liberă de fotbal". Cu alte cuvinte, toți cei care trec pragul respectivei unități, nu au dreptul să discute despre cel mai popular joc din lume. Or fi ambițiile lui Andy mari, numai că în zilele lui Euro precis barul său a înregistrat o puternică scădere a cifrei de vânzări.

Ce e mai important pe lumea asta?

După un recent sondaj efectuat în Anglia, 50 la sută dintre cei intervievați preferă să vizioneze finala Campionatului European decât să facă dragoste în aceeași perioadă. Mai mult, conform aceluiași sondaj, 13 la sută dintre subiecți "și-ar vinde și bunica pentru a obține un bilet la finala care va avea loc în 30 iunie". Ar mai fi loc de comentarii?

Cehia, favorita publicului de pe Villa Park

În sfertul Cehia-Portugalia, disputat pe stadionul Villa Park din Birmingham, majoritatea spectatorilor au susținut echipa Cehiei. Asta pentru că, cei mai mulți dintre cei care au vizionat partida sunt suporteri ai echipei locale Aston Villa, cea care, după 1990, a fost antrenată de ***Dr. Josef Venglos***, nimeni altul decât antrenorul care a condus trupa Cehoslovaciei la Italia Novanta. Rămânând tot în tabăra cehilor, jucătorii conduși de Dușan Uhrin au primit pentru calificarea în sferturi 80 milioane lire italiene. După isprava eliminării Portugaliei, acestei sumei i s-a mai adăugat alta, în valoare de 70 de milioane. Duminică a fost o zi memorabilă pentru ***Karel Poborsky***, jucătorul Slaviei Praga înscriind primul său gol pentru echipa națională. Și ce gol!

N-aduce anul ce aduc minutele

Dacă în grupa D Portugalia și Croația erau calificate încă dinaintea ultimei runde a meciurilor din grupe, în celelalte calificatele s-au stabilit abia spre sfârșitul "cuplajelor", după cum UEFA a stabilit să se dispute ultimele meciuri ale grupelor. Astfel, Italia a fost la două minute de calificarea în sferturi, când scorul era 3-2 pentru Rusia în meciul cu Cehia, egalarea semnată de Smicer însemnând eliminarea vicecampionilor mondiali. În grupa B, Bulgaria a fost la 5 minute de calificare, numai că Amor a înscris în poarta lui Prunea, destrămând visul de mărire al lui Stoichkov &Co. În fine,Scoția se și vedea în primele 8 când scorul în partida de pe Wembley Anglia-Olanda era 4-0, numai că Kluivert a redus din handicap și a rupt visul de 12 minute al cimpoierilor. Ce înseamnă să rămâi la mâna altuia!

Deutschland balla-balla....

.... este titlul unui fotoreportaj pe două pagini apărut în ziarul german "Bild", care sugerează faptul că în timpul marilor competiții fotbalistice, germanii stau cu nasul în televizor, lăsând la o parte tradiționala hărnicie germană. Dovadă stau statisticile care arată că producția este în scădere în timpul amintitelor campionate de fotbal.

Frate-frate dar...

Fundașul englez ***Gary Neville*** va absenta din semifinala contra Germaniei datorită acumulării a două cartonașe galbene. El va fi în locuit, probabil de fratele său mai mic Philip (19 ani), titularul postului în echipa lor de club, Manchester United, situație ciudată atâta timp cât Gary a fost doar rezervă în recent încheiatul campionat!

Alba-neagra

Este de notorietate scandalul iscat între antrenorul echipei Olandei ***Guus Hiddink*** și jucătorul de culoare ***Edgar Davids***, trimis acasă datorită părerilor sale referitoare la alcătuirea echipei. Numai că, se zice, Hiddink ar avea "un dinte" împotriva jucătorilor de culoare din lotul olandez. Nu știm dacă este așa sau nu, cert este că ***Clarence Seedorf*** a fost singurul care a ratat penalty-ul de departajare în meciul cu Franța și nimeni nu i-a reproșat nimic. Probleme rasiale la acest campionat ar putea avea doar cinci reprezentative, care au în componență jucători de culoare. Ele sunt Olanda, cu contingentul cel mai numeros (***Reiziger, Bogarde, Davids, Seedorf, Winter, Kluivert, Taument, Veldman***), urmată de Franța (***Lama, Angloma, Desailly, Thuram, Karembeu, Loko***), Anglia (***Ince, Ferdinand, Campbell***), Portugalia (***Helder, Oceano***) și Spania (brazilianul naturalizat ***Donato***).

Săracu' Gascoigne

Pe lângă diferitele prime de joc pe care le încasează pentru evoluția de la acest campionat, nebunaticul ***Paul Gascoigne*** mai are o sursă de venituri. Având contract cu celebra firmă Adidas, mijlocașul englez este răsplătit de producătorii de la marele concern german cu 25.000 DM pentru fiecare gol înscris la Euro' 96. Până acum Paul a avut o singură reușită însă, se pare, va mai avea două evoluții la această competiție....

AGENTURA CU SPRIJINUL LUI WATSON

Andoni Zubizarreta, sau primul portar care a scăpat fără gol pe Wembley

URECHEA CIULITĂ

POLIGLOTA

EUSEBIO (ex. internaţional portughez), înaintea meciului Italia - Cehia, apropo de cele 5 schimbări anunţate de Arrigo Sacchi, în formaţia sa: "***Cred că Sacchi este cel mai inteligent antrenor din lume! La Campionatul Mondial din 1966, dacă aş fi avut şi eu un înlocuitor pe parcursul întrecerii nu ajungeam atât de obosit în semifinala cu Anglia şi probabil n-am fi pierdut acel joc***".

HRISTO STOICHKOV, către gazetarii francezi, înaintea partidei Franţa - Bulgaria: "***Din echipa Franţei mă tem de Platini, Giresse, Tigana***". La replica ziariştilor, care au precizat că cei 3 nu mai joacă, atacantul bulgar a spus: "***De alţii n-am auzit***"

ARRIGO SACCHI, după meciul cu Germania, în vestiarul în care era o linişte de se auzea şi musca, către elevii săi: ***"Sunteţi nişte băieţi extraordinari. Nu meritaţi să plecaţi acasă".***

MIROSLAV BLAZEVICI, înaintea meciului cu Portugalia: ***"Vreau să jucăm cu Germania pentru că îi iubesc. Îmi place organizarea lor, capitol la care sunt cu 20 de ani înaintea oricărei ţări."***

ALAN SHEARER: "Cea mai excitantă situaţie este când marchez goluri. Vă rog să nu-i spuneţi asta soţiei mele!"

JAVIER CLEMENTE: "Fotbalul înseamnă în primul rând rezultate. Spectacolul este pentru copii"

DAILY MIRROR titra pe prima pagină în dimineaţa meciului Anglia - Spania ***"Adios amigos"*** Au ştiut oamenii ce au ştiut!

VERA SLEPOJ, preşedinta Asociaţiei Psihologilor Italieni, despre Arrigo Sacchi: ***"E confuz şi egocentric. Dacă ar putea, ar juca el în toate cele 11 posturi ale echipei!"***

HRISTO STOICHKOV, ca răspuns la acuzele pe care i le-a adus Desailly, cum că i-ar fi adresat cuvinte rasiste:***"Nu am nimic cu negrul ăla!"***

MARK LAWRENSON (ex fundaşul Irlandei şi al lui Liverpool) după meciul Italia - Germania: ***"A fost cel mai bun 0-0 pe care l-am văzut vreodată''***

BERTI VOGTS, după accidentarea lui Kinsmann din sfertul contra Croaţiei: ***"Englezii pot fi fericiţi. Klinsmann e Out!''***

CHRIS WADDLE, în timpul comentariului jocului Italia - Germania pe BBC Radio 5; ***"Köpke nu reţine şuturile, ci doar le respinge aiurea, în disperare, aidoma lui Tomaszewski pe Wembley, acum 20 de ani"*** (atunci Anglia nu a putut trece de Polonia, pierzînd calificarea la Campionatul Mondial din 1974 chiar în faţa propriilor suporteri)

JOHN CHAMPION,comentator BBC: " ***Competiţia este mai săracă fără Italia între primele 8 echipe ale continentului".***

BERTI VOGTS, înaintea aceluiaşi memorabil Italia - Germania: "***Mi-ar place un 4-4, dar un 0-0 este mai bun!***"

TERRY VENABLES, fost antrenor la Barcelona, un mare admirator al ibericilor: ***"Pot fi marea surpriză la Euro-96"***

În replică, ***JAVIER CLEMENTE,*** care nu evită să meargă la Londra cu orice prilej, soţiei sale plăcându-i să facă cumpărături în Portobello şi Mall: ***"Mi-aş dori o finală Anglia - Spania"***

ANTONIO MATARRESE, preşedintele federaţiei italiene, după eliminarea echipei sale: ***"Sacchi a schimbat în bine imaginea Squadrei azzurra în fotbalul mondial. Practicăm un fotbal avangardist, ofensiv, total şi câtă vreme eu voi fi preşedinte, Sacchi va fi selecţionerul echipei!"***

JÜRGEN KLINSMANN, după acelaşi meci decisiv: ***"Italia a jucat contra noastră într-un ritm şi cu o concepţie tehnico—tactică la care năzuim şi noi, dar pe care n-am reuşit să le atingem"***

BOBBY ROBSON, ex-antrenorul Angliei, înaintea meciului cu Spania: ***"Anglia are avantajul că posedă două echipe. Una în teren şi una în tribune"***

ARRIGO SACCHI: "În pauza meciului cu Germania, Bierhoff mi-a spus că suntem cea mai bună echipă de la Euro şi că ar fi păcat să nu ne calificăm"

GARY LINEKER: "Spaniolii sunt foarte alibi şi formează o echipă cu inimă mare, ceea ce este vital într-un turneu final"

TONY ADAMS, căpitanul echipei Angliei: ***''Ce interesant! După meciul cu Elveţia presa ne cataloga drept slabi. După meciul cu Olanda tot ei spun că suntem cei mai buni!''***

■ BUGS BUNNY

STOICHKOV - SINGURUL GOL DIN LOVITURĂ LIBERĂ

	Goluri	Drept	Stâng	Cap	Penalty	Lovit. liberă
Shearer (Anglia)	4	2	-	1	1	-
B. Laudrup (Danemarca)	3	1	2	-	-	-
Stoichkov (Bulgaria)	3	-	1	-	1	1
Klinsmann (Germania)	3	2	-	-	1	-
Suker (Croația)	3	1	1	-	1	-
Casiraghi (Italia)	2	2	-	-	-	-
Sheringham (Anglia)	2	1	-	1	-	-
Sammer (Germania)	2	1	1	-	-	-
36 de jucatori cu un gol	36	18	10	7	1	-
TOTAL	58	28	15	9	5	1
UN SINGUR AUTOGOL: Penev (Bulgaria), pentru Franța						

Doar Stoichkov mai știe să execute lovituri libere?

Unsprezece poliști eliminați de la Euro '96

Aflată pe teren la Herculane, Brigada Football News a ţinut să consemneze pronosticurile jucătorilor lui Poli privind viitoarea campioană a Europei. Şi pentru că opiniile poliştilor au fost culese joi, deci înaintea partidelor din sferturile de finală, dintre cei 28 de participanţi 11 au fost deja eliminaţi, precum echipele indicate de ei, Croaţia şi Portugalia. Iată părerile celor 28 care fac parte din delegaţia timişoranilor pe malurile Cernei. ***Germania*** - 9 voturi (prof. Sencu, Ivan, Trandu, Regenkampf, Rădoi, Ţurcaş, Danciu, Rotariu, Grunasi). ***Anglia*** - 5 voturi (Dembrovschi, Şunda, Contescu, Stoicov, Popovici). ***Franţa*** - 3 voturi (Băban, Pelici, Noje). Au ieşit din cursă cei ce au indicat ***Croaţia*** (Bota, Almăşan, Călin, Kovacs, Săvoiu), ***Portugalia*** (Velcea, Mada, Guşatu, Barna, Mihalache) şi ***Olanda*** (C.Vişan). Interesant este că nimeni nu a dat şanse echipei Cehiei, surpriza de până acum a competiţiei. Bănuim în ce atmosferă va fi urmărită semifinala Anglia-Germania, cea care opune celor doi antrenori nu mai puţin de 8 jucători!

ITALIA - GERMANIA 0-0

Manchester, stadion Old Trafford, spectatori 53.000
Arbitru: Guy Goethals (Belgia)
Cartonașe galbene: Casiraghi, Strunz
Cartonaș roșu: Strunz (min. 60)
ITALIA: Peruzzi - Mussi, Costacurta, Maldini (cpt), Carboni (75, Torricelli) - Albertini, Di Matteo (67, Chiesa), Fuser (80, Di Livio), Donadoni - Casiraghi, Zola
GEMANIA: Köpke - Sammer - Strunz, Helmer, Freund, Ziege - Eilts, Hässler, Möller (87, Bode) - Klinsmann (cpt), Bobici.
În min. 9, Köpke a apărat un penalty executat de Zola, dictat la faultul portarului german asupra lui Casiraghi.

RUSIA - CEHIA 3-3 (0-2)

Liverpool, stadion Anfield Road, spectatori 19.000
Arbitru: Anders Frisk (Suedia)
Cratonașe galbene: Nikiforov , Nedved, Radimov, Țimbalar, Nemec
RUSIA: Cercesov - Tetradze, Gorlukovici, Nikiforov, Ianovski - Țimbalar (66, Shalimov), Karpin (cpt), Radimov, Koklov - Simutenkov (46, Mostovoi), Kolyvanov (46, Bestciastnik)
CEHIA: Kouba - Kubik (cpt) - Latal, Hornak, Suchoparek, Nedved - Bejbl, Berger (90, Nemecek), Nemec - Poborsky, Kuka (63, Smicer).
Au marcat: SUCHOPAREK (min. 5), cu capul, de la 10 metri, după o lovitură de colț; KUKA (min. 19), cu o lovitură de cap, cu boltă, după o excelentă deschidere a lui Nemec; MOSTOVOI (min. 49), cu capul, de la 8 metri, jos la colț, la centrarea lui Karpin; TETRADZE (min. 54), cu un șut de la câtiva metri, mingea revenind din blocajul cehilor, după o pătrundere a lui Radimov; BESTCIASTHNIK (min. 85), cu un șut senzațional de la 25 de metri; SMICER (min. 89), cu un șut la colț, pe lângă un Cercesov spectator, după o pasă a lui Kubik

SFERTURI DE FINALĂ

SPANIA - ANGLIA 2-4 (0-0, 0-0, 0-0)

London, stadion Wembley, spectatori 76000
Arbitru: Marc Batta (Franta)
Cartonașe galbene: Abelardo, Belsue, G. Neville, Alfonso
SPANIA: Zubizarreta (cpt) - Nadal - Belsue, Alkorta (73, Lopez), Abelardo, Sergi - Hierro, Amor, Manjarin (46, Caminero) - Kiko, Salinas (46, Alfonso)
ANGLIA: Seaman - G. Neville, Adams (cpt), Southgate, Pearce - Platt, Gascoigne, Mc Manaman (108, Barmby), Anderton (108, Fowler) - Shearer, Sheringham (108, Stone).
Penalty-urile de departajare: Shearer - 0-1; Hierro - bară transversală; Platt - 0-2; Amor - 1-2; Pearce - 1-3; Belsue - 2-3; Gascoigne - 2-4; Nadal - apără Seaman

FRANTA - OLANDA 5-4 (0-0, 0-0, 0-0)

Liverpool, stadion Anfield Road, spectatori 40000
Arbitru: Antonio Lopez Nieto (Spania)
Cartonase galbene: Deschamps, Karembeu, De Kock, Bogarde
FRANTA: Lama - Thuram, Blanc, Desailly, Lizarazu - Deschamps (cpt), Guerin, Karembeu, Zidane - Djorkaeff, Loko (62, Dugarry, 80, Pedros)
OLANDA: Van der Sar - Reiziger, Blind (cpt), De Kock, Bogarde - R. De Boer, Witschge (80, Mulder), Bergkamp (60, Seedorf) - J. Cruyff (70, Winter), Cocu, Kluivert
Penalty-urile de departajare: De Kock - 0-1; Zidane - 1-1; R. De Boer - 1-2; Djorkaeff - 2-2; Kluivert - 2-3; Lizarazu - 3-3; Seedorf - apără Lama; Guerin - 4-3; Blind - 4-4; Blanc - 5-4.

GERMANIA - CROATIA 2-1 (1-0)

Manchester, stadion Old Trafford, spectatori 44000
Arbitru: Leif Sundell (Suedia)
Cartonașe galbene: Sammer, Klinsmann, Stimac
Cartonaș roșu: Stimac (min. 57)
GERMANIA: Köpke - Sammer - Reuter, Babbel, Helmer, Ziege - Eilts, Scholl (88, Hässler), Möller - Bobici (46, Kuntz), Klinsmann (cpt) (39, Freund)
CROATIA: Ladici - Jerkan, Bilici, Stimac - Jurcevici (78, Mladenovici), Jarni, Stanici, Asanovici, Boban (cpt) - Suker, Vlaovici
Au marcat: KLINSMANN (min. 21), din penalty, acordat la un henț al lui Jerkan; SUKER (min. 52), care a trimis de la 6 metri în poarta goală, după ce l-a driblat pe Köpke, după o pasă primită de la Jurcevici, care a speculat o greșeală a lui Freund; SAMMER (min. 59), cu un șut de la 5 metri în colțul lung, bine servit de Babbel, care a comis însă un fault în atac.

PORTUGALIA - CEHIA 0-1 (0-0)

Birmingham, stadion Villa Park, spectatori 30000
Arbitru: Hellmut Krug (Germania)
Cartonașe galbene: Suchoparek, Helder, Smicer, Sa Pinto, Latal, Bejbl,Secretario, Kuka, Joao Pinto
Cartonaș roșu: Latal (min. 82)
PORTUGALIA: Vitor Baia (cpt) - Secretario, Couto, Helder, Dimas - P. Sousa, Oceano (64, Folha), Rui Costa, Figo (82, Cadete) - Joao Pinto, Sa Pinto (46, Domingos)
CEHIA: Kouba - Kadlec - Latal, Suchoparek, Hornak, Nemecek (cpt) (90, Berger) - Bejbl, Nemec, Poborsky - Kuka, Smicer (84, Kubik)
A marcat: POBORSKY (min. 54) cu un lob magistral de la 16 metri, peste Vitor Baia, după un slalom printre fundașii portughezi.

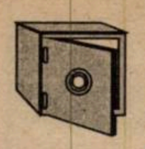

Nu-i vestiaru' seif de bancă

... nici în Hyde Park!

SACCHI NU ESTE UN RECORDMAN

Cinci schimbări de la un joc la altul, într-o competiţie oficială, nu reprezintă un record pentru naţionala Italiei. La mondialele din 1962, din Chile, după meciul Chile - Italia (2-0) pentru partida cu Elveţia (scor 3-0), disputată după 5 zile, în "11"-le azzurrilor au apărut 8 nume noi. Naţionala Italiei era antrenată în acea perioadă de cuplul **Paolo Mazza - Giovanni Ferrari**. Au mai fost de-a lungul anilor şi 3 cazuri când au fost schimbaţi 7 jucători, tot în Chile '62, în Anglia '66 şi în Brazilia '50!

PRIETENUL LUI GASCOIGNE A FOST CONDAMNAT

Jimmy Gardner, prietenul nedespărţit al lui **Paul Gascoigne**, a fost avertizat de tribunalul din Newcastle, să nu se apropie mai mult de 10 metri de casa unde locuieşte Joanna Gibson, fosta sa prietenă, cu care are şi un băieţel, Liam, de 6 ani. De asemenea Jimmy trebuie să păstreze o distanţă de cel puţin 50 de metri de şcoala pe care o frecventează micuţul Liam. În caz contrar Gardner, în vârstă de 31 de ani, va fi arestat!

ŞI TOTUŞI ITALIENII AU CÂŞTIGAT UN TITLU!

Conform cotidianului "The Star", în urma unei anchete la care au participat femeile engleze care asistă la jocurile Campionatului European, italienii au obţinut două din primele 5 locuri în clasamentul celor mai simpatici jucători. Iată cum arată însă acest top: 1. **Paolo Maldini**; 2. **Jamie Redknapp** (Anglia); 3. **Patrick Kluivert** (Olanda); 4. **Ally Mc Coist** (Scoţia); 5. **Alex. Del Piero**.

Şi dacă în acest clasament Maldini ocupă locul întâi, să mai spunem că Paolo a urcat pe locul 9 în topul jucătorilor din squadra azzurra, întocmit pe baza prezenţelor în naţională. În faţa lui se află: **Dino Zoff** - 112 jocuri, în perioada 1968 - 83; **Giacinto Facchetti** - 94 j, 1963 - 77; **Marco Tardelli** - 81 j, 1976 - 85; **Franco Baresi** - 81 j, 1982 - 94; **Gaetano Scirea** - 78 j, 1975-86; **Giuseppe Bergomi** - 77 j, 1982-91; **Giancarlo Antognoni** - 73 j, 1974 - 83; **Antonio Cabrini** - 73 j, 1978 - 87; **Claudio Gentile** - 71 j, 1975 - 84. Urmează **Paolo Maldini** - 71 j, 1988 - 96.

UN NECAZ NU VINE NICIODATĂ SINGUR

După eliminarea Italiei stoperul **Alessandro Costacurta** a mai trăit încă un moment neplăcut în viaţa sa, divorţând de Floriana Lainati, cu care s-a căsătorit în septembrie 1994. Billy, cum l-au poreclit colegii, va trebui să plătească lunar suma de 12 milioane de lire, pentru întreţinerea fostei soţii. Aceasta s-a mai ales şi cu un automobil, marca BMW şi cu o importantă sumă de bani, în valută (mărci germane).

the time we get
he's puffing and
hould lie
e'll
of us. I went to
recently a
appre
197
eve
ghe
root
Whe
Lut
th
like a
that
eing
love him
rrors
tball

După 6 ani, Pearce s-a răzbunat

RĂZBUNAREA LUI PEARCE

În semifinalele Campionatului Mondial 1990, la meciul Anglia - Germania, **Stuart "Psycho" Pearce** a ratat penalty-ul de departajare pe care l-a executat, echipa sa fiind eliminată. După acest eveniment, Pearce a izbucnit în plâns şi apoi şi-a dat soţia afară din vestiar, venită împreună cu nevasta lui Webb să-l consoleze. Sâmbătă, Pearce i-a cerut lui Venables să execute al treilea penalty, de data aceasta înscriind, exact după 10 ani de la "mâna" lui Maradona, golul care elimina Anglia din Campionatul Mondial 1986. Mâine, o altă semifinală contra Germaniei, de data aceasta la Euro. Se va ajunge din nou la un penalty executat de Pearce?

ŢIRIAC CONTINUĂ SĂ ÎNVEŢE

O prezenţă inedită la această sărbătoare a fotbalului este şi cunoscutul om de tenis român **Ion Tiriac**. El se află în Anglia în "vizită de documentare", urmărind în special organizarea turneului. Asta pentru că, în anul 2000, oraşul german Hanovra va găzdui o expoziţie mondială, la care ex-campionul de tenis este principal organizator.

BEREA NU ESTE ALCOOL?

Iscoditoarea presă britanică a descoperit că după fiecare rezultat favorabil, în vestiarul echipei germane se consumă importante cantităţi de bere, ştire care nu a întârziat să apară în presa de scandal din Insulă. Calm, ca orice om din funcţia sa, purtătorul de cuvânt al federaţiei de la Frankfurt, **Wolfgang Niersbach**, a declarat, oficial ***"Este adevărat că am adus cu noi importante cantităţi de bere blondă bavareză. Numai că probabil n-aţi ştiut că în Bavaria există o lege care spune că berea blondă nu e considerată băutură alcoolică!?!?"***

BIRMINGHAMUL S-A DAT CU OLANDEZII

Unul dintre principalele ziare din oraşul Birmingham, "Birmingham Post" a avut o idee originală. Având în vedere că echipa Olandei a jucat două meciuri în oraşul lui Aston Villa, amintitul cotidian a avut în fiecare zi un supliment de câteva pagini dedicate întrecerii fotbalistice, redactate în limba olandeză. Nu ştim dacă vânzările "foii" respective au crescut, însă ideea este oricum, o premieră.

AGENTURA cu sprijinul SCOTLAND YARD

ITALIA

NOUTĂŢI DIN PENINSULĂ

● *SPECTACULOASE OFERTE PENTRU INCE.* Scriam în numărul trecut al ziarului despre achiziţiile izbutite deja de Inter Milano. Ei bine, curajosul preşedinte **Massino Moratti** nu se va opri însă aici. În urma prestaţiilor remarcabile ale englezului **Paul Ince** la Euro '96, acesta a primit două oferte tentante. Astfel Chelsea Londra este dispusă să plătească pentru transferul jucătorului lui Inter suma de 18 miliarde de lire, iar Celtic Glasgow chiar 20 de miliarde! Dacă Ince va fi vândut, cu banii încasaţi va fi achiziţionat brazilianul **Ronaldo** (PSV Eindhoven) sau golgeterul naţionalei Albionului, **Allan Shearer**. În opinia ziariştilor italieni **Zamorano** (Real Madrid) şi **Kanu** (Ajax) vor îmbrăca în mod cert tricolorul negru-albastru, încă din toamnă. Deasemenea, la insistenţele fostului golgeter al Inter-ului, Angelillo, ar putea fi transferat argentinianul **Hugo Morales**. Tot în vizorul milanezilor mai sunt şi **Paulo Sousa** (Juventus) precum şi **Bigica** (Fiorentina).

Paul Ince s-ar putea întoarce acasă

● *CINE VA FI NOUL CĂPITAN A L LUI JUVE?* După plecarea în vara trecută a lui **Roberto Baggio** la A.C. Milan, banderola de căpitan al bianco-nerilor a fost preluată de **Gianluca Vialli**. După transferul acestuia la Chelsea conducătorii lui Juve s-au gândit să-i acorde această onoare lui **Didier Deschamps**. Numai că nimeni n-a avut până acum curajul să-i spună acest lucru lui **Fabrizio Ravanelli**, atacantul lui Marcello Lippi aşteptându-se ca banderola de căpitan să-i fie acordată lui. Se pare că singurul care va avea curajul s-o facă va fi procuratorul Moggi, sfaturile acestuia fiind ascultate aproape de toţi jucătorii. Apropo de Juventus, să mai spunem că **Attilo Lombardo** este curtat de Manchester United şi Glasgow Rangers, în timp ce diriguitorii din Piazza Crimea nr.7 au pus ochii pe alţi doi jucătorii: **Luigi Apolloni** (Parma) şi **Alessio Pirri** (Salernitana).

● *BOLOGNA - O COMBINATĂ ITALO- SUEDEZĂ?* Cu toate că a oferit 3 jucători lui Bari pentru transferul lui **Kennet Andersson**, Fiorentina s-a văzut învinsă de nou promovata Bologna. Formaţia emiliană şi-a asigurat serviciile masivului atacant suedez, în schimbul sumei de 7 milioane de lire, Andersson urmând să aibă un salariu de 800 milioane de lire pe an. Bologna mai doreşte să-i transfere şi pe **Ingesson** şi pe **Mild**! Şi pentru că am pomenit de suedezi să mai spunem că **Joa[illegible]im Persson** (21 de ani [illegible] va îmbrăca tricoul lui Atalanta.

● *ALTE POSIBILE TRANZACŢII* . **Nicola Caccia** (Piacenza) şi **Jordi Cruyff** (FC Barcelona) la Sampdoria; **Oliver Bierhoff** (Udinese) la Napoli; **Andrea Silenzi** (Nottingham Forest) la Piacenza; **Mario Ielpo** (A.C. Milan) la Cesena; **Alessandro Nesta** (Lazio) la Inter sau Milan, ofertă 15 miliarde de lire; **Iuri Nikiforov** (Spartak Moscova) la Perugia

● *S-A ÎNCHEIAT ŞI BARAJUL PENTRU PROMOVAREA ÎN SERIE B:* Echipele care au promovat din Serie C1 în Serie B, alături de **Lecce** şi **Ravenna** sunt **Castel di Sangro** (victorioasă în faţa lui Ascoli) şi **Empoli** (a dispus de Como).

SANDU USUSAN

Kennet Andersson nu va fi coleg cu Batistuta

ANGLIA

ŞTIRI, DAR NU DE LA EURO

Manchester United îşi va începe campania de apărare a titlului de campioană, cucerit în luna mai, în deplasare la Wimbledon FC Londra, pe stadionul Selhurst Park, acolo unde "cocoşul" Eric Cantona a realizat teribila scenă de kung-fu de la începutul anului trecut. Cea de-a 98-a ediţie a primei ligi engleze va debuta sâmbătă 17 august, ***West Ham Utd.***, echipa lui Dumitrescu, urmând să evolueze pe terenul concitadinei sale londoneze Arsenal. ***Chelsea*** lui Petrescu şi Vialli va porni la drum de la Southampton, în vreme ce nou promovatele vor debuta astfel: ***Derby County*** - Leeds Utd. şi ***Leicester City - Sunderland AFC***

● Blackburn Rovers a dat berea pe asigurări, noul sponsor al echipei fiind CIS (Community Insurance Service - companie de asigurări), care va înlocui pe tricourile alb - albastre vechea inscripţie Mc Ewans Lager.

QPR

UNGARIA

Joia trecută în returul finalei cupei **KISPEST** a dispus de **BVSC DREHER** cu 2-0, graţie golurilor marcate de **Piroska** (85) şi **Argyelan** (87). Meciul a fost arbitrat de Sandor Puhl, care s-ar putea să revină în Anglia, pentru a conduce una dintre semifinale sau chiar ultimul act al competiţiei Euro '96. Pe un timp ploios, au asistat 14000 de spectatori. Jucătorii români ai învingătoarei, Ghindă şi Piroska, au evoluat foarte bine şi-vor primi ca recompensă câte o maşină, ca toţi componenţii lui Kispest, dealtfel.

În penultima etapă de campionat s-au înregistrat nu mai puţin de 5 succese ale oaspeţilor. Cel izbutit de trupa lui Vlaicu mai dă speranţe pentru o eventuală participare la barajul pentru salvarea de la retrogradare. **VAC SAMSUNG - BEKESCSABA 1-2: Andrasi (40) - Fodor (27), Szarvas (69)**. În ultima rundă Bekescsaba va întâlni, pe teren propriu, pe Gyor şi are nevoie de o victorie pentru a evita retrogradarea directă.

Celelalte victorii externe au fost: **ZALAEGERSZEG - BVSC DREHER 1-3: Nemeth (80) - Orosz (13,38,52 - prima triplă în NB1)**

VASAS VIGADO - KISPEST 2-4: Plokai (32 - autogol), Iovan (88) - Matyus (13), Dubecz (18), Iovanovici (58), Toth (65) Un succes care confirmă forma excelentă a oaspeţilor din acest final de sezon!

CSEPEL - DEBRECEN 1-2: Rozsa (18) - Ilea (56,86)

NIIÇENKO - PRIMUL GOLGETER STRAIN DIN ISTORIA UNGARIEI!

F.C. STADLER - MTK 0-1: Szabados (14)

Cea mai categorică victorie a gazdelor: **GYOR - UJPEST 4-0: Cseke (16), Urban (27), Lazăr (38,65)**. S-au ratat şi două penalty-uri: Urban (Gyor) - min. 11 şi Szanyo (Ujpest) - min. 49.

Campionii au confirmat încă o dată: **FERENCVAROS - PECS 3-1: Lisztes (20), Niicenko (29 - penalty, 61) - Tököly (85)**. Trebuie să precizăm că Igor Niicenko, al cărui preţ este estimat la 20 de milioane de forinţi, va fi aproape sigur primul golgeter străin din istoria campionatului maghiar, fiind greu de crezut că Sandor sau Orosz îl vor putea ajunge.

PARMALAT FEHERVAR '96 - HALADAS 1-1: Dvery (78) - Kiss (48). Portarul gazdelor, Mitring, a fost eliminat, iar Miriuţă, tot de la Parmalat, a ratat un penalty, în min. 46. Apropo de Miriuţă, să mai spunem că jucătorul român are numeroase oferte din viitorul campionat, printre care de la MTK şi chiar din Italia.

Azi, marţi 25 iunie, federaţia va hotărî numărul de echipe care vor participa în ediţia '96 - '97: 16, 18 sau 20. Până atunci iată primele trei clasate din fiecare serie, din campionatul diviziei secunde.

Seria Kelet (răsărit): 1. **III Kerület** - revine în prima ligă după 59 de ani; 2. **Tisza Kecske** (are în componenţă şi un jucător român, Viorel Drăgan); 3. **Diosgyör**.

Seria Nyugat (vest): 1. **Slofok** - revine după doi ani în NB1; 2. **Matav - Sopron**; 3. **Kaposvary**.

Primele clasate în fiecare serie vor evolua în prima ligă, iar în cazul în care vor evolua 20 de echipe în NB1, vor promova direct şi formaţiile de pe locurile secunde, cele de pe locurile 3 urmând să joace la baraj.

ŞTEFAN MARTON

N.B.1

1. FERENCVAR.	29	21	3	5	55-23	66	+2
2. BVSC DREHER	29	17	7	5	48-28	58	+1
3. DEBRECEN	29	13	7	9	45-38	46	+4
4. UJPEST	29	11	12	6	38-30	45	
5. VASAS	29	12	9	8	43-39	45	
6. MTK BUDAP.	29	12	7	10	56-42	43	+1
7. KISPEST	29	11	10	8	47-35	43	+1
8. CSEPEL	29	11	9	9	45-40	42	-3
9. STADLER	29	8	12	9	34-37	36	-9
10. VAC SAMS.	29	7	12	10	39-44	33	-12
11. ZALAEG.	29	8	9	12	39-45	33	-12
12. PARMALAT	29	8	7	14	37-52	31	-14
13. HALADAS	29	7	8	14	28-47	29	-13
14. GYOR	29	6	9	14	33-51	27	-18
15. BEKESCSABA	29	5	11	13	30-45	26	-16
16. PECS*	29	7	4	18	29-50	22	-20

*) echipă penalizată cu 3 puncte

JACKIE LA CFR!

FOTBAL vest

Anul VI Nr. 25 (228) ● 2-8 Iulie 1996
Apare marți ● 12 pagini ● 800 lei

■ MAGNET ■ MAGNET ■ MAGNET ■ MAGNET

AI NOȘTRI DIN LUMEA ALBĂ

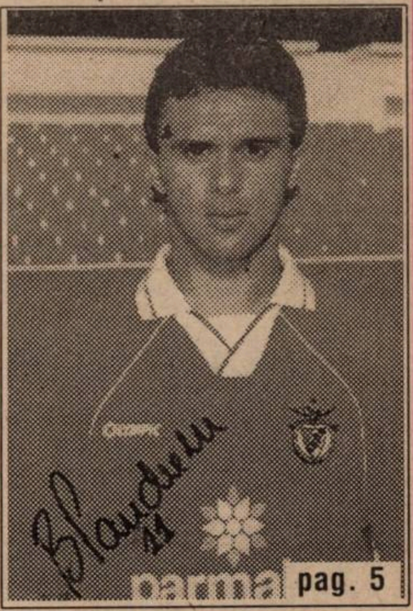

pag. 5

BASARAB PANDURU

CINE VA VENI ANTRENOR LA UTA?

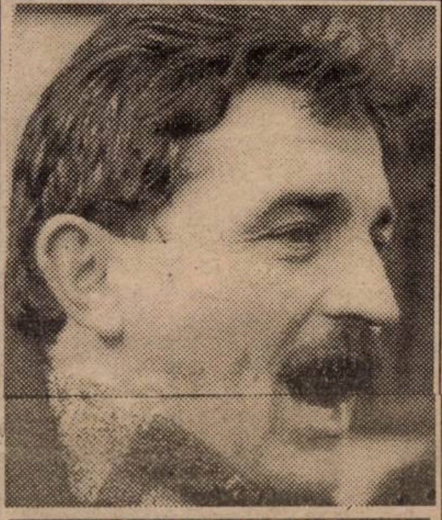

IONUȚ POPA

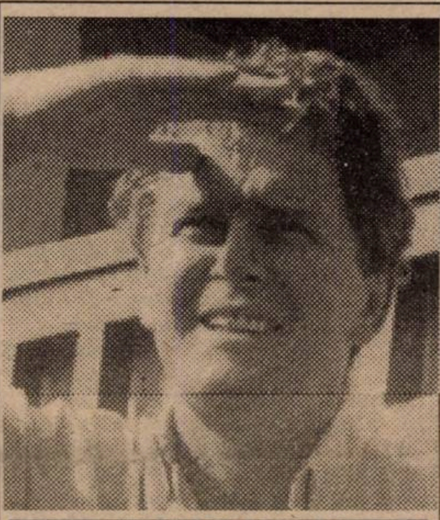

GIGI DOMIDE

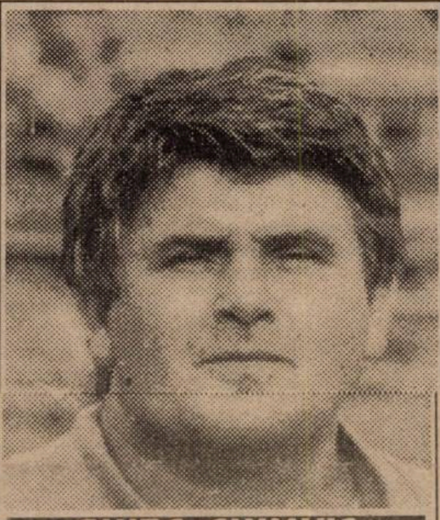

GHIȚA CHIMIUC

MARCEL CORAȘ

LAURENȚIU REGENKAMPF

revendicat de Târgoviște, spre paguba lui.. Poli

pag. 7

Programul austriac al lui POLI pag. 4

AUREL ŞUNDA NU-L PLACE PE WOLFGANG AMADEUS MOZART

VOCEA PORUMBELULUI CEH

(nu iese fum fără... greşeală de arbitraj)

● Fraţi telespectatori, vă e clar la toţi că Sammer l-a faultat pe Poborsky în afara careului. Arbitrul a greşit, că d-aia-s arbitrii ca să ne enerveze şi a dat penalty... Da' care-i cioaca? Nemţii, cu tot cu turcu' lor, Scholl, n-au protestat! Şi, culmea, au revenit şi-au câştigat! De fapt ce culmea, că doar asta fac din '70 încoa'. Revin şi câştigă! Noi degeaba avem tunuri, dacă n-avem nemţi! După o greşeală de arbitraj, am fost şocaţi, terminaţi, ce să mai revenim?! Foştii şi actualii fotbaliatori ai Stelei şi ai lui Dinamo sunt obişnuiţi ca arbitrii să greşească numai... în favoarea lor. Aşa că pentru tricolori, de acum în 100 de ani, EURO '96 va rămâne campionatul golului anulat lui Dorinel... Cu cehii, e altceva. N-au avut nemţi, da' şi-au luat. Au avut la EURO 5 jucători din Bundesliga! Titulari! Skuhravy care e rezervă la Sporting a fost lăsat acasă. La noi e invers, au fost luate toate rezervele... ● Apropo, cehii îmi amintesc de Poli! Nu vă miraţi. Erau creditaţi cu şanse 50:1 înaintea startului. Şi i-a despărţit un sfert de oră de titlu. Sunt mai bogaţi ca nemţii, italienii, englezii sau francezii? Nu-s! Da' au crezut în ei! Ce legătură are Poli cu asta? Păi are! Da' invers proporţional! La Poli, când se întreabă de obiectiv, se pun în faţă întâi Steaua, Naţionalul, Dinamo, Rapid şi Craiova, iar apoi se începe... clasamentul! Luaţi exemplu de la cehi, dle Boiţ! Cu curaj! Mai ales că s-a băgat din nou cotizaţia pentru Dinamo la Ministerul de Interne... Victoriile frumoase sunt cele împotriva evidenţei. Pornind de la o şansă de 50:1 ● Apropo de şanse. Dacă ar fi cineva isteţ la Arad ar putea lansa pariuri cu... "Cine vine la UTA". Deocamdată Jackie, după ce a plecat, i-a urat succes lui... Coraş. Gigi Domide îşi are şi el atuurile. Numai că acestea nu-s la... conducerea UTA-ei! Mai ales după tirul la care a supus-o în "Serialul Shock". Un alt candidat pare a fi Chimiuc. Ghiţă, de altfel, a fost depistat de agenţii noştri, în două rânduri, la Arad, pe terenul de la Subcetate, purtând discuţii aprinse cu Ologeanu! Numai că mai e şi Ionuţ Popa! Care aseară s-a întors de la mare, unde a făcut plajă cu... Sinescu şi Radu George! Foarte important!

ION GOLUMBU

LA GLORIA... mai rău ca la...

pag. 2

WATERGATE

NUMAI ÎN vest FOTBAL PUTEȚI CITI:

- ☛ FERI TISZA, URMAT DE ȘTEFAN GAL
- ☛ AUTOBUZUL LUI POLI - ÎN ȘANȚ!
- ☛ DIACONESCU DERUTEAZĂ CEFERIȘTII
- ☛ DOMIDE - CORAȘ, ÎNTÂLNIRE... SHOCK!
- ☛ LUPU PĂRĂSEȘTE DIN NOU CSMR-UL
- ☛ VLAICU A SALVAT BEKESCSABA

concurs FOTBAL vest

Odată cu etapa a 9-a am pășit în ultima lună a concursului nostru. În ultimul număr al săptămânalului din luna iulie vom publica un talon-jocker, care poate înlocui un talon pierdut sau unul la care nu s-a știut răspunde. Încercuiți în talon însemnul răspunsului pe care-l considerați corect.

Marele premiu: **UN TELEVIZOR COLOR SAMSUNG**

Celelalte 20 de premii: ***un radio casetofon, două walkman-uri, un aparat radio, un ceas de mână și 15 tricouri cu inscripția "Fotbal Vest".***

TALON 9

A. Cum se numește stadionul echipei "U' Cluj?

1. Central
2. Ion Moinea
3. Valea Domanului

B. *Cine este jucătorul din imagine?*

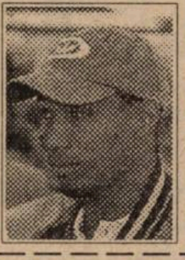

1. Mugur Gușatu
2. Pavel Szell
3. Paul Ince

Pe Mureș se pun bazele anului 2000

FC ARAD TELECOM CAMPIOANĂ NAȚIONALĂ

După performanța echipei Romvest-UTA (antrenor Francisc Tisza), care acum două săptămâni a câștigat titlul național la juniori I, o altă echipă arădeană, FC Arad Telecom a reușit să cucerească un titlu de campioană a României, fapt fără precedent în istoria fotbalului juvenil de pe malurile Mureșului. În perioada 25 - 29 iunie s-a desfășurat la Arad turneul final al Campionatului național de juniori II, copii născuți în anii 1980 și 1981. Au participat echipele FC Arad Telecom, Dinamo București, Aripi Pitești, Unirea Alba Iulia și Liceul Sportiv Vaslui. În cele patru zile de întreceri, tinerii jucători arădeni au obținut următoarele rezultate: 2-1 cu Dinamo, 1-1 cu Aripi Pitești, 4-1 cu Unirea Alba iulia și 2-0 cu Liceul Sportiv Vaslui, intrând astfel în posesia titlului. Iată lotul echipei antrenate de ***Ștefan Gal: Datcu, Rusu*** - portari, ***Havram, Păcurar, Cadar, Pocei, Varga, Țițea, Văduva, Petruț, Ioja, Toma, Malița, Petre, Cherecheși, Avrămuțiu, Mateuț, Stupar*** - jucători de câmp.

O mare eroare a constituit-o organizarea acestui turneu de către FRF și AJF Arad pe terenul din Subcetate, aparținând CSS Gloria Arad. Pe lângă faptul că ne îndoim de veridicitatea omologării terenului, care nu îndeplinește condițiile cerute de regulament, jocurile nu au primit "undă verde" decât pentru terenul al doilea al bazei sportive! Și asta pentru că directorul CSS Gloria, dl. prof. Spiridon Stanciu, nu a fost de acord cu programarea meciurilor pe terenul numărul I. De altfel dl. director are dreptate când susține că întreținerea unui teren costă milioane de lei, dumnealui aflând despre organizarea acestui turneu doar din presă. Dacă în Arad toate echipele trebuie să se alinieze dorințelor clubului UTA, reciproca nu este valabilă. Un turneu de o asemenea anvergură ar fi trebuit să aibă o altă prezentare , dispunând de terenuri propice unor partide de calitate. asta în timp ce două stadioane se degradează treptat. Este vorba de Astra - CFR și Aris.

OVIDIU PĂCURARIU

Cumpăr urgent firmă străină sau mixtă înființată în 1994, neactivată. Telefon 190.128, 190.656, zilnic, orele 9-16

OCHI
ÎN
OCHI

DAN OLOGEANU

"Regret despărțirea de domnul profesor Jackie Ionescu!"

REP: ***Dane, te afli înaintea unui nou sezon competițional. Ce noutăți ne poți prezenta?***

D.O.: Prima noutate vine de la conducerea tehnică. Domnul profesor Jackie Ionescu a reziliat contractul cu UTA, de comun acord cu conducerea clubului. Personal, regret acest lucru, deoarece am colaborat foarte bine cu domnul Ionescu. La nivel de lot ar fi următoarele noutăți: **Varga** (Dinamo București), **Diaconescu** (CFR Timișoara), **Plisca** (FC Arad Telecom), **Oprescu** (Alumina Slatina), **Berar, Brandais** (CPL), **Moghioroș, Porumboiu** (Motorul CFR Arad), **Crăciunescu** (Șoimii Lipova). Pe data de 24.06.96, am purtat o discuție cu Marin Lupaș (președinte AS Romvest), mediator fiind Mircea Pavel, director "Apromat" Arad. Am solicitat următorii jucători: Grozav, Găman, Turcanu, Todea, Baciu, Mogoșanu, Ciubăncan și Butunoiu, pentru care FC UTA va plăti o sumă confidențială pentru doi ani.

REP: ***Față de jucătorii din vechiul lot al UTA-ei, ce obligații financiare mai ai?***

D.O.: Salariul pe luna mai și prima de joc pentru meciul cu Unirea Alba Iulia. În perioada 1 iulie - 30 august, următorii jucători au scadență de plată la contract: D. Mitu, Radu George, Sinescu și Mănăilă.

REP: ***Care este situația portarului Atilla Pap?***

D.O.: Lui Pap îi expiră contractul la 1.07.96. El se pregătește cu FC Brașov. Normal, Brașovul nu-l putea folosi în jocuri cu public, deoarece el se află încă sub contract. Am anunțat FRF-ul că FC Brașov a încălcat regulamentul și aștept reacția celor în drept. Dacă semnează pentru FC Brașov, va deveni jucător liber și va fi luat la grilă. Adică, după ce va termina contractul cu Brașovul, va pute apleca oriunde va dori, fără să aibă vreo obligație față de clubul brașovean. Am stat de vorbă cu el și asupra pretențiilor contractuale, acestea fiind accesibile clubului UTA, dar în lipsa unor sponsori viabili și constanți, nu-i pot onora pretențiile.

REP: ***Marius Balint se află la Arad, el nemaiprezentându-se la Brașov. Știu că ar fi dispus să revină la UTA. Ai discutat cu el?***

D.O.: Deși m-am întâlnit de vreo 2-3 ori cu el, nu și-a manifestat nici o dorință în acest sens, în schimb Romeo Pașcu mi l-a oferit la schimb cu Pap, schimb cu care eu nu sunt de acord.

REP: ***Dacă domnul Jackie a reziliat contractul, te-ai gândit la o nouă formulă de conducere tehnică?***

D.O.: Bineînțeles că m-am gândit! Am mai multe soluții. Deocamdată nu le pot face publice, până nu se vor finaliza discuțiile cu părțile interesate.

REP: ***Ați stabilit un program de pregătire?***

D.O.: Pe 9 iulie vom pleca la Moneasa pentru o pregătire centralizată. Pe 20 iulie, vom merge al Timișoara, la turneul de 75 de ani de la înființarea clubului Politehnica. În 26, va începe turneul "50+1" de la Arad, cu participarea echipelor Steaua Roșie Belgrad, Poli, Ujpest Dosza Budapesta și UTA.

REP: ***Dorințele sunt generoase, dar sub aspect financiar veți putea susține activitatea clubului?***

D.O.: În situația actuală, nu! Aproape imposibil! Suntem, însă, într-o fază avansată de asociere cu o puternică societate din Arad. Am avut un dialog cu domnul primar Dumitru Branc, care, după cum a promis electoratului, dorește să se implice efectiv în problemele clubului UTA. La fel și domnul Dan Ivan, președintele Consiliului județean Arad.

OVIDIU PĂCURARIU

FIRMA **MAGNET**

Vă oferă toate produsele în 12 rate cu un avans de 30% (Bankcoop)

- **televizoare color - GOLDSTAR; GRUNDIG, PHILIPS, SIEMENS, SCHNEIDER, SAMSUNG și altele**

- **produse electrocasnice mari:**
  - **combine frigorifice**
  - **congelatoare**
  - **lăzi frigorifice**
  - **mașini de spălat rufe**
  - **mașini de spălat vase**

ale firmelor WHIRLPOOL, GOLDSTAR, ZANUSSI, ELECTROLUX, OCEAN, SINGER

- **electrocasnice mici ale firmelor MOULINEX, TEFAL, BRAUN**

MAGNET
General manager
RICHARD ANDRESS

FOTBAL vest
Str.Paris nr 2A Timișoara
tel. 056/190656

Director onorific	MARCEL TOLCEA
Director	DUKI POPOVICI
Redactor șef:	SANDU USUSAN
Colectivul redacțional	MARIUS BREAZU OVIDIU PĂCURARIU PETRU FUCHS MIHAI COMȘULEA CORNEL BOCIORT
Redactori editorialiști	MIKI JUNEA OSCAR MANTO RADU SUCIU
Șef dep. difuzare	LASZLO MOLNAR
Colaboratori permanenți	ȘTEFAN MARTON GHIȚĂ OCHIȘOR HORAȚIU OLARIU BRANKO VUIN FLORIN NEMEȘ MIHAI CERCEL RAUL SPILLER CIPRIAN URICAN MILE PUTNIK BORKO IORGOVAN DAN GÂRLEA
Reporteri speciali	NELU SERE HORIA CIULEA LUCIAN GHEORGHIU
Tehnoredactare	CULTURAL srl
TIPAR	WEST TIPO INTERNATIONAL Timișoara, tel. 123.907

FOOTBALL NEWS FOOTBALL NEWS FOOTBALL NEWS

Dan Ologeanu contraatacă

Referindu-se la transferul lui Marius Cheregi de la UTA la Dinamo București, despre care Fotbal vest a scris pe larg săptămâna trecută, președintele UTA-ei, Dan Ologeanu, ne-a declarat: ***"Într-adevăr există o clauză care prevede ca UTA să primească 20 la sută dintr-un eventual transfer în străinătate al jucătorului. Numai că, președintele de atunci al clubului nostru*** (n.r.- în 1992, UTA era condusă de Ioan Pop) ***a renunțat la acea clauză în schimbul a 7 milioane de lei. Cât despre faptul că Dinamo nu-l putea transfera la nici un club din țară fără acordul UTA-ei sunt simple vorbe".*** În același timp Ologeanu și-a exprimat dorința de a fi lăsat în pace să lucreze, de sfaturi fiind sătul.

Regele a murit, trăiască regele!

Așa cum am anticipat, săptămâna trecută a avut loc o ședință a Consiliului de Administrație la Gloria Reșița, care a ales un nou... Consiliu de Administrație. Acesta nu mai cuprinde în componența sa decât oameni direct implicați în viața de zi cu zi a echipei. Deci marea majoritate sunt reprezentanți ai Recons S.A. Iată componența noii conduceri: Pavel Becia-director general Recons S.A. - președintele Consiliului de Administrație, Dan Manzur și Nicolae Matei - vicepreședinți, ambii directori de filiale la Reșița și Caransebeș, Manole Iana, Sorin Iftimie, Profir Benga și Sorin Lasmann - membri. Structura executivă a asociației sporive este alcătuită din Nicu Drăgan - președinte, lider de sindicat la Recons S.A., Ilie Vegheriuc - președintele secției de fotbal, Profir Benga - secretar. Al treilea membru al secției de fotbal va fi stabilit în viitor, preconizându-se instalarea în respectivul post a lui Arpad Dozsa, care pe lângă funcția de secund al lui Carol Oțil se va ocupa și de problemele secției. Prin cooptarea lui Dozsa, al cărui accept este așteptat, se pare că se va renuța la aducerea lui Dan Firițeanu, pentru care Gloria consideră că nu are bani. Din vechiul staff au fost îndepărtați Gabi Vanea, Iosif Riteș și Cornel Martinuț, doar Ștefan Ciurea fiind păstrat pentru activități organizatorice.

Tifosii reșițeni se reorganizează

Fan Club Rosso-Neri convoacă în data de joi, 4 iulie, orele 17, pe stadionul din Valea Domanului, prima întâlnire a suporterilor echipei CSM Reșița. Adunarea are următoarea ordine de zi:

- eliberarea noilor legitimații pentru sezonul 1996-1997
- alegeri pentru funcția de șef al galeriei
- legalizarea galeriei

Orarul cantonamentelor divizionarelor A

Cea mai grăbită dintre echipele din eșalonul al doilea din zona noastră pare a fi ***CSM Reșița,*** care de vineri se află în pregătire centralizată la Herculane. Acolo s-a deplasat tot lotul, mai puțin Calofir, rămas acasă din motive medicale. Cronologic o urmează ***Gloria Reșița***, programată să plece pe Semenic miercuri 3 iulie, pentru o perioadă de 10 zile. Locul de cazare va fi cabana Recons S.A. Nu vor face deplasarea Fekete, plecat la Dej și Ciornei, în pregătiri cu FC Brașov. ***CFR Timișoara*** va pleca pe 8 iulie la Herculane sau Buziaș, deși antrenorul Firițeanu insistă pentru ca pregătirea să aibă loc pe Semenic. În sfârțit, ***UTA*** se va deplasa la Moneasa, din 10 iulie.

UN SURÂS ÎN PLINĂ VARĂ... LA ARAD

DAN OLOGEANU, președintele UTA: "Am vrut să-l iau pe Gigi Borugă dar cum el nu vine fără Gherghel nu-l iau, pentru că n-am nevoie de Gherghel"

EMANOIL GHERGHEL, în replică: "Niciodată Ologeanu n-a avut nevoie de oameni inteligenți alături de el!"

JACKIE IONESCU, către Miki Junea și Ovidiu Păcurariu, care-l asigurau de totala afecțiune, în momentul despărțirii de UTA: "Voi îmi arătați o dragoste de maimuță. Mă strângeți în brațe și mă sufocați până mă omorâți!"

FLAVIUȘ DOMIDE, la o întâlnire neașteptată cu Marcel Coraș: "Bună ziua fotbalistule!"

MARCEL CORAȘ, în replică: "Ai fost fotbalist mai mare ca mine. Tu ai rămas la Arad să-ți păzești vila. Eu, cum nu aveam ce păzi, am plecat!"

GHIȚĂ "NENEA" FILIP (omul care a dat milionul pentru "Afacerea Haina de blană"), referindu-se la faptul că Ionuț Popa ar fi numit antrenor la UTA: "Dacă Ionuț ar ajunge la UTA, cum prietenul lui Tălnar a retrogradat cu Sibiul, ar putea s-o pună împreună de o nouă... Haină de blană!"

ȘUTURI ÎN ZID

de Marius Breazu

A trebuit ca echipa națională să-și dea cu capul de pereții unei confruntări majore pentru ca onor federația să recunoască ceea ce era evident de vreo câțiva ani. Că ***"fotbalul românesc este în criză"***, așa după cum se arăta în comunicatul emis săptămâna trecută de forul fotbalului intern. Pasajul cel mai interesant al actului pare a fi cel în care se spune: ***"Comitetul Executiv este hotărât să acționeze pe toate căile legale pentru ca sistemul competițional propus*** (n.a. - reducerea numărului de echipe din eșaloanele divizionare) ***să conducă la asigurarea unei baze solide pe care campionatul intern să progreseze în mod real, să devină competitiv într-un climat loial și sănătos"***. Nu știm în ce măsură reducerea numărului de echipe va reprezenta saltul calitativ al jocurilor din campionatele noastre. Contează mai puțin numărul de 16 sau 18 competitoare, atâta timp cât corupția și mâinile care se spală una pe alta își vor continua activitatea. Aici ar trebui intervenit, dacă se dorește o adevărată însănătoșire a fotbalului românesc. Deci federația vorbește despre un climat

Organizare și Disciplină

loial și sănătos în care trebuie jucate meciurile în viitor. Asta înseamnă că aceste două atribute nu le-au avut partidele din campionatele trecute. Recunoscând asta, conducerea federației își trage preșul de sub propriile picioare, dovedind că potlogăriile s-au făcut sub ochii ei, fără ca ea să intervină câtuși de puțin. În atari condiții, soluția este una singură: plecarea de la conducerea fotbalului nostru, de bună voie, a clicii conduse de Mircea Sandu. Numai că, profitând de bunăvoința și puterea de iertare a tuturor românilor, același staff federal își va face de cap în continuare, până la îngroparea definitivă și irevocabilă a acestui sport pe meleagurile noastre. Pentru că, orice s-ar spune, soluții există, însă acestea nu pot fi aplicate de o conducere care nu dorește acest lucru. Atâta timp cât se va încerca acea "cosmetizare" de care auzim vorbindu-se și în viața politică, în locul măsurilor radicale, corabia jocului "în 11" din România va lua apă din ce în ce mai vârtos.

Spuneam că există soluții. Chiar dacă pur teoretice, ele ar fi de luat în seamă cu condiția să se dorească acest lucru. Iar acestea, culmea, nu costă nici un ban, scutind astfel bugetul oricărei grupări afiliate. În două cuvinte, soluțiile se pot rezuma la organizare și disciplină. Dacă aceste două componente există și sunt respectate cu strictețe, rezultatele vor veni cu timpul. Din nefericire, situația actuală, în ciuda mai multor voci semisupărate, pare că împacă pe toți cei care își câștigă pâinea de pe urma mingii de fotbal: federali, conducători, arbitri, observatori. Pentru că atâta timp cât regulamentele sunt cu o plajă largă de interpretări (de exemplu, lovirea, bruscarea arbitrilor cu mâna, cotul, piciorul, capul, mingea, etc. aduce o suspendare de la 6 luni la 2 ani) și se va merge în continuare pe pile, cunoștințe și relații, totul va fi doar o amăgire. Când se dă suspendare de 6 luni? Când agresorul e blond, iar doi ani celor roșcovăni? Articolul citat ar trebui să spună clar: lovirea arbitrilor se pedepseste cu suspendare de 2 ani (sau poate ar fi bine chiar mai mult). Altfel ne vom învârti în jurul aceleiași cozi și cluburile românești vor fi scoase din cupele europene de te miri ce grupări din Malta, Luxemburg sau Azerbaidjan. Cât despre organizare, cu schimbări ale etapelor de la o zi la alta, sau modificarea orelor de desfășurare a jocurilor, acestea vor da aceeași impresie de improvizație și incompetență.

Ghinionul nostru, al celor care încă mai credem într-o serie de măsuri menite să aducă la normal fotbalul românesc, este că visăm. Iar când ne trezim din visare, dăm cu ochii de aceeași nerușinați indivizi care se erijează în atotștiutori în materie de fotbal, un fel de "salvatori" ai soccerului carpatin. Cum l-au salvat, s-a văzut la recentele Europene. Și nu numai.

Colțul microbistului... comod

Marți, 2 iulie

21,00: Euro '96. Cele mai importante momente - Eurosport

Miercuri, 3 iulie

13,00: Euro '96. Cele mai importante momente - Eurosport

Joi, 4 iulie

15,30: Fotbal mondial - DSF

18,30: Euro '96. Cele mai importante momente - Eurosport

***Redacția nu-și asumă responsabilitatea pentru eventualele modificări ulterioare ale programelor**

CAMERA ASCUNSĂ A LUI FOTOFUCHS

Sunt prea scump pentru UTA!
La Deta va fi loc doar dacă vine Anghel la Poli
Ghiță, n-ai un loc liber la Deta?
S-a eliberat un loc la UTA, dar de antrenor. L-am chemat pe Jackie la CFR.

BUGARIU, BOIȚ, FIRIȚEANU ȘI CHIMIUC, UN MERCATO SECRET CARE NU NE-A SCĂPAT

CEA MAI BUNĂ CAFEA DIN TIMIȘOARA
la JOLLY BAR ①
Str. Dacilor nr. 12 (între P-ța Traian și P-ța Badea Cârțan)
BĂUTURI FINE NUMAI LA DOZATOR
CEA MAI RECE BERE
JOCURI ELECTRONIICE DEOSEBITE

DOSARELE SECRETE ALE FOTBALULUI

SERIAL SHOCK!

Episodul IV

"UTA a luat doar 120 de milioane pe Ungur pentru că au luat conducătorii o șpagă grasă"

- Când l-am întrebat pe președintele Pop despre ceilalți 500.000 de lei, primiți de la Lucian Neagu pentru promovare, parcă i-am băgat un cuțit între coaste!

- Și ce a răspuns dl. Pop?

- Că i-a dat la club!

- Deci ați promovat... Ce s-a întâmplat după aceea?

- La două zile după promovare, eu am plecat în Ungaria să rezolv cantonamentul de vară al UTA-ei, în Finlanda. Într-o localitate în care am fost eu cu Bekescsaba. Condiții fenomenale, și la un preț extrem de avantajos. Era o chestie de reciprocitate cu o echipă finlandeză, care urma să ne întoarcă vizita în iarnă. Din păcate, acest aranjament a picat pentru că, trei zile la rând, după ce m-am întors din Ungaria, n-am putut să intru la președintele Pop!

- De ce?

- Era ocupat! Ocupat pentru antrenorul principal! Ei, după trei zile, am reuțit să intru la el, am vrut să discutăm. N-a vrut să stăm de vorbă la el în birou, ci m-a dus în altă cameră... și mi-a zis: *"Nu știu dacă te pot plăti pentru promovare!"*. Am rămas paf... În 23 de zile am slăbit 14 kg, de la 97 la 83... Văzând că nu mai sunt dorit la UTA, i-am spus dlui Pop să-mi onoreze contractul și n-are să mai audă de mine niciodată. Mi-a zis: *"Bine. N-ai nici un merit, dar asta e..."*

- Deci abia aștepta să pleci!

- Contractul meu era valabil până în 12 august, iar el m-a dat afară pe 4 iulie!

- De ce a plecat atunci și secundul tău, Gigi Borugă?

- Gigi Borugă nu știu dacă este antrenor! Ar fi un foarte bun conducător, dar ca antrenor este "paralel"! A plecat de la UTA pentru că eu l-am dus acolo! L-am luat de pe stradă... Inițial l-am vrut ca secund pe Tisza, dar el n-a vrut să-și părăsească echipele de copii. M-am gândit atunci să iau cu mine la drum un om de caracter, credincios, cu care să pot lucra. Lui Borugă nu i-am spus niciodată că eu sut principal, cum fac alții, care nici nu-i dau voie să vorbească secundului. Așa, să revin. Borugă, când m-au dat afară pe mine, a spus că el are caracter și a părăsit UTA din respect față de mine.

- Deci a fost corect!

- Atunci da! După aceea, n-a mai fost corect... Pe timpul când funcționam împreună la UTA, zi de zi venea la mine, fuma țigară de la țigară și bea juma' de kil de cafă. Zi de zi vene ala mine să discutăm. După ce m-au dat afară, mi-a întors și el spatele...

- De ce?

- N-a mai venit pe la mine și nici n-a mai fost corect cu mine.

- În ce sens?

- Era toată ziua la club și putea să-mi spună ce aveau de gând...

- A, crezi că Borugă știa că te vor schimba?

- Da, da...

- De ce crezi că a vrut să te schimbe conducerea?

- Pentru că nu le-am dat voie să se apropie de echipă. Ca să-mi închidă gura la vremea aceea, dl. vicepreședinte Vătran le-a spus suporterilor că eu aș fi cerut 30 de milioane de lei. Ceea ce nu este adevărat. Am fost chiar tentat să-l dau în judecată la vremea aceea...

- Deci tu aveai, practic, de luat de la UTA restanța de 5000 de dolari.

- Era dreptul meu! Pentru un nou contract, nici măcar nu discutasem cu conducerea, nici cu altcineva! Cum am mai spus, contractul meu expira în 12 august și Vătran vorbea în 2 iulie! În 8 iulie s-a anunțat că UTA își reia pregătirile sub conducerea lui Coco Dumitrescu.

- S-a vorbit atunci că la nivelul conducerii a existat un șantaj în legătură cu afacerea "Haina de blană"...

- Păi, sigur că afacerea "Haina de blană" a ieșit din nou la iveală, pentru că Ionuț Popa a amenințat conducerea UTA-ei că dacă nu-l pune antrenor va da totul în vileag! Pentru că în încercarea de mituire de la Alba Iulia au fost implicați și directorul Uzinei și președintele Pop și Tristan Mihuța, de la ziarul "Adevărul". Pop în special. Cum puteau merge Ionuț Popa și Jivan cu un milion jumate la Alba Iulia fără ca președintele Pop să știe? A fost o clică, o gașcă!

- Probabil că de asta ai fost schimbat...

- Acesta a fost șantajul care a umplut paharul... Așa că l-au pus pe Coco Dumitrescu principal, iar pe Ionuț Popa, care era suspendat, director tehnic. Și le trebuia un secund... Borugă n-a vrut să rămână. Și atunci Hamza i-a dat 500 DM lui Ionuț Popa ca să ajungă antrenor secund... Din acel moment au mai fost trei jucători care au mai venit pe la mine, Sinescu, Târțău și Radu George...

- Într-un interviu de acum mai bine un an, Țucudean spunea că cea mai bună echipă a avut-o UTA pe vremea când antrenor era Domide...

- Eu m-am purtat foarte frumos cu jucătorii. O singură dată i-am amendat cu câte 100.000 de lei... Numai că unii au fost sinceri cu mine, iar alții nu...

- De ce nu se poate reconstitui acum o echipă la Arad? A fost adus Jackie Ionescu, dar a fost vândută, practic, toată echipa...

GIGI DOMIDE

- Vă spun eu cum a fost și cu vândutul ăsta. Ungur a fost primul vândut. A fost dat pentru 120 de milioane de lei la Craiova, iar peste 5 zile a valorat deja 800.000 DM. Numai că UTA a luat doar 120 de milioane, pentru că foștii conducători au luat o șpagă puternică!

- E vorba tot de Pop și Vătran?

- Sigur că da! Apoi, oamenii care au venit după Pop și Vătran la conducerea UTA-ei nu au mai fost oameni de fotbal, ci de afaceri. Mai trebuie să dau exemple? Păi, Lăzureanu, când a venit la UTA, a spus: *"Numai de Domide și de Biro să n-aud..."*

- De ce?

- Nu știu! Probabil că n-aveau nevoie de un om cinstit ca antrenor! Pentru că atâta timp cât am fost la UTA, le-am știut toate șmecheriile.

- va urma -

Dialoguri de suflet

TRAIAN SENCU "TĂTICU"

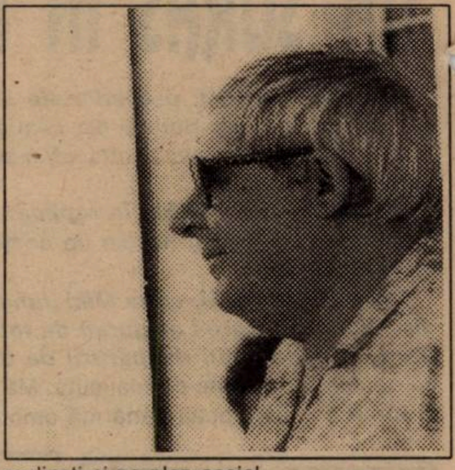

"Dacă aş fi salariat la Poli, n-aş mai putea să critic!"

REP: ***De vreo 5 ani de zile sunteți conducătorul delegației lui Poli în cantonamente, fie de vară, fie de iarnă, la Herculane, la Bușteni sau în alte părți...***

T.S.: De fapt, nu este vorba doar de 5 ani de zile. Îmi aduc aminte că primele cantonamente la care am participat s-au desfășurat la Poiana Brașov, când antrenor principal era profesorul Angelo Niculescu. Apoi au urmat Predealul, Bușteniul. Dacă facem o socoteală, sunt cam vreo 20 de ani de când pot să spun că sunt în această "funcție".

REP: ***Nu sunteți salariat al clubului, deci nu aveți nici un fel de interese materiale. Atunci de ce acceptați conducerea acestui grup de sportivi?***

T.S.: Cu această ocazie aș vrea să lămuresc unele probleme. Unii, care nu știu ce înseamnă o pregătire de vară, sau ideea de cantonament, au impresia că asta înseamnă odihnă nesfârșită, protocoale și că toți jucătorii de-abia așteaptă două săptămâni de distracții. În realitate, am constatat că de mule ori imaginea clubului era mai puțin favorabilă, mai ales din punct de vedere financiar, al organziării și al relației între toți factorii care înseamnă viața de cantonament - echipă, conducere tehnică, medic, masor și conducător, cel care are cea mai mare răspundere pentru modul de organizare.

REP: ***De unde până unde apariția profesorului de filozofie Sencu în cadrul FC Poli?***

T.S.: Aici sunt două lucruri. Pe de-o parte, e vorba de atașamentul față de club, apărut încă din tinerețe.. Fiecare avem câte un hobby.

REP: ***Ați jucat fotbal?***

T.S.: N-am jucat decât la nivel de grupă studențească,în care erau vreo 25 de fete și vreo... 7 băieți. Hobby-ul meu a fost ceva care să-mi completeze profesia și care sămi dea satisfacție pe plan sufletesc. Dacă profesia mea însemna deschidere spre oameni și spre lucruri frumoase, în fotbal am găsit o completare extraordinară.

REP: ***Adolescent fiind, v-am cunoscut ca "profesorul Sencu de la Politehnica" și, cel puțin așa se vehicula, ca ați fi psihologul clubului Poli. Există ceva adevăr în treaba asta?***

T.S.: Mai nou, se folosește foarte mult în sport psihologia învingătorului, a premiantului și așa mai departe. Eu nu veneam la echipă să citesc un ziar sau un congres, ci veneam cu probleme care erau ale lor, ae generațiilor respective, care odată și odată vor termina cu fotbalul și vor trebui să se integreze în viața socială. Căutam teme de acest gen, care să li se potrivească și care să îi ajute atât ca jucători, cât și după ce vor părăsi activitatea competițională. Probabi că acesta a fost motivul pentru care am fost acceptat de-a lungul timpului.

REP: ***Dumneavoastră vă considerați psihologul echipei?***

T.S.: Nu m-am considerat niciodată un psiholog al echipei. Văd că, mai nou, toți antrenorii spun că ei fac și pregătirea psihologică, iar postul de psiholog nu este în schemă, fie din motive de sărăcie, fie din orgoliu.

REP: ***Vi se pare necesar acest post?***

T.S.: Ar fi necesar dacă am avea fotbal cu pretenții și cluburi cu aspirații la marea performanță, de nivel european sau mondial.

REP: ***Atunci sunteți psihologul conducerii clubului?***

T.S.: Nu știu, nu vreau să deranjez conducerea lui FC Poli, nu m-am gândit niciodată la asta. Am pretenția că mă străduiesc să creez o atmosferă de spirit în jurul conducerii.

REP: ***Vă implicați în activitatea decizională a conducerii?***

T.S.: Da, mă implic în problemele care mă privesc în calitatea pe care o am, aceea de secretar al Consiliului de administrație.

REP: ***Ce înseamnă să fii secretarul unui Consiliu de administrație care nu există?***

T.S.: La primă vedere nu există, dar au fost momente când existența s-a făcut simțită, manifestându-și rolul său în conducerea destinelor clubului.

REP: ***Să trecem la alte probleme. Cine v-a pus titulatura de "Tăticu"? Și de ce?***

T.S.: Este o poreclă care nu m-a deranjat, pentru că este o diferență de vârstă de vreo 30 de ani între mine și cei cu care lucrez. Cuvântul acesta este poate și o formă de respect pentru vârsta și rolul meu în cadrul vieții de zi cu zi a echipei. Însă cine m-a botezat pentru prima dată "Tăticu" ... nu-mi amintesc.

REP: ***De care din generațiile din ultimii 20 de ani ale lui Poli vă simțiți mai legat și din ce motiv?***

T.S.: Cred că de generația lui Păltinișanu, care s-a impus pe mai multe planuri. Poate că la aceasta a contribuit și faptul că a fost prima care a participat la Cupa UEFA, pe atunci o premieră pentru Timișoara, sub conducerea lui Angelo Niculescu. Atunci și în acele condiții, să joci în UEFA a fost ceva extraordinar. A fost o generație de suflet, aproape toți jucătorii de atunci fiind realizați și pe plan social.

REP: ***Care este secretul că îi "omorâți" pe toți oamenii de fotbal din Timișoara cu succesele repetate pe care le aveți la Pronosport și la atâtea alte pariuri?***

T.S.: Întotdeauna am căutat ca viața să fie cât mai bogată. Dacă pe vremuri era săracă pe un anumit plan, din atâtea și atâtea puncte de vedere, anii tot treceau și se adunau, am simțit nevoia s-o fac mai bogată și mai largă depășind cadrul strâmt al profesiei, apropiindu-mă de alte lucruri. Propriu-zis, n-am avut o copilărie normală, la 16 ani, împreună cu familia, am lăst totul în Bucovina, după război luând totul de la început. Viața aspră pe care am dus-o m-a făcut să îmbrățișez multe domenii. După maturizare, am trecut la lucruri firești și umane, care ne aparțin tuturor.

REP: ***Vă lipsesc conferințele de presă?***

T.S.: Eu spun că a fost o eroare renunțarea la conferințele de presă. Nu e firesc în viața unui club să te lipsești de un mijloc modern de informare, de relații cu lumea. În fond, cel mai mult suferă publicul. Permanent, oamenii au nevoie de știri și informații despre Poli, o echipă îndrăgită mai ales la Timișoara și în acest colț de țară.

DUKI POPOVICI

Vor fi ei viitorul lui Poli?

TRIPLETA B-B-B S-A TRANSFORMAT ÎN... B-B-M?

Acum un an, când Poli promova în Divizia națională, în echipa lui Costică Rădulescu n-a apărut nici un "nume" sonor... Lotul care promovase - mai puțin Vlaicu, accidentat - a fost completat cu trei jucători cvasianonimi, foare tineri, ce-i drept: Paul Barna, de la Armătura Zalău, Ovidiu Brehui, de la Drobeta Turnu Severin, și Călin Bota, de la Liceul Sportiv "Banatul". Trioul B-B-B, cum ar veni.. Celor trei li s-a adăugat, pe parcusrul campionatului, Costel Mihalache, de la Liceul de fotbal Bacău și Marius Munteanu, tot de la Zalău. Cei cinci au avut apariții sporadice în "primii 16", prezențele lor în teren fiind chiar meteorice... Între timp, Brehui a fost cedat la CFR Timișoara (împrumut care expiră în iarnă), iar Munteanu s-a întors la Zalău. Faptul că ei n-au confirmat încă, rămânând la stadiul de veșnice "plombe" ale băncii de rezerve nu trebuie însă (încă!) să ne îngrijoreze. Tinerețea (și, sperăm, valoarea, pe care trebuie să o demonstreze) le garantează speranța afirmării în sezonul care vine. Ce cred despre aceasta cei trei, în rândurile care urmează...

PAUL BARNA

"Am timp să arăt ce pot"

REP: ***Ești de un an la Poli. Consideri această perioadă benefică pentru tine, sau din contră, având în vedere că n-ai jucat prea mult?***

P.B.: Deși n-am prea jucat, a fost o perioadă importantă pentru mine, dacă e să ne gândim numai la faptul că Armătura, de la care am venit, a retrogradat din A. În plus, un am am fost, zi de zi, alături de niște jucători valoroși, de la care am avut ce învăța!

REP: ***Nu crezi că ți-a lipsit curajul în momentele acelea când ți s-a dat ocazia să evoluezi?***

P.B.: E posibil, dar sunt tânăr și sper să mi se mai ofere posibilități să arăt ce pot...

REP: ***Ai făcut parte din lotul național de juniori, unde ai fost lider de echipă. Nu te împaci greu cu postura de rezervă?***

P.B.: La Poli, pe postul de mijlocaș central pe care joc eu cel mai bine, locurile în echipă sunt ocupate... Doar de când a venit nea Imi ca antrenor am mai jucat și noi tinerii câte puțin.

REP: ***Financiar, ești mulțumit?***

P.B.: Acum nu se pune problema financiară... Important este deocamdată că am venit la o echipă mai mare, cu renume... Iar și mai important ar fi... să joc.

CĂLIN BOTA

"M-au chemat CFR și CSMR"

REP: ***Ești unul din componenții tripletei de speranțe a clubului Poli, pe care noi, la vremea respectivă, am numit-o "B-B-B". Veșnicele rezerve ale "alb-violeților" cărora nu li s-au dat prea multe șanse în sezonul trecut. Saltul de la Liceul "Banatul" la Poli îl consideri benefic, în acest context?***

C.B.: Probabil ar fi fost mai benefic să fi plecat în altă parte, unde să joc. Cred că aș fi făcut față, cel puțin la nivelul Diviziei A. Chiar CFR-ul și CSM Reșița m-au și solicitat , înainte de a veni la Poli. Am ales Poli, însă am jucat mai mult la echipa de juniori.

REP: ***Ce se va întâmpal dacă și în sezonul viitor vei avea aceeași soartă?***

C.B.: S-a putea să merg la altă echipă, unde să am loc să joc...

REP: ***Totuși, vezi vreo șansă să te afirmi la Poli?***

C.B.: Cred că depinde de mine. Să-mi elimin niște defecte.. Ca orice tânăr, cu puțin noroc, dacă voi primi o șansă, s-ar putea să prin "trenul echipei"!

COSTEL MIHALACHE

"Nu știu cine m-a văzut"

REP: ***Cum ai ajuns la Timișoara?***

C.M.: Am jucat la Bacău, la Liceul de Fotbal. M-a văzut cineva, nu știu cine, după care am fost chemat la Poli...

REP: ***Având în vedere că Poli este o echipă de tradiție, ai simțit vreodată că ești respins de colectiv?***

C.M.: Nu, am fost bine primit în echipă de toți jucătorii.

REP: ***Cum este pentru un tânăr să plece la 600 de km de casă și să joace fotbal la Timișoara?***

C.M.: La început, pot să spun, mi-a fost destul de greu, însă apoi m-am obișnuit. M-a ajutat și faptul că suntem mai mulți tineri în aceași situație și cred că toți ne-am încadrat bine în colectiv.

REP: ***Ce-ți dorești pentru sezonul viitor?***

C.M.: Să joc, să joc și... să joc.

D.P. & M.B.

POLI PULS ◆ POLI PULS

ÎN LIGA A II-A AUSTRIACĂ

Azi dimineață, marți 2 iulie, Poli a plecat pentru o săptămână la un turneu de pregătire în Austria. "Alb-violeții" vor juca în 3.07 cu ***FC Viena*** și în 6.07 cu ***FC Stockerau***. Ambele echipe austriece fac parte din divizia secundă. Urmează ca la fața locului să se stabilească un al treilea adversar, pentru un meci care se va disputa în 4 sau 8 iulie...

LUI ȘUNDA NU-I PLACE MOZART?

Poli se va deplasa în Austria fără secundul ***Aurel Șunda***! Nu! Nu e vorba de vreo demitere, nici de școala de antrenori, sau, mă rog, rău de autocar. Șundică, pur și simplu, nu are pașaport, cel primit în '90 fiind expirat. Deși este și antrenorul echipei Poliției-Timiș, Relu și-a reînnoit cam târziu pașaportul, scăpând astfel viza de Austria. S-ar putea ca el să se alăture lotului lui Poli pe joi - vineri...

Vor lipsi de la "alb-violeți" și potențialele achiziții ale timișorenilor, ***Sorin Rădoi***, de la Electrica Fieni, și ***Daniel Danciu***, de la Unirea Dej, rămași în țară pentru rezolvarea transferurilor.

CĂPITAN LA BEKESCSABA SAU POLI?

Marele absent din Austria este însă ***Sorin Vlaicu***, care duminică încă juca pentru Bekescsaba, contribuind decisiv la barajul de rămânere în NB1 (Bekescsaba - Kaposvary 0-0; 5-0), pașaportul său neavând cum să ajungă la sediul clubului Poli pentru formalitățile vizei austriece...

Sorin, deci, își va lua un binemeritat concediu...

Se pune problema, după revenirea lui Poli în țară, dacă excăpitanul "alb-violeților" se va alătura pregătirilor echipei. Până una - alta Bekescsaba a rămas în prima ligă. Bekescsaba care acum un an era hotărâtă să-l păstreze pe Vlaicu... accidentat!

AUTOBUZUL LUI POLI ÎN ȘANȚ!

Joi seara, la întoarcerea din cantonamentul de la Herculane, Timișoara era, DOAMNE FEREȘTE (!!), să rămână fără echipă în divizia națională! Autobuzul care-i transporta pe Dembo & Co., încercând să evite coliziunea cu un Oltcit, datorită drumului udat de ploaie, a părăsit carosabilul. Steaua norocoasă a clubului timișorean a vegheat însă, vehicolul (antedeluvian) ieșind în decor printre doi nuci! Sperietura au tras-o doar șoferul, antrenorul Șunda și Stoicov, ceilalți pasageri ai autobuzului fiind, la acea oră, în imperiul lui Morfeu...

NOUA PRIMĂRIE "PE FAȚĂ" CU POLI

Nou instalata putere locală timișoreană pare hotărâtă să "meargă" pe mâna lui Poli. Președintele Viorel Boiț a fost săptămâna trecută în contact cu Primăria. Din câte am înțeles s-a "căzut" la un acord de principiu ca, după ce stadionul "1 Mai" va fi preluat de Regia "URBIS", să-i fie trecut în folosință clubului Poli. Rămâne de văzut pe cât timp și ce va spune... Ministerul Tineretului și Sporturilor... Nu băgăm zâzanie, ne întrebăm și noi ca tot omu'

BASARAB PANDURU

Pe "Estadio da Luz", împotriva lui Maldini

"IORDĂNESCU TREBUIA CEL PUȚIN SĂ-MI TELEFONEZE"

- s-a născut la 11 iulie 1970 la Mârzănești, județul Teleorman
- a început fotbalul la vârsta de 10 ani, la CSM Reșița, sub bagheta lui Feri Varga
- a obținut locul 4 în campionatul național de juniori I
- în 1987 este promovat în prima garnitură a roș-negrilor de către antrenorul Dan Firițeanu
- la CSM Reșița a jucat 80 de meciuri, înscriind 21 de goluri
- îin 1991 a fost achiziționat de Steaua, evoluând în 135 de partide, izbutind 35 de goluri, cucerind 3 titluri de campion național (1993, 1994, 1995) și o cupă a României (1992)
- a fost selecționat de 10 ori în echipa olimpică și de 20 de ori în naționala României, pentru care a marcat un gol în jocul cu Israel
- în 1995 a fost transferat la Benfica Lisabona, înscriind pentru lusitani 3 goluri, unul în Cupa UEFA, cu Roda Kerkrade
- a urmat transferul la Neuchatel Xamax, pentru care a punctat de două ori în 10 partide

Aflat la stadionul din Valea Domanului, cu ocazia reunirii lotului CSMR-ului, am auzit că în Reșița a sosit **Basarab Nică Panduru**. Bineînțeles că acesta n-a scăpat prilejul să-și revadă foștii coechipieri, iar prietenului său, coleg de generație, **Leontin Doană**, i-a adus o pereche de ghete Mizuno. M-am îndreptat spre cartierul Muncitoresc, unde l-am găsit pe "Basa" jucându-se cu fetița sa de un an și 6 luni, Francesca, o bijuterie de copil care doar de câteva zile are un frățior! Fericit, tatăl lui Basarab al II-lea mi-a acordat un interviu, ținând însă și pe această cale să aducă mai întâi mulțumiri dnei doctor Ștefănescu, pentru imensul ajutor acordat soției sale la naștere. Datorită acestui interviu Panduru și-a amânat cu 30 de minute deplasarea la maternitate, minunatul buchet de flori, pregătit pentru soție, fiind pus la umbră pentru conservare.

REP.: ***În 1990 Panduru a plecat spre alte zări. Până atunci cu toții am fost convinși că "Basa", prin talentul său, va călca pe urmele altor fotbaliști reșițeni și va străluci pe firmamentul unor echipe de prima mână. Și să începem cu Steaua. Cum ai ajuns acolo?***

B.P.: Încă din vara lui 1990 am fost remarcat de Sportul Studențesc. Împreună cu Lupu ne-am pregătit cu această echipă, jucând pentru alb-negri și în Cupa Intertoto. Nu s-a ajuns însă la un acord între cele două cluburi, cei de la Sportul neavând banii ceruți de CSM Reșița. Eu intrasem însă și în vizorul celor de la Dinamo și Steaua. Am mai evoluat un tur la Reșița, iar din 5 ianuarie 1991 am devenit stelist. Am fost primit foarte bine, ajungând repede titular.

Lui Gilbert Grees nu-i plăceau jucătorii străini

REP: ***Ai fost vândut cu tot tacâmul la Steaua?***

B.P.: Sincer să fiu nu m-a interesat contractul pe care l-a făcut CSMR-ul cu Steaua. Nu am văzut vreun act și nici nu am cunoscut clauzele în baza cărora reșițenilor le reveneau bani de pe urma unui eventual transfer al meu în străinătate.

REP.:***În această splendidă perioadă de la Steaua, cu 3 titluri de campion național și o Cupă a României, cu participarea în Liga Campionilor, a venit și acea dublă confruntare cu Benfica Lisabona, care ți-a schimbat destinul...***

B.P.: Am pierdut la Lisabona cu 1-2, eu reușind un joc foarte bun. Pe teren propriu am izbutit doar o remiză, 1-1, dar am înscris unicul gol pentru Steaua. După aceste realizări și poate după întreaga mea prestație în Champions League, la care s-a mai adăugat și remarcarea la un turneu de la Porto, cei de la Benfica au pus ochii pe mine.

Eram jucător liber și puteam semna cu orice club

REP.: ***Pe ce perioadă ai semnat cu Benfica?***

B.P.: Am semnat în vara lui '95 pe o perioadă de 3 ani.

REP.: ***Ai mai avut oferte și din altă parte?***

B.P.: Aceasta a fost singura ofertă clară. Eu numesc ofertă doar acel contract care mi se pune în față, pe masă, pentru a-l semna.

REP.: ***Nu te-a interesat cum a decurs negocierea între cele două cluburi?***

B.P.: Contractul meu cu Steaua expirase, eram jucător liber și puteam să semnez cu orice club doream. Apoi cele două echipe urmau să se înțeleagă.

REP.: ***Iar dacă nu se înțelegeau hotăra UEFA. Cum a fost contactul cu fotbalul portughez?***

B.P.: Auzisem încă din țară, de la prietenul meu Ioan Timofte, că în Portugalia se practică un fotbal dur, aproape tot anul, pe orice vreme. Am jucat și pe 29 decembrie. Unde mai pui că în Portugalia plouă trei luni pe an, în fiecare zi. Am început foarte bine. Nu este părerea mea ci a gazetarilor portughezi. În primele 3 etape l-am avut ca antrenor pe Arthur Jorge. În chiar primul meci am învins în deplasare, la Tirsense, cu 1-0, golul fiind marcat de... Panduru! Mai frumos nici că se putea.

REP.: ***Dar...***

B.P.: A venit runda a 3-a, când după două egaluri pe teren propriu, Arthur Jorge a fost înlocuit cu Mario Wilson, un antrenor de 65 de ani, care m-a trecut pe alte posturi decât cel pe care am fost obișnuit să joc.

REP.: ***Cel de mijlocaș coordonator.***

B.P.: A venit brazilianul Valdo și pe posturile de mijlocaș dreapta sau stânga, pe care am fost utilizat, n-am mai dat randamentul obișnuit. La început am fost înlocuit, apoi n-am mai fost titular, iar spre sfârșitul anului n-am mai fost trecut nici măcar pe lista rezervelor.

REP.: ***Au fost și alte motive?***

B.P.: Nu. Cred însă că au fost și niște factori de care eu nu aveam cunoștință. Eu însă în acest fel mi-am dat seama că voi pierde orice speranță de-a fi selecționat de antrenorul Iordănescu în lotul pentru Euro '96.

REP.: ***Și a venit oferta de la Neuchatel Xamax...***

B.P.: Impresarul meu, dl. Florin Iacob, a fost căutat insistent de președintele Facchinetti, timp de două săptămâni. Și prin intermediul impresarului Jose Vega s-a perfectat rapid transferul. Am fost mulțumit, deoarece doream cu orice preț să joc și să prind echipa națională.

REP.: ***Pe ce perioadă ai semnat?***

B.P.: Pe două luni, deci până la terminarea campionatului. La doar două zile după ce am semnat contractul jucam în deplasare la Basel. Am fost introdus în repriza secundă, reușind o pasă de gol, la scorul de 1-1. Deci, am câștigat, eu fiind lăudat. Dar...

REP.: ***Cineva nu te-a agreat...***

B.P.: Antrenor era Gilbert Gress, un francez care cu intermitențe a condus această grupare de 10 ani. A avut altercații de-a lungul timpului și cu Trifon Ivanov, Alexandrov. Se pare că nu-i plăceau jucătorii străini. Mai mereu mă introducea în teren în momente grele, când scorul era egal. Și culmea că ori dădeam gol sau obțineam victoria.

REP.: ***După episodul Neuchatel te-ai reîntors la Lisabona.***

B.P.: Am mai evoluat în două amicale, fiind apreciat, reușind să marchez și un gol.

REP.: ***Am în fața mea un ziar din 19 iunie, cu o fotografie pe prima pagină, în care Panduru se luptă cu un... chinez!***

B.P.: Am fost într-un turneu în Macao și China. Am fost supervizați de noul antrenor pe care îl va avea Benfica, din viitorul sezon. Este vorba de Paolo Autuori, un brazilian care a mai antrenat în Portugalia și care în ultimul an a câștigat titlul cu Botafogo.

REP.: ***Ce părere a avut despre tine?***

B.P.: Am jucat în toate partidele, în ultimul meci marcând și două goluri, primind și cupa pentru cel mai bun jucător al partidei. La întoarcere Paolo Autuori mi-a spus să merg liniștit acasă, că voi rămâne la Benfica și că mă așteaptă pe 14 iulie pentru vizita medicală, care va fi urmată de plecarea într-un turneu de pregătire.

REP.: ***Să revenim la neconvocarea ta pentru națională...***

B.P.: Am fost trist și chiar puțin supărat. Dl. Iordănescu, în calitatea de antrenor al naționalei, dar mai ales de om, trebuia cel puțin să-mi telefoneze pentru a mă întreba măcar de sănătate. Sau să-mi spună că nu voi fi selecționat pentru că nu sunt în formă. El sau cineva din federație. Măcar mă liniștea.

REP.: ***Să trecem de la Euro '96 la CSMR. De ce reșițenii nu joacă în Divizia națională?***

B.P.: Fiindcă atunci când au promovat s-au comportat ca o echipă de ligă secundă. Azi fotbalul nu se mai joacă pe ochi frumoși, pentru patriotism local, pentru a ne pupa după meci și... hai acasă! Toată lumea joacă pentru bani!

REP.: ***Dacă la meciul cu Suedia, de la CM '94, marcai gol din acel șut din colțul careului mare, la scorul de 2-1 pentru noi, eram cel puțin în primele 4 echipe din lume și tu... la Euro '96!***

B.P.: Mă bucur că ați atins acest subiect, pentru a clarifica vorbele ieșite după mondialul din America. S-a spus că n-am vrut să joc, scriindu-se multe fără să se cunoască adevărul. Când antrenorul Iordănescu a vrut să mă introducă mijlocaș dreapta, în amicalul cu Suedia, disputat înaintea turneului final, eu i-am spus doar atât: ***"Dacă dumneata mă bagi în teren, nu pot să spun că nu intru. Dar prin prisma ultimului joc amical cu Slovenia, în care am jucat slab ca mijlocaș dreapta, nu cred că aș da un randament mai bun decât cel pe care-l dau pe postul meu!"*** Și apoi în meciurile cu Elveția și Suedia am evoluat ca... mijlocaș dreapta! Deci e clar că n-am refuzat să joc.

Am fost sentimental doar în jocurile cu CSMR...

REP.: ***În încheiere o întrebare șoc! Când ai fost SENTIMENTAL pe terenul de joc?***

B.P.: Doar în două meciuri. Ambele cu CSMR. La primul, Steaua - CSMR, scor 9-0, am ieșit la pauză, nesuportând catastrofala înfrângere a foștilor mei colegi. În retur, când Reșița a învins cu 2-0, n-am fost supărat, pentru că ne-au învins cei care s-au dovedit, din păcate doar pentru un meci, mai buni ca noi! Atunci CSMR a fost o echipă de Cupa UEFA!

A consemnat

PETRU FUCHS

A BOLA

JORNAL DE TODOS OS DESPORTOS

SEXTA-FEIRA

9 de Fevereiro de 1996

BENFICA ENVIOU PROVAS PARA A UEFA

OS MISTERIOSOS SALÁRIOS DE PANDURU

CSM REŞIŢA ÎNCEPUT EXALTANT, FINAL PENIBIL

locul 10	34	14	5	15	45-44	47	-4
acasă	17	13	2	2	39-14	41	
deplasare	17	1	3	13	6-30	6	

Cu toate că metalurgiştii nu şi-au fixat ca obiectiv promovarea, după primele 360 de minute ale sezonuui 1995-96, fanii rosso-nerilor au început să viseze frumos! Şi aveau şi de ce, favoriţii lor instalându-se în fotoliul de lider, cu 10 puncte din 12 posibile şi cu un golaveraj excelent: 8-0! Va fi CSMR-ul una din protagonistele campionatului? Vizita "Bătrânei Doamne" în Valea Domanului avea să-i aducă pe băieţii lui Mircea Chivu cu picioarele pe pământ (scor 1-1). A urmat apoi şi primul eşec (0-1 la Mediaş), în runda a 6-a. În continuare, nimic spectaculos, echipa dovedindu-se vulnerabilă mai ales în deplasare, unde avea să piardă 6 jocuri consecutive, şi astfel turul ia sfârşit cu CSM-ul în poziţia a 7-a, cu 26 de puncte, golaverajul în partidele de afară întărind afirmaţia de mai sus: 4 goluri marcate, 14 primite. În iarnă se produc rocade în conducerea administrativă, cuplul Gheorghe Simion - Lucian Voinescu fiind înlocuit cu tandemul Marius Popescu - Robby Benczik. O noutate şi pe banca tehnică: Ştefan Iovan ete numit antrenor secund. Dacă au fost sau nu benefice primele schimbări, este greu de spus, cert este că roş-negri n-au acumulat decât 21 de puncte în partea a doua a campionatului, coborând încă 3 locuri în clasament.

Returul a început cu un draw, 0-0 la Vâlcea, o echipă aflată în totală degringoladă. De altfel, atacul reşiţean a rămas dator în întâlnirile din deplasare, izbutind primul gol la Hunedoara, de abia în al 6-lea meci afară. Au apărut şi cele mai categorice eşecuri, 0-3 la Satu Mare şi 1-4 la Târgu Mureş. Toate acestea se puteau însă trece cu vederea, dacă n-ar fi fost ultimele 5 runde. Etape în care s-a câştigat un singur punct din 15 posibile (golaveraj 4-11)! Şi asta în condiţiile în care 3 meciuri au avut loc în Valea Domanului, partide de care suntem convinşi că suporterii nu mai doresc să-şi aducă aminte.

Din graficul golurilor marcate şi a celor primite, pe sferturi de oră, se observă că cea mai fructuoasă perioadă a fost la începutul reprizei secunde, când s-a punctat de 11 ori, iar cea mai nefastă a fost cea de la mijlocul primei reprize, când s-au încasat 11 goluri.

Cea mai categorică victorie a fost cea din prima etapă, 4-0 cu modesta FC Vâlcea. Cei mai productivi jucători au fost Puşcaş, Marinescu şi Szijj, care au realizat împreună 28 de goluri din totalul de 45 înscrise. Se poate deci constata o creştere impresionantă a eficacităţii atacanţilor, comparativ cu ediţia '94-'95, când Szijj şi Marinescu au marcat doar de 5 ori (2+3), golgeterul echipei fiind atunci Petre Panescu, cu 7 puncte înscrise!

În concluzie, se poate spune că a fost un campionat mai bun decât cel precedent, când s-a evitat barajul în ultima clipă, dar rezultatele sunt încă departe de aşteptările suporterilor şi, mai ales, de ceea ce a însemnat Reşiţa în fotbalul românesc. Evident, este nevoie şi de un sprijin financiar mai consistent (în continuare principalul sponsor a fost tot nea Ilie Pătruică), dar să reţinem declaraţia antrenorului Mircea Chivu, făcută vara trecută, în cantonamentul de la Herculane: ***"În România se doresc bani mulţi şi muncă puţină".*** Deci, spor la treabă băieţi!

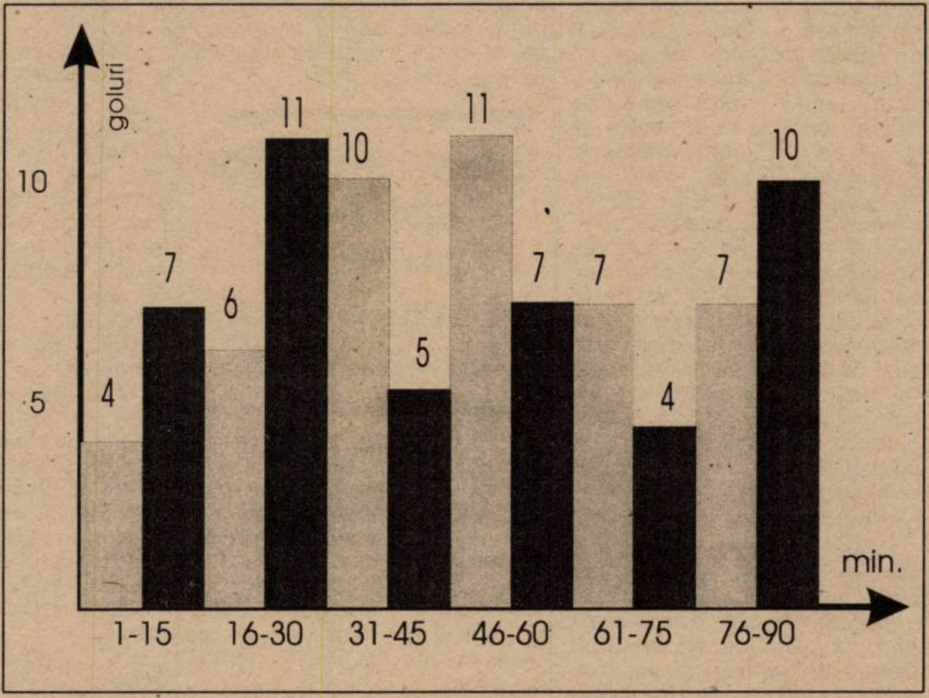

CEI 24 DE JUCĂTORI FOLOSIŢI

JUCĂTOR	1	2	JUCĂTOR	1	2
Boşca	26	0	Cepoi	10	0
Ianu Fl.	13	0	Cr. Alexandru	5	0
Căprariu	32	0	Puşcaş	29	12
Poenaru	23	0	Szijj	33	7
Petrescu	1	0	Ciucur	33	4
Panescu	29	5	Johnson	4	0
Ciocoi	26	2	Cojocaru	18	0
Ibric	30	0	Bercsenyi	2	0
Şerban	26	0	Zimmer	3	0
Doană	30	4	Agachi	3	0
Marinescu	32	9	Bătrânu M.	16	2
Moise	7	0			
Balea	33	0			

* coloana 1 - prezenţe
coloana 2 - goluri marcate

SALVAREA S-A NUMIT... FC BIHOR! GLORIA REŞIŢA

locul 16	34	12	5	17	30-58	41	-10
acasă	17	10	3	4	22-13	33	
deplasare	17	2	2	13	8-45	8	

Cu siguranţă că deja după primele 4 etape suporterii constructorilor au înţeles că acest campionat nu va fi deloc uşor pentru idolii lor, Gloria aflându-se pe locul 16, în pofida succesului extern de la Hunedoara (2-1, în runda a 3-a). Prima victorie pe teren propriu s-a lăsat cam mult aşteptată: 1-0 cu Bucovina Suceava, în etapa a 6-a! De altfel, în Govândari s-au pierdut 10 puncte în tur, obţinându-se doar 3 în deplasare, şi astfel nu trebuie să surprindă poziţia a 15-a ocupată în iarnă. O explicaţie a acestui regres a încercat să o dea antrenorul Victor Roşca: ***"După ce ai mimat jocul un retur întreg*** (tehnicianul reşiţenilor se referea la sezonul '94-'95), ***e greu să revii la acel joc bun care să-ţi aducă victoria".***

O primă măsură în vederea ieşirii din impas a fost înlocuirea preşedintelui Iosif Riteş cu Gabi Vanea. Numai că nici returul n-a început mai grozav, jocul pierdut acasă cu Corvinul (scor 0-2) având darul să producă un cutremur şi pe banca tehnică: cuplul Victor Roşca - Adrian Coca a fost destituit, de destinele echipei urmând să se ocupe Carol Oţil. Dar nimic nou sub soare: 0-3 în derby-ul cu CSMR, apoi un usturător 0-5 la Suceava (cea mai categorică înfrângere din campionat) şi încă o lovitură în propriul fief, 0-2 cu Unirea Dej. Salvarea s-a numit însă victoria de la Vâlcea (2-1), venită după 10 eşecuri consecutive afară, precum şi seria fără sfârşit de insuccese ale lui FC Bihor.

Finalul de sezon, ceva mai liniştit, ştiindu-se deja echipele retrogradate, a mai consemnat încă două remize externe, 1-1 la Baia Mare şi Oradea, fapt ce a făcut ca palmaresul din deplasare (8 puncte) să fie superior celui realizat în ediţia precedentă (5 puncte acumulate), cu toate că alb-albaştri n-au marcat în aceste meciuri decât 8 goluri, cu 7 mai puţin decât în sezonul '94-'95. Şi pentru că am pomenit de goluri, să subliniem că dacă în Marcu a punctat de 15 ori (8+7), acum cel mai prolific cuplu a fost Decuseară - Marcu, cu 14 realizări (câte 7 fiecare), Laurenţiu Furdui mulţumindu-se cu doar 3 goluri.

Cele mai nefaste perioade pentru constructori au fost finalurile de repriză (vezi graficul), când plasa porţii lor a fost scuturată de 26 de ori, încasându-se deci aproape jumătate din totalul golurilor primite.

Despre situaţia financiară a clubului am tot scris, şi se pare că această problemă este mult mai gravă decât la sora vitregă, CSM Reşiţa. În aceste condiţii, nu se întrevăd schimbări spectaculoase în evoluţia pe viitor a echipei (deşi, normal, nimeni nu ar dori acest lucru). Asta în timp ce rocadele din conducere au început odată cu reluarea pregătirilor. Mai bine zis, continuă! Cine va opri însă alunecarea formaţiei, extrem de periculoasă în

CEI 26 DE JUCĂTORI FOLOSIŢI

JUCĂTOR	1	2	JUCĂTOR	1	2
Fekete	32	0	Chiş	28	1
Toader	5	0	Dincă	31	1
Kapornyai	25	0	Furdui	23	3
Mitar	5	0	Ciornei	28	4
Tuluc	22	0	Dumitru	12	0
Decuseară	29	7	Rus V.	5	1
Marcu	32	7	Pătru	25	0
Dacica	13	0	Brici	10	0
Beloia	18	1	Manole	5	0
Copăcianu	1	0	Veche	20	1
Şirian	8	0	Costescu	16	1
Laczko	25	0	Cepoi	11	0
David Radu	17	1			
Bălean	22	1			

* coloana 1 - prezenţe
coloana 2 - goluri marcate

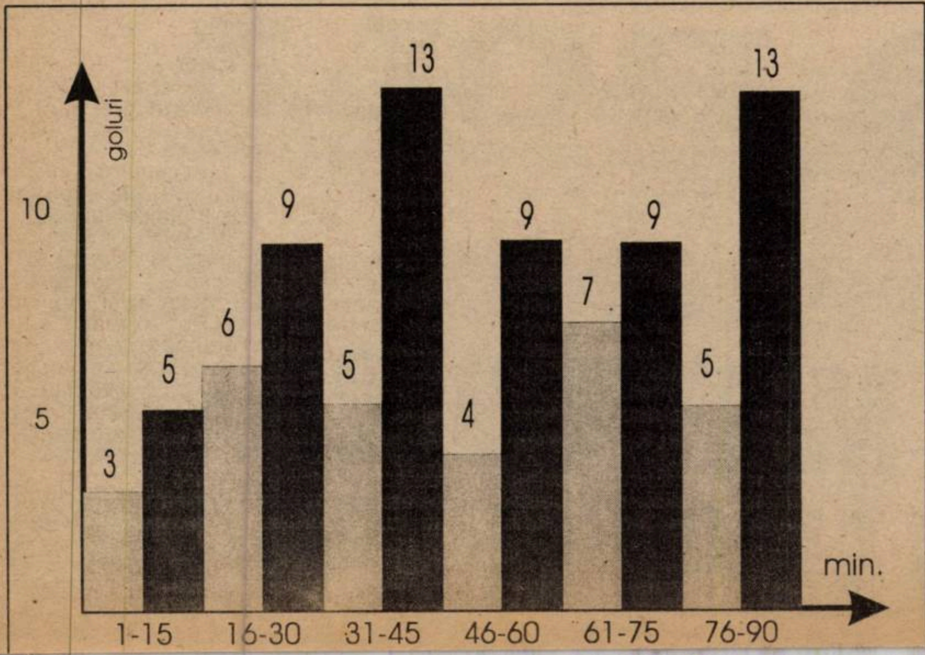

MERCATO ◆ MERCATO

Se răresc rândurile Gloriei...

Cert este că joi, pe Semenic, Gloria va pleca, dacă-şi va rezolva problemele vizavi de datoriile faţă de proprii jucători, fără ***Cristian “Pisicu” Ciornei***, care se află în pregătiri cu FC Braşov şi ***Carol “Carbid” Fekete***, care duminică, după ce şi-a luat rămas bun de la foştii (?) coechipieri, a luat drumul Dejului. ***Iulică Pătru***, dorit şi el de ***Nicolae Manea***, a rămas la Reşiţa şi, probabil, va urca sâmbătă pe Semenic...

CIORNEI a ales aerul tare al Poienei

Surpriza vine de la ... Jackie?!

La înţelegerea ambelor părţi, aşa cum dealtfel am prevăzut, a fost reziliat contractul dintre UTA şi ***Ion V. Ionescu***, stabilit vara trecută pe doi ani. Şi când ne aşteptam ca Jackie să revină în “Fotbal vest” cu o nouă serie de editoriale, ne-am lămurit că profesorul n-are astâmpăr... Tot mai multe voci îl indică pe Jackie ca director supervizor la CFR Timişoara! Totul la insistenţele lui ***Dan Firiţeanu***. Acest zvon capătă greutate dacă e să luăm în considerare faptul că Profesorul le-a indicat studenţilor săi de la Facultatea de Educaţie Fizică şi Sport, specialitatea fotbal, urmărirea spre documentare a antrenamentelor clubului de la Gara Mare...

Războiul POLI - UMT continuă!

Rândurile alb-negrilor de la Gara Mică, la începutul pregătirilor au fost întărite de jucătorii ***Safta, Răcelescu, Sorin Mihai şi Moise.*** Dar punctul comun al celor patru este că toţi sunt foşti juniori ai lui Poli şi, culmea (!), din această vară au redevenit ai lui Poli! De aici dificultăţi... UMT-ul, care a refuzat să le dea drumul lui ***Sasu, Urai şi Briciu*** în pregătiri cu Poli, va întâmpina cert dificultăţi de legitimare din partea conducerii clubului din “Regele Ferdinand”! În acest sens preşedintele Viorel Boiţ ne-a declarat în exclusivitate: ***“Cum poate UMT-ul să-şi închipuie că-i vom ceda pe cei patru? Cum pot eu să mai întreţin relaţii cu UMT-ul când directorul Buzzi n-a acceptat să ne înapoieze jucătorii? Culmea e că nu rămâneau, probabil, toţi la noi. Unul sau doi, care dădeau satisfacţie în pregătirea de la Herculane... Şi în locul lor le cedam alţi tineri... Aşa, UMT-ul va avea probleme. Andreaş, Dima şi, surpriză (!), Briciu, redevin din această vară ai lui Poli!”***

Regenkampf, totuşi, al Târgoviştei?

Singurul transfer, cât de cât, sonor al Politehnicii din această vară, ***Laurenţiu Regenkampf***, se află sub semnul întrebării! Deşi tânărul fundaş dreapta ne-a asigurat că, revenit de la St. Pölten, din Austria, la Târgovişte, pe un an jumate cu condiţia de a avea, după expirarea contractului, “cartea verde” în mână, clubul regăţean susţine că ar fi jucătorul lui. Până una-alta, Regenkampf, sub îndrumarea lui Poli şi a lui Florin Iacob a depus un memoriu la federaţie pentru a obţine statutul de jucător liber. Dar amestecându-se Steaua...

Clanul Foale trunchiat la Anina!

Gigi Borugă a fost deosebit de ferm când ne-a declarat că nu va mai funcţiona, din toamnă, pe banca clubului Minerul Anina. Probabil, în acest context, ***Zeno Verşehora***, preşedintele minerilor insistă pentru aducerea lui ***Tavi Foale***! A început şi campania de completare a lotului. Primii vizaţi sunt ***Claudiu Radu*** şi ***Cosmin Mingea*** de la ... Azur Timişoara, echipă retrogradată în judeţ! Din surse demne de încredere am fost informaţi că fiul mijlociu al lui nea Tavi, ***Alberto “Manu” Foale,*** nu doreşte să-şi însoţească tatăl la Anina!

Surprize şi ... surprize la Gara Mare

Săptămâna trecută, antrenamentelor CFR-ului li s-a alăturat şi ***Gheorghe Lupu!*** Probabil că ... reşiţeanul Firiţeanu are încredere în foştii săi elevi din Divizia naţională! A plecat Rocco Sandu, vine Lupu... Reşiţa, producătoarea celui mai mare hamburger din lume (4 metri, după PROTV), n-a reuşit să-i asigure apartamentul. Va reuşi Doctoru'?

A revenit la CFR şi ***Ilie Stoican!*** Trimis de conducerea lui “U” Cluj la Timişoara să-şi rezolve ***singur*** transferul!?! Deşi este liber de contract cu CFR-ul!!! Poate că agentul său ***Florin Iacob*** trebuia să-l însoţească la Cluj, la o discuţie cu preşedintele ***Sorin Bagiu*** cu care, însă, s-a întâlnit la ... Zagreb, pentr transferul lui Colceag...

Deruta la CFR a creat-o ***Diaconescu.*** Tassotti a făcut, săptămâna trecută, două antrenamente cu foştii săi colegi. Foştii, pentru că a derutat “Leoparzii” din tribună ... Emilian Diaconescu va fi totuşi al UTA-ei, echipă căreia i s-a alăturat de ieri şi cu jucătorii căreia a efectuat vizita medicală joia trecută ... UTA însă s-a reunit doar ieri, Diaconescu urmând să alerge pe stadionul baronului Neumann şi să stea la hotel “Astoria”, în cameră cu ... Varga.

Titi Varga “asigurat” de UTA

Fostul căpitan al lui Poli, ***Titi Varga,*** a fost prezent la controlul medical al componenţilor echipei UTA, premergător pregătirilor pentru viitorul campionat... A avut loc şi o discuţie Varga - Ologeanu, conform căreia preşedintele clubului arădean l-a asigurat pe Piticu că va rezolva transferul de la ... Dinamo. Ologeanu a afirmat că a luat legătura cu Cornel Dinu şi Petre Buduru, în acest sens! În cel mai rău caz, UTA este hotărâtă să-l achiziţioneze pe Varga pe grilă. C-o fi una, c-o fi alta, că Dinamo îi dă transferul sau UTA îl obţine pe grilă, ar însemna ca Poli să încaseze 37000 de dolari de la Dinamo, ultima rată din transferul ***definitiv*** al lui Varga! Totuşi, conştienţi, scriem despre fotbalul românesc, aşa că Poli, probabil (mai mult ca sigur!) nu va lua nimic!

TITI VARGA a dat Dâmboviţa pe Mureş

CÂINII LATRĂ, CARAVANA TRECE...

de Miki Junea

Nimic despre finală

Tocmai mă pregăteam să aştept în linişte finala Campionatului European. Linişte pentru că, aşa cum bine a scris cineva, în tabăra nemţilor “lecţia a fost bine predată”, iar dincolo, la cehi, s-a ieşit oricum din grafic... Poate de aceea protestele la decizia UEFA, de împrospătare a decimatului lot german, n-au fost decât formale. În caz contrar, este greu de acceptat că nu s-a putut depăşi faza uluielii, vis-a-vis de o decizie împănată de inedit!

Dar iată că televiziunea a adus imaginile ultimei retrospective a comportării noastre în Anglia... imagini fade ale ultimului eşec, în meciul cu Spania, două reprize diametral opuse, prima care parcă, parcă ne-ar fi convins ce este ăla nenoroc, cu un gol nenorocit, pe fondul unui joc totuşi închegat... a doua, ei bine, a doua, nimic altceva decât o ruşinoasă mimică demnă de un Ceahlăul - Steaua sau FC Bihor - Jiul Petroşani - dacă vă mai aduceţi aminte! Ei da, e cam neplăcut, chiar penibil să rememorezi imaginile unei căderi anunţate, ca să parafrazez un cunoscut titlu al lui Garcia Marquez şi să nu le poţi potrivi, da' deloc, cu concluziile trase mai apoi de protagoniştii spectacolului. L-am văzut pe Hagi. Interesant prin prisma faptului că are, ca niciodată, o exprimare logoreică. El, de obicei foarte zgârcit cu ziariştii... A folosit cuvântul "constructiv" de peste douăzeci de ori. Spre un unic ţel, o unică dorinţă: nu trageţi în pianişti! În acelaşi ton au “evoluat” Gică Popescu şi Lupescu, adică alte două prezenţe firave în disputele grupei...

Dragii noştri fotbalişti, eu cred că sunteţi prea bine plătiţi pentru a vă căuta astfel de subterfugii. Am senzaţia că la finele jocului cu Spania, că tot era el ultimul, aţi pus-o cu toţii de-o şedinţă. Un summit - dacă vreţi - că tot se poartă, căzând de comun acord s-o daţi cu toţii pe presă. Sau, că şi asta se poartă, pe-o anumită parte a presei, vinovată acum de necazurile voastre! Destabilizarea echipei naţionale este opera presei şi chiar dacă ni se pare pueril, voi veţi acorda cu generozitate mângâierile sufleteşti tuturor rătăciţilor, urmând să vă vedeţi de treburi în continuare. Numai că voi veţi face asta departe de lumea dezlănţuită, câţiva ani buni de-acum încolo şi pe bani la fel de buni, iar noi vom rămâne cu echipa naţională. Doar cu echipa naţională. Care este, aşa cum a prezentat-o un alt grijuliu la umorile lui Iordănescu, un bun al ţării. De acord, numai că pentru orice bun naţional competitiv se cere certificat de valabilitate, care nu face decât să-i ratifice competitivitatea. Mă tem însă că aceasta la care ne referim are un termen apropiat de limita de expirare. Sigur c-am putea să încercăm o prelungire, în fond nu prea vine nimeni din urmă sau poate altora nu li s-a dat nici o şansă. Mă tem însă că, după ce vă veţi reveni, veţi trece din nou la starea pe care v-o cunoşteam de câţiva ani: morga plictisită a aristocratului obligat să ia contact cu vulgul. Mai pe înţelesul vostru, cu neamul prost! Mai cred că, ajungând la standardul pe care vi-l asigură consistentele voastre salarii, pentru care aţi muncit, nu-i vorbă, pe la cluburile cu care vă aflaţi sub contract, unii în postură de titulari, alţii, cei mai mulţi, ca rezerve de lux, nu prea aţi avea dreptul să vă înscrieţi în cercul vicios al pasării răspunderii, pentru că respectivul curent ce vrea să se transforme într-o doctrină naţională a provocat deja o imensă silă. De şase ani în România se greşeşte dezastruos şi nimeni nu este vinovat. Odată şi odată paharul se va umple şi ar fi păcat să debordaţi chiar voi primii! Deocamdată e bine să ştiţi că aţi reuşit de minune să evocaţi imaginea vinovatei pisici care-şi acoperă murdăria cu colţul covorului, convinsă că stăpânul n-o să simtă mirosul! Din nefericire, tendinţa generală de (ne)rezolvare a lucrurilor pe la noi v-a adus în acest punct, în care nu e bine să zăboviţi prea mult.

Din nefericire, în faţa valului ofensiv al prostiei agresive din fotbalul nostru, nu ai decât două soluţii: ori pleci, ori rişti să fii înghiţit. Celor care le mai stă la îndemână alegerea s-o facă. Şi, dacă se poate, cât mai repede!

REPLAY

● După ce a ţinut afişul cu cei 400 mii dolari pe care i-a primit împrumut de la FRF, clubul Dinamo apare din nou în prim plan în legătură cu partea financiară a activităţii sale. Pe scurt, Ministerul de Interne a dat recent un ordin prin care OBLIGĂ toţi angajaţii amintitei instituţii să cotizeze pentru propăşirea clubului de fotbal Dinamo Bucureşti, indiferent în ce oraş îşi desfăşoară activitatea subordonaţii. Este vorba ca angajaţii civili să doneze între 1000 - 5000 lei lunar, subofiţerii 2000 de lei, ofiţerii inferiori 5000 iar ofiţerii superiori între 6-10000 lei. Dacă avem în vedere că în ţară sunt cam 80000 cadre ale Ministerului de Interne, faceţi dvs. o socoteală cam câţi bani intră în contul dinamoviştilor. Ca o comparaţie, vă reamintim că Poli a cheltuit în întregul sezon 1995-96 vreo 1,2 miliarde lei. Aşa cum era de aşteptat, replica a venit prompt de la Cornel Dinu (Gazeta de vineri): ***“Nici jumătate din suma anunţată nu intră în contul clubului Dinamo. Însă nimeni n-a scris că Steaua a primit 3 milioane de dolari de la Bancorex!”.*** Folosind metoda cu capra vecinului, Dinu arată cu degetul spre alt club “PROFESIONIST”, ambele în cauză fiind nişte frâne în calea dezvoltării fotbalului românesc, sub masca unor rezultate care aparţin trecutului mult prea îndepărtat pentru a mai acoperi “mersul pe cadavre” de care se fac vinovate cele două grupări. La 5 februarie 1996, în numărul 5 al Fotbal vestului, puteaţi citi în cadrul acestei rubrici: ***“Ni se împuie şi pseudo-conducători că Dinamo are o conducere şi o structură profesionistă, în timp ce băieţii din Şoseaua Ştefan cel Mare abuzează şi astăzi - pentru a-şi masca incompetenţa - de vechile relaţii făcute pe vremea comunismului real. Să fim serioşi, la Dinamo nu se va schimba nimic decât la desfiinţarea clubului”.*** Suporterii stelişti nu ar trebui să jubileze la citirea acestor rânduri, pentru că ele sunt valabile şi în cazul clubului cu echipament roş-albastru. Tot vorbim de profesionism, de traducerea în fapte a exemplelor din fotbalul de vârf, însă atunci când nu mai facem faţă, apelăm la aceeaşi “tătuci” şi la banii poporului. (Un alt exemplu de acelaşi fel, ceva mai nou e drept, s-a născut în Valea Jiului). Atinşi de adevăr, cei de la M.I. au dat publicităţii un comunicat în care se arăta printre altele cum că ***“activitatea sportivă desfăşurată sub culorile alb-roşu a atins în nenumărate rânduri performanţe de excepţie, atât pe plan intern cât şi pe plan internaţional”*** continuând cu ***“susţinerea materială LIBER CONSIMŢITĂ*** (sublinierea ne aparţine) ***a mişcării sportive desfăşurată sub egida unor instituţii nu este un fapt singular, dovedindu-şi în timp oportunitatea şi viabilitatea.”***

Nu ştim (şi nici nu ne interesează) cum ar reacţiona americanii dacă CIA sau Pentagonul şi-ar înscrie echipele de baschet, fotbal american, baseball sau hochei în ligile profesioniste ale acelor sporturi existente dincolo de ocean. Ceea ce rămâne este sfidarea întregii mişcări sportive din România prin măsurile luate în cadrul Ministerului de Interne în legătură cu clubul Dinamo. Idem pentru MApN şi Steaua

● Rămânând la Dinamo, asistăm la un start mai mult decât penibil al băieţilor lui Bondrea, ale cărui zile la conducerea tehnică a lui Dinamo sunt numărate. După revenirea penibilului Lupu (căruia Dinu îi spunea, înaintea meciului cu Zemun, la raionul de parfumerie al aeroportului: ***“Lasă parfumurile Lupule, că n-ai mai ajuns în careul advers de un an şi ceva!”***) băieţii în alb-roşu au luat-o pe coajă şi acasă, de la finlandezii numiţi Jaro. Şi când mă gândesc cum unii jucători, încă posesori de caş la gură se dau mari în declaraţii de genul: ***“Plec la Dinamo pentru că e un club cu posibilităţi, şi am ocazia să joc în CUPELE EUROPENE”*** (sublinierea ne aparţine). Nu-i problemă, poate anul viitor, ajutată şi de ***VÂNT***, Dinamo va juca în cupele europene. Numai că, de la o vreme, aceste competiţii au vreo două tururi preliminare...

● Şi tot despre Dinamo. La meciul de la Beograd dintre Zemun şi Dinamo, galeria gazdelor a scandat în româneşte ***“Ole, Ola, Securitatea!”*** De ce oare?

● “Ziua” publica sâmbătă un amplu interviu cu (încă) preşedintele FRF, Mircea Sandu. Pe lângă tot felul de motive puerile ale eşecului echipei României la Euro, se atacă şi problema antrenorilor secunzi, adică a celor care la Belgrad fiind, n-au avut curajul nici să anunţe formaţia de început fără a-i da un telefon la Bucureşti Marelui General. Dacă despre Ştefănescu nu se suflă o vorbă, “Naşu” se ia de Balint. Numai că nu se spune că, la 33 de ani, Balint n-a antrenat nici măcar echipa fecioarelor roşcate din Tanganika, ci ***“În Anglia, lui Balint a trebuit să-i luăm un scuter ca să se ţină după băieţi la antrenamen-***

preşedinte. Păi asta este menirea unui secund, să alerge cot la cot cu jucătorii şi dacă nu poate să-l huiduim? Dacă avea aceeaşi vână cu alde Popescu şi Hagi, Pele al nostru de ce n-ar fi jucat în teren cu tricolorul pe piept? Cel mai grav este că unii îşi bat joc de munca pe care ar trebui s-o venereze, iar proştii râd. Însă cei din categoria a doua sunt predominanţi în conducerea fotbalului de la noi. Are cineva argumente să mă contrazică?

● Încurajat de federaţie, mediocrul Ioan Becali anunţă “transferul deceniului”: Alin Stoica (16 ani) de la juniorii Stelei, pentru 5 ani la Anderlecht! Alde Becali se ţine de chestii penibile. În schimb adevăraţii manageri transferă jucători. Românii l-au dat “afară” în această vară doar pe Vlădoiu. În schimb sârbii, cu un campionat cu nimic mai bun ca al nostru, au mai exportat zeci de jucători chiar în timpul lui Euro. Şi nu la orice echipe. Iată numai câteva exemple: de la Partizan pleacă Mirkovici (Atalanta), Mijalkovici (Rennes), Nadj (Betis Sevilla), Beşirevici (Valladolid). De la Steaua Roşie s-au transferat Krupnikovici (Standard Liege), Radmanovici (Spania), Dragas (Degefors - Suedia) iar de la Vojvodina Kocici (Perugia), Şaula (Compostela).

● Cu bunul simţ care l-a caracterizat întotdeauna, profesorul Angelo Niculescu spune, referitor la evoluţia echipei României la Euro că ***“se pune problema recunoaşterii unor greşeli”.*** Dar oare asta este de ajuns?

FAX

RETRO '95-'96 8 ÎNTREBĂRI PENTRU 8 ECHIPE

Aşadar, a venit rândul în această săptămână să ne ocupăm şi de ultimele două echipe din Divizia B, zona "Fotbal vest". Acestea sunt ***UMT*** şi ***Metalul Bocşa.*** La cele 8 întrebări puse de noi pentru cele 8 echipe ne-au răspuns antrenorul ***Octavian Popescu,*** respectiv preşedintele ***Puiu Mischie.***

1. Este CFR Cluj o promovată merituoasă? Dacă da, de ce?
2. Dacă FRF-ul păstra sistemul iniţial propus pentru promovare-retrogradare, campionatul se desfăşura altfel?
3. Cum calificaţi arbitrajele? În câte meciuri consideraţi că arbitrajul v-a favorizat şi în câte v-a defavorizat?
4. Pe care teren a fost cel mai greu de jucat?
5. Care a fost cel mai neplăcut moment pe care l-aţi trăit în ediţia încheiată?
6. Clasarea echipei dvs. este peste sau sub condiţiile asigurate de club?
7. Ce jucători din Divizia B, seria a IV-a, ar putea juca în ligile superioare?
8. Veţi rămâne la echipă în sezonul viitor?

METALUL BOCŞA

ÎN RETUR, DOAR 11 PUNCTE DIN 51 POSIBILE!

locul 16	34	8	4	22	36-64	28	-26
acasă	17	7	2	8	29-26	23	
deplasare	17	1	2	14	7-38	5	

Începutul de campionat nu prevedea nici pe departe dezastruoasa comportare a bocşenilor din finalul turului şi apoi din primăvară. Mai ales că după 12 runde Metalul se afla pe poziţia a 3-a (!) a clasamentului. Preşedintele Puiu Mischie ştia el însă ce ştia, din moment ce, întrebat despre o eventuală promovare, a declarat: ***"Ne cunoaştem lungul nasului. Ne-am fixat ca obiectiv o clasare între primele 8 locuri".*** Cele 3 înfrângeri consecutive pe teren propriu din finalul turului (cu Motorul, Minerul Ştei şi Câmpia Turzii) au aruncat formaţia din Bocşa pe locul 15, cu -4 la adevăr. Acest lucru l-a determinat pe Puiu Mischie să ia măsuri radicale. Astfel, cuplul de antrenori I. Moatăr - F. Portik a fost înlocuit de tandemul Talpeş - Costachi, renunţându-se şi la 3 jucători: Videscu, Costescu, Manea. Rocade care n-au avut însă efectul scontat, ba mai mult, metalurgiştii se îndreptau cu paşi hotărâţi spre eşalonul al 4-lea, obţinând în primele 11 jocuri din primăvară doar două remize (1-1 cu FC Arad, acasă, şi 1-1 cu Olimpia, la Salonta). Primul succes din retur a fost însă foarte important, fiind realizat în faţa contracandidatei Minerul Cavnic (2-0). Şi, cu doar 11 puncte cucerite în partea a doua a întrecerii, Metalul a rămas totuşi în Divizia B, graţie prestaţiilor lamentabile ale celor din Cavnic şi Salonta. Altfel...

Cea mai netă victorie a fost consemnată în faţa celor din Salonta (6-2, în etapa a 6-a), iar cea mai categorică înfrângere a fost suferită în ultima deplasare, 0-5 cu Câmpia Turzii. Şi bocşenii şi-au trecut în "palmares" o neprezentare, la Baia Mare. În 15 din cele 34 de meciuri, Metalul n-a reuşit să înscrie vreun gol, în timp ce doar în 5 partide cărăşenii n-au scos mingea din plasă.

PUIU MISCHIE

"Reducerea numărului de echipe în Divizia B era benefică'

1. CFR Cluj a avut cea mai bună echipă şi a meritat promovarea, prezentând o formaţie completă, omogenă, foarte bine compartimentată. Cred că vor face o figură frumoasă şi în Divizia A, având un lot de jucători valoroşi.

2. Dacă sistemul iniţial pentru promovare-retrogradare se menţinea, campionatul era mult mai disputat, jucându-se un fotbal de un nivel mult mai ridicat. Consider că reducerea numărului echipelor în acest eşalon era cât se poate de benefică.

3. În general, arbitrajele s-au îmbunătăţit, deşi la unele meciuri am fost defavorizaţi.

4. După părerea mea, cel mai greu de jucat este la Anina, unde se apelează la orice mijloace pentru a se câştiga.

5. Momentele neplăcute au fost cam multe pentru noi, ajungându-se în final în situaţia de a se retrograda.

6. Obiectivul propus la începutul campionatului - de a ne clasa în primele 10 locuri - n-a fost atins. Clasarea echipei a fost cu mult sub condiţiile asigurate de club.

7. Consider că în Divizia B sunt destui jucători care ar putea juca în eşaloane superioare, astfel că ar fi greu să dau doar câteva nume.

8. Dacă se va schimba ceva şi Bocşa se va întoarce cu faţa către fotbal, voi rămâne la echipă. Dacă nu, ştiţi bine că intenţionez de multă vreme să renunţ.

U.M.T.

O ECHIPĂ GREU DE ÎNVINS PE ORICE TEREN!

locul 4	34	19	6	9	69-27	63	+12
acasă	17	14	1	2	53-4	43	
deplasare	17	5	5	7	16-23	20	

Existenţa unui nucleu de jucători talentaţi, precum şi priceperea şi ambiţia tânărului antrenor Octavian Popescu, ajutat de secundul Tică Andreaş, jucător activ în acelaşi timp, au făcut ca UMT-ul să parcurgă un campionat foarte liniştit, formaţia de la Pădurea Verde având evoluţii mult aplaudate. Începutul turului a fost de-a dreptul surprinzător, alb-negri aflându-se după 7 etape pe locul întâi, fără nici o înfrângere şi chiar fără nici un gol primit, având 19 înscrise! Eşecul din runda a 11-a cu Astral Deta, pe teren propriu, a produs o mică dereglare, o scădere a moralului, generând chiar şi un mic conflict intern, în urma căruia s-a renunţat la Vascko şi Emil Marian, jucători care punctaseră până atunci de 11 ori (7+4)!

Remiza cu CFR Cluj, de pe cochetul stadion UMT (0-0) a făcut ca iluziile unei eventuale promovări să fie spulberate. La finele primei părţi a campionatului, umetiştii ocupau poziţia a 4-a, cu 32 de puncte şi cu un +2 la adevăr, ce-i drept cam subţire, în comparaţie cu acel +12 izbutit de feroviarii clujeni. În aceste condiţii, unica preocupare pentru retur a rămas o evoluţie cât mai bună şi practicarea unui fotbal cât mai plăcut ochiului. Şi, într-adevăr, băieţii lui Tavi Popescu au început şi sezonul de primăvară în forţă, cu 3 victorii externe consecutive (la Motorul, Minerul Cavnic şi Laminorul Zalău), primul insucces fiind consemnat abia în etapa a 28-a (0-1 la Turda). Au existat, totuşi, şi două momente mai puţin plăcute: înfrângerea de acasă, 1-2 cu Câmpia Turzii, şi neprezentarea de la Baia Mare, care a coincis şi cu cel mai sever scor la care a pierdut UMT-ul, pe gazonul verde nici o echipă nereuşind să se impună în faţa metalurgiştilor la o diferenţă mai mare de două goluri. Cea mai netă victorie a timişorenilor: 6-0 cu Minerul Cavnic. Clasarea finală pe locul 4, cât şi menţinerea actualului lot de jucători pot constitui un punct de plecare pentru ediţia '96-'97 a echipei care a adus cele mai multe puncte din deplasare (20) dintre cele 8 din partea de vest a ţării!

OCTAVIAN POPESCU

"Am ajuns să ne bucurăm când am fost arbitraţi corect în deplasare"

1. CFR Cluj a meritat această promovare. Are câţiva jucători valoroşi, cu o experienţa necesară pentru a juca în Divizia A.

2. Dacă se păstra sistemul competiţional anunţat iniţial de federaţie, sunt convins că multe echipe ar fi renunţat la întrecere după ce-şi dădeau seama că nu mai au şanse. Şi aşa au fost destule neprezentări. S-ar fi ajuns să jucăm o etapă şi apoi să stăm în următoarea.

3. Culmea e că am ajuns să ne bucurăm când am avut parte de un arbitraj corect în deplasare. Este păcat că aceşti copii tineri, care pot ajunge într-un eşalon superior, să fie uneori batjocoriţi de un arbitru. Vă spun sincer, au fost unele meciuri când Sasu plângea pe teren, datorită loviturilor primite de la. adversari, nesancţionate de arbitri.

4. Sunt destule terenuri pe care este greu de jucat; la Baia Borşa, Anina, Cavnic.

5. Este foarte clar că cel mai neplăcut moment l-am trăit în turul campionatului, când am fost învinşi pe teren propriu de Astral Deta.

6. Clasarea echipei noastre este conformă cu condiţiile oferite de club. Când există sprijin din partea conducerii, sunt şi rezultate.

7. Sunt mulţi jucători care ar putea juca într-o ligă superioară, fiind greu să-i enumeri pe toţi. Voi da, totuşi, câteva nume: Utfineanţu, Urai, Sasu, Briciu, Miculescu, chiar Paleacu, toţi de la UMT, Beserman, de la Pecica, câte doi sau trei jucători de la CFR Cluj şi Câmpia Turzii, poate chiar Cuvejdean de la Deta. Şi mai sunt şi alţii.

8. Să vedem acuma dacă Italia renunţă la Arrigo Sacchi, poate voi accepta vreo eventuală ofertă! Am glumit, bineînţeles. Sigur că rămân în continuare să-mi continui munca începută cu aceşti băieţi talentaţi.

FIRMA **MAGNET** angajează de urgenţă
- ŞEF DEPOZIT
- PERSONAL PENTRU TRANSPORT
- VÂNZĂTORI ŞI VÂNZĂTOARE

Informaţii suplimentare la telefon 190.128 sau 190.656, între orele 8-16

S.C. **SILVIKRIN** S.R.L.
Complex TOTALCO, hala 4
COMERCIALIZEAZĂ:
mobilier terasă şi interior, mobilier baie, articole de menaj
IMPORT GRECIA
într-o gamă variată de culori

SC **EDDA GOTIA & MANUSCRIS** SRL
TIMIŞOARA ✦ CENTRUL COMERCIAL TOTALCO
Depozit "EDDA GOŢIA" ŞI TIPOGRAFIA MANUSCRIS
vinde EN GROS şi AMĂNUNT
■ produse papetărie ■ birotică ■ rechizite şcolare ■ hârtie şi cartoane la formate, gramaje şi culori diferite
ZILNIC între orele 10-18
tel. 056 / 164.363 int. 155

Tipografia GRAFOPRINT
HÂRTIE DE IMPRIMANTĂ
produsă la TIMIŞOARA
Bd. M. Eminescu nr. 10

COPIII NOŞTRI - VIITORUL NOSTRU

MIROSLAV GIUCHICI

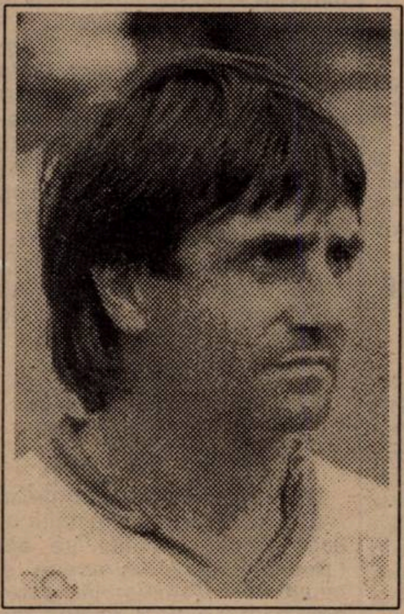

Născut la 18.04. 1954, în localitatea Schei din jud. Brăila, unde i-au fost exilaţi părinţii...

Prima legitimare, 1966 - Partizan Dinlaş. Din 1967 trece la Poli Timişoara, club la care cunoaşte adevăratele performanţe. A mai activat la UMT, Jiul Petroşani, Progresul Timişoara şi Obilici Sînmartinul Sîrbesc. A fost căpitanul Politehnicii între 1982-1987. A înscris peste 180 de goluri în primele două divizii. Este profesor de sport, actualmente preşedintele F.C. Sîrbianca - club profesionist de fotbal.

"Bătaia de joc şi obstrucţionările nu ocolesc nici fotbalul juvenil..."

Rep.- Mima, de ce şcoală de fotbal, de ce particulară, de ce nu activezi la clubul care te-a consacrat?

M.G.- Primii paşi în profesiunea de antrenor au fost mai întâi la Progresul Timişoara în 1989, apoi la Poli în 1990, când Stelian Anghel mi-a oferit posibilitatea să construiesc o echipă în vederea participării la un turneu în Franţa. Am activat la Poli până în 1993... M-am despărţit de respectivul club, deoarece concepţia mea în ceea ce priveşte performanţa nu coincidea cu cele ale vizionarilor de acolo. Eu doream ca acest club fanion să fie un puternic centru pentru copii şi juniori, după modelul cluburilor dornice de performanţe, cu mari perspective pentru viitorul fotbalului timişorean. Din păcate condiţiile oferite de Poli erau sub limita necesară, sau chiar inexistente, model întâlnit la majoritatea cluburilor din România. Deci, din 1994 am devenit oficial afiliat la F.R.F. cu clubul F.C. Sîrbianca, iar licenţa mi s-a dat chiar înainte de Campionatul Mondial 1994. Pe parcurs au mai apărut asemenea asociaţii, vezi cazul Puşcaş - Oradea, care de fapt a luat o echipă de la F.C. Bihor, împărţind beneficiile cu respectivul club orădean. Eu am pornit pe acest drum singur, cu o mare dorinţă de a revigora fotbalul juvenil în adevăratul sens al cuvântului.

Rep. Bine, bine dar fără un teren, fără o oarecare bază te-ai aruncat aşa într-o luptă, să zic oarbă?

M.G. Da. Plecarea mea pe acest drum atât de primejdios, este de fapt un mare risc. Şi ca jucător eu am riscat enorm şi nu mă căiesc, dar cale de întoarcere la mine nu există, indiferent de piedicile ce-mi sunt aplicate din toate direcţiile. Cu toate acestea, la F.C. Sîrbianca funcţionează cinci grupe de copii şi juniori. Aşa, fără o bază sportivă proprie şi plimbat de autorităţile locale de pe un maidan pe altul . Pe lângă toate aceste neajunsuri, să zic obiective, am mai fost obstrucţionat şi de către diferiţi arbitri, puşi în slujba unor interese personale, ori luptând pentru zelul altora...

De pildă în campionatul municipal - unde am o echipă - am fost jignit pur şi simplu de către arbitrii timişoreni Ion Mureşan, Iulian Spătaru, chiar şi Zaharie Ciev. Toţi aceştia s-au pus de-a curmezişul ca echipa mea să nu treacă, cumva, vezi Doamne, înaintea celor de la Minicomat, - echipa lui Nicolae Grigorescu. Tot lucrătură pot numi atitudinea A.J.F.-ului (cu comisiile ei cu tot) prin deciziile sale bizare luate împotriva unor echipe, exact tocmai invers, adică împotriva performanţei lui F.C. Sîrbianca. De exemplu, la meciul Covaci - Electromotor 0-1, arbitrul a fost bătut, meciul a continuat, iar comisia a hotărât 0-3, şi excluderea celor din Covaci din campionat, deoarece urma să meargă acolo şi Minicomat. Paradoxal, la partida Ghiroda - Sîrbianca 4-2, arbitrul G. Pluştea a fost bătut bestial, aceeaşi comisie hotărând ca rezultatul să rămână cel din teren, sancţionând doar cu suspendarea terenului pe câteva etape. Şi, ca să termin acest subiect, care nu-mi face de loc plăcere, după aproape 8 luni cei de la Ghiroda au "convins" A.J.F.-ul că meritau să fie excluşi mai de multă vreme. Dar, hai să revin la ceea ce m-ai întrebat, adică la baza materială de care dispun şi flotanta mea activitate sportivă pe te miri ce terenuri din Timişoara. Până una-alta nu am ce face, trebuie să accept acest compromis în speranţa că vor veni vremuri mai bune.

- Va urma -

A consemnat

DAN GÂRLEA

CAMERA ASCUNSĂ ÎMPLINEŞTE 50 DE ANI!

Cel mai mare fotoreporter din afara Comunităţii Europene, celebrul "One Man Show",

PETRU FUCHS

va împlini pe 5 iunie jumătate de secol. Încă o sută de ani de interviuri, cronici, poze şi... spionaj, Fuchsi!

Băieţii din pagina a doua, jos

DUPĂ - ATÂTEA AMÂNĂRI, LA DELEGĂRI VOR FI SCHIMBĂRI!

Conform aşteptărilor, paharul s-a cam umplut, iar înainte de a da pe alături, AJF-ul plănuieşte ceva remanieri prin părţile esenţiale, însă cu mare dibăcie, pentru ca structura să rămână în fond aceeaşi. Aşteptata debarcare a lui Ion Diaconu nu este numai logică, ci şi iminentă dacă judecăm toate gafele pe care le-a făcut de-a lungul şi de-a latul acestor campionate. Se pune problema ce vor face "brigăzile" - obişnuite să primească delegări cu ghiotura, adică cei care la timpul respectiv i-au fost credincioşi "computerului". AJF-ul, în străfundul conştiinţei sale, şi-l doreşte cu tot dinadinsul în schema de la subcomisia cu pricina pe Ion Hîrşoveanu, fost arbitru, fost conducător şi antrenor, dar şi autor al mutării echipei Avanpost la Dudeştii vechi. Tot la aceeaşi candidatură se înhamă şi Petre Făniţă, care de la data înlocuirii se consideră "lucrat" de mai marii în domeniu. Din aceeaşi comisie mai face parte Cornel Bălănescu - activ ca arbitru şi care, zice-se, se ocupa de programările la C - Timiş. Fără a contesta priceperea lui "Moş Zăpadă", trebuie ştiut faptul că ceea ce se programa de nenumărate ori nu coincidea cu părerile altora din sistem... De multe ori se cunoşteau brigăzile înainte de programare. Aşa, în văzul şi auzul tuturor. Pentru că influenţa vine şi de la cluburi şi asociaţii, aflate în strânsă legătură cu exact conducătorii şi diriguitorii fotbalului timişorean la nivelul de care vorbeam. Pe lângă cei trei candidaţi, iată, din această săptămână vine în trombă Laurenţiu Grădinaru, fost arbitru divizionar A, actualmente vicepreşedintele Comisiei de Arbitri - Timiş. În opinia noastră şi nu numai, acesta ar avea cele mai mari şanse, şi, de ce nu, să încurce planurile gânditorilor din AJF. Până la urmă vor fi admişi toţi la grămadă, zicându-se că s-au făcut schimbări, consolidându-se astfel cea mai ordonată dezordine? Fluieraşii ce zic? Aşteptăm.

FĂRĂ PRELUARE

G.P.L., G.P.L., HRAMUL TĂU CARE MAI E?

Prin entuziasmul şi aportul substanţial, pornit din inimile celor ce mai mănâncă fotbal pe pâine - Vasile Halatiba, Constantin Andrei, Florin Vlad, Alexandru Pelici, Ion Marinescu, Ion Sârbescu, Petre Simu etc., în anul 1993 s-a reînfiinţat echipa de fotbal G.P.L. (Gaz Petrol Lichefiat) Timişoara. Bine sprijiniţi şi coordonaţi de către directorul unităţii ing. Petre Lighezan - această formaţie, după exact trei ani, a promovat în divizia C. Numai că, finalul acestui campionat i-a găsit pe majoritatea celor implicaţi cu elanul pe jumătate, ba pe unii părăsindu-i de tot. Numai cu entuziasm nu se face performanţă. Toate au decurs bine şi frumos până la fuzionarea cu Shell, firmă ce promitea la început marea cu sarea, pentru ca în cele din urmă să nu facă nimic pentru echipă. Lângă staţia de îmbuteliere - în Freidorf - se începuse construirea unui stadion, iar acum locul respectiv şi-a recăpătat titlul de pajişte!! Jocurile s-au disputat pe terenul Auto FZB. Odată cu promovarea în divizia C lucrurile se complică iar cerinţele şi obligaţiile cresc. Aşa că, până nu este târziu, gruparea amintită, pe lângă semnalul de alarmă tras, mai speră...

BERLUSCONI LA GOLUMBU - CALCIO?

Mihai Firu, zis Berlusconi din Fratelia, a fost eliberat din funcţia de organizator de competiţii al echipei Tehnolemn. Senin, Firu aşteaptă oferte de la alte echipe. Singura la care el a făcut primul pas este tripla câştigătoare a Cupei Presei - Golumbu Calcio, după ce a aflat că legendarul Horia Ciugudean a cam tras pe dreapta.

ŞAGUL SALVAT DE BURSĂ

După cum se ştie, firma Ticutti şi-a retras sprijinul financiar pe care l-a acordat echipei din Şag. Până mai ieri, era pe rol o fuzionare cu Azurul, echipă retrogradată în Campionatul judeţean. Numai că orice legătură cu Azurul s-a rupt recent, datorită neclarificării modului de privatizare a firmei timişorene. Totuşi cei din Şag au găsit sprijin financiar la Bursa de mărfuri Şag, patron Constantin Dragoş. Nu se cunoaşte denumirea sub care va activa echipa în viitorul sezon, fiind însă desemnat preşedintele asociaţiei sportive, în persoana lui Arald Sergiu Palcău.

Magazinul MAGNET din str. Ungureanu Nr. 17 (vizavi de Clinicile Noi)

Vă oferă o gamă variată de produse electrocasnice cu plata în rate:

☛☛ TEFAL
☛☛ MOULINEX
☛☛ BRAUN

☛☛ OCEAN:
- frigidere
- combine frigorifice
- aragaze
- maşini de spălat cu cuve inox

Informatii suplimentare la sediul firmei: Str. Paris 2A. tel. 190.656

Semifinala 1

FRANȚA - CEHIA 5-6 (0-0,0-0,0-0)

Manchester, stadion Old Trafford, spectatori 40.000
Arbitru: Leslie Mottram (Scotia)
Cartonaşe galbene: Thuram, Roche, Nedved, Nemecek, Kubik
FRANȚA: Lama - Thuram (83, Angloma), Blanc (cpt), Roche, Lizarazu - Desailly, Guerin, Lamouchi (62, Pedros) - Djorkaeff, Zidane, Loko.
CEHIA: Kouba - Kadlec - Hornak, Rada, Novotny - Nemecek, Smicer (46, Berger), Nedved, Nemec (cpt) (83, Kubik) - Poborsky, Drulak (70, Kotulek).
Penalty-urile de departajare: Zidane 1-0; Kubik 1-1; Djorkaeff 2-1; Nedved 2-2; Lizarazu 3-2; Berger 3-3; Guerin 4-3; Poborsky 4-4; Blanc 5-4; Rada 5-5; Pedros - apără Kouba; Kadlec 5-6.

Semifinala 2

GERMANIA - ANGLIA 7-6 (1-1,1-1,1-1)

London, stadion Wembley, spectatori 76.0000
Arbitru: Sandor Puhl (Ungaria)
Cartonaşe galbene: Reuter, Gascoigne, Möller
GERMANIA: Köpke - Sammer - Reuter, Babbel, Helmer (110, Bode), Ziege - Eilts, Freund (118, Strunz), Möller (cpt) - Scholl (77, Hässler), Kuntz.
ANGLIA: Seaman - Platt, Southgate, Adams (cpt), Pearce - Ince, McManaman, Anderton, Gascoigne - Sheringham, Shearer.
Au marcat: SHEARER (min. 2), cu capul, din 4 metri, după un corner executat de Gascoigne şi un balon prelungit tot cu capul de Adams; KUNTZ (min. 16), care a reluat cu latul de la 7 metri, fructificând pasa ideală a lui Helmer.
Penalty-urile de departajare: Shearer 1-2; Hassler 2-2; Platt 2-3; Strunz 3-3; Pearce 3-4; Reuter 4-4; Gascoigne 4-5; Ziege 5-5; Sheringham 5-6; Kuntz 6-6; Southgate - apără Köpke; Möller 7-6.

FINALA

CEHIA - GERMANIA 1-2 (0-0, 1-1)

London, stadion Wembley, spectatori 75.000.
Arbitru: Pierluigi Pairetto (Italia).
Cartonaşe galbene: Hornak, Helmer, Sammer, Ziege.
CEHIA: Kouba - Kadlec (cpt.) - Hornak, Suchoparek, Rada - Bejbl, Nedved, Berger, Nemec - Poborsky (88, Smicer), Kuka.
GERMANIA: Köpke - Sammer - Strunz, Babbel, Helmer, Ziege - Eilts (46, Bode), Scholl (68, Bierhoff), Hässler - Klinsmann (cpt.), Kuntz
Au marcat: BERGER (min. 59), din penalty acordat la faultul lui Sammer asupra lui Poborsky; BIERHOFF (min. 73), cu capul de la 5 metri, după o lovitură liberă executată de Ziege; BIERHOFF (min. 95), cu un şut de la 12 metri, uşor deviat de Hornak, după ce atacantul german l-a întors pe Kadlec.

ÎN ALBION, ÎN ROLUL LUI SHERLOCK HOLMES

MASS-MEDIA DANEZĂ LA ÎNĂLȚIME

După înfrângerea suferită cu 0-3 în dauna croaţilor, onoarea Danemarcei a fost salvată de ziariştii din ţara lui Andersen, care, cu comentatorii ***Frank Arnesen*** şi ***Flemming Povlsen*** în formaţie, i-au învins pe omologii lor din mass-media croată cu 6-2.

Flemming Povlsen câştigă şi după 4 ani.

TONY ADAMS, CEL MAI PATRIOT DINTRE ENGLEZI

Presa de bulevard londoneză i-a acuzat pe jucătorii din lotul Albionului de lipsă de patriotism datorită faptului că majoritatea conduc autoturisme Mercedes şi BMW, produse în Germania. Numai fundaşul central ***Tony Adams*** face excepţie de la această regulă, jucătorul lui Arsenal nemaiconducând o maşină de la Crăciunul de pomină petrecut în urmă cu câţiva ani la puşcărie pentru vina de a fi şofat în stare de ebrietate.

KOHLER ŞI BASLER, PREMIAȚI

Egidius Braun, preşedintele federaţiei germane, şi Berti Vogts, Bundestrainerul, au stabilit de comun acord ca ***Jurgen Kohler*** (accidentat în primul joc, contra Cehiei) şi ***Mario Basler*** să fie premiaţi integral, aidoma colegilor lor care au dus greul cuceririi trofeului.

LA VÂNĂTOARE DE CEASURI ELVEȚIENE

Hoţii au dat la ţanc lovitura, spărgând casa fundaşului ***Henchoz*** tocmai în timpul meciului Elveţia - Scoţia 0-1, din ultima rundă de meciuri a grupei A, când tânăra Katterin (22 ani) asista în tribuna de la Villa Park la evoluţia logodnicului ei în trupa "ţării cantoanelor". Tânărul elveţian a fost învins şi eliminat iar casa sa de la Hamburg a fost prădată!

STING SĂRBĂTOREŞTE PRIN CÂNTEC

Ca şi mulţi alţi cântăreţi englezi, ***Sting*** e un mare microbist. Prin urmare, blondul solist vocal născut la Newcastle şi-a amânat cu o oră şi jumătate concertul pe care trebuia să-l susţină la Varşovia, pentru a putea urmări meciul Anglia - Olanda. Cei 40000 de fani care l-au aşteptat de la 9 la 10,30 n-au avut însă ce regreta, ascultând până dimineaţa cântecele popularului Sting, încântat de evoluţia echipei Angliei şi a lui Gascoigne.

TRUD CONDAMNĂ NEPOTISMELE

Relativ la Luboslav Penev (atacant) şi Dimitar Penev (antrenor), cotidianul sofiot Trud a titrat într-unul din ultimele sale numere, în prima pagină: ***"Bulgaria a jucat în 10. Ar fi o ruşine ca Dimitar şi nepotul Lubo să nu fie daţi afară. Naţionala Bulgariei nu este un instrument de rezolvat nepotismele."***

PEARCE SE RETRAGE

La peste 34 de ani, fundaşul stânga al Angliei Stuart Pearce şi-a anunţat retragerea din echipa reprezentativă, pentru care a evoluat de 70 de ori. Căpitanul lui Nottingham Forest a declarat că este timpul să spună adio unei aventuri începute cu ocazia unui amical cu Brazilia (1-1), disputat în 1987 pe Wembley. Foarte interesant, Pearce a jucat la EURO doar datorită accidentării titularului de drept al postului, Graeme Le Saux (Blackburn). Şi apropo de prezenţe, vicecampioana Angliei, Newcastle Utd., n-a fost reprezentată nici măcar un minut în cele 31 meciuri ale turneului final de vreunul dintre cei 3 componenţi ai echipei selecţionaţi în echipa Angliei (Ferdinand şi Howey), respectiv Cehiei (Srnicek)!

CEHII REZISTĂ RĂZBOIULUI CHIMIC

Din cauza intrării în acţiune a două substanţe pentru spălat piscina, la hotelul unde a fost cazată delegaţia cehă a fost declanşată o alarmă chimică sâmbătă dimineaţa. Cum 4 persoane au fost internate în spital cu probleme respiratorii, Poborsky & Co., care se aflau în hotel, au scăpat într-adevăr ieftin. Şi Germania şi Spania au "tras" la EURO la acest hotel, care le-a purtat aşadar noroc doar nemţilor. Klinsmann & Co. au câştigat al 3-lea titlu european, respectiv primul după 16 ani, confirmând palmaresul favorabil înregistrat în disputele cu Cehoslovacia: 11 victorii - 4 egaluri - 3 înfrângeri. Secretul cehilor, dieta fără restricţii, nu le-a mai fost un aliat în disputa cu Panzerele germane, dar oricum băieţii lui Duşan Uhrin au mâncat pe rupte carne şi black pudding cu ocazia şederii lor în Londra, conform spuselor proprietarului unei taverne. Păcat de cei 2000 suporteri cehi care au sosit pe calea aerului la Londra în preziua finalei...

GERMANIA, 9 FINALE DISPUTATE ŞI 5 TITLURI ÎN ULTIMII 24 ANI

Din 1972 încoace, Germania n-a ratat niciodată prezenţa în două finale consecutive ale turneelor finale europene şi mondiale! Campioană europeană în 1972 şi campioană mondială în '74, respectiv finalistă a CE în '76, Germania a câştigat şi EURO 1980, după o campanie mai puţin reuşită în Argentina '78. Finalistă ale ediţiilor de mondiale din 1982 şi 1986, ba chiar câştigătoare a mondialului Italia '90, Germania n-a prins finalele europene din 1984 şi '88. În fine, după ce a fost finalistă în Suedia '92 dar n-a rupt inima târgului în SUA '94, Bundesteam-ul a revenit din nou, câştigând la Londra. Astfel, din ultimele 13 turnee finale europene şi mondiale, Germania a cucerit 5, a mai disputat încă 4 finale, în doar alte 4 turnee neatingând ultimul meci al competiţiei! Un alt amănunt de natură statistică: după 3 finale europene consecutive încheiate cu 2-0, duminică a fost 2-1.

KLINSMANN AJUTĂ COPIII

Jucătorii desemnaţi "omul meciului" au donat premiile Master Card, în valoare de 650 lire sterline (1600 DM) fiecare, în scopuri caritabile. Astfel, Klinsmann a vărsat suma într-un cont de ajutor pentru copiii Mexicului, iar Youri Djorkaeff pentru fondul de ajutor al poporului armean, fond administrat de Charles Aznavour, şi el armean. Dacă vă întrebaţi ce legătură are mijlocaşul lui Inter cu poporul armean, vă informăm că acesta se trage din mamă armeancă şi tată polonez.

Djorkaeff n-a uitat că este de neam armean.

NEMȚII, ÎMPOTMOLIȚI ÎN TRAFIC

Sâmbătă, echipa Germaniei s-a antrenat timp de 45 minute în cartierul londonez Hurlington. Drumul dus-întors hotel - stadion a durat însă ... 3 ore!

AGENTURA
cu sprijinul lui WATSON

ÎNTRE AGONIE ŞI EXTAZ, DISTANȚA ESTE DE DOAR... 11 METRI!

Turneul final al Campionatului European din Anglia nu a fost unul deosebit de spectaculos. Momentele cele mai dramatice s-au petrecut la penalty-urile de departajare, de această ghilotină ţiind nevoie în 4 din cele 7 jocuri care au avut loc după încheierea grupelor. În acest fel s-a ajuns la un total de 19 meciuri în istoria turneelor finale ale Campionatelor Europene sau Mondiale în care formaţia învingătoare a fost stabilită în urma loteriei penalty-urilor.

În tabelul de mai jos, ne-am propus să trecem în revistă aceste drame ale jocului cu balonul rotund.

20 iunie 1976 BEOGRAD	C.E.	CEHOSLOVACIA - RFG	2-2	5-3	Hoeness
21 iunie 1980 NAPOLI	C.E.	CEHOSLOVACIA - Italia	1-1	10-9	Collovati
8 iulie 1982 SEVILLA	C.M.	RFG - Franța	3-3	4-3	Stielike, Six, Bossis
24 iunie 1984 LYON	C.E.	SPANIA - Danemarca	1-1	5-4	Elkjaer Larsen
21 iunie 1986 GUADALAJARA	C.M.	FRANȚA - Brazilia	1-1	4-3	Socrates, Platini, J. Cesar
21 iunie 1986 MONTERREY	C.M.	RFG - Mexic	0-0	4-1	Quirarte, Servin
22 iunie 1986 PUEBLA	C.M.	BELGIA - Spania	1-1	5-4	Eloy
25 iunie 1990 GENOVA	C.M.	IRLANDA - România	0-0	5-4	Timofte
30 iunie 1990 FLORENȚA	C.M.	ARGENTINA - Iugoslavia	0-0	3-2	Stoikovici, Maradona,Troglio, Brnovici, Hadzibegici
3 iulie 1990 NAPOLI	C.M.	ARGENTINA - Italia	1-1	4-3	Donadoni, Serena
4 iulie 1990 TORINO	C.M.	RFG - Anglia	1-1	4-3	Pearce, Waddle
22 iunie 1992 GÖTEBORG	C.E.	DANEMARCA - Olanda	2-2	5-4	Van Basten
5 iulie 1994 NEW YORK	C.M.	BULGARIA - Mexic	1-1	3-1	Garcia, Balakov, Bernal, Rodriguez
10 iulie 1994 SAN FRANCISCO	C.M.	SUEDIA - România	2-2	5-4	Mild, Petrescu, Belodedici
17 iulie 1994 LOS ANGELES	C.M.	BRAZILIA - Italia	0-0	3-2	Baresi, M. Santos, Massaro, R. Baggio
22 iunie 1996 LONDON	C.E.	ANGLIA - Spania	0-0	4-2	Hierro, Nadal
22 iunie 1996 LIVERPOOL	C.E.	FRANȚA - Olanda	0-0	5-4	Seedorf
26 iunie 1996 MANCHESTER	C.E.	CEHIA - Franța	0-0	6-5	Pedros
26 iunie 1996 LONDON	C.E.	GERMANIA - Anglia	1-1	6-5	Southgate

Coloana 1 - data şi locul unde s-a disputat jocul; **coloana 2** - competiţia (C.E. = Campionatul European; C.M.= Campionatul Mondial); **coloana 3** - meciul (cu majuscule fiind trecută echipa victorioasă); **coloana 4** - scorul după 120 de minute; **coloana 5** - scorul la penalty-uri; **coloana 6** - jucătorii care au ratat lovitura de la 11 metri.

Se poate observa fapul că echipa care a ajuns de cele mai multe ori la ucigătoarele penalty-uri este Germania (fosta RFG). Din 5 situaţii, alb-negri s-au calificat de 4 ori, pierzând doar o singură dată, acum 20 de ani, în faţa Cehoslovaciei, în finala C.E. De altfel, Cehia (fosta Cehoslovacia) s-a impus de 3 ori în asemenea cazuri, având, ca şi Argentina, un procentaj de calificări de 100% ! De patru ori a ajuns la loviturile de la 11 metri şi Franţa, obţinând un procentaj de reuşită de 50%. Cea mai ghinionistă echipă s-a dovedit a fi Italia, care a pierdut de 3 ori în urma penalty-urilor, urmată de România, Mexic şi Olanda, toate cu câte două nereuşite. Şi încă ceva: formaţiile latine au pierdut de 11 ori, triumfând doar în 6 ocazii, dar în 3 din aceste ultime situaţii adversarii au fost tot... latini!

URECHEA CIULITĂ

POLIGLOTA

MIROSLAV BLAZEVICI, ex-antrenorul Croaţiei: ***"Nu ştiu cum a fost posibil ca Sundell să oficieze la centru meciul Germania - Croaţia, din moment ce în prima etapă a grupelor a greşit flagrant, refuzându-le olandezilor un 11 metri cu Scoţia."***

ARRIGO SACCHI, antrenorul squadrei azzurra: ***"Italia e încă vicecampioană mondială."***

BERTI VOGTS, Bundestrainerul: ***"Germania e o familie, pentru că am scăpat de Effenberg, Illgner şi de mofturoşii Brehme, Buchwald, Berthold."***

OLEG ROMANŢEV, antrenorul Rusiei: ***"Am avut foarte mulţi duşmani în echipă. Ştiu 5 - 6 jucători care au vâslit împotrivă."***

GARETH SOUTHGATE, fundaşul Angliei, după meciul cu Germania: ***"E inutil ca toţi să mă consoleze. Fiecare va avea în minte penalty-ul ratat de mine."***

STEFAN KUNTZ, care a înscris în cariera sa 148 de goluri, după acelaşi meci: ***"Am înscris astăzi cel mai important gol din activitatea mea."***

LUBOS KUBIK, referitor la faptul că a dorit să execute şi un al 2-lea penalty în meciul cu Franţa, după ce marcase în seria de 5 lovituri: ***"Am crezut că după seria de 5 penalty-uri totul se ia de la început, aşa că m-am îndreptat spre minge."***

LUCA MARCHEGIANI, înaintea finalei: ***"Culmea e că echipele pe care Italia le-a dominat au ajuns în ultimul act al competiţiei."***

GLENN HODDLE, noul antrenor al echipei Angliei: ***"Să nu creadă nimeni că are locul asigurat în echipa naţională."***

BUGS BUNNY

ALAN SHEARER - O CONSOLARE PENTRU ENGLEZI

	Goluri	Drept	Stâng	Cap	Penalty	Lovit. liberă
Shearer (Anglia)	5	2	-	2	1	-
B. Laudrup (Danemarca)	3	1	2	-	-	-
Stoichkov (Bulgaria)	3	-	1	-	1	1
Klinsmann (Germania)	3	2	-	-	1	-
Suker (Croaţia)	3	1	1	-	1	-
Casiraghi (Italia)	2	2	-	-	-	-
Sheringham (Anglia)	2	1	-	1	-	-
Sammer (Germania)	2	1	1	-	-	-
Bierhoff (Germania)	2	-	1	1	-	-
38 de jucători cu un gol	38	19	10	7	2	-
TOTAL	**63**	**29**	**16**	**11**	**6**	**1**
UN SINGUR AUTOGOL: Penev (Bulgaria), în meciul cu Franţa						

Alan Shearer

Colegi la echipa de club, adversari în meciul reprezentativelor

SĂ FIE O SIMPLĂ COINCIDENŢĂ, SAU HAGI A UITAT SĂ JOACE?

Clarence Seedorf

Barcelona CF a avut 6 reprezentanţi în ambele tabere într-un acelaşi meci, cu ocazia întâlnirii România - Spania, de la 18 iunie, de la Leeds, ceea ce reprezintă un record din acest punct de vedere la Euro '96. Atât ***Hagi*** şi ***Popescu*** în echipa "tricolorilor", cât şi ***Abelardo, Amor, Nadal, Sergi,*** din trupa lui Clemente, au îmbrăcat în sezonul trecut tricoul bleu-grana. Prin prisma acestei statistici poate fi pusă sub semnul întrebării "dăruirea" lui Gică Hagi în teren, precum şi retragerea "Baciului" Popescu pe banca de rezerve în repriza a doua. Dar cum nu deţinem... dovezi ne vom rezuma a aminti care alţi colegi de club s-au mai înfruntat direct în Anglia...

Cehul ***Berger*** a dat mai întâi ochii cu cvartetul ***Sammer - Reuter - Kohler - Moller*** în meciul cu Germania din grupă, pentru ca în finală duelul celor de la Dortmund să se reducă la un 1-1: ***Sammer versus Berger.*** Alături de Borussia Dortmund, doar Barcelona a mai figurat în două meciuri distincte cu oameni în ambele tabere, pe lângă mai sus amintitul România - Spania fiind şi meciul Portugalia - Croaţia (3-0), cu ***Figo*** învingător clar în disputa cu rezerva de pe Camp Nou, ***Robert Prosinecki.***

În "sfertul" Franţa - Olanda au existat două dueluri, unul al girondinilor (***Lizarazu, Zidane şi Dugarry contra Witschge),*** şi unul al genovezilor ***(Karembeu v Seedorf),*** iar în derby-ul britanic Anglia - Scoţia chiar 3 cluburi au avut reprezentanţi în ambele tabere! Fundaşul scoţian ***Hendry*** l-a marcat pe ***Shearer,*** colegul său de la Blackburn, iar celălalt fundaş "cimpoier", ***Calderwood***, s-a lipit de ***Sheringham***, ambii jucând sub tricoul lui Tottenham. Cea mai frumoasă performanţă a reuşit-o însă ***Gascoigne***, care i-a făcut şah-mat pe colegii săi scoţieni de la Glasgow Rangers, în frunte cu portarul ***Goram.***

În fine, au mai fost încă 3 dueluri: ***Bergkamp*** contra ***Seaman, Adams şi Platt,*** toţi "tunari" londonezi, în meciul Olanda- Anglia, ***Penev*** contra ***Caminero***, ambii de la Atletico Madrid, în partida Bulgaria - Spania, respectiv danezul ***Hogh*** contra trio-ului lui Fenerbache provenind din reprezentativa "semilunei": ***Rustu, Tayfun şi Arif***.

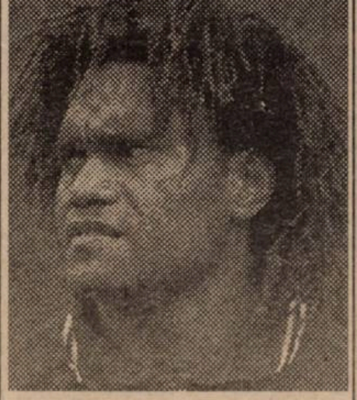

Christian Karembeu

ŞI BERTI LAUREAT

Antrenorul noilor campioni a intrat, datorită acestui succes, în rândul tehnicienilor germani laureaţi la o mare competiţie internaţională. El s-a alăturat lui Sepp Herberger (antrenorul campioanei mondiale 1954), Helmuth Schön (campion european 1972 şi mondial 1974), Jupp Derwall (campion european 1980), Franz Beckenbauer (campion mondial 1990). Finala contra Cehiei a fost cel de-al 75-lea meci pe banca tehnică a echipei Germaniei, din toamna lui 1990, când Vogts a preluat acest post. În acest timp, alb-negrii au realizat 49 victorii, 16 remize şi au pierdut 10 întâlniri. Doar doi ex-antrenori germani au "stat" mai mult pe banca noilor campioni: Sepp Herberger - 167 meciuri şi Helmuth Schön - 139 meciuri.

ECHIPA FOTBAL vest

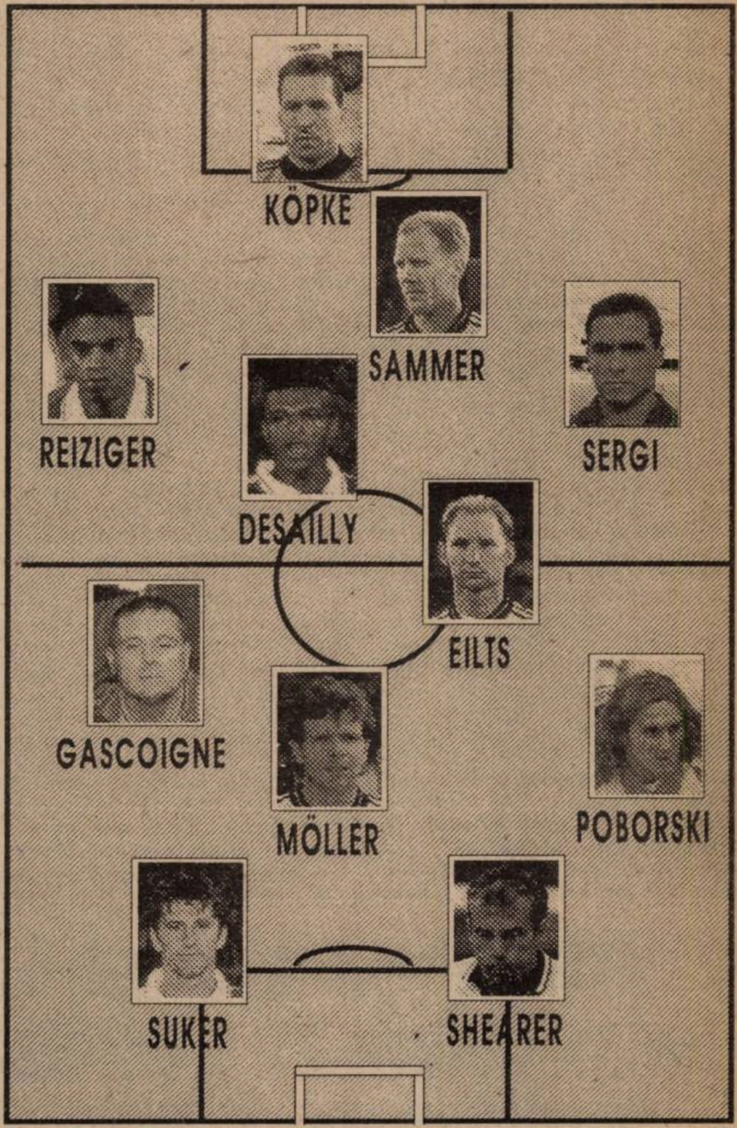

LUCESCU - PREFERATUL CIŞMIGIULUI

Timp de câteva zile **Coco Chanel** a efectuat un sondaj în rândul iubitorilor de fotbal din Cişmigiu. La cele 4 întrebări au răspuns 175 de persoane.

1. **Trebuie schimbat antrenorul Iordănescu?**
   - -134 au răspuns afirmativ
   - -26 nu sunt de acord cu schimbarea
   - -15 s-au abţinut
2. **Trebuie făcute modificări în conducerea FRF?**
   - -169 sunt pentru demiterea lui Mircea Sandu & Co.
   - -5 nu sunt de acord cu astfel de modificări
   - -o persoană s-a abţinut
3. **Pe cine aţi numi antrenor în locul lui Iordănescu?**
   - -86 îl preferă pe Mircea Lucescu
   - -42 îl vor pe Florin Halagian
   - -28 sunt pentru Mircea Rădulescu
   - -13 sunt de acord cu Emerich Jenei
   - -6 îl preferă pe Cornel Dinu
4. **Sunteţi pentru aducerea unui antrenor străin la cârma naţionalei?**
   - -89 sunt de acord cu această idee
   - -28 s-au abţinut
   - -58 nu au îmbrăţişat această idee

ALTE CIFRE "EUROPENE"

Câştigul brut al acestui campionat s-a ridicat la 205 milioane DM, dintre care 108 milioane au fost împărţite celor 16 finaliste. Bineînţeles cele mai bine "retribuite" au fost campioana Germania, care a încasat 13,5 milioane DM, Cehia mulţumindu-se cu "doar" 12,4 milioane DM. Cele 31 de meciuri au fost urmărite de 1125385 spectatori, cu o medie de 36303 de meci. S-au marcat 64 goluri (2,07/meci), acordându-se 158 cartonaşe galbene şi 7 roşii. Din cele 8 penalty-uri acordate au fost transformate 6, iar în cele 4 meciuri care au necesitat lovituri de departajare s-au marcat alte 37 goluri.

DOAR 35 % DIN GOLURI ÎN PRIMA REPRIZĂ!

Ne-am gândit că nu ar fi lipsit de interes să vedem în ce perioade s-au marcat cele 64 de goluri, izbutite la Euro '96. În acest sens am întocmit un grafic pe sferturi de oră. Se poate observa că cea mai prolifică perioadă a fost cea dintre minutele 76 şi 90, când s-au înscris 16 goluri, urmată de cea de la începutul reprizei secunde, 15 reuşite. De cele mai puţine ori a fost scoasă mingea din poartă în finalul primului mitan: doar de 4 ori! În prelungiri singurul gol a fost înscris de germanul Oliver Bierhoff! Să mai remarcăm faptul că în primele 45 de minute nu s-au reuşit decât 23 de goluri.

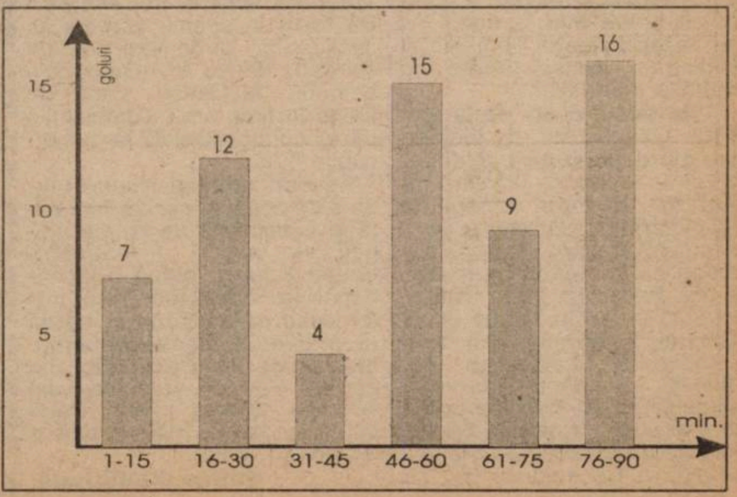

Dacă tot a întors-o Iordănescu spre mondiale...

...haideţi să vedem ce face principala contracandidată a României la locul I în grupa 8 de calificare la *Coupe du Monde - France 1998*. La 12 decembrie '95, la tragerea la sorţi de la Paris, echipei "tricolore" - cap de serie, i-a fost repartizată din grupa a doua valorică reprezentativa Republicii Irlanda, cu care se va întâlni în meciuri directe anul viitor, la 30 aprilie la Bucureşti şi la 11 octombrie, în ultimul meci al grupei, în deplasare, la Dublin.

ATENŢIE! McCARTHY I-A ÎNVINS CÂNDVA PE 5 DINTRE TRICOLORII DE LA EURO

● MICK McCARTHY a debutat la Barnsley, continuând la Man. City, Celtic şi Lyon. A jucat cu Irlanda la EURO '88, fiind căpitanul verzilor în Italia '90. În perioada martie '92 - ianuarie '96 a antrenat-o pe Millwall Londra, echipă de liga a II-a.

S-a întâmplat la 25 iunie 1990, pe stadionul genovez Luigi Ferraris: Irlanda, calificată în premieră la un turneu final al CM, elimina România la penalty-uri în optimile de finală ale turneului Italia '90. La această a doua şi ultima întâlnire directă între cele două reprezentative, după un 2-0 "irlandez" într-un amical, Popescu, Sabău, Lupescu, Hagi şi Răducioiu, pentru a-i cita doar pe cei care au fost prezenţi şi la EURO '96, i-au înfruntat pe "verzii" conduşi de pe bancă de "Girafa" Jackie Charlton, iar din teren de longilinul lor fundaş central, căpitanul Mick Mc Carthy. Deznodământul îl ştim cu toţii. Bonner a apărat penalty-ul executat neinspirat de Daniel Timofte, iar în Irlanda, o ţară cu doar 3,6 milioane de locuitori, a izbucnit o minirevoluţie culturală. ***"Vă amintiţi parada lui Packy Bonner în meciul cu România?"*** s-a apucat să-i explice Charlie Mc Geever, antrenorul unei echipe din prima ligă semiprofesionistă irlandeză unui ziarist englez într-un recent reportaj. ***"Ei bine, n-am mai văzut niciodată atâţia copii venind să înveţe fotbal după acel succes, şi mai ales, atâţia care doresc să devină portari. La vremea aceea, Shay Given, noua opţiune între buturile Irlandei, avea 13 ani..."***. Conform unui studiu statistic efectuat recent, în Irlanda ultimilor 6 ani numărul de şcoli cu orele de sport dedicate exclusiv fotbalului a crescut cu peste 800 la sută! Vă veţi întreba ce-are România şi calificarea pentru Franţa cu grădiniţa irlandeză...

... Au trecut 6 ani de la episodul Genova şi 5 tricolori care au luptat şi pe frontul italian şi în Anglia s-au întors învinşi de la Euro, aşteptând preliminariile... Dar ştiu ei oare cu adevărat care le sunt adversarii? Căci Irlanda e în haine noi. Federaţia de la Dublin, în frunte cu preşedintele Louis Kilcoyne, a demisionat în bloc la începutul acestui an, Pat Quigley prezidând interimar. Jackie Charlton, conştient că a stors şi ultima picătură din vechea gardă cu ocazia barajului pierdut în decembrie '95, cu Olanda, s-a retras, iar Mick Mc Carthy, căpitanul Irlandei la Italia '90, i-a luat locul. Irlandezii ştiu şi ei că o schimbare de generaţii nu e o treabă uşoară, care să se poată face în doi ani, dar i-au dar total mână liberă lui McCarthy, strecurându-i totuşi că trebuie să acţioneze rapid. 1996 şi '97 vor trece repede, iar în '98 prietenii de secole, francezii, îi aşteaptă la reuniunea celor 32. Şi "Barney Shamrock", cum este poreclit irlandezul de 37 ani născut în Anglia, la Barnsley, din tată camionagiu, şi-a suflecat mânecile, odată cu investirea sa în postul de antrenor al Irlandei, la 5 februarie 1996, şi s-a apucat să caute. Văzut nu demult printre cei doar 23 de spectatori care asistau, pe ploaie, la un meci din liga irlandeză, Mc Carthy a decis să dea credit tinerelor talente şi să înlocuiască pas cu pas vechea generaţie a lui Mc Grath.

În primăvara acestui an, Irlanda lui Mc Carthy a disputat 8 meciuri amicale: 5 cu echipe calificate la EURO şi 3 cu echipe care au fost în SUA '94. Palmaresul este slab: o victorie, două egaluri, 5 înfrângeri, golaveraj 9-14, după 0-2 (a) cu Rusia, 0-1 (a) cu Portugalia, 2-2 (a) cu Croaţia, 1-3 în Olanda, 0-2 în Cehia, 1-2 în SUA, 2-2 cu Mexic şi 3-0 într-un ultim meci acum câteva săptămâni, cu Bolivia. Dar McCarthy a aruncat în luptă 12 nume noi, dintre care 10 mânji, iar roadele s-ar putea să apară. Shay Given (portar, Blackburn), Curtis Fleming (Middlesbrough), David Breen (Birmingham City), Kenny Cunningham (Wimbledon), Ian Harte (Leeds) - toţi fundaşi, Mark Kennedy (Liverpool), Gareth Farrelly (Aston Villa), Davey Savage (Millwall), Graham Kavanagh (Middlesbrough), Dave Connolly (Watford) - mijlocaşi, Alan Moore (Middlesbrough) şi Keith O'Neill (Norwich) - atacanţi, iată nişte nume care nu spun nimic, dar dintre care Mc Carthy speră să selecteze 2-3 plombe pentru 11-le mare, în care titularii Kelly, Babb, Kenna, McAteer, Keane şi Staunton au o vârstă considerabil mai mică decât cea a lui Hagi sau Gică Popescu. La finele meciului România - Bulgaria, de la EURO, Jackie Charlton, ex-antrenorul Irlandei, îi spunea lui Cătălin Bucur de la ROMPRES: ***"În momentul de faţă, Irlanda trece printr-o schimbare de generaţii. Cei vechi se retrag, dar s-au găsit mulţi tineri talentaţi, capabili să le ia locul. Veţi avea ocazia să vă convingeţi de valoarea acestei noi echipe."*** Să luăm în seamă vorbele lui Jackie. Iar la oameni noi, un stil nou. Irlanda NU mai bubuie balonul. McCarthy vrea un fotbal la firul ierbii, combinativ, pe fondul agresivităţii lor remarcabile în joc.

Aşadar, atenţie! Noua Irlandă este o necunoscută întinerită şi alimentată de marile ambiţii ale noului ei antrenor. Grupa 8 ne-ar putea fi într-adevăr la îndemână dacă Iordănescu se va pune în gardă în problema irlandeză pentru meciul de la Bucureşti, din aprilie. Sau ne vom lăsa din nou pe ultimul meci? Până acum, urciorul a mers la apă la Cardiff şi Kosice...

MIHAI COMŞULEA

GERMANIA

Mişcări de trupe în ţara campionilor Europei

Sezonul de transferări este pe cale să se încheie pentru cele 18 echipe din Bundesliga. Cel mai mare scandal s-a iscat în jurul portarului naţionalei, Andreas Köpke, transferat de la Eintracht Frankfurt la VfB Stuttgart pentru 600.000 DM, contract deja semnat şi parafat. Ulterior, a intrat pe fir şi Barcelona, pentru care jucătorul a semnat un alt contract, pe doi ani. Preşedintele şvabilor, Gerhard Mayer-Vorfelder este decis să nu-i dea drumul lui Köpke, dorind să-l dea în judecată pe eventualul viitor apărător al buturilor propriei echipe. Iată în continuare principalele mişcări de jucători efectuate până în acest moment (între paranteze, sumele de transfer, în milioane DM): ■ ***BAYERN MÜNCHEN:*** *veniri:* Mario Basler (Bremen, 8), Carsten Jancker (Rapid Viena, 1.8), Bernd Dreher (Uerdingen, 0.45), Markus Münch (Leverkusen, 2.6), Samuel Kuffour (Nürnberg, 0); *plecări:* Kostadinov (Fenerbahce, 1.6), Frey (Freiburg, 1.4), Herzog (Bremen, 5). Posibile plecări ale lui Papin, Nerlinger sau Ziege. ■ ***BORUSSIA DORTMUND:*** *plecări:* Schmidt (Köln, 0.8), Franck (Lautern, 0.5), Kurz (Schalke, 0.4), Kutowski, Sosa; *veniri:* Rene Schneider (Rostock, 4), eventual Radek Bejbl (Slavia Praga). ■ ***SCHALKE 04:*** *veniri:* Marko Kurz (Dortmund, 0.4), Marc Wilmots (Std. Liege, 1.2); *plecări:* Dickhtiar (?), Scherr (?). ■ ***BORUSSIA MÖNCHENGLADBACH:*** *veniri:* Ioan Lupescu (Leverkusen, 1.3), Andrzej Juskowiak (Ol. Pireu, 1.5), Stephan Passlack (Uerdingen, 0.75), Hubert Fournier (Guingamp, 0). În discuţii Pavel Kuka (Kaiserslautern). *plecări:* Dahlin (Roma, 5.5), Eichin (retras), Younga-Mouhani (Düsseldorf, 0.04). ■ ***HAMBURGER SV:*** *veniri:* Markus Schupp (Frankfurt, 0.6), Jacob Friis-Hansen (Bordeaux, 0); *plecări:* Jörg Albertz (Gl. Rangers, 9), Lecikov (Marseille), Kober (Hertha Berlin), Kovacevici (Elveţia). ■ ***HANSA ROSTOCK:*** *veniri:* Martin Pieckenhagen (Duisburg, 0.15), Sergej Barbarez (Union Berlin, 0.6); *plecări:* Schneider (Dortmund, 5), Hofschneider (Leverkusen, 0.7), Hoffmann, Werner, Kunath, Breitkreuz - jucători liberi. ■ ***KARLSRUHE SC:*** *veniri:* Thomas Hengen (Kaiserslautern, 1.4); *plecări:* Nowotny (Leverkusen, 1.6), Knup (Galatasaray, 1.1), Walter (Kickers Stuttgart, 0.15). ■ ***TSV 1860 MÜNCHEN:*** *veniri:* Marco Walker (Basel, 0.6), Ronny Ernst (Dresden, 0.8); *plecări:* Messinger (?), Schmidt (?), Rydlewicz (Leverkusen, 0), Brajkovici (?). ■ ***WERDER BREMEN:*** *veniri:* Jens Todt (Freiburg, 2), Andreas Herzog (Bayern, 5), Heimo Pfeifenberger (Casino Salzburg, 1.5); *plecări:* Basler (Bayern, 8), Neubarth (retras), Borowka (?), Sauer (Hertha Berlin, 0). ■ ***VfB STUTTGART:*** *veniri:* Andreas Köpke (Frankfurt, 0.6), Sebastien Fournier (Sion, 2), Mathias Hagner si Thorsten Legat (ambii Frankfurt, împreună 1.8), Thomas Brdaric (Düsseldorf, 0.25), Zvonimir Soldo (Croaţia Zagreb, 1.8); *plecări:* Kruse (Hertha Berlin, 1,4), Dinzey (Hertha, 0), Dubajic (?), Buck (Rapid Viena), Berthold (?). ■ ***SC FREIBURG:*** *veniri:* Stefan Marasek (Rapid Viena, 0), Dieter Frey (Bayern, 1.4), Michael Wagner (Austria Viena, 0); *plecări:* Todt (Bremen, 2), Sutter (?). ■ ***FC KÖLN:*** *veniri:* Michael Kostner (Homburg, 0.5), Bodo Schmidt (Dortmund 0.8), Ion Vlădoiu (Steaua, 0.9); *plecări:* Goldbaeck (FC Copenhaga, 0), Steinmann (?), Beiersdorfer (?). ■ ***FORTUNA DÜSSELDORF:*** *veniri:* Vladimir Pasici (Rad Beograd, 0.8), Younga-Mouhani (Gladbach, 0.04), David Nielsen (Lyngby Copenhaga, 0); *plecări:* Pancev (?), Mill (retras), Pejovici (Frankfurt, 0.1), Brdaric (Stuttgart, 0.25), Radlmaier (Landshut, 0.002); ■ ***BAYER LEVERKUSEN:*** *veniri:* Jens Nowotny (KSC, 1.6), Rene Rydlewicz (TSV 1860, 0), Jan Heintze (Uerdingen, 0.9), Erik Meijer (Uerdingen, 0), Manuel Cardoni (Luxemburg, 0.07); *plecări:* Lupescu (Gladbach, 1.3), Völler (retras), Münch (Bayern, 2.6). ■ ***FC ST. PAULI HAMBURG:*** *veniri:* Roger Helland (Bran Bergen, 0), Hans Erik Ramberg (Friedrikstadt SK); *plecări:* Caligiuri (Columbus Crew, 0), Manzi (Lübek, 0,08), Szubert, Schlindwein, Becker, Zmijani - fără club. ■ ***VfL BOCHUM:*** *veniri:* Georgi Donkov, Enghibar Enghibarov (ambii TSKA Sofia, împreună 1.8), Zoran Mamic (Croaţia Zagreb, 0.25); nu pleacă nimeni. ■ ***ARMINIA BIELEFELD:*** *veniri:* Sonny Silooy (Ajax, 0), Rob Maas (Feyenoord, 0), Rainer Rauffmann (Frankfurt, 0.55), Giusseppe Reina (Wattenscheid, 0); *plecări:* Germann (Siegen, 0), Andonov (?). ■ ***MSV DUISBURG:*** *veniri:* Michael Zeyer (Mannheim, 0.4), Miroslav Bicanici (Osijek, 0.2), Dirk Anders (Kaiserslautern, 0.4), Horst Steffen (Uerdingen, 0.6), Thomas Gill (Sturm Graz, 0); *plecări:* Pieckenhagen (Rostock, 0.15), Schütterle (?).

Basler (stânga) şi Scholl au devenit coechipieri

UNGARIA

SORIN VLAICU ŞI-A FĂCUT DATORIA

Aşadar s-a încheiat şi campionatul maghiar, ultimele etape jucându-se la concurenţă cu turneul final al Campionatului European.

Ultima rundă, programată luna trecută, a fost una bogată în goluri. Iată rezultatele înregistrate. **PECS - ZALAEGERSZEG 3-3: Ivanici (6), Pest (53), Györi (80) - Schneider (3), Preisinger (8), J. Sebök (85);DEBRECEN - FC STADLER 4-1: Ilea (46, 69), Plokai(52), Sandor (57) - Csehi (28 - penalty); UJPEST - CSEPEL 5-1; Szanyo (6, 36), V. Sebök (27), Turi (38), Wakovici (60) - Baranyi (86); HALADAS - VASAS VIGADO 1-1: Kovacs (30) - Toth (12 - autogol); MTK - FERENCVAROS 2-1: Szabados (30), Zsivotzky (59) - Arany (1).** Meciul s-a disputat pe Nepstadion, în prezenţa a 7.000 de spectatori. Bilanţul între cele două echipe din 1903 încoace este următorul: 63 victorii MTK, 58 remize şi 68 de sucese ale alb-verzilor. Cei 50.000 de forinţi ce revin celui mai bun jucător, jocul fiind televizat, i-au revenit lui Zsivotzky, care a donat banii unui spital de copii.

KISPEST - VAC SAMSUNG 2-0: Plokai (66), Toth (80). Baranyos (Kispest) a ratat un penalty, iar Gabala, tot de la gazde, a fost eliminat în min. 60.

BVSC DREHER - FEHERVAR '96 PARMALAT 2-1: Vincze (8), Orosz (27) - Horvath (69).

BEKESCSABA - GYÖR 3-1: Zahoran (13), Filipovici (26), Kulcsar (58) - Sebök (89). Vlaicu a entuziasmat din nou, fiind notat de gazetarii maghiari cu o notă excelentă: 8!

Marţi, 25 iunie, federaţia din Ungaria a hotărât ca din viitorul sezon în prima ligă să joace 18 echipe. Astfel au promovat echipele **III Kerület** şi **Siofok.** Ultimele 4 formaţii clasate în NB1 au disputat jocuri de baraj cu echipele clasate pe locurile 2 şi 3 în cele două serii din Divizia B. Dar iată rezultatele înregistrate în aceste meciuri (tur - retur) care au avut loc miercuri şi duminică. **Diosgyör - FEHERVAR '96 2-2 (după prelungiri).** Au punctat **Toth, Kotuna - Horvath, Takacs (98!).** În tur 1-2.

BEKESCSABA - Kaposvary 5-0: Puskas, Szarvas, Kulcsar, Fodor, Vlaicu. În tur 0-0.

PECS - Tiszakecske 5-3 după prelungiri şi penaltyuri. În tur 0-0. Aşadar toate echipele din NB1 şi-au menţinut poziţiile.

Golgeterii campionatului: **Nilcenko (Ferencvaros) - 18 goluri; Orosz (BVSC) - 15 goluri; Sandor (Debrecen) - 14 goluri; Horvath (Fehervar '96) - 12 goluri.**

Iată şi productivitatea jucătorilor români: **Ilea (Debrecen) - 11 goluri; Mirluţă (Parmalat) - 8 goluri; Negrău (Haladas) - 7 goluri; Lazăr (Györ) - 5 goluri din doar 7 meciuri.** Urmează **Kulcsar, Azolţei, Ghindă şi Andraşi** (toţi cu câte 4 reuşite), **Cseke şi Piroska** (câte 3 goluri); **Vlaicu şi Tikosi** (câte un gol). În NB2 **"Cloacă" Roşu** (Tisza Kecske) a înscris 16 goluri.

Formaţia cu cea mai mare medie de spectatori a fost **Ferencvaros** (161.000 în 15 jocuri) **- 10.667; BVSC Dreher** (109.000 în 15 meciuri) **- 7.267.** Cei mai puţini spectatori au asistat la întâlnirile lui Csepel, doar 30.000, deci o medie de 2.000 pe meci.

ŞTEFAN MARTON

N.B.1

1. FERENCVAR.	30	21	3	6	56-25	66	+21
2. BVSC DREHER	30	18	7	5	50-29	61	+16
3. DEBRECEN	30	14	7	9	49-39	49	+4
4. UJPEST	30	12	12	6	43-31	48	+3
5. MTK BUDAP.	30	13	7	10	58-43	46	+1
6. KISPEST	30	12	10	8	49-35	46	+1
7. VASAS	30	12	10	8	44-40	46	+1
8. CSEPEL	30	11	9	10	46-45	42	-3
9. STADLER	30	8	12	10	35-41	36	-9
10. ZALAEG.	30	8	10	12	42-48	34	-11
11. VAC SAMS.	30	7	12	11	39-46	33	-12
12. PARMALAT	30	8	7	15	38-54	31	-14
13. HALADAS	30	7	9	14	29-48	30	-15
14. BEKESCSABA	30	6	11	13	33-46	29	-16
15. GYOR	30	6	9	15	34-54	27	-18
16. PECS*	30	7	5	18	32-53	23	-22

*) echipă penalizată cu 3 puncte

La UTA, PE BANCĂ, TRIOUL... "M-M-M"

Marcel CORAŞ - Miroslav VIDAC - Mihai ŢÂRLEA

POLI ŞI-A PIERDUT CĂPITANUL

SORIN VLAICU LA RABA ETO

AI NOŞTRI DIN LUMEA ALBĂ

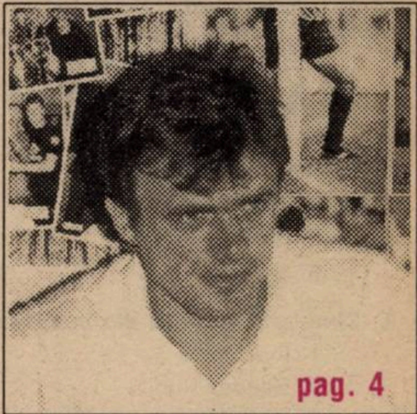
pag. 4

TIM: "Sunt în familia lui Fernando Couto"

FOTBAL vest

Anul VI Nr. 26 (229) ● 9-15 Iulie 1996
Apare marţi ● 12 pagini ● 800 lei

■ MAGNET ■ MAGNET ■ MAGNET ■ MAGNET

BRIGADA "FOOTBALL NEWS" LA ORICE ALTITUDINE

SEMENIC

Carol OŢIL cu doar un' sfert de lot

pag. 7

HERCULANE

Fără Puşcaş, dar cu Pópa' şi Rocco Sandu'

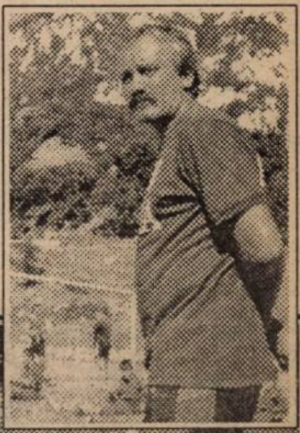

pag. 6

VOCEA PORUMBELULUI GLORIOS

(Din grevă în grevă, spre marile succese)

Aşa m-am săturat de grevele astea ca dracu' de tămâie. Sigur că puteţi citi mai multe despre aşa-zisul cantonament al Gloriei pe Semenic în pagina a 7-a, prin strădiunţa colegilor mei "brigaieri". Da' nu poate mandea să nu comenteze "chestia" din Govandari, chiar peste consemnarea "brigadierului"... director... Păi bine tovarăşi Drăgan, Manzur şi Vegheriuc! Chiar nu contează că din toamnă veţi fi ca Bihoru'? Acu' nu că-s eu de partea fotbaliatorilor, da' când promiţi un ban dă-l! Vorba lu' Kapornyai, nu-i totuna să ai un milion sau să nu-l ai. Că doar l-ai promis nevestei şi copiilor! Promisiune făcută, dealtfel, de Manzur şi Drăgan! Promisiuni făcute fără presiuni electorale, că doar la Gloria şefii se propun şi tot ei ... votează! Ca-n şedinţele de partid. Tot ca în şedinţele respective s-a dat şi decizia (mai ultimativă ca un vot de blam!) conform căreia jucătorii de la Gloria care au refuzat să urce pe Semenic sunt obligaţi să-şi calce salopeta şi să se prezinte la muncă, la construcţii, la RECONS! La maltăr, cărat cărămizi, sau împins tomberoane! Râsu' lumii stimaţi teleconstructori. Adică cum? Păi băieţii ăia au contract de muncă cu RECONS-ul sau cu echipa Gloria? Gloria, echipă înregistrată ca şi profesionistă la ferefe? Ce-i interesează pe jucători de unde ia Gloria banii? Ei, în contractele alea ruşinoase citesc la rubrica ***ocupaţie***: fotbalist profesionist! Ce are fotbalul cu maltărul, betonu' şi tomberonu'? Ar fi ca şi când Savicevici ar refuza să mai joace la Milan şi Berlusconi l-ar trimite să sprijine trepiedul unei camere de luat vederi de la ITALIA 1! Numa' că Gloria nu-i Milan şi nici Drăgan, Berlusconi. S-a văzut şi din neonorarea contractului către Viki Roşca! În hârtiuţa care ţine loc de contract se stipulează clar: dacă Roşca va fi destituit din iniţiativa clubului, clubul îi va plăti salariul până în '98! Scrie, scrie, pe bune! Da' clubu', după ce l-a destituit l-a trimis la copii şi juniori! Aiurea. Ar fi ca şi cum Barcelona după ce l-a schimbat pe Cruyff i-ar fi dat o grupă de copii! Da' nu-i Gloria Barcelona şi nici Vegheriuc Nuñez. Şi dacă tot am luat-o cu comparţiile, mă întreb pe cine va aduce Poli în locul lui Băban şi Vlaicu? Adică ar veni cam aşa: vând ca să cumpăr altceva, sau vând ca să supravieţuiesc în mediocritate? Că şi Juve i-a vândut pe Ravanelli şi Vialli, da' i-a cumpărat pe Boksici şi Zidane! Da' nu-i Poli Juve şi nici Boiţ Agnelli...

ION GOLUMBU

SAVA SIMCELESCU

- Avem nevoie de Stelian Anghel
- Dacă nu ne furau, terminam pe locul 2
- Artimon la CFR pe viaţă
- Ori promovăm, ori ne lăsăm

pag. 8

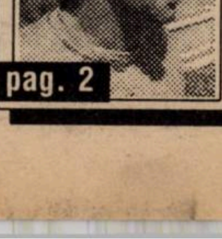
pag. 2

IOAN PĂTRAŞCU

"Am fost ambiţionat de <<reclama>> făcută mie de Lăzureanu în presă!"

CONCURS FOTBAL vest

Suntem deci în antepenultima etapă a concursului nostru. Nu uitaţi că vom publica şi un talon-jocker, care poate înlocui un talon pierdut sau unul la care nu s-a ştiut răspunde. Încercuiţi în talon însemnul răspunsului pe care-l consideraţi corect.

Marele premiu: **UN TELEVIZOR COLOR SAMSUNG**

Celelalte 20 de premii: ***un radio casetofon, două walkman-uri, un aparat radio, un ceas de mână şi 15 tricouri cu inscripţia "Fotbal Vest".***

TALON 10

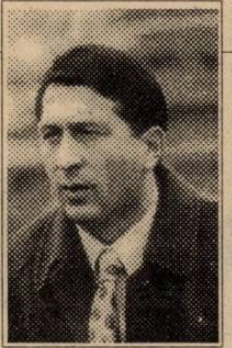

A. ***Cine este preşedintele FRF?***
1. Sandu Mircea
2. Sandu Rocco
3. Sandu Gaica

B. ***Cine este arbitrul din imagine?***
1. Ioan Igna
2. Sandor Puhl
3. Ion Crăciunescu

+4 LA "ADEVĂR", DIN AUSTRIA!

Duminică seara, Poli s-a întors din Austria, unde şi-a continuat pregătirile de vară începute la Herculane. La Viena, "alb-violeţii" au şi început seria meciurilor amicale de pregătire. S-au jucat trei partide:

3 iulie. *F.C. VIENNA - POLI 1-1*

Pentru timişoreni a înscris ***Săvoiu***.

Emeric Dembrovschi a aliniat formaţia: ***Almăşan - Trandu - Regenkampf, Pelici, Stoicov - Contescu, Velcea, Rotariu, Călin - Guşatu, Kovacs.*** Au mai jucat: Ivan, Săvoiu, Barna, Bota, Mihalache.

5 iulie. *WIENER S.C. - POLI 1-0*

Au evoluat pentru Poli: ***Almăşan - Trandu - Ivan, Pelici, Regenkampf - Contescu, Velcea, Călin, Kovacs - Guşatu, Săvoiu.*** Au mai intrat: Stoicov, Barna, Bota, Mihalache.

6 iulie. *F.C. STOCKERAU - POLI 1-4.*

Pentru Poli au marcat: ***Săvoiu, Bota, Guşatu (2).***

Meciul a fost început cu formaţia: ***Almăşan - Trandu - Regenkampf , Pelici, Stoicov - Contescu, Velcea, Călin, Kovacs - Guşatu, Săvoiu,*** pe parcurs mai intrând în teren: Bota, Barna, Olari, Mihalache.

Din spusele vicepreşedintelui Adrian Manea, conducătorul delegaţiei, Poli a beneficiat de condiţii de cazare şi masă excelente la Viena, de terenuri foarte bune. Jocurile au fost luate, însă, cam uşor de către echipă. Rotariu n-a fost folosit în ultimele două partide datorită unor uşoare răni provocate de ghete.

În august, primarul oraşului Stockerau şi preşedintele clubului FC din aceeaşi localitate vor fi oaspeţii Timişoarei şi ai clubului Poli, pentru consolidarea relaţiilor de prietenie create.

OCHI ÎN OCHI

IOAN PĂTRAŞCU

"Am fost ambiţionat de "reclama" făcută mie de Florin Lăzureanu în presă!"

REP.: ***Să privim puţin înapoi... fără mânie. Exact acum un an ai acceptat postul de antrenor la FC UTA. Ce te-a determinat să faci acel pas la vremea respectivă?***

I.P.: Deschizi nişte răni care nu s-au cicatrizat de tot. În acel moment am avut ferma convingere că oamenii care m-au contactat sunt serioşi şi corecţi atât cu mine cât şi cu fotbalul. Dar în cele trei săptămâni petrecute în mijlocul lor m-am lămurit de contrariu şi din păcate timpul a confirmat constatările mele. Acei oameni, care după plecarea mea i-au creat o imagine falsă, s-au evaporat, făcând rău clubului şi implicit fotbalului arădean. Ca dovadă UTA a regresat pe scara valorică a performanţei, iar financiar ştim cu toţii în ce stadiu se află, deşi în acele momente echipa s-a aşezat şi s-a conformat cerinţelor fotbalului de performanţă. A fost acel meci amical cu CFR la Timişoara, care dincolo de rezultat (3-2 pentru UTA) a oferit garanţii de perspective frumoase. A fost un vis frumos care s-a risipit odată cu apariţia primelor raze de lumină. Vreau să "mulţumesc" d-lui Florian Lăzureanu şi "Fotbal Vest" pentru "reclama" pe care mi-au făcut-o. Aceasta a generat ambiţii profesionale şi mai mari şi m-a ajutat să duc la bun sfârşit, e adevărat în Ungaria, o misiune care la început a părut o nebunie.

REP.: ***Ai plecat în Ungaria, unde?***

I.P.: După despărţirea fulgerătoare de UTA, cu doar 5 zile înaintea startului campionatului maghiar, în criză de alte oferte (vezi perioada în care ne aflam), am preluat conducerea tehnică a unei echipe care a terminat campionatul Diviziei C pe locul 8 şi şi-a cumpărat dreptul de participare în divizia B. Această echipă se numeşte KSC - RSC din Kecskemet.

REP.: ***Ai terminat campionatul cu această echipă?***

I.P.: Nu. Înainte cu şase etape de încheierea campionatului, când echipa a avut asigurat locul pentru a evita retrogradarea, am părăsit-o, primind oferta făcută de conducerea echipei din Sopron, unde l-am înlocuit pe fostul antrenor secund al naţionalei Ungariei, Glaszer Robert.

REP.: ***În sezonul următor vei rămâne la Sopron?***

I.P.: Conducerea clubului m-a solicitat pentru un contract pe o perioadă de trei ani, cu obiectivul de a clădi o echipă care în cel mult doi ani să promoveze în divizia A.

REP.: ***În lotul echipei apar şi jucători români?***

I.P.: Trebuie spus că în cele şase săptămâni petrecute la cârma echipei, aceasta a disputat zece partide oficiale şi una amicală obţinând şapte victorii, două egaluri şi o înfrângere, ceea ce pentru cei care au cunoscut rezultatele anterioare ale formaţiei a constituit o adevărată minune. Printre protagoniştii acestor rezultate au fost şi trei jucători români, a căror nume le rostesc cu plăcere: portarul Biro, liberoul Stredie şi mijlocaşul ofensiv Chiraţcu.

REP.: ***Când începeţi pregătirile?***

I.P.: Echipa se reuneşte pe 8.07.96, campionatul începând pe 11.08.96, dar pe 27.07.96 este etapă de Cupa Ungariei.

REP.: ***La ora dialogului nostru, s-ar putea ca la UTA să fie numit noul antrenor. Ce recomandări i-ai sugera acestuia, indiferent cine ar fi el?***

I.P.: Nu mă pot erija în sfătuitor al clubului. Sunt destui oameni de fotbal acolo, dar o părere mi-aş permite să formulez: UTA trebuie să renască din propria cenuşă, aşa cum au făcut Franţa, Olanda, care timp de câţiva ani au renunţat la marea performanţă, clădindu-şi pe temelii solide echipe care ani buni pot sta pe culmile performanţei. Aradul dispune de resurse umane pentru un asemenea obiectiv, totul este ca aceste generaţii tinere să beneficieze de climatul corespunzător valorificării disponibilităţilor lor pentru performanţă, aici incluzând baza materială, tehnologia şi tehnicienii pretinse de acest eventual obiectiv.

OVIDIU PĂCURARIU

FOOTBALL NEWS • FOOTBALL NEWS • FOOTBALL NEWS

ION COPĂCIANU AMENINŢĂ!

Prin Govândari se zvonea că **Arpad Dozsa** se va ocupa de Centrul de copii şi juniori al Gloriei şi poate i se va oferi şi postul de secund al lui Carol Oţil. Acesta însă mai stă pe gânduri, el având un loc foarte bun la Combinatul Siderurgic, pe care nu doreşte să-l piardă. Între timp a apărut la club **Ion Copăcianu**, deosebit de nervos, ameninţând în stânga şi-n dreapta. Probabil că-i este teamă că Arpad Dozsa îi ia locul. Amintim că Ion Copăcianu este antrenor la CSŞ Reşiţa, având şi un contract cu Gloria, copiii lui antrenându-se pe terenul din Govândari, constructorii având în schimb posibilitatea transferului oricărui junior. Copăcianu a ameninţat chiar că se va muta cu "trupa" la Arsenal Reşiţa!

MARCEL CORAŞ PRINCIPAL LA UTA

Scriam în numărul trecut al săptămânalului nostru că pentru postul de antrenor al UTA-ei se bat 4 tehnicieni: **Marcel Coraş, Ghiţă Chimiuc, Ionuţ Popa** şi **Gigi Domide**. Până la urmă a triumfat primul, care a fost prezentat jucătorilor sâmbătă, 6 iulie, de către preşedintele **Dan Ologeanu**. Secunzi au fost numiţi **Miroslav Vidac** şi **Mihai Ţârlea**. Vă prezentăm şi scurte declaraţii date de cei 3, la puţin timp după numire. Marcel Coraş: ***"Mă onorează această investire şi sper să nu decepţionez!"*** Miroslav Vidac: ***"Mă bucură revenirea mea la echipă. Sper să fie într-un ceas bun şi chiar dacă Marcel Coraş este mai tânăr ca mine doresc mult să-l ajut."***. Mihai Ţârlea: ***"Mă bucur că cei din conducere au avut încredere în mine. Împreună cu cei doi colegi de suferinţă, printr-o muncă serioasă, dorim să creăm o echipă competitivă!"***

Baftă băieţi! Aveţi mare nevoie!

TEHNICIAN NOU ŞI LA C.P.L. ARAD

Şi lemnarii vor demara noul sezon cu un nou antrenor. De luni, 8 iulie, de destinele CPL-ului se va ocupa **Marius Demian**, fost secund la UTA, în Divizia naţională, în perioada mandatului lui Gigi Borugă, renunţând la această funcţie odată cu sosirea lui Ion Moldovan. Marius Demian este profesor de sport la CSŞ Arad şi cadru didactic la Universitatea "Vasile Goldiş" . A mai antrenat şi pe Motorul Arad.

CLANUL BURLACILOR SE SUBŢIAZĂ

Sâmbătă, 6 iulie, fostul component al Gloriei Reşiţa, actualul purtător al tricoului unei alte Glorii, din Bistriţa, **Sabin Brici**, s-a căsătorit cu **Monica Boba**. Îi dorim şi noi "Casă de piatră" şi suntem convinşi că nu va mai evolua niciodată ca ... LIBERO ci doar la ... MARCAJ!

BACOŞ VA MĂRI TURAŢIA MOTORULUI?

Şi Motorul CFR Arad va avea un nou antrenor în persoana lui **Antoniu Bacoş**, care-l va înlocui pe **Ladislau Ghiţă**.

ARADUL SE MUTĂ LA MONEASA!

Săptămâna aceasta staţiunea Moneasa va fi luată cu asalt de 4 grupări din oraşul de pe Mureş: **UTA** - cu plecare din 8 iulie; **FC Arad Telecom** - din 10 iulie; **CPL Arad** - din 11 iulie; **Motorul CFR Arad** - din 10 iulie.

CSMR A ÎNTINS O MÂNĂ BOCŞENILOR!

La 1 iulie s-a reunit şi Metalul Bocşa, sub conducerea lui **Ioan Talpeş**. S-au prezentat următorii: **Perian, Dolamă, Ulici II** - portari; **Iavorschi, Potra, Trifon, Cocoş, Ulici I, Marinescu II, Caimac, Marişescu, Mărgineanţu, Sabaiduc, Ţigla, Ciucur II, Martin şi Bucure** - jucători de câmp.

CSM Reşiţa a întins o mână celor din Bocşa! A se citi cedarea a 5 jucători: **Robotin, Boltaşiu, Calofir, Bercseny şi Lazarovici**. Mai mult ca sigur noul antrenor va fi Ioan Florea, demisionat de la Arsenal Reşiţa.

AGENTURA

MAGNET
General manager
RICHARD ANDRESS
FOTBAL vest
Str.Paris nr 2A Timişoara
tel. 056/190656

Director onorific	MARCEL TOLCEA
Director	DUKI POPOVICI
Redactor şef:	SANDU USUSAN
Colectivul redacţional	MARIUS BREAZU OVIDIU PĂCURARIU PETRU FUCHS MIHAI COMŞULEA CORNEL BOCIORT
Redactori editorialişti	MIKI JUNEA OSCAR MANTO RADU SUCIU
Şef dep. difuzare	LASZLO MOLNAR
Colaboratori permanenţi	ŞTEFAN MARTON GHIŢĂ OCHIŞOR HORAŢIU OLARIU BRANKO VUIN FLORIN NEMEŞ MIHAI CERCEL RAUL SPILLER CIPRIAN URICAN MILE PUTNIK BORKO IORGOVAN DAN GÂRLEA
Reporteri speciali	NELU SERE HORIA CIULEA LUCIAN GHEORGHIU
Tehnoredactare	CULTURAL srl
TIPAR	WEST TIPO INTERNATIONAL Timişoara, tel. 123.907

PAUL GASCOIGNE DE LA... REŞIŢA

La vizita medicală care a avut loc cu ocazia reunirii lotului CSMR-ului, Mircea Chivu a observat cu stupoare că greutatea lui Cristi Alexandru a crescut cu aproape 10 kg.

- *Ce se întâmplă, Cristi?* a fost prima reacţie a coach-ului reşiţean.

- *Eu sunt Paul Gascoigne!* a venit răspunsul lui Alexandru.

- *Dacă ai juca măcar 10 % din ce joacă Gazza, n-aş avea nimic împotrivă să ai chiar 100 de kile!*

DE URMĂRIT

În luna iulie se înmulţesc turneele şi meciurile de verificare în vederea sezonului care se apropie. Astfel, în 13 şi 14 iulie CSM Reşiţa va participa la ediţia a 3-a a **"Memorialului Michael Klein"** care va avea loc la Hunedoara, alături de Dinamo Bucureşti, Petrolul Ploieşti şi echipa gazdă, Corvinul. Cronologic urmează, o săptămână mai târziu, adică în 20 - 21 iulie, trofeul **"Politehnica '75"**, organizat de albvioleţi cu ocazia împlinirii a 75 de ani de la înfiinţarea clubului. Alături de timişoreni, au confirmat participarea Ujpest Dozsa Budapesta, FK Osijek şi UTA. După încă o săptămână, pe 26 - 27 iulie, Aradul va fi gazda turneului "50 + 1", care ar fi trebuit să aibă loc acum un an, când echipa textilistă a împlinit jumătate de veac de activitate. UTA, Poli, Ujpest Dozsa şi Dinamo Bucureşti sunt cele 4 participante. În sfârşit, FC Argeş Piteşti îşi va începe astăzi un turneu de pregătire în Banat, meciurile fiind programate după cum urmează: 9 iulie UMT - FC Argeş, 10 iulie Poli - FC Argeş, 12 iulie CSM Reşiţa - FC Argeş. Probabil piteştenii vor mai susţine încă un meci în zona noastră.

TOT CE APARE ÎN ACEST COLŢ POATE FI FOLOSIT ÎMPOTRIVA CELUI CARE A DECLARAT

FANE IOVAN: *"Dacă Jackie se duce la CFR, e un fel de reîntregire a familiei! Merge tăticu' la băiat"*

ÎNTREBAREA CARE VINE [illegible]

DACĂ POLI ÎI VINDE PE VLAICU ŞI BĂBAN, CU CINE-I VA ÎNLOCUI DIN TOAMNĂ?

CAMERA ASCUNSĂ A LUI FOTOFUCHS

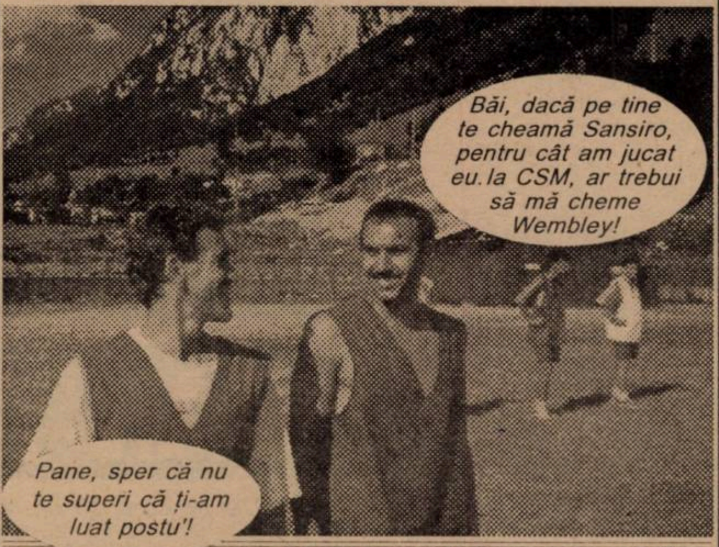
Băi, dacă pe tine te cheamă Sansiro, pentru cât am jucat eu.la CSM, ar trebui să mă cheme Wembley!
Pane, sper că nu te superi că ţi-am luat postu'!

CIOCOI ŞI PANESCU, UMĂR LA UMĂR PENTRU POSTUL DE FUNDAŞ STÂNGA

CEA MAI BUNĂ CAFEA DIN TIMIŞOARA
la JOLLY BAR ①
Str. Dacilor nr. 12 (între P-ţa Traian şi P-ţa Badea Cârţan)
BĂUTURI FINE NUMAI LA DOZATOR
CEA MAI RECE BERE
JOCURI ELECTRONIICE DEOSEBITE

ŞUTURI ÎN ZID

de Marius Breazu

Aşadar Băban a semnat un contract cu Rapidul. Nu este o surpriză, dacă ne gândim că el dorea să plece dacă nu afară, atunci în Bucureşti, după cum aţi putut citi în numerele precedente ale săptămânalului nostru. Numai că modul în care s-a făcut acest "transfer" nu este tocmai normal şi din nefericire, acest atribut a dispărut treptat din vocabularul fotbalului românesc. Problema este însă alta: Băban are contract cu Poli până în vara anului '98, iar semnătura sa dată Rapidului nu este tocmai legală. În Regulamentul de Organizare a Activităţii Fotbalistice se spune clar că un jucător poate semna pentru alt club doar cu 6 luni înainte de expirarea contractului cu clubul la care activează, chiar şi dacă cele două grupări au ajuns la o înţelegere verbală, aşa cum e cazul de faţă, ulterior urmând să treacă la tratative în privinţa sumei de transfer. Aici intervine marea problemă: nefiind la încheierea contractului cu Poli, Băban nu poate fi luat conform grilei, ci doar la înţelegerea dintre Rapid şi Poli. Iar dacă cele două cluburi nu vor găsi un numitor comun - ceea ce iarăşi poate fi perfect posibil - ce se va întâmpla? Pentru că, aşa cum sunt directivele FIFA, "jucătorii trebuie să fie în activitate". Deci la o neînţelegere "la preţ", Băban va juca. Unde? La Rapid, pentru care a fost pus să semneze recent, deşi conform contractului este legat de Poli? Oare să nu ştie Rapidul şi FRF-ul situaţia lui Băban? FRF-ul ştie sigur, pentru că aşa cum cere regulamentul, o copie a contractului dintre Poli şi Băban se află la sediul federaţiei. Şi dacă aceste amănunte se cunosc, întrebarea pe care şi-o pune orice om care are pretenţia că e normal este cum se tolerează asemenea practici, de care şi ultimele bantustane africane s-au dezobişnuit? Păi uite că se tolerează, cu regulamentul în faţă! Însă doar în cazurile în care sunt implicate anumite echipe. Şi, în ideea că Rapidul a fost un club oropsit în timpul comunismului, acum vişiniii au scos capul la lumină, devenind din victimă călău sau, cu o formulare mai paşnică, devenind ceea ce au fost Steaua şi Dinamo înainte de decembrie 1989 (că ele nu şi-au schimbat năravul nici acum este o altă poveste, pe care am atacat-o de mai multe ori la această rubrică). "Cazul Băban" nu este singular la noi. El este doar cel mai recent şi o priveşte direct pe Poli. În orice tranzacţie omenească, dacă "marfa" aparţine unuia dintre cei implicaţi în afacere, aceasta rămâne în posesia stăpânului până la stabilirea de comun acord a preţului la care este estimată. Nu-mi amintesc să fi auzit niciunde în această lume mare şi extrem de strâmbă ca întâi marfa să fie livrată şi abia apoi să se negocieze preţul ei. Veţi spune că Băban a avut acceptul conducerii lui Poli să-şi găsească o echipă. Corect, numai că Rapidul l-a pus să semneze... rapid, nu care cumva să intre pe fir altă echipă. O meteahnă veche, datorată faptului că în România transferările nu se fac la vedere, exitând mereu suspiciuni în privinţa corectitudinii relaţiilor care trebuie să existe între cluburi şi jucători, între cluburi, între cluburi şi federaţia de specialitate. Şi pentru că oamenii care activează în fotbal s-au obişnuit să intre în mocirla acestui sistem, cei care într-adevăr vor însănătoşirea fotbalului românesc sunt rapid aruncaţi peste bord de clica actuală a conducătorilor mai mari sau mai mici. Cei mari continuă să se mulţumească cu primele locuri în ţară, fără să se mai agite şi pe plan internaţional, iar cei mici sunt bucuroşi dacă li se aruncă şi lor un os de la ospăţul barosanilor (citeşte salvarea de la retrogradare). Dar m-am luat cu vorba şi era să uit să vă întreb ceva: unde va juca Băban dacă Poli şi Rapid nu ajung la un "consens" în privinţa sumei de transfer?

Consens deplin?

DOSARELE SECRETE ALE FOTBALULUI

"Când se fac schimburi de jucători, conducătorii bagă verzişorii în buzunar"

SERIAL SHOCK!

Episodul V

- Când am fost la UTA, eu am ştiut toate şmecheriile şi asta nu le-a plăcut. Nu le-a plăcut nici faptul că am ţinut să semnez pe toate statele de plată şi listele de premiere ale jucătorilor! Au încercat să lase să se înţeleagă că mi-au onorat contractul. Că aş fi luat a doua rată, chipuile în ianuarie... Ei au sperat că nu promovez ca să poată folosi opinia suporterilor....

- ***Bine dar ai câştigat procesul cu UTA?***

- Da. Dar am primit doar 5000 de dolari, datoria din contract, iar cheltuielile de judecată, pe care trebuie să mi le plătească, în valoare de 1.300.000 lei, nici vorbă. Nu ştiu câte conturi, la câte bănci le-au fost blocate, dar n-au nici un ban în nici un cont. Despre asta, acum câteva zile, i-am spus avocatului şi tocmai m-a anunţat să mă duc la club că mă cheamă Ologeanu....

- ***Şi Ologeanu ce ţi-a spus în legătură cu banii?***

- M-a întrebat dacă nu vreau să donez aceşti bani la centru de juniori şi copii al UTA-ei. I-am răspuns: "***Hai să facem o hârtie! Îi donez! Dar tu îmi dai salariul pe un an şi jumătate, perioadă în care n-am fost angajat nicăieri?***" Mi-a spus că nu poate. Atunci cu ce drept îmi cere mie astfel de lucruri?

-***Ciudat este că la un moment dat, avocatul tău era Ioan Kocsis Josan, care funcţiona şi ca jurist la clubul UTA! Şi doar tu cu UTA te judecai.... Cum s-au împăcat aceste două posturi ale dlui. Kocsis?***

- Dl. Kocsis este foarte bun amic cu dl. Lăzureanu. Şi exact atunci s-a terminat procesul când toate conturile UTA-ei s-au epuizat, la toate băncile din Arad. Şi cum ei făceau şmecherii cu banii, n-aveam eu cum să încasez ce am câştigat la proces. Când au venit banii pe Mutică de la Rapid, contul le-a fost blocat şi am primit cei 5000 de dolari. Atunci, Lăzureanu, mi-a promis, există declaraţii apărute în ziare în acest sens, că-mi achită restul sumei în cel mult două săptămâni! Numai că , de atunci, au trecut şapte luni!

- ***Între timp Lăzureanu a plecat....***

- A plecat . Dar nu-i vorba de el. Şi ceilalţi care au venit după el la UTA sunt oameni de afaceri, nu oameni de fotbal. Şi, în primul rând, nu sunt utişti! Păi Poli de ce s-a ridicat ? Pentru că e condusă de polişti! Conducătorii care simt ceva pentru Poli! Poate că sunt şi acolo oameni care vor să-şi umple buzunarele.... Alte exemple? Steaua, Craiova....Ce-ar fi să vină la aceste cluburi un antrenor din Iaşi? Sau un conducător? Nici vorbă, ăia nu vor mercenari!

- ***Care ar fi soluţia revitalizării fotbalului din Arad? În definitiv, Aradul, după război, a fost oraşul cu cele mai multe titluri de campioană a României, după Bucureşti. Şi acum....***

- Propuneri ar fi foarte multe. Dar cel mai imprtant ar fi ca la UTA să fie nişte oameni care trăiesc pentru UTA şi iubesc Aradul! Şi aceşti oameni nu trebuie să gândească pe moment ci în perspectivă! E normal să vină nişte oameni cu bani să ajute UTA, dar cel mai important este ca cei care conduc să fie controlaţi ce fac cu aceşti bani! Pentru că altfel nimeni nu va veni cu bani... Eu nu înţeleg un lucru. Şi-l dau exemplu pe Ologeanu. Dacă ştie că la UTA nu-s bani nici de salarii de ce a preluat clubul? Şi atunci ce concluzie să trag? Trag concluzia că UTA e o vacă de muls! O spun răspicat: dacă nu sunt bani de ce se zbat atâta să ajungă la conducere? Dar de pe fotbal se poate trăi foarte bine şi toţi ştiu asta....

- ***Şi totuşi, ce-i de făcut?***

- Antrenorii ar trebui să fie numiţi dintre aceea care au ceva cu Aradul, aceia pe care-i leagă ceva de acest oraş....

- ***Dar fotbalişti arădeni ar fi?***

- Am citit în "Fotbal Vest" că la UTA, în campionatul trecut, au jucat 40 de fotbalişti! Din aceştia 40, eventual 8 sunt pentru UTA! 32 n-au nici o tangenţă cu Divizia A şi n-au ce să caute la UTA! Aceşti 32 de jucători n-au arătat nimic, nici măcar în jocurile de acasă, pe care le-am văzut! Şi am fost la toate! Ce să vorbesc de meciurile din deplasare, când UTA n-a jucat nimic la Arad? Nimic! Jackie spunea într-un ziar că i-au fost vânduţi jucătorii. Au fost vânduţi pentru că ei au plecat! Au plecat pentru că lui Ungur n-au fost în stare să-i dea locuinţă, lui Tărţău nişte bani, lui Mutică la fel! De ce să rămână? Lingurar a fost făcut harcea-parcea printr-o şmecherie! Când se face schimb de jucători între două cluburi, conducătorii bagă o grămadă de verzişori în buzunar!

- va urma -

GIGI DOMIDE

"Sunt considerat un membru al familiei lui Fernando Couto"

REP: *Eşti într-o pauză mai lungă şi nedorită. Până când va dura această situaţie?*

I.T.: După spusele medicilor din Portugalia, care m-au consultat, voi fi bun de joc la începutul lunii octombrie. Aşa că primele etape ale noului campionat le voi pierde. Sper însă ca pregătirile să mi le. reiau odată cu echipa, pe 15 iulie.

REP: *Tija îţi este încă în picior, nu?*

I.T.: Da, sunt cazuri în care tija rămâne chiar doi-trei ani. Cred că aş putea juca şi aşa, dacă nu mă jenează.

REP: *Nu-ţi simţi piciorul mai greu?*

I.T.: Nu, nu. Cu atât mai mult cu cât este piciorul drept, cel de la "acceleraţie"!

REP: *Consideri că transferul de la FC Porto la Boavista este un pas în spate pentru tine?*

I.T.: Din punct de vedere al performanţei, se poate spune că e un pas înapoi, pentru că FC Porto este mai tot timpul în Liga Campionilor. La Boavista, obiectivul este ocuparea unui loc de Cupa UEFA, obiectiv care este realizat cam în fiecare an. După Benfica, FC Porto şi Sporting, Boavista este al patrulea club din Portugalia. Din punct de vedere financiar, nu pot spune că este un regres.

REP: *În campionatul 1994-95, când erai tot la Boavista, echipa nu a jucat în Cupa UEFA. De ce?*

Piciorul în care Boavista îşi pune atâtea speranţe...

I.T.: În ultimii 10 ani, doar anul trecut n-a obţinut un loc în Cupa UEFA. Practic a fost un accident. În plus, au cam fost păcăliţi. Au dat doi jucători la Benfica, pentru care trebuiau să primească în schimb alţii, cărora ulterior Benfica nu le-a mai dat drumul, aşa că au rămas descoperiţi pe unele posturi.

REP: *Între Porto şi Lisabona este o rivalitate foarte mare. Se obişnuiesc astfel de schimburi între echipele celor două oraşe?*

I.T.: În primul rând, Boavista trebuie să vândă în fiecare an câte un jucător pentru a supravieţui pe aceleaşi poziţii.

REP: *Şi pentru că am ajuns aici, din ce trăieşte clubul?*

I.T.: Din buna gestiune pe care o face preşedintele, care atrage pe lângă echipă sponsori. Este o figură cunoscută în Portugalia, nu doar în sport, ci şi în politică, fiind primar într-un orăşel de lângă Porto. Este proprietarul mai multor fabrici, fiind de fapt patronul echipei. Apoi se mai pun bazele pe banii din drepturile de televiziune, din încasări de la meciuri, e drept, ceva mai puţin, pentru că avem vreo 6.000 media de spectatori, în timp ce FC Porto adună la fiecare meci 40-50.000.

REP: *Probabil că între FC Porto şi Boavista există o rivalitate, nu? Bănuiesc că pentru voi meciul cu FC Porto este cel mai important din campionat.*

I.T.: Da, aşa este. Şi când jucam la FC Porto era cel mai important, iar acum,când evoluez la Boavista, este la fel.

Voi fi bun de joc în octombrie...

REP: *Din câte am înţeles, ai rămas prieten cu jucătorii de la FC Porto...*

I.T.: Foarte bun prieten. De altfel, şi acum continui să ies cu ei mai mult decât cu actualii mei coechipieri.

REP: *Cu cine?*

I.T.: Cu Vitor Baia şi cu Domingos,mai ales.

REP: *Şi cu Fernando Couto ai avut relaţii bune de amiciţie...*

I.T.: Şi acum suntem buni prieteni. De fapt, când am avut accidentul, am locuit la el acasă, cu familia lui, vreo două săptămâni. Pot să spun că sunt considerat un membru al familiei. Fernando mi-a propus să mă mut la ei, ca să nu stau singur în perioada respectivă.

REP: *Practic, cel mai important club este Benfica. Ei când vor ajunge să joace cu stadionul plin, pentru că, din câte am văzut şi în cupele europene, nu e chiar aşa? Să fie din cauza stadionului prea mare?*

I.T.: Acolo nu se poate spune că e ca la noi, adică lumea să nu meargă la meci din cauza blaturilor. Publicul vrea să vadă spectacol. De vreo doi ani, Benfica trece printr-o pasa neagră. Chiar dacă ocupă locul al doilea, pentru ei se consideră a fi un insucces.

REP: *De ce crezi că FC Porto le-a luat-o înainte?*

I.T.: Pentru că are o organizare foarte bună, un preşedinte foarte bun, echipa joacă împreună de câţiva ani, iar rezultatele se văd.

REP: *Care este obiectivul lui Boavista în viitoarea ediţie a Cupei UEFA?*

I.T.: Fiind cap de serie, trebuie neapărat să treacă de primul tur. Apoi, să prindă cu ajutorul sorţilor, cluburi din Italia sau Germania, care să aducă bani clubului. Un lucru foarte important. Acum trei ani aşa s-a întâmplat, echipa ajungând până în sferturile de finală.

REP: *Spuneai că banii din sponsorizări şi înacsări nu ajung decât dacă se vinde şi un jucător. Cam cu ce preţ se vinde respectivul jucător?*

I.T.: Nu vă pot spune exact, pentru că în Portugalia nu se fac publice aceste sume, aşa cum se întâmplă în Italia, de exemplu. La fel este şi cu salariile. În general, se bănuie aceste sume, dar nu se ştiu oficial.

REP: *Sumele pe care le publică ziarele sunt reale sau inventate?*

I.T.: În general, se apropie destul de mult de realitate, ziariştii având deja o oarecare experienţă în domeniu, cunoscând criteriile după care se face aprecierea în bani a jucătorilor.

REP: *După primul an petrecut în Portugalia, ne povesteai că acolo jucătorii sunt foarte urmăriţi de presă, câteodată situaţia fiind chiar deranjantă. De exemplu, dacă te reperează într-un local după o anumită oră, te fotografiază şi a doua zi toată lumea este la curent cu ce te ocupi în timpul liber...*

I.T.: Da, se mai întâmplă şi situaţii din acestea, însă fotografiile şi alte lucruri din culise nu apar în ziarele sportive, ci în cele specializate pe asemenea lucruri, ziarele de scandal, cum se spune.

REP: *Ai păţit şi tu aşa ceva, sau te fereşti?*

I.T.: N-am păţit, pentru că am fost de treabă!

REP: *Înaintea Campionatului European discutam despre echipa Portugaliei. Fiind eliminată în sferturi, rezultatul este considerat un succes sau un insucces?*

I.T.: Obiectivul minim era calificarea în sferturi. Eu cred că puteau ajunge chiar mai sus. Cred că le-a lipsit puţin şi şansa, în prima repriză,în meciul cu Cehia, pentru că sunt sigur că dacă ar fi înscris ei primii, ar fi câştigat.

REP: *Spuneai despre prietenul tău Domingos că e cel mai bun jucător din Portugalia şi nu numai. Totuşi, el nu a fost titular în naţională, jucând foarte puţin. De ce?*

I.T.: Ştii cum e, pot să joace doar 11 pe teren. În viziunea mea şi a presei, e cel mai bun. Se pare că antrenorul a avut o altă părere. Poate au contat şi problemele de sănătate pe care le-a avut spre sfârşitul sezonului.

REP: *Antrenorul nu are de suferit din cauza asta? La noi, dacă Iordănescu ar face echipa fără Hagi, s-ar considera asta un dezastru naţional!*

I.T.: Chestia asta cu Hagi n-am ştiut-o. Probabil că nici antrenorul Toni n-a fost scutit de critici. Nefiind însă acolo, n-am citit presa, aşa că nu ştiu ce s-a întâmplat.

REP: *Despre prestaţia echipei României ce zici?*

I.T.: Orice s-ar spune, a fost sub aşteptări. Toată lumea credea într-o comportare, măcar la nivelul celei din Statele Unite.

Gică Craioveanu ar fi meritat să fie în lot

REP: *Crezi că au fost erori de selecţie?*

I.T.: Nu cred că eu sunt cel mai în măsură să judec aceasta. Poate că au fost şi asemenea greşeli. Mă gândesc la Craioveanu, care marcase în finalul campionatului spaniol o grămadă de goluri. Poate ar fi meritat să fie în lot. Chiar dacă se spune că a fost accidentat, s-a constatat că doar la primul meci n-ar fi putut evolua. Iar Sabău, dacă ar fi fost apt, ar fi fost cu siguranţă titular.

REP: *O întrebare mai delicată. În afara nucleului de 13-14 jucători, nu crezi că ceilalţi sunt selecţionaţi pentru a li se mări cota în eventualitatea unui transfer afară?*

I.T.: Nu ştiu, nu cunosc dacă există şi asemenea interese.

REP: *Crezi că, sănătos fiind, puteai să fii în Anglia?*

I.T.: Sunt sigur că aveam valoarea necesară, dar trebuia să fiu solicitat pentru asta.

IOAN TIMOFTE

REP: *De ce crezi că Iordănescu te-a evitat? La Mondiale au fost duşi nişte jucători despre care se ştia cu certitudine că nu vor juca...*

I.T.: Nu ştiu şi nici n-am auzit bârfe în legătură cu asta.

REP: *În preliminarii ai jucat totuşi câteva minute, spre finalul meciurilor. Presa portugheză nu interpretează situaţia?*

I.T.: Eu consider că orice convocare la naţională e binevenită, indiferent dacă joci sau nu. Cineva trebuie să fie şi rezervă, nu? Fără rezerve bune, nici o echipă nu poate atinge performanţe înalte.

REP: *Ai pus vreodată condiţia să fii titular?*

I.T.: Nu, niciodată.

REP: *Care este relaţia ta cu Iordănescu?*

I.T.: Este una strict între jucător şi antrenor.

REP: *Adică la fel cu a celorlalţi?*

I.T.: Da, cu vreo două excepţii.

REP: *Băieţii cum te-au primit?*

I.T.: Întotdeauna foarte bine, nu am avut probleme.

REP: *Cred că nu ţi-ai luat gândul de la naţională?*

I.T.: Nu, din moment ce voi fi apt de joc şi voi fi în formă, mă aştept în orice moment să sune telefonul de la Bucureşti.

REP: *În numărul trecut am avut o discuţie cu Nică Panduru, care amintea şi de "prietenul meu Timofte"...*

I.T.: Fiind amândoi cărăşeni, ne cunoşteam înainte de plecarea în Portugalia. Şi acolo neam vizitat de câteva ori. În ce-l priveşte, a început extraordinar campionatul precedent, cred că în tur a fost cel mai bun jucător din campionat, după care cred că schimbarea antrenorului l-a afectat puţin, noul antrenor nemaifolosindu-l pe postul lui preferat, cel de coordonator.

REP: *Crezi că şi scandalul legat de suma de transfer a avut influenţă asupra jocului său?*

I.T.: Din câte îmi spunea, nu cred. Oricum, va rămâne la Benfica.

Se va forma o colonie românească în Portugalia

REP: *Îmi povesteai că Marcel Sabou va trece în Portugalia, la Chaves.*

I.T.: Da, probabil e pe cale să se formeze o colonie românească. Ar fi bine dacă ar veni şi alţi băieţi. Dacă vor fi mulţi români în fotbalul portughez, poate mă faceţi corespondentul ziarului vostru în Portugalia.

REP: *Spuneai că atunci când îţi vei pune ghetele în cui ţi-ar place să devii conducător de club.*

I.T.: Da, mi-ar place să rămân în fotbal, însă nu mă văd în postura de antrenor.

REP: *Spuneai ceva de Poli!*

I.T.: Dacă voi fi solicitat de Poli. Din moment ce voi trăi la Timişoara, mi se pare firesc să mă gândesc în primul rând la Poli.

REP: *La ultima noastră discuţie spuneai că nu se ştie, poate rămâi în Portugalia...*

I.T.: Dacă nu rămân acolo, mă întorc la Timişoara.

REP: *Ce ai face dacă ai fi conducător la Poli?*

I.T.: Cam devreme mă iei cu asemenea întrebări. Oricum, viaţa unui conducător de club din România este diferită de a omologilor săi portughezi. Din câte am văzut în aceşti 5 ani, şi dacă mă ajută sănătatea mai stau vreo 2-3, sunt sigur că nu aş face compromisuri şi nu aş face nici un pact cu nici un alt club, după modelul mult discutatei "Cooperative" de la noi. Poate aş prefera să fie echipa într-un eşalon inferior, dar să jucăm corect.

DUKI POPOVICI

S.C. SILVIKRIN S.R.L.
Complex TOTALCO, hala 4
COMERCIALIZEAZĂ:
mobilier terasă şi interior, mobilier baie, articole de menaj
IMPORT GRECIA
într-o gamă variată de culori

sc EDDA GOTIA & MANUSCRIS srl
TIMIŞOARA ♦ CENTRUL COMERCIAL TOTALCO
Depozit "EDDA GOŢIA" ŞI TIPOGRAFIA MANUSCRIS
vinde EN GROS şi AMĂNUNT
■ produse papetărie ■ birotică ■ rechizite şcolare ■ hârtie şi cartoane la formate, gramaje şi culori diferite
ZILNIC între orele 10-18
tel. 056 / 164.363 int. 155

Tipografia
GRAFOPRINT
HÂRTIE DE IMPRIMANTĂ
produsă la TIMIŞOARA
Bd. M. Eminescu nr. 10
Tel./Fax 19.19.95

MERCATO ◆ MERCATO

FLORESCU MARCU LA BUCUREŞTI ÎN LOC DE... SEMENIC

Unul din cei 15 jucători ai Gloriei care n-a urcat pe Semenic este şi **Florescu Marcu**. În ziua în care trebuia să se deplaseze în cantonament cu alb-albaştri, acesta a mers ceva mai departe. Şi anume la Bucureşti, însoţit de **Ionel Codoban**, ex preşedintele lui FC Bihor. Scopul drumului a fost depunerea unui memoriu la FRF, pentru a deveni jucător liber. Din câte am fost informaţi de agenţii noştri de achiziţionarea lui Marcu sunt interesate 4 cluburi, printre care se află cu siguranţă CSMR-ul şi probabil FC Braşov, având în vedere că cel care l-a dus pe Ciornei la gruparea de sub Tâmpa a fost tot Codoban!

BĂBAN O LUXEAZĂ PE SLAVIA PRAGA

Golgeterul alb-violeţilor, **Marcel Băban**, a semnat pentru Rapid Bucureşti, deşi se află sub contract cu Poli până în 1997. El a şi plecat în turneu cu feroviarii în Belgia, ce-i drept cu acordul clubului timişorean, urmând ca preşedintele Viorel Boiţ să negocieze suma unui eventual transfer cu mai marii din Giuleşti. Numai că semifinalista Cupei UEFA, Slavia Praga, n-a renunţat la ideea achiziţionării lui Marcel, propunându-şi să-l urmărească pe vârful studenţilor în Austria, unde Poli s-a aflat în turneu. Şi cum Băban n-a făcut deplasarea acolo, cehii îl vor vedea la lucru în Belgia, pe 11 iulie, cu Charleroi, fiind dispuşi să plătească mai mult de 60.000 DM, oferiţi iniţial. Menţionăm că în partida cu Molenbeeck "Babi" a fost titular.

VA REVENI MARIŞ LA UTA?

Deşi se mai află sub contract cu FC Arad Telecom, **Călin Mariş** şi-a manifestat dorinţa de a se întoarce la UTA. Şi se pare că se va face un schimb de jucători Mariş - Ştefeligă. Barem de-ar fi benefic celor două grupări!

CRISTI PUŞCAŞ DIN NOU ÎN ŞOSEAUA ŞTEFAN CEL MARE?

Contactat în vederea unui transfer, **Cristi Puşcaş** se află de câteva zile bune în Valea Jiului. Băieţii noştri care lucrează din umbră ne-au informat că golgeterul CSMR-ului este cam nemulţumit de atmosfera de acolo. Nici nu ne miră faptul, din moment ce marele **Fănel Ţâră** a plecat la Rocar Bucureşti, o echipă care a scăpat cu greu de o retrogradare în eşalonul trei! Am mai aflat însă că Puşcaş intenţionează să revină la Dinamo, unde credem că ar fi senator de drept, mai ales după isprăvile băieţilor lui **Marian Bondrea** în Cupa Intertoto. Poate aşa se va rezolva, în sfârşit, litigiul dintre bucureşteni şi roş-negri, care durează de 3 ani, de când Cristi a plecat la alb-roşii!

"MAGNETUL" NUMIT UNGARIA

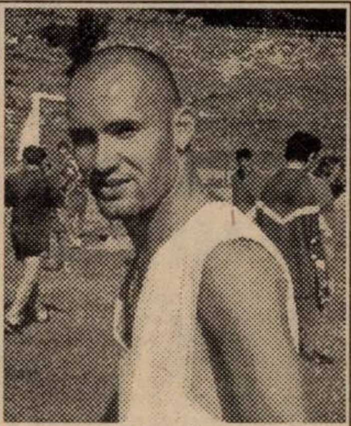

MIRCEA BĂTRÂNU încearcă să întinerească în Ungaria

Este clar că orice om tinde spre mai bine. La fel şi fotbaliştii. Iar cum câştigurile din ţara noastră nu sunt tocmai exaltante, băieţii din vest şi-au orientat gândurile spre Ungaria. Astfel **Angelo Foale** este în continuare în vizorul lui BVSC Budapesta, tratativele stagnând deocamdată datorită faptului că preşedintele "berarilor" este internat în spital În discuţie mai sunt şi alţi 3 ceferişti, **Gligorovici, Florescu** şi **Boldor**, precum şi **Mircea Bătrânu** şi **Dorin Chimiuc**. Pe aşa zisa listă de aşteptare sunt cluburi puternice din NB1, ca de exemplu Ujpest, Bekescsaba, Zalaegerszeg şi BVSC. Cum însă aceste echipe îşi reiau pregătirile spre sfârşitul acestei săptămâni vă rugăm să aveţi puţină răbdare! Vom reveni cu amănunte.

ÎŞI VA LUA TIMIŞOARA ADIO DE LA VLAICU?

Reuşind o serie de prestaţii excelente la Bekescsaba, culminând cu salvarea echipei de la retrogradare, ne-am aşteptat ca **Sorin Vlaicu**, conform celor apărute şi în presa maghiară, să fie tentat să rămână în Ungaria. Bomba a explodat zilele trecute, când talentatul mijlocaş al lui Poli a semnat pentru Raba Etö Györ, care probabil a plusat faţă de Bekescsaba. Contactat imediat de noi, boss-ul timişorenilor, **Viorel Boiţ**, a ţinut să precizeze următoarele: ***"Sorin a avut o atitudine foarte corectă faţă de Poli, venind şi informându-ne despre faptul că a semnat pentru Raba Etö. El ne-a asigurat însă că semnătura lui este condiţionată de o înţelegere între cele două cluburi. Vlaicu, căruia i-a expirat contractul, nu este de acord să plece pe grilă, gândindu-se şi la avantajele noastre."***

ŞERBAN A AJUNS LA UTA!

Emil Şerban, căruia i-a expirat împrumutul la CSM Reşiţa, el fiind acum jucătorul lui Poli, putând fi luat însă pe grilă, el neavând contract cu clubul studenţesc, va pleca în pregătiri cu UTA, la Moneasa. Culmea e că cel care l-a solicitat pe Şerban, profesorul Jackie Ionescu, şi-a reziliat între timp contractul cu textiliştii!

PERŞA DIN NOU CĂRĂŞEAN

Gabriel Perşa se află în pregătiri cu CSM Reşiţa. Venit la Poli împreună cu antrenorul Costică Rădulescu, de la Vega Caransebeş, a mai evoluat la Şoimii Textila (pe timpul stagiului militar), Astral Deta, Corvinul Hunedoara, întorcându-se acum din nou în Caraş-Severin, Perşa este jucătorul CSMR-ului, cumpărat de la Eutin Bojin, fostul patron al celor de la Vega, formaţie vândută după promovare la Deva.

UTA ŞI FĂRĂ BANI ŞI FĂRĂ BALINT

Goalkeeper-ul arădean **Atilla Pap** se află în pregătiri la FC Braşov. Gruparea de pe Mureş spera să obţină în schimb măcar transferul lui **Balint**, dacă nu o sumă de bani. dar contractul lui Atilla a fost în mâna lui **Ioan Faur**, director ICIM Braşov, filiala Arad, ex-sponsorul UTA-ei, care l-a dat pe fostul înger păzitor al buturilor alb-roşilor pe mâna "celebrului" Romică Paşcu. Deci arădenii sunt din nou în postura ursului păcălit de vulpe!

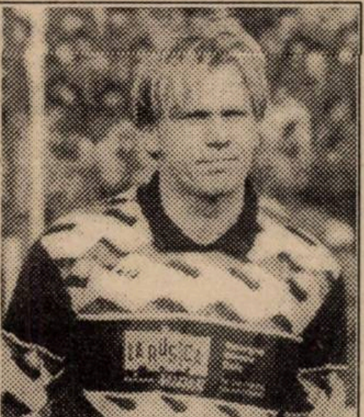

ATILLA PAP, sătul de şesul Aradului, a ales Poiana...

ÎNTREBĂRI ŞI ÎNTREBĂRI

CÂINII LATRĂ, CARAVANA TRECE...

de Miki Junea

Mi-a scăpat conferinţa de presă a lui Anghel Iordănescu. Dacă aş fi maliţios, aş putea spune că nici nu m-a interesat. Ce mai poţi aştepta după o penibilă prestaţie în arenele de la Euro '96 şi o şi mai jalnică evoluţie post-factum? Am aflat însă că generalul s-a prezentat foarte pregătit, în ciuda teribilei gripe ce-l ţinuse la pat, semn că medicina face progrese deosebite. Păcat că de ele n-au putut beneficia şi gimnastele noastre, totuşi campioane mondiale. În sfârşit...

Poate că nu era cazul unor întrebări de genul mutărilor în plic, cu marjă corespunzătoare de timp de gândire. Asta n-a făcut decât să perpetueze slăbiciunile, într-un moment în care se impune o serioasă acţiune de ecarisaj. Care ar trebui să vizeze nu neapărat persoana antrenorului selecţioner, ci un areal mult mai larg. Sigur că n-am să pledez pentru organizarea unei anchete, numai că nebuloasa care se accentuează în zona delimitată de cluburi - preşedinţi - procuratori - stranieri - federaţie tinde să devină perpetuă. Cu rezultate nefaste, care se cam înghesuie în ultima perioadă.

În principiu, încerc să rămân la părerea că Iordănescu este un om cinstit. Puţin cam încăpăţânat, ceea ce i-a impus păstrarea relaţiei iniţiale cu conducătorii unei federaţii unsă cu toate alifiile. Acest mers până în pânzele albe poate ascunde şi un sistem de tranzacţii mai mult decât dubioase, în scopul păstrării sferelor de influenţă. Un sistem care-şi ţese urzeala cam peste capul lui Iordănescu, dar pe care acesta din urmă îl cunoaşte. Nu se poate altfel, chiar dacă n-are curaj să-l demonteze. Poate că a încercat, altruist fiind, aşteptându-se ca şi alţii să-i calce pe urme. Din nefericire, ne întoarcem din nou la lumea fotbalului românesc, aşa cum este ea, cu reacţii de amoebă de jur-împrejurul ei. Oricum, selecţionerului i s-au putut pune şi alte întrebări decât cele care, sunt convins, n-au făcut mai mult decât zarvă, după o perioadă de acalmie bine studiată, în aşteptarea punctului culminant. Deci:

1. **Cum explică glacialitatea sa faţă de cluburile din campionatul intern?** Este cunoscut faptul că, în afară de două-trei apariţii prin Bucureşti, ignoră cu desăvârşire aria naţională.
2. **Are această atitudine ceva în comun cu provenienţa jucătorilor, mai ales cu felul în care aceştia îl apreciază? Dar cu antrenorii lor?**
3. **Ce părere are de ceilalţi antrenori români?** Prin ceilalţi, înţeleg tot ce mişcă de la el în jos.
4. **Secunzii de la naţională au personalitate? Sau sunt simpli executanţi?** Este deja evident modul în care atât Balint, cât şi Ştefănescu, doi servanţi ai generalului s-au acoperit de ridicol. Vor continua astfel?
5. **Care este, de fapt, substratul demisiei sale? A încercat să şantajeze, fiind apoi şantajat?**
6. **Are argumente concrete pentru a schimba ceva la nivelul conducător al fotbalului românesc? Dacă da, de ce nu le exprimă?**
7. **Crede el că se poate continua cu conducători precum Paşcu, Miron Cosma, Jean Pădureanu, Cornel Dinu şi, peste toţi şi peste toate proaspătul venit la bord, Chivu de la Târgovişte?**
8. **Cum explică monopolul transferărilor practicat de Becali? Cine este, de fapt, acest Becali?**
9. **De ce n-au procuratorii noştri loc unul de altul? Practică aceştia transferuri după interesele cluburilor sau după interesele lor?** În acest caz, tema s-ar putea dezvolta la infinit.
10. **Există un monopol al jucătorilor din străinătate asupra echipei naţionale?**
11. **De ce Craioveanu, Panduru şi Timofte II sunt omişi permanent, chiar ostentativ, de la convocări? Există un real conflict Gică Popescu - Craioveanu? Dacă da, de ce subordonează echipa naţională acestui conflict?**
12. **Câţi jucători a format el efectiv la echipa naţională?**

Sunt doar câteva întrebări care ar putea fi adresate selecţionerului. Unele, poate, s-ar repeta. Mă tem, însă, că ar evita răspunsurile, sau ar accepta foarte greu să recunoască evidenţele. În acest caz, cred că n-are rost interesul pentru conferinţa de presă anunţată. Va rămâne aşa cum am vorbit. Şi pe strada noastră, şi pe strada lui.

REPLAY

■ Deşi multora din actuala conducere a fotbalului românesc nu le-a picat prea bine, Mircea Pascu a fost distins de UEFA pentru serviciile aduse forului fotbalistic continental; în care a activat 12 ani, dintre care 9 într-un post important al Comisiei pentru organizarea competiţiilor intercluburi. De fapt, Mircea Pascu este un fel de port - drapel al fotbalului românesc în Europa, singurul oficial care şi-a făcut loc, cu "rădăcini" după cum s-a văzut, în organizaţia continentală. Şi asta în timp ce acasă Mircea Pascu a fost efectiv îndepărtat de la conducerea federaţiei în vara anului 1990, după Campionatul Mondial, de tandemul de tristă amintire Mircea Angelescu - Mircea Sandu, pentru ca cei doi să acapareze ceea ce a început să construiască Pascu. Asta îmi aminteşte de o întâmplare (sunt sigur că nu singulară) de la o echipă "mică", aflată în momentul schimbării conducerii clubului. După o serie de propuneri, cineva a rostit un nume, să-i zicem Ghipsulescu. Întrebat de "prezidiu" care sunt argumentele care să-l susţină pe cel propus, sprijinitorul lui Ghipsulescu a spus: ***"Dom'le, e mare bandit. A copilărit cu vreo 3 oameni grei din conducerea federaţiei, e naşul de cununie al unuia dintre cei mai importanţi oameni din Comisia de delegări a arbitrilor şi..."*** Întâmplarea este departe de a fi fictivă. Practic, în fotbalul nostru nu mai sunt necesari oamenii competenţi, ci doar "bandiţii", care dispun de diferite relaţii la mai multe nivele ale societăţii noastre aflată într-o tranziţie interminabilă.

■ Pentru a-şi înduioşa cititorii şi contestatarii echipei naţionale şi ai antrenorului Iordănescu (apropo, ieri seara, după închiderea ediţiei s-a desfăşurat Adunarea Generală a FRF şi conferinţa de presă a ***"Generalului fotbalului românesc"***), Gazeta sporturilor de miercuri se gândeşte că nu ar fi rău să dea publicităţii un pasaj din "The Times" zic ei referitor la evoluţia tricolorilor în Anglia. Iată-l: ***"România s-a străduit şi în mare măsură a reuşit să convingă, dar numai lipsa norocului a făcut ca să nu acceadă în fazele superioare. Dacă Răducioiu ar fi repetat evoluţiile de la World Cup '94 probabil că alta ar fi fost situaţia. Echipa este foarte talentată şi a jucat un fotbal plăcut ochiului şi spectatorilor britanici."*** Citind şi recitind acest pasaj - în cazul în care el este real şi chiar a apărut în ziarul citat - nu putem să ne ascundem mirarea faţă de rândurile pe care le-aţi lecturat şi dvs. Probabil redactorul de la "Times" este specializat în curse de ogari şi surfing, fiind întâmplător în postura de redactor de fotbal, ceea ce, având în vedere seriozitatea cotidianului respectiv, ne îndoim că este posibil. Cu siguranţă, cine a tradus articolul (repet, dacă el într-adevăr există) a fost sfătuit de conducerea "Gazetei" să nu dea prea tare în Naţională, că doar băieţii sunt atât de sensibili şi deja în august încep meciurile de calificare pentru Cupa Mondială 1998...

■ Tot naţioanla României este subiectul unui interviu cu Lennart Johansson, preşedintele UEFA, publicat în "Ziua" de marţi. Boss-ul fotbalului de pe bătrânul continent zice: ***"România ar trebui să mişte ceva mai cu viaţă în cupele europene. Momentul World Cup a trecut de mult!"*** Nu ştim dacă la sediul FRF se citeşte "Ziua". Oricum, adevăraţii profesionişti ar fi trebuit să ştie cele spuse de Johansson de vreo câţiva ani buni. Că doar asta le este ocupaţia din care câştigă bani. Şi nu puţini...

■ În Gazeta de joi, după expunerea motivelor care l-au determinat să plece de la UTA, Jackie Ionescu se confesează: ***"Parcă, aşa cum zic pokeriştii înrăiţi, aş mai face o... mână la o echipă care doreşte o performanţă notabilă."*** Dacă răsfoiţi cu atenţie acest număr al ziarului, s-ar putea să aflaţi soluţia enigmei...

■ Un titlu interesant în Gazeta de marţi la un material referitor la tânărul fundaş polist (!?) Laurenţiu Regenkampf: ***"M-au vândut ca pe un câine şi acum fac pe supăraţii"***, cu referire la conducerea echipei Oţelul Târgovişte, unde a evoluat până în această vară Laurenţiu.

■ Continuă căutarea ţapilor ispăşitori pentru eşecul tricolorilor din Anglia. Bineînţeles, acolo unde nu trebuie. Deci doctorul Pompiliu Popescu începe să fie tachinat. Deocamdată a trebuit să elibereze cabinetul de la stadionul echipei FC Naţional, al cărui medic este. Şi când te gândeşti că în campania pentru calificări la CM 1994 şi la turneul final acelaşi doctor Popescu a fost ridicat în slăvi...

■ Fostul jucător al lui Poli, Florin Cioroianu, a fost numit antrenor principal la Drobeta Tr. Severin. Citind ştirea, mi-am amintit că acelaşi Cioroianu a fost legitimat la Poli în vara lui 1993 pentru doi ani, perioadă pentru care 'mnealui a primit 20.000 DM. Numai că după primul an, Cioroianu şi-a luat valea. Să nu vă gândiţi cumva că a înapoiat 10.000 DM...

■ Propuneri pentru modificarea regulamentului de joc: după 120 de minute de joc să se joace în continuare şi la fiecare 10 minute să se scoată din teren câte un jucător, pentru mărirea spaţiului de joc; să se renunţe complet la ofsaid, autul să fie executat cu piciorul, iar în locul penalty-urilor să se introducă "shoot-out"-urile, aşa cum se procedează în campionatul american: jucătorul pleacă cu mingea la picior de la 35 de m şi are 5 secunde la dispoziţie pentru a şuta la poartă, portarul putând să se mişte liber în careu; să se joace 10 la 10 tot pentru mărirea spaţiului de joc. Ce va fi vom vedea.

FAX

* Nu ştiu de ce, dar am impresia că viitorul Replay va fi dedicat în exclusiviate "măreţului eveniment".

LA HERCULANE, FĂRĂ PUŞCAŞ, CU POPA ŞI ROCCO...

Foaie de parcurs

Brigada "Football news" din nou la Herculane. Oricum, mai aproape ca şi acum două săptămâni. De la gară, drumul e mai scurt până la UGSR decât la... Roman. Este, dacă vreţi, diferenţa dintre Poli şi CSMR... ● Culmea e că reşiţenii n-au mai locuit în corpul nou al hotelului sindicalist ci în cel ... tradiţional. Nici o problemă de diferenţă de confort. În definitiv nici Mircea Chivu n-are nevoie vara de... "sala de forţă" de pe holul hotelului nou. Nu e frig, aşa că şi-a mutat halterele şi mingea medicinală... pe stadion ● Întâlnirea cu lotul este deosebit de prietenoasă ● Ciucur nu s-a mai ras în cap şi încet-încet revine de la imaginea lui De la Peña la... Ravanelli. Tuns zero continuă să fie Mircea Bătrânu, dar spre deosebire de Vialli are şi un cercel în urechea stângă! Apropo, Florin, fratele dinamovist al lui Mircea l-a vizitat duminică, la Herculane, pe fratele său mai mic şi mai... talentat ● Cristi Alexandru e cam rezervat, deşi Fane Iovan îndeamnă "brigada" spre un interviu cu copilul teribil al fotbalului reşiţean: ***"Îi place să fie VIP!"*** În afara câtorva vorbe (le citiţi mai jos) Cristi insistă să apară în ziar mulţumirile sale faţă de doctorul timişorean Dan Uşianu şi faţă de soţia acestuia, ***oameni*** care au contribuit decisiv la recuperarea acestuia! ● Fane Iovan se antrenează cot la cot cu elevii săi şi nu ne-am mira, după "fizicul" pe care-l afişează, să prindă, după dorinţa lui, echipa din toamnă! Fane Iovan e jucător liber! ● Întâlnirea cu Mircea Chivu şi Ghiţă Albu (organizatorul de competiţii) este şi ea deosebit de amicală! Sincer, aveam rezerve după banda din prima pagină: "***REŞIŢA SLUGĂ LA MINERI!***". Rămân rezervele pentru întâlnirea cu Marius Popescu, aşteptat, joi după amiază, la Herculane. Rezerve spulberate de cordialitatea fostului preşedinte al Gloriei... ● Băieţii se plâng de duritatea antrenamentelor, Chivu de cea a terenului... Nu ştim de ce, dar la orice întâlnire cu Mircea Chivu, rămânem cu impresia că "germanul" are ambiţii prea mari pentru o echipă cu ambiţii nefericit de mici la lotul pe care-l are... În definitiv a plecat doar Puşcaş, dar au revenit Rocco şi... nebunul, Popa! ■

Fane Iovan și Mircea Chivu punând la cale o nouă "chinuială" a băieților...

FRESCĂ A STĂRII DE SPIRIT

ROCCO SANDU

"Doar CSM-ul a fost concret..."

REP: ***Rocco, ai fost la CFR, în tratative cu... Deta; iată-te, pentru unii surprinzător, în pregătiri cu CSM-ul, la Herculane...***

R.S.: Am semnat pe doi ani cu CSM-ul...

REP: ***Se vorbea despre un contract al tău pe 10 ani!***

R.S.: Pe cât?!? Nu-i adevărat! Eu am semnat, în '92, un contract până în '97. Pe vremea când preşedinte era Izvernar...

REP: ***Şi 5 ani e mult...***

R.S.: Atunci n-am ştiut prea bine ce semnez... Am avut nişte necazuri, un accident de maşină, am avut nevoie de bani... Am ieşit cam păcălit, data n-am văzut-o, fiind trecută pe verso...

REP: ***Şi acum ai semnat până în '99?***

R.S.: Da.

REP: ***Te-ai întors la Reşiţa, deşi în Valea Domanului ai fost, la un moment dat, persona non grata...***

Ciucur, Perșa și Szijj alegându-și locurile unde vor șuta din toamnă.

R.S.: N-a fost vorba numai despre mine! Cuzmanovici ne-a scos vorbele astea! Păi eu nu pot să spun despre el că după ce a fost preşedinte la CSMR şi-a luat un Audi 80?

REP: ***Ai avut un retur foarte bun la CFR, ai fost apreciat, nu te-ar fi tentat să rămâi?***

R.S.: Mi-a plăcut la CFR. Atmosfera a fost extraordinară, dar împrumutul meu a expirat, aveam încă un an contract cu CSM-ul, şi apoi nici dl. Simcelescu nu a discutat cu mine ceva concret... Să zică "*... ai atâta ca să rămâi...*"

REP: ***Cu Deta cum a rămas?***

R.S.: N-am primit nici un telefon, deşi dl. Anghel are numărul meu. Reşiţa a fost, în schimb, concretă. Asta e, îţi convine? Am spus da, mai ales că m-am întors acasă. Aici am apartament. Am scăpat şi de cheltuielile de navetă...

GHEORGHE POPA:

''Ce-i scris, aia rămâne''

REP: ***Popică, având în vedere relaţiile încordate pe care le-ai avut cu CSM-ul,în ultimii ani, prezenţa ta la Herculane poate fi considerată o surpriză...***

G.P.: Se poate spune şi aşa. Cu Hunedoara, în primăvară, am avut acelaşi gen de probleme cu conducerea. Şi mi-am zis că nu e bine să pierd aceste pregătiri. Încă n-am semnat nici un contract, cu nimeni.

REP: ***Dacă n-ai semnat nici un contract, cum de faci pregătirea pe banii CSM-ului?***

G.P.: CSM-ul şi-a exprimat poziţia, are nevoie de mine, eu mi-am exprimat doleanţele, le-am spus că s-ar putea să-mi găsesc vreo ofertă mai bună. Şi ne-am înţeles, dacă nu găsesc nimic, rămân la CSM.

REP: ***Contract mai vechi, ai?***

G.P.: Conducerea spune că mai am un an! Dar eu am o mostră de contract pe care scrie clar că am semnat pe un singur an, în '92, când am promovat în D.N.

REP: ***Să înţeleg că intră în discuţie o eventuală întoarcere a ta la Hunedoara?***

G.P.: Greu de crezut. Am avut o înţelegere verbală cu preşedintele de atunci, Nicşa.A fost poate o scăpare a mea, poate o prea mare încredere... Ce-i scris, rămâne...

REP: ***Ai alte oferte?***

G.P.: Sunt în tratative cu Deta, mai există şi posibilitatea să mă duc la Dej, unde avantajele materiale ar fi mult mai mari... Studiez şi o ofertă a Mediaşului. Deocamdată cam atât.

PETRE PANESCU:

"Mi-am găsit lucrurile afară!"

REP: ***Pane, ce mai e cu locuinţa ta?***

P.P.: Reiau încă o dată. Am locuit în garsoniera din centru a clubului, doi ani de zile. Am fost plecat la Ocna de Fier, şi când am revenit, mi-am găsit lucrurile scoase din casă!

REP: ***A existat o sentinţă de evacuare în acest sens?***

P.P.: A existat, iniţial, dar eu am făcut apel la Parchetul Timişoara şi sentinţa de evacuare a fost amânată până la rejudecarea procesului...

REP: ***Şi acum unde locuieşti?***

P.P.: Conducerea clubului mi-a zis să mă mut într-un apartament care este pe numele dnei Jeni, contabila clubului... Nea Ilie Pătruică mi-a spus că la revenirea din cantonament să mă mut acolo... Ce să fac, n-am încotro...

REP: ***Deci acesta e apartamentul clubului?***

P.P.: Practic, da! Dna Jeni are locuinţă. Eu am să-l rog pe nea Ilie să fie trecut apartamentul pe numele meu.

P.P.: ***Şi dacă nu se rezolvă?***

P.P.: Voi deveni jucător liber! Le-am spus-o.

CRISTI ALEXANDRU:

"M-am luat după tot felul de sfătuitori"

REP: ***Câţi ani mai ai, Cristi?***

C.A.: 30...

REP: ***Deja 30! De 15 ani eşti marea speranţă a Reşiţei! Din păcate, ai rămas la stadiul de... speranţă! De ce?***

C.A.: E numai din vina mea! M-am luat după tot felul de sfătuitori. N-am avut un om adevărat care să mă îndrume...

REP: ***Anul trecut, când ai revenit la Reşiţa de la Bistriţa, ai promis un nou început... Şi, din nou, n-ai confirmat...***

C.A.: Să le lăsăm pe-astea, că mi se pune pata iar şi cine ştie ce mai zic...

VALI CIUCUR:

''Jiul pare foarte hotărâtă''

REP: ***''Ravanelli'', cum a rămas cu Jiul?***

V.C.: Înaintea meciului CSMR - Jiul, am fost contactat de Bigan. Mi-a spus să semnez pentru ei, că vor să mă ia la Petroşani. Am dat telefon, acum, acasă şi fratele meu mi-a spus că iar m-au căutat... Mi-au transmis să nu mai semnez la Reşiţa, pentru că sunt hotărâţi să mă transfere...

REP: ***Dar cum e cu contractul tău?***

V.C.: Jiul s-a interesat la Bocşa, să vadă cum ''stau'' acolo. Cu CSM-ul mai am ''semnate'' 6 luni. Normal, Jiul trebuie să trateze cu Bocşa şi, în plus, să ''răscumpere'' cele 6 luni cu Reşiţa.

REP: ***Eşti tentat să mergi la Petroşani?***

V.C.: Eu ştiu? Să văd ce spune Reşiţa! Jiul înseamnă Divizia naţională... dar lumea vorbeşte că, după alegeri, se duce de râpă Jiul... Mă mai gândesc...

LUCIAN MARINESCU:

''Cu Poli n-a fost un contact direct''

REP: ***Luci, cum a rămas cu povestea aia din iarnă, cu Puşcaş şi Marinescu la Poli?***

L.M.: N-a mai fost nici un contact de atunci. În toamnă, oricum, nea Ilie Pătruică a spus că nu ne dă drumul... Mai am un an de contract la CSM şi mi s-a spus că e mai bine să rămân aici... Poate la anul...

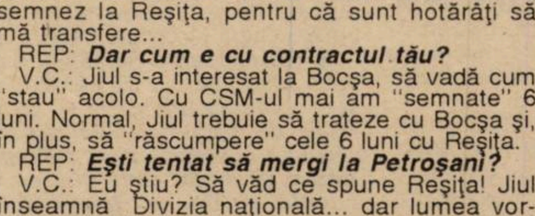

Boșca, Popa și Ianu, trei "flotări" pentru un singur loc în poartă

REP: ***Atunci, în toamnă, cine te-a contactat, pentru că a rămas neclar...***

L.M.: Eu am citit în ''Fotbal vest''. S-a discutat la club, dar direct nu am fost contactat...

MIRCEA CHIVU

UN SCOP NORMAL

REP: ***Să pornim dialogul de la declaraţia dată în "Fotbal vest" de Jackie Ionescu, conform căreia ASA Tg. Mureş şi CSM Reşiţa erau, în sezonul trecut, cele mai îndreptăţite echipe să vizeze promovarea, având cele mai valoroase loturi din Divizia A...***

M.C.: Nu ştiu la ce s-a gândit dl. profesor când a spus asta... Valoarea individuală a câtorva componenţi ai CSMR-ului este destul de ridicată. Sunt jucători relativ tineri de la care se aşteaptă acum confirmarea. Dar, numeric, echipa a "stat", practic, în 10 jucători de bază. Mari şi laţi. Când făceam două înlocuiri, noii intraţi erau sub valoarea echipei... În retur au apărut accidentări, cartonaşe, iar de aici - repercursiuni asupra evoluţiei echipei.

REP: ***De fapt, şi Jackie a adăugat că, în cazul că ar fi fost antrenor la CSM, nu promova...***

M.C.: Eu, personal, l-am aşteptat cu plăcere pe dl. profesor, în toamnă. Dar probabil că şi-a dat şi dânsul seama că nu poţi promova numai pe valoarea lotului. Sunt şi alţi mulţi factori decisivi...

REP: ***Iar vei ridica problema financiară!***

M.C.: E normal! Ce altceva să vă spun, din moment ce am ajuns să plecăm în deplasări la 6 după-amiaza şi am ajuns să cinăm la 12 noaptea, în preziua meciului.

REP: ***Cine şi-a asumat răspunderea pentru aceste... scăpări?***

M.C.: Sunt nişte probleme de organizare. La 10 dimineaţa, când voiam să plecăm, ... n-aveam bani de deplasare!

REP: ***Cum suporţi aşa o... dezorganizare?***

M.C.: N-am încotro... Trebuie să mă adaptez şi să-i adaptez şi pe jucători la condiţiile existente.

REP: ***Bine, dar ai o dorinţă de afirmare, o ambiţie, deci bănuiesc că nu eşti mulţumit de parcursul campionatului trecut...***

M.C.: Evident că-s nemulţumit. După un început efectiv bun, în care jucătorii au înţeles ce le-am cerut să joace, treaba s-a rupt. N-am mai putut să ţinem pasul, în primul rând din punct de vedere material, că de aici pleacă toate.

REP: ***Cu toate dificultăţile, nu este puţin ca CSMR-ul să câştige un singur meci în deplasare, tocmai la Gloria?***

M.C.: Am pierdut nişte jocuri pe greşeli individuale flagrante! Cred că nici în judeţ nu se întâmplă aşa ceva!

REP: ***Nu-i în regulă!***

M.C.: La noi, la un moment dat, a devenit o regulă! În plus, ratam în deplasare câte cinci-şase ocazii. Două-trei la 0-0! Vina poate-mi aparţine şi mie că nu am promovat... Deşi toată lumea ştie, şi am declarat-o şi în "Fotbal vest" încă după etapa a doua că nu tragem la promovare. Cum să tragem, fără să avem cu ce merge în deplasare?

REP: ***Mircea, la un moment dat, de supărare, poate, după meciul cu Jiul, ţi-ai anunţat demisia! Acum eşti cu echipa la Herculane.. Crezi că în sezonul viitor va fi mai bine?***

"L-am aşteptat pe Jackie cu plăcere!"

M.C.: Din retur, Combinatul Siderurgic a început să ne susţină. Din păcate, a fost cam târziu. Un impuls financiar a fost necesar la început. Ajutorul a fost mai mult de supravieţuire, nu de performanţă... Orice antrenor vrea performanţă! Uneori, încearcă să o realizeze chiar împotriva "cursului apei", să-i spun aşa... Deci, încerc să fac câte ceva, dar mă lovesc deseori de relaţia jucători - conducere, acolo udne eu pot influenţa foarte puţin bunul mers al lucrurilor. Cu jucători nemulţumiţi, e greu să lucrezi. Apare conflictul. În ultimele etape, eu pe jucători am fost supărat, în nici un caz pe conducere, pentru că s-a ajuns la zi cu achitarea datoriilor.

REP; ***Poate fi, spre deosebire de celelalte echipe din vest, din toamnă, CSMR-ul o echipă care să "dea lovitura"?***

M.C.: S-ar putea!

REP: ***Mergem, deci, pe mâna lui Mircea Chivu?***

M.C.: Poate, pe undeva, mă amăgesc singur, dar trebuie să-mi creez un scop! Că, pe parcurs, apar alte lucruri.... trebuie să mă adaptez.

JUCĂTORI ÎN PREGĂTIRE

PORTARI: Boşca, Ianu Florin, Popa;

JUCĂTORI DE CÂMP: Cojocaru, Căprariu, Ibric, Sandu Rocco, Poienariu, Lazin, Ciocoi, Panescu, Doană, Marinescu, Bătrânu Mircea, Ciucur, Balea, Stroia, Alexandru Cristi, Szijj, Perşa, Balaci, Agachi, Zimmer, Benga, Chivu Cristian *(ultimii 4, de la juniorii CSM-ului)*, Mif, Căluşeriu *(ambii de la Metalul Aiud)*.

- fundaşul central **Lazin** (20 de ani), de la Olimpia Satu Mare, a fost achiziţionat ca jucător liber;
- **Cristian Chivu** (15,5 ani) este fiul antrenorului metalurgiştilor reşiţeni;
- **Agachi** este component al lotului naţional de juniori UEFA '97.

programul zilei *)

6.30 - deşteptarea
7.00 - antrenament: alergări;
8.30 - micul dejun
11.00-12.30 - antrenament: tehnic - individualizare;
13.30 - prânzul
17.00 - 18.30 - antrenament: pregătire fizică - circuite de forţă la 9 aparate, pregătire tactică, jocuri cu temă;
19.30 - cina, program liber;
22.30 - stingerea.

**) La fiecare a 3-a zi echipa efectuează doar două antrenamente, ia din două în două zile - refacere*

SEMENIC: CAROL OŢIL CU UN SFERT DE ECHIPĂ

Vocea pichetului de grevă

Marius Popescu, fostul preşedinte al Gloriei, pare singurul înţelegător cu foştii săi jucători

GELU DECUSEARĂ: "Suntem aici şi nu pe Semenic pentru că nu ni s-a onorat prima pentru victoria de la Râmnicu Vâlcea şi nici banii, promişi de dnii. Manzur şi Drăgan, pentru salvarea de la retrogradare. Pentru Vâlcea trebuie să luăm 400000 lei, iar prima de salvare promisă este de 600000. În total, un milion... Ni s-a spus că nu vom mai primi aceşti bani, fără să fie invocat un motiv precis".

TIBI KAPORNYAI: "Aşteptăm să vedem ce va fi. Noua conducere, proaspăt instalată, ne-a dat de înţeles că vrea să instaleze o nouă ordine, să începem de la zero, să se şteargă tot ce a fost. Au spus că de acum nu vor mai fi minciuni! Dar au şi început să mintă. Nu vor să ne dea milionul promis de cei doi oameni care sunt şi acum în conducere, dnii. Manzur şi Drăgan. În condiţiile acestea, deşi ei cred că încep cu dreptul, eu zic că au şi început cu stângul... Nu ştiu ce o să facem. Ne gândim o zi, două sau trei..."

MIHAI COSTESCU: "Se pune problema dacă e bine că nu am urcat pe Semenic, deoarece pierdem pregătirile. Dar n-am avut încotro, pentru că de la începutul returului şi până acum numai în minciună am stat. Am primit în toată această perioadă o singură primă la timp, cea după meciul cu CFR... Acum au vrut iar să ne păcălească. Ne-au solicitat să semnăm noi contractele şi apoi să vadă, dacă sunt bani, să ne plătească restanţele! Păi cum, e totuna să ai sau să nu ai un milion? Înseamnă că noi am jucat practic pe gratis tot returul. N-am luat decât două prime şi jumătate... În total vreo 800000 şi în plus ce s-a mai dat acum în final, dar nu la toţi..."

LUCIAN MANOLE: "Eu n-am de primit bani pentru că nu am fost la Vâlcea. N-am plecat în cantonament, nu doar din solidaritate faţă de colegi, ci şi din cauza contractului meu. Contractul aflat la club e fals, am solicitat să renegociem dar am fost amânat pentru a fi verificat contractul meu existent la federaţie!?! Un exemplar îl am acasă, este semnat între mine şi Marius Popescu şi e datat cu 6 luni după ce Marius Popescu a încetat să mai fie angajatului clubului."

FLORIN CHIŞ: "Sunt de 10 ani la Gloria şi situaţia asta n-a fost niciodată. Nici nu mai ştiu ce să zic? Conducerea spune că n-are bani, că în 6 luni a făcut datorii de 142 de milioane! Nu ştiu din ce?"

IULICĂ PĂTRU: "Când am revenit la Gloria am renegociat un contract pe 3 ani, până în '98. Până acum, conform contractului, trebuia să primesc un apartament. Termenul a expirat şi nimic. Normal, eu dacă fac memoriu la federaţie devin jucător liber. Deseară, plec la Dej. Mă duc oriunde, aici nu mai rămân sub nici o formă. M-am săturat de minciuni!"

TIBI KAPORNYAI: "Ca să fie clar. În vestiar, faţă de 8 jucători, dnii. Manzur şi Drăgan ne-au promis prima de 600000 în caz că ne salvăm de la retrogradare. Ne-a spus că ne fac o bucurie la banchet. La banchet... nimic. Nici un ban până acum! Au spus că vom fi plătiţi când venim din vacanţă! A trecut şi vacanţa... Culmea e că pentru Vâlcea ne-au promis iniţial 800000. Au scăzut apoi la 400000, dar n-am văzut nici un ban. În plus, la fiecare primă ne-au oprit câte 50000 pe care trebuia să-i luăm în caz de salvare..."

FELIX DINCĂ: "Conducerea încearcă să ne convingă că e mai bine să urcăm pe munte. Nu mai promit nimic în afara unei discuţii după cantonament. Dacă nu urcăm urmează represalii... Desfacerea contractului de muncă cu RECONS... Situaţia este confuză, nu ştiu ce să facem... Noi am vrut să facem pregătirea aici, până se lămuresc lucrurile, dar ni s-a interzis accesul la vestiare."

La cabana Căpriorul... cea mai rămas din Gloria...

"BRIGADA" ŞOCATĂ ÎNAINTE DE ... URCUŞ

Primul şi cel mai puternic şoc al "brigăzii" plecate pe urmele Gloriei, pe Semenic, s-a produs încă din... Govândari. Loc al joncţiunii dintre fracţiunea timişoreană a brigăzii şi fotoreporterul atomic Petru Fuchs! Fuchs a fost "descoperit" însă, în faţa stadionului Gloriei înconjurat de fotbaliştii... grevişti. Pe scurt, ce s-a întâmplat. Carol Oţil a urcat pe munte cu 5 (cinci!!) jucători cât-de-cât consacraţi, ***Toader, Mitar, Beloia, Şirian şi Laczko,*** cărora li s-au alăturat o serie de necunoscuţi, juniori şi... copii! Lăsând la o parte că Fekete a plecat la Dej, iar Ciornei la FC Braşov, au refuzat să urce pe Semenic alţi 13 (treisprezece!!) jucători: ***Bălean, Iulică Pătru, Kapornyai, Veche, Dincă, Decuseară, Dacica, Marcu, Furdui, Costescu, Manole, Chiş şi Cepoi!*** Deci, grevă! Cei 13 (de la Barletta) solicită conducerii clubului achitarea celor 400.000 lei, prima cuvenită după victoria de la Vâlcea, cei 600.000 lei, primă promisă pentru salvarea de la retrogradare şi banii reţinuţi din prima pentru obiectivul menţionat mai sus. Ilie Vegheriuc, singurul reprezentant al conducerii proaspăt "alese", n-are nici o declaraţie de făcut presei. Vorba lui Trahanache: ***"Aveţi puţintică răbdare...".*** Jucătorii, intraţi când pe rând, când în bloc, în birourile conducerii, nu prea au! Colac peste pupăză, la teren apare... Marius Popescu! Fostul preşedinte al Gloriei. Prilej de regrete! ***"O tempora!"*** Culmea. "Greviştii" opriţi să se antreneze de capul lor îi propun preşedintelui de la CSMR un amical!... "Brigada" totuşi urcă pe Semenic. Opinia singurului conducător de acolo, inimosul Fane Ciurea, pare a fi de partea... conducerii! E drept, singurul rămas din "garda veche". Carol Oţil rămâne acelaşi plăcut şi competent interlocutor. E din generaţia nostră! Ce vremuri, Beatles şi Rolling Stones. "Spărgătorii de grevă", cei cinci "de sus" sunt cu inima, totuşi, la cei 13 din faţa porţii stadionului.

CAROL OŢIL:

"Nu mi-e frică, dar sunt îngrijorat..."

REP.: ***Dle. Oţil, parcă vă e scris să lucraţi la Gloria în situaţii dificile... Aţi preluat ehipa într-un moment când părea condamnată la retrogradare, aţi salvat-o, iar acum sunteţi pus în situaţia de a urca pe Semenic cu doar vreo 5 jucători din lotul de bază...***

C.O.: Am mai trăit o dată pericolul retrogradării cu Gloria, în '90... Dar acum situaţia e mult mai gravă... Parcă retrăiesc momentele de acum 4 ani, când CSM-ul a promovat în divizia naţională şi echipa era supărată că a promovat! Atunci CSM-ul a fost complet părăsit... Acum, situaţia de la Gloria nu mă sperie, mi-am ales meseria de antrenor conştient de toate greutăţile care apar, dar sunt destul de îngrijorat... Am urcat pe munte pentru aceşti băieţi tineri, care nu pot să stea fără să facă nimic...

REP.: ***Bine, dar cu lotul pe care-l aveţi aici pe Semenic în pregătire, n-aveţi nici o şansă în divizia A!***

C.O.: Absolut!

REP.: ***Şi atunci cum vedeţi ieşirea din această situaţie?***

C.O.: În primul rând nu am urcat aici cu aceşti tineri ca să-i sperii pe jucătorii de bază... Eu îi aştept pe cei care au rămas la Reşiţa.

REP.: ***Şi dacă nu vin la timp, dacă discuţiile cu conducerea se prelungesc şi ei pierd cantonamentul?***

C.O.: Eu pot să atac şi cu o echipă de copii campionatul, dar ştiţi foarte bine ce înseamnă acest lucru. Exempul Lugojului este foarte proaspăt... Deşi eu sper să se rezolve acest conflict. Nu am nici o reticenţă faţă de jucătorii care nu au venit în cantonament. Printre problemele pe care le-am solicitat conducerii a fost în primul rând achitarea restanţelor băneşti faţă de jucători, reînnoirea contractelor. O echipă nemulţumită financiar este, practic, neantrenabilă. Apoi, consider că toate cheltuielile din acest campionat au fost nu normale, ci minime... Şi, din punctul meu de vedere, atitudinea jucătorilor faţă de antrenamente şi meciuri a fost corectă.

REP.: ***Deci au dreptul să ceară ce li s-a promis?***

C.O.: Mai ales banii opriţi din prime şi prima integrală de la Vâlcea...

GLASUL "SPĂRGĂTORILOR DE GREVĂ"

MIHAI TULUC: "Eu am primit cei 400.000"

REP.: ***15 dintre colegii tăi de echipă au rămas la Reşiţa, cum de ai urcat pe Semenic?***

M.T.: M-am gândit la pregătirea mea... Nici n-aveam ce face jos...

REP.: ***Ţie ţi-a achitat clubul datoria?***

M.T.: Da, în mare parte, înainte de a pleca în concediu. Mai există însă o datorie din contract. Cei 400.000, prima de la Vâlcea, i-am luat. Prima de salvare am înţeles că nu se mai dă... Colegii mei m-au ajutat în faţa conducerii, când au spus că ei mai pot să aştepte cu banii, să-mi fie dată prima prioritar mie, să pot pleca acasă, în Moldova.

REP.: ***Şi acum nu eşti privit cu suspiciune de aceiaşi colegi?***

M.T.: Nu. Nu am pus problema unilateral. Cine a vrut să urce pe Semenic, a urcat. Mie îmi pare rău că se întâmplă ce se întâmplă, îi înţeleg pe colegii care au rămas la Reşiţa, dar n-am vrut să pierd pregătirea.

GHEORGHE ŞIRIAN: "Vreau să-mi prelungesc viaţa fotbalistică!"

REP.: ***Deşi Gloria a renunţat o dată la tine, iată că, în timp ce foştii tăi colegi sunt în faţa porţilor stadionului, tu eşti pe Semenic...***

G.Ş.: M-am gândit la vârsta mea. Nu-mi permit să scap un cantonament. După 15 ani la Gloria, mâine-poimâine pun ghetele în cui, cât mai merge trebuie să mă pregătesc... Să-mi lungesc viaţa fotbalistică.

REP.: ***Clubul nu-ţi datorează bani?***

G.Ş.: Practic nu... Ar fi prima aia de salvare, în rest nici un leu.

REP.; ***Băieţii ţi-au reproşat ceva , înainte de a urca pe Semenic?***

G.Ş.: Nici vorbă. Şi eu sper ca destui dintre ei să urce cât de curând...

GAIA BELOIA: "Mai mult ca sigur nu veneam"

REP.: ***Cum de eşti pe Semenic, când majoritatea colegilor au rămas la Reşiţa?***

G.B.: Clubul n-are nici o datorie faţă de mine. N-am jucat în retur, fiind accidentat...

REP.: ***Dacă erai în situaţia de a primi bani de la club, ce făceai?***

G.B.: Probabil că nici eu nu veneam... Mai mult ca sigur nu veneam! Aşa însă, după ce n-am jucat tot returul, acest cantonament cred că-mi prinde bine.

GICU MITAR: "Aşa, n-avem şanse în A!"

REP.: ***Colegul tău de linie, Tibi Kapornyai, este supărat în faţa sediului clubului, tu eşti pe Semenic. Cum s-a realizat această diferenţă... de loc?***

G.M.: Eu am fost accidentat vreo 8 luni de zile. Colegii mei sunt îndreptăţiţi să revendice nişte bani de la club. Eu nu, pentru că nu am jucat... Nu pot să am nici o pretenţie.

REP.: ***Dacă jucai?***

G.M.: Dacă jucam, acum eram cu ei, la Reşiţa...

REP.: ***Cum vezi ieşirea din situaţie?***

G.M.: Singura soluţie eu zic că o poate găsi clubul. Să găsească o modalitate prin care să-i mulţumească pe jucători. Dacă noua conducere nu va reuşi să readucă jucătorii la echipă, nici nu putem face faţă diviziei A. Indiscutabil!

JUCĂTORI ÎN PREGĂTIRE

PORTARI: Toader, Benga

JUCĂTORI DE CÂMP: Tuluc, Mitar, Şirian, Laczko, Beloia, Dumitru, Sorin Abaei, Canea, Maricel Ababei, Ciornovoli, Panc, Băcleşan, Dan Daniel, Radu David (întârziat motivat, pentru examene)

● Cei nou veniţi sunt Benga (Arsenal), Canea (revenit de la Oţelu Roşu), Bicleşan (revenit de la Moldova Nouă), Dan Daniel (C.S.Ş. Caransebeş), Sorin Ababei (revenit de la Arsenal), Maricel Ababei şi Ciornovoli (ambii juniori).

PROGRAMUL ZILEI

7,15 - deşteptarea
7,30 - antrenament I - anduranţă
8,30 - micul dejun
9,00 - 10,00 - program liber
10,00 - 10,30 - lecţie teoretică
11,00 - 12,30 - antrenament II - rezistenţă şi viteză în regim de forţă, jocuri cu mingea pe spaţii mici
12,30 - 13,00 - refacere
13,30 - 14,00 - prânz
15,30 - 16,30 - odihnă obligatorie
17,00 - 19,00 - antrenament III: intervale de perfecţionare tehnică şi jocuri cu sarcină
19,00 - 20,00 - liber
20,00 - cina
22,30 - stingerea

CONFERINŢĂ DE PRESĂ LA GLORIA:

MULTE LOZINCI ŞI O MĂSURĂ CEL PUŢIN BIZARĂ

ULTIMA ORĂ

Speriată de situaţia creată prin greva celor 15 jucători (13 + Fekete şi Ciornei, plecaţi fără acceptul clubului), noua conducere a Gloriei l-a împuternicit pe preşedintele secţiei de fotbal **Ilie Vegheriuc** să organizeze o conferinţă de presă, care a avut loc sâmbătă, 6 iulie.

Din partea clubului n-a fost prezent decât... Ilie Vegheriuc, care a dorit să infirme haosul existent la gruparea din Govândari. Au fost lansate tot felul de lozinci: recăpătarea demnităţii şi respectului de care Gloria s-a bucurat în perioada d-lui profesor Otiman (oare perioada lui Mândru, când constructorii au fost la un pas de divizia naţională s-a uitat?); reluarea relaţiilor de colaborare cu CSMR-ul (Gloria nu va mai fi satelitul roş - negrilor, dar nu va cerşi mila!); situaţia financiară a echipei fiind numită DELICATĂ, chiar DESTUL DE DELICATĂ; Gloria a fost comparată cu un bolnav incurabil, care face tot ce-i stă în putinţă să trăiască; s-a anunţat că RECONS S.A. va ajuta echipa de fotbal.

Culmea însă, nu s-a anunţat MOTIVUL GREVEI jucătorilor! La întrebările ziariştilor prezenţi s-a spus că primele nu au fost achitate. Bineînţeles s-a pomenit şi de măsurile ce se vor lua împotriva "rebelilor". Li s-au acordat 48 ore de gândire (scurse deja fără efect), după care aceştia vor trebui să se prezinte la locul de muncă!? Şi la 3 absenţe nemotivate li se va desface contractul de muncă. Poate unii dintre jucători aşteaptă acest lucru pentru a deveni... liberi!

În final s-a anunţat că în cazul neprezentării respectivilor jucători Gloria va evolua în viitorul sezon cu cei care vor rămâne, indiferent de situaţia în care va ajunge clubul!!

Şi încă ceva: nu se cunoaşte încă antrenorul secund, Arpad Dozsa reflectând investirea, iar numele sponsorului Sorin Lasmann, cel cu care s-a încheiat (sau încă nu) un contract de asociere pentru clădirea de protocol de lângă stadion, nu s-a pomenit. Oare cauza să fi fost prietenia de 20 de ani a lui Lasmann cu Gabi Vanea?

SAVA SIMCELESCU

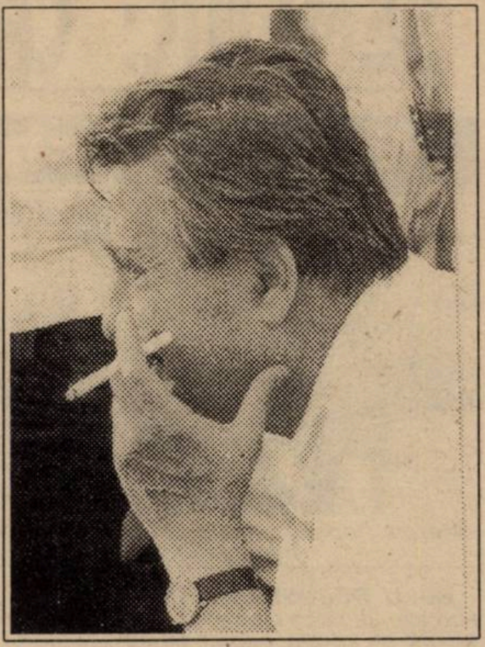

REP: ***Ultima discuţie publică am avut-o în iarnă. Spuneţi-ne acuma dacă sunteţi mulţumit de comportarea CFR-ului în sezonul 1995-96.***

S.S.: Parţial. Se putea mai mult, dar cred că trebuie să ţinem cont că echipa a fost puţin marcată la începutul campionatului de plecarea lui Ghiţă Chimiuc. A fost o mică dezbinare, până când a venit Dan Firiţeanu şi a mai pus lucrurile la punct.

REP: ***Să înţelegem deci că sunteţi mulţumit de aportul lui Dan Firiţeanu?***

S.S.: Da. Să ştiţi că acesta este şi unul din motivele pentru care vom demara şi campionatul care urmează tot cu acest antrenor. E greu cu el, este navetist, dar vom încerca să-i rezolvăm problema stabilităţii în Timişoara.

REP: ***Nu aveţi reputaţia unui om foarte comod ca şi conducător...***

S.S.: În fotbal e greu să fii şi conducător şi comod şi uşor de manevrat. Eu cunosc culisele fotbalului, sunt obligat să le înţeleg pentru că aşa-i viaţa şi le accept.

REP: ***De ce vă întrebăm aceste lucruri: pentru că este normal să păstraţi o distanţă între conducător, patron să zicem, şi staff-ul tehnic. Şi dvs. aţi păstrat-o, spre deosebire de alte cluburi. Şi Dan Firiţeanu are reputaţia unui om destul de dificil. Totuşi, cum v-aţi înţeles, cum s-a creat această simbioză?***

S.S.: El a ştiut de la bun început că dacă vine la CFR, trebuie să asculte ceea ce-i spun. Nu i-am cerut niciodată imposibilul, i-am dat mână liberă să facă ce crede el că este bine şi pot să spun că în mare parte s-a achitat bine de sarcini. Nu prea am înţeles eu ce-a vrut să spună Firiţeanu când s-a referit la organizare, mai precis când a declarat că dacă ar fi fost o organizare mai bună la club, se putea obţine o performanţă superioară.

REP: ***Probabil s-a referit la cele 3 puncte penalizare. Fără această "pedeapsă", CFR-ul s-ar fi clasat pe locul 4, la egalitate de puncte cu ASA, ocupanta locului 3.***

S.S.: Da. Iar dacă ţinem cont şi de faptul că în câteva deplasări am fost furaţi pe faţă, puteam obţine chiar locul doi.

REP: ***Parcă nu am fost prea obişnuiţi în ultimii ani să fie furată echipa pe faţă, cum spuneţi dvs.. Poate nu v-aţi implicat suficient în sezonul care a trecut?***

S.S.: E adevărat. N-am fost prezent decât în două deplasări, unde s-au obţinut rezultate bune. Dar n-am putut participa la mai multe jocuri afară, având o conjunctură personală cam defavorabilă, fiind obligat să stau mai mult în Timişoara. Nu se poate spune însă că echipei i-au lipsit condiţiile în deplasare: masă bună, hotelurile cele mai bune, transport bun, cantonament optim. Cred, totuşi, că dacă însoţeam echipa în aceste jocuri, arbitrii nu-şi permiteau să facă ceea ce-au făcut...

REP: ***Cu puţin mai multă forţă, energie de la dvs., care a fost mai puternică acum doi ani, credeţi că puteaţi să vă luptaţi cu trupa lui Miron Cosma?***

S.S.: Am dovedit-o în meciul direct de la Timişoara. Şi putem să ne luptăm cu oricine din această serie. Vreau să spun, însă, că în campionatul care va începe, un lucru va fi clar. Am mai tot spus-o, dar de fiecare dată a intervenit câte ceva: ori promovăm, ori ne lăsăm. Bineînţeles, când afirm acest lucru, mă bazez şi pe echipă.

REP: ***Se zvoneşte că s-ar putea să faceţi un mariaj cu Regionala...***

S.S.: Am avut recent o discuţie şi se pare că în sfârşit, după multă vreme, cei de la Regională sunt mai receptivi. Deocamdată sunt nişte paşi timizi...

REP: ***Deci, totul în stadiu de discuţie, nu?***

S.S.: Da, vom vedea ce va ieşi.

REP: ***Să revenim la echipă. Nu pleacă nimeni, aţi afirmat. A făcut, totuşi, puţină vâlvă, faptul că o parte din jucători au refuzat să-şi prelungească la un moment dat contractul. Hai să-i luăm pe rând. Ce s-a întâmplat cu Stoican?***

S.S.: Îmi pare rău că trebuie să-l discut pe acest jucător. L-am cumpărat de la Şcoala Sportivă. Am avut încredre în el, l-am şi forţat uneori, fiind chiar nerefăcut în unele jocuri. N-am nimic împotrivă dacă pleacă la un loc mai bun.

REP: ***Bun, acum a revenit de la Cluj. Ce-a spus?***

S.S.: Clujenii i-ar fi promis ceva, dar cu mine n-a discutat nimeni din conducerea lor...

REP: ***Şi acuma şi-a prelungit contractul cu CFR-ul?***

S.S.: Da.

REP: ***Deci, rămâne jucătorul CFR-ului. Dar dacă vine Poli după el?***

S.S.: Niciodată n-am refuzat-o pe Poli. Am sesizat însă că în ultima vreme cei din conducere mă cam ocolesc. În schimbul lui Rotariu mi l-au dat pe un an pe Sandu Rocco şi pe Brehui. Ultimul nu este un jucător rău, însă mi-e teamă că dacă prinde echipa, vine Poli şi mi-l ia. Aşa că îi aştept la discuţii...

REP: ***Şi Florescu a întârziat cu semnarea contractului. Şi poate că au mai fost şi alţii. Dvs. îi ştiţi pe toţi. Care este situaţia acum?***

S.S.: Am avut 3-4 cazuri. La ora actuală, însă, n-au semnat decât Diaconescu şi Pavlov, care se pare că vrea să joace în Iugoslavia.

REP: ***Din câte ştim noi, Diaconescu a semnat un precontract cu UTA...***

S.S.: Deocamdată, cei de la UTA n-au luat legătura cu mine.

REP: ***Dar contractul lui Diaconescu cu CFR-ul a expirat, nu?***

S.S.: Da. Dacă-i nevoie, îl vindem pe grilă.

REP: ***Cel mai curtat jucător al CFR-ului, în ultima vreme, mai puţin acum, datorită accidentării suferite, a fost Alin Artimon. Ce mai e nou cu el?***

S.S.: Mi-a spus că rămâne la CFR pe viaţă! L-am asigurat că dacă va avea un transfer avantajos, îi dau drumul. Este un om serios, loial, corect. Eu niciodată nu m-am opus plecării vreunui jucător, dacă transferul a fost benefic lui.

REP: ***Bun, dar dacă pleacă mai mulţi, cu cine veţi mai juca?***

S.S.: Avem o seamă de tineri, de mare perspectivă.

REP: ***Ne putem aştepta şi la ceva achiziţii mai spectaculoase în această vară?***

S.S.: Vom discuta cu antrenorii, vom vedea ce posturi mai deficitare avem şi poate aducem 2-3 fotbalişti de valoare.

REP: ***Deocamdată a venit Lupu...***

S.S.: Lupu va rămâne la noi. A venit şi Rudy Rancz, din Germania.

REP: ***Se vehiculează şi venirea profesorului Jackie Ionescu...***

S.S.: Noi dorim să vină. Are o experienţă bogată. Ştim că-i dificil...

REP: ***Păi şi Firiţeanu-i dificil...***

S.S.: Sunt convins că ne vom înţelege, pentru că ştim să lucrăm cu oameni dificili, dacă sunt de calitate.

REP: ***Dacă Firiţeanu rămâne antrenor principal, Jackie ce funcţie va ocupa la CFR?***

S.S.: Un fel de consilier.

REP: ***Deci, o conlucrare va fi. Mai ales că va veni la dorinţa lui Firiţeanu, nu?***

S.S.: La dorinţa lui, dar nu trebuie uitat că Firiţeanu a venit la sugestia lui Jackie. Eu zic că se vor înţelege foarte bine.

REP: ***Spuneţi-ne câte ceva şi de Stelică Anghel. Se aude că ar dori să vină la CFR.***

S.S.: Intenţionăm să-l aducem şi pe Anghel, un om cu mare experienţă, care ne poate ajuta foarte mult. Nu vedem ce perspective ar avea la Deta...

"Stelian Anghel ne poate ajuta foarte mult"

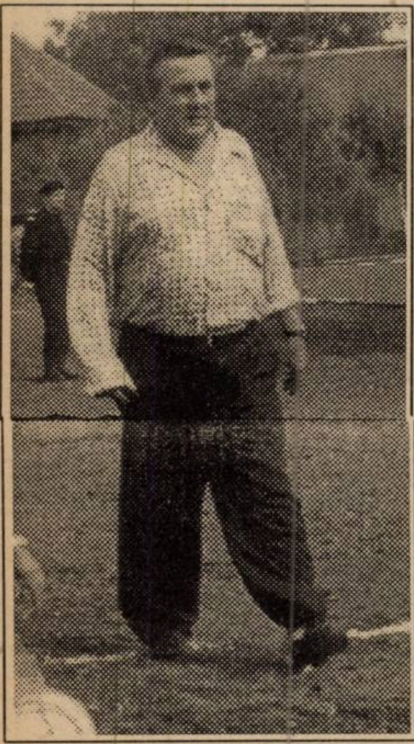

Au consemnat

DUKI POPOVICI
& SANDU USUSAN

PLICUL CU SURPRIZE

Cine se gândea că această rubrică a dispărut din ziar, s-a înşelat. A fost doar o mică pauză, poate şi datorită numărului mai mic de scrisori primite în această perioadă, explicaţia constând în faptul că mai mulţi cititori sunt în concediu sau... pur şi simplu mai puţin interesaţi de fotbal după prestaţia lamentabilă a tricolorilor la Euro'96. Să ne vedem însă de treaba noastră şi să reîncepem dialogul cu... amicii noştri.

■ **IOAN-PAUL UZONI, Reşiţa.** Domnul nostru este interesat să-şi completeze colecţia "Sport Vest", după cum urmează: nr. 49 din 1993 şi numerele 2, 10, 14, 15, 19, 30, 45 şi 47 din 1994. Adresa la care poate fi contactat este următoarea: Strada Lunca Pomostului, Bloc B3, Scara 2, apartament 9, Reşiţa, jud. Caraş Severin, cod 1700.

■ **PETRE MARIAN, Moldova Nouă.** Vom încerca să vă trimitem ziarele solicitate de dvs., dar nu va fi uşor, şi de aceea vă rugăm să aveţi puţină răbdare. În altă ordine de idei, am rămas puţin surprinşi de simpatia dvs. pentru clubul spaniol C.D. CASTELLON! Poate într-o scrisoare viitoare ne veţi povesti de unde această dragoste. Oricum, dintre datele solicitate despre această grupare vă putem comunica următoarele: clubul s-a înfiinţat în 1921; adresa: Trinidad 7, 4° izq. 12002, Castellon, fax 964/238290; îşi dispută meciurile pe stadionul Municipal de Castalia, cu o capacitate de 16.000 locuri, cu o dimensiune de 102 x 70 m. A evoluat 10 ani în Primera Division, 38 de ani în Segunda Division şi 13 sezoane în liga a III-a. Bilanţul în prima divizie: 334 103 79 152 320-458. Iată şi lotul din perioada '92-'93: ***portari:*** Fernando, Fermin, Roca; ***fundaşi:*** Arias, Robi, Javi, Dominguez, Ricardo, Salvador, Carpio; ***mijlocaşi:*** Herrero, Mauricio, Punisici, Mladenovici, Juan Carlos, Tejero, Serrano, Edu; ***atacanţi:*** Raul, Musici, Guillermo, Cruceta, Rojo, Valentin. ***Antrenor:*** Paco Causanilles.

■ **GABRIEL "MILAN" SPERNEAC, Timişoara.** Bună scrisoarea ta, ca şi prima, de altfel. Visul tău în legătură cu cucerirea Cupei României de Poli s-ar putea împlini, dar nu uşor. În legătură cu prestaţia Italiei, nu sunt întru-totul de acord cu tine. Dacă meciul cu Cehia era tratat aşa cum trebuia, poate astăzi "azzurri" erau campioni ai Europei. Şi acum răspunsul la întrebări: 1. Un club din Italia trebuie să câştige 10 titluri pentru a avea dreptul de-a purta o stea pe tricou; 2. Pentru a discuta acest subiect, te invităm la redacţie, miercuri, joi sau vineri, între orele 12-16. În oricare săptămână!

■ **LUCA PAGLIUCA, Arad.** Despre turneul "50+1" al UTA-ei aţi sesizat că am scris. Jackie Ionescu a părăsit gruparea de pe Mureş. Referitor la publicarea programului turului, imediat după stabilirea acestuia, nu cred că este o idee tocmai bună. Noi preferăm să îl publicăm în săptămâna premergătoare startului tocmai pentru ca cititorii să nu-l rătăcească până atunci! Despre un eventual trofeu "Fotbal vest' cu privire la întrecerea dintre galeriile din vestul ţării, în numerele viitoare. Sperăm că aţi primit deja ziarul solicitat. Bineînţeles că acesta este gratuit. Ciao!

■ **BARATKI II, Buziaş.** Sperăm că aţi primit plicul nostru. Scuze pentru mica întârziere, dar am ţinut să vă trimitem cât mai multe ziare!

■ **POP V. POPESCU, Timişoara.** Suntem de-a dreptul plăcut surprinşi de frecvenţa cu care ne scrieţi. Dar să trecem la numeroasele subiecte pe care ni le-aţi propus. Noi nu putem forţa cluburile din zona noastră să-şi fixeze obiective îndrăzneţe, dar am încercat tot timpul să-i mobilizăm pe conducătorii acestora. Aţi anticipat foarte bine prestaţia echipei României la Euro'96. Felicitări! Din câte am sesizat, sunteţi un simpatizant al formaţiilor de la Pădurea Verde, UMT şi Electrica. Sperăm să aveţi cât mai multe satisfacţii cu aceste echipe.

ALEX BIANCONERO

COPIII NOŞTRI - VIITORUL NOSTRU

(continuare din numărul trecut)

MIROSLAV GIUCHICI

"Clubul nostru urmăreşte să producă fotbalişti, nu jucători de fotbal..."

REP: ***Dacă dăm puţin filmul evenimentelor înapoi, Miroslav Giuchici este mulţumit de ceea ce a realizat până în prezent, în calitatea de preşedinte al clubului Srbianca, ţinând cont că generaţiile sale de juniori au fost angrenate în 5 competiţii?***

M.G.: Cum spuneam, cu toate necazurile ce mă pândesc la fiecare pas, mă declar satisfăcut de evoluţiile tuturor copiilor ce cresc şi se formează în cadrul acestui club. Afirm acest lucru pentru că la orice oră pot argumenta oricui că Srbianca a avut multe realizări. **La juniori I** (locul 16 din 18 echipe), într-una din cele 6 serii pe ţară. Motivul ocupării acestui loc este folosirea unor jucători de vârstă mai mică faţă de categoria iniţială. **La juniori II** (locul 2, din 18 echipe) - copii născuţi în 1978 şi mai mici, după ce în tur am terminat neînvinşi. De menţionat că la această categorie au participat echipe din 8 judeţe. **Juniori III** - copii născuţi în 1979 şi mai mici - campionat organizat de AJF Timiş. La această categorie am ocupat locul II, după Liceul Banatul, care a devenit apoi campioana României. **Cadeţi** - copii născuţi în 1980 şi mai mici, campionat organizat de AJF - locul I, înaintea clubului Poli. **Campionatul municipal Timişoara** - unde am folosit diferiţi jucători de la categoriile existente, ocupând locul II, după Minicomat, dar, cum am mai afirmat, la această competiţie am fost frustraţi de nenumărate arbitraje părtinitoare.

Ca să continui cu lista realizărilor, mai pot adăuga, tot ca o împlinire, organizarea de către acest club a nu mai puţin de 7 turnee internaţionale de sală, la care au participat echipe cu tradiţie în fotbal: Steaua, Dinamo, Rapid, Craiova, Steaua Roşie Belgrad, Partizan, OFK Beograd, Bekescsaba, Rad Beograd. De asemenea, am participat la câteva turnee în Italia, Franţa, Sîrbia.

REP: ***Cum îţi organizezi activitatea la o asemenea masă de jucători şi cum vezi viitoarele confruntări?***

M.G.: Pentru o cât mai eficientă activitate în formarea fotbaliştilor, sunt ajutat de încă doi antrenori: **Gheorghe Stănescu** (unul din cei mai buni arbitri din C-Timiş), modest şi cu o eficientă activitate în meseria de antrenor, şi **Ionel Nichici**, fostul mare şi talentat fotbalist timişorean, acum cu o mare dorinţă de a reda tinerelor talente ceea ce de fapt n-a preţuit el cu ani în urmă. Împreună cu aceşti doi antrenori, stabilim toate aspectele de organizare, antrenamentele, meciurile etc.

Viitoarele confruntări le văd ca o ştachetă ridicată, în ceea ce mă priveşte, iar echipele de la acest club vor demonstra că sunt în stare de mult mai mult. De fapt, principalul criteriu de selecţie este talentul. În cadrul clubului FC Srbianca sunt o serie de jucători care, peste doi-trei ani, vor urca în mod sigur spre diviziile superioare: Andronache, Lupu, Rusu, Radu, Popescu - toţi născuţi în 1980; Martinaş, Goanţă, Giuchici, Rupa, Hardău, Görbe, Măgureanu, Balojevici, Topor - toţi 1979; Stoianov (portar lot naţional), Mereu, Crihaia - toţi 1978; etc.

REP: ***Pe ce forţă financiară se bazează Srbianca Giuchici şi cum vede preşedintele acestui club viitorul fotbalului timişorean?***

M.G.: Am pornit spre împlinirea acestui ideal, de a creşte şi forma fotbalişti, călăuzit de convingerea că este singurul domeniu în care mă pricep şi cu o bază financiară ce rezultă, an de an, din cele 35 de hectare de pământ ale părinţilor mei, plus cofetăria şi barul pe care le administrează soţia mea, Mariana, la care se mai adaugă, din când în când, câţiva sponsori bineveniţi, dar, totuşi, cu pondere foarte mică în investiţia totală. De pildă, la turneele de sală mi-au fost alături Kohntex şi General Service. Cu timpul, sunt convins că se vor mai alătura şi alţi oameni cu bani şi cu sufletul alături de fotbal.

Cât priveşte viitorul fotbalului timişorean, la general vorbind, mă apasă o mare nelinişte, deoarece se creează de prea puţine ori condiţii de lucru şi de antrenament acestor tineri. Şi asta începând chiar de la clubul Poli, şi terminând cu cele mai nou înfiinţate. Persistă un mare egosim din partea celor ce conduc şi au puterea de decizie, sau, mai direct spus, acestor indivizi le este mai aproape propriul lor buzunar decât ceea ce va fi. Dacă în continuare se va trata cu superficialitate investiţia în fotbalul juvenil, mai târziu vom bate din buze, acuzându-ne reciproc. Vedeţi cum arată acum bazele sportive? Cine se arată interesat de acest lucru? Nimeni. Uitaţi-vă în ce hal au ajuns terenurile de la stadionul Poli şi puteţi să vă faceţi o imagine, iar dacă mergem mai departe, observaţi cum sunt îmbrăcaţi juniorii în general, nu numai la cluburile mari. Pentru ca fotbalul timişorean să aibă un viitor sigur şi serios, este necesar ca toate cluburile să investească ceva bani în vlăstarele ce au înmugurit deja. Mai târziu, regretele vor fi inutile.

A consemnat

DAN GÂRLEA

AJF - TIMIŞ SE PRIMENEŞTE...

Sub tacita amânare a modificărilor de prin structurile organizatorice şi a delegărilor, instituţia ce dirijează fotbalul de pe meleagurile timişene a găsit de cuviinţă să-şi schimbe ţinuta. Astfel, de săptămâna trecută s-a trecut la grijirea clădirii din str. Ungureanu. Şi cum această soră mai mică a FRF are foarte mulţi subordonaţi, mă refer la observatori, secretari şi alţi ataşaţi în ceea ce priveşte băgatul de seamă, dar plătiţi de echipele de fotbal, la o mână de ajutor n-am zărit mai pe nimeni, în afară de nea Constantin Cenac - cel care este cel mai exploatat la te miri ce acţiuni din zecile de servicii ajefiste. Alţii? Nici pomeneală! Treaba lor. Numai că au uitat să facă niscaiva analize referitoare la campionatele recent încheiate. Cică se va face înaintea începerii următoarelor "Jocuri". Nu mai miră pe nimeni aceste sclifosite obiceiuri, iar onoratul comitet sau consiliu de sub Dănuţ Laţa nu are nici un interes să iasă în faţă, că vezi Doamne, îşi depăşeşte atribuţiunile. Mai bine stau în banca lor, păstrându-şi anonimatul şi rezumându-se la funcţiile ce le deţin doar la ridicări de mâini şi datul din cap în semn de aprobare... Că doar nu şi-or taia craca singuri, abătându-se vreunul de la indicaţiile date de întâiul preşedinte cu mandat, obţinut cu aprobarea delegaţilor "aleşi" de la asociaţii. Dacă prin cercurile restrânse vă declaraţi mulţumiţi de activitate, faceţi-o publică, măi fraţilor şi explicaţi şi oamenilor acestui judeţ de ce aţi ajuns pe primul loc în ţară în ceea ce priveşte bătaia arbitrilor pe la meciuri unde, cică, mai erau şi observatori. O bună parte din aceşti trimişi ard gazul de pomană (nu ştiu până când), încasându-şi baremul şi-atât.

FĂRĂ PRELUARE

VASILE NEMEŞ A FOST DEBARCAT

Cunoscutul antrenor Vasile Nemeş - zis Moţul - fost până de curând la Laminorul Nădrag, din acest sezon va fi secundul lui Simion Moatăr la Vulturii Lugoj. Înlocuitorul Moţului se pare că va fi Nelu Bânea, care a mai condus echipa din Nădrag cu ani în urmă.

TEODOR ŞTEFANCA COCHETEAZĂ CU CFR-ul

Jucătorul Teodor Ştefanca, 20 ani - mijlocaş la Şag în Div. C - Timiş, este curtat de divizionara A CFR Timişoara.

ROBERTO POGAN LA UMT?

La 19 ani, Pogan (Şag), îşi încearcă norocul la UMT, la dorinţa grupării de la Pădurea Verde.

OTELO IA DRUMUL RECAŞULUI

Ex-CFR-istul Andrei Otiman şi-ar dori ca din sezonul următor să activeze la AC Recaş. Asta în cazul că negocierile din cursul acestei săptămâni vor fi pe placul ambelor părţi.

IOSIF KOCSIŞAN S-A REÎNTORS LA CFR

Fosta mare speranţă a fotbalului timişorean, Iosif Kocsişan - 28 de ani - după încheierea campionatului div. C, campionat în care a activat la Recaş, s-a reîntors la CFR, club căruia îi aparţine. Dar loji parcă şi-ar prelungi contractul încă un an sub bagheta lui Mircea Becheru.

GHEORGHE STĂNESCU DOREŞTE SĂ ANTRENEZE ÎN JUDEŢ

Gheorghe Stănescu, zis Bigudiu, arbitru în Timiş, dar şi antrenor la FC Sîrbianca Giuchici şi-ar dori ca din toamnă să antreneze în campionatul judeţean. I-ar plăcea la nou promovata din Becicherec.

AUTO FZB ESTE LA CUMPĂNA NEGOCIERILOR

Gruparea din Freidorf va suna adunarea mâine, 10.07.1996. Conducerea, însă, va mai purta încă o rundă de negocieri cu principalii sponsori ce intenţionează să rămână alături de echipă.

UNIREA SÎNNICOLAUL MARE SE GRĂBEŞTE

Antrenorul principal, Vasile Cărpinişan, a deplasat întregul lot ce îl are la dispoziţie pe timp de 10 zile în staţiunea Lipova Băi.

BANCOM COMLOŞU MARE SE REUNEŞTE ÎN 15 IULIE

Conform spuselor antrenorului Eugen Iercu, pregătirile vor începe în 15.07.96, şi se intenţionează aducerea mai multor jucători pentru a întări această echipă.

CRISTIAN DIMA LA DETA?

Din campionatul următor, Cristian Dima (fiul fostului mare fotbalist al Timişoarei pare a nu mai dori să îmbrace tricoul UMT-ist. Deşi este jucătorul clubului Poli, cei din Deta şi-l doresc cu tot dinadinsul.

CEI MAI FIDELI SPONSORI

Fără prea mare tam-tam, dar cu o modestie ieşită din comun, Steva Neşin şi Antoniu Berger continuă să rămână cei mai fideli sponsori ai echipei din Şag.

RASPUŢIN

Magazinul MAGNET
din str. Ungureanu Nr. 17
(vizavi de Clinicile Noi)

Vă oferă o gamă variată de produse electrocasnice cu plata în rate:

☛☛ TEFAL
☛☛ MOULINEX
☛☛ BRAUN

☛☛ OCEAN:
- frigidere
- combine frigorifice
- aragaze
- maşini de spălat cu cuve inox

Informatii suplimentare la sediul firmei: Str. Paris 2A, tel. 190.656

UN CAMPIONAT JUCAT (NUMAI) PENTRU ANTRENORI

După cum ne-am obişnuit cititorii încă de acum 4 ani, la finalul fiecărei competiţii importante a fotbalului de mare performabnţă am iniţiat cîte o anchetă în rândul antrenorilor care activează la echipele din primele eşaloane şi au domiciliul în zona de difuzare a săptămânalului nostru. Dacă aşa s-a întâmplat după Euro '92 şi World Cup '94, a sosit rândul analizării Campionatului European recent încheiat în Anglia, cu atât mai mult cu cât acest turneu final a marcat o etapă importantă, în evoluţia fotbalului actual. Practic Euro '96 ar putea fi o piatră de hotar în dezvoltarea ulterioară a jocului cel mai popular de pe glob.

Iată ,alăturat, cele 4 probleme ridicate de ancheta noastră, pe care au fost rugaţi să le "rezolve" 10 tehnicieni.

4 ÎNTREBĂRI PENTRU 10 ANTRENORI

1. Care sunt în opinia dumneavoastră principalele diferenţe pe plan tehnico-tactic între Campionatul Mondial 1994 şi recentul Euro '96?

2. Ce v-a impresionat plăcut şi neplăcut la acest campionat?

3. Comentaţi evoluţia echipei României, cauzele care au dus la rezultatele slabe înregistrate de tricolori şi soluţiile pe care le întrevedeţi pentru redresarea situaţiei.

4. Care ar fi în viziunea dumneavoastră echipa ideală a turneului?

Nu au putut fi contactaţi Emerich Dembrovschi, aflat în turneu în Austria împreună cu Poli şi Dan Firiţeanu, deplasat la Braşov pentru rezolvarea unor probleme personale.

AUREL ŞUNDA

"Englezii se apropie de Europa"

1. Se joacă foarte sigur faza de apărare, lăsându-se puţine breşe pentru atacanţi. În plus, acţiunile fundaşilor "tip Sammer", care apar la finalizare, devenind oamenii care pot hotărî soarta meciului. Un libero care stă "la cutie" aproape că nu-şi mai are rostul. Unele echipe au folosit practic 3 stoperi (cei doi tradiţionali plus retragerea mijlocaşului de acoperire), dispărând aproape complet fundaşii laterali. Practic jucătorii numiţi fundaşi laterali sunt obligaţi de joc să acopere întreaga bandă a terenului, devenind, în funcţie de locul de desfăşurare a acţiunii fundaşi, mijlocaşi şi extreme. Echipa Angliei s-a apropiat de jocul care se practică pe continent, cu pase pe jos şi răbdare la construcţie, înlocuind tradiţionalele centrări aruncate cu ideea "să vedem ce-o ieşi!"

2. La pozitiv am remarcat fair-play-ul din tribune iar la negativ arbitrajele sub orice critică.

3. Echipa României a fost lipsită de şansă, întâlnind adversari puternici în ascensiune, ca Franţa sau Spania, în timp ce Bulgaria este un adversar incomod, clasat pe locul 4 la Campionatul Mondial.

Românii au jucat aproape ca la C.M., însă adversarii au fost mai puternici decât Columbia sau SUA. Cred că s-a greşit folosindu-se jucători care nu erau în competiţie, cazul lui Răducioiu. Adevăratele vedete îşi valorifică valoarea mai ales la acest nivel. Remediile ar trebui să pornească de la copii şi juniori.

4. KÖPKE - MUSSI, SAMMER, NADAL, SERGI - MÖLLER, EILTS, GASCOIGNE, ZIEGE - SHEARER, KLINSMANN.

JACKIE IONESCU

"Azi Pele şi Maradona n-ar ieşi atât de mult în evidenţă"

1. La C.E. tactica a fost determinată de nivelul tehnic şi fizic foarte ridicat. Cu alte cuvinte tactica nu s-a exteriorizat doar prin ea însăşi, ci prin cei doi factori amintiţi mai sus, ceea ce reprezintă un salt deosebit în planul dezvoltării fotbalului. Strict tactic, faţă de 1994 sistemul de joc s-a internaţionalizat. În general se joacă cu un libero mobil, doi fundaşi centrali de marcaj, doi fundaşi laterali polivalenţi, 3-4 mijlocaşi distribuiţi diferit de la echipă la echipă şi 1-2 vârfuri tot în funcţie de particularităţile echipelor.

Tehnica în regim de viteză a atins un stadiu superior, datorită forţei şi pressing-ului adversarilor. În acelaşi timp şi tehnica s-a internaţionalizat, a dispărut specificul naţional ca efect al migraţiei jucătorilor în toate punctele cardinale. Manevrabilitatea mingii a atins proporţii de masă. Pele sau Maradona, dacă ar fi jucat în oricare din cele 16 echipe calificate, n-ar fi ieşit atât de mult în evidenţă ca acum 10, 20 sau 30 de ani.

2. Fastul spectacolului fotbalistic, spiritul naţional pe care l-au arătat participantele, respectat prin prezenţa la meciuri a şefilor de state. Apoi, fair - play-ul din arene, eleganţa şi civilizaţia disputei. La polul opus s-au aflat stângăcia şi antitalentul arbitrilor, care nu cred că ar putea fi acuzaţi însă de rea intenţie. Totuşi însă s-au comis greşeli multe şi mari tolerate inexplicabil de UEFA.

3. Conceptional, echipa a jucat la fel ca în ultimii 5-6 ani, de când s-a format. S-au păstrat sistemul de joc, aceeaşi circulaţie a mingii şi aceleaşi relaţii dintre jucătorii cărora însă le-a lipsit dinamismul, vigoarea, randamentul ridicat al jucătorilor, motivarea patriotică, conducerea psiho-tactică de pe margine, ambiţia victoriei. Pentru acest turneu s-au ales variante de pregătire fizico - tehnico - tactică neinspirate. Soluţii ar fi păstrarea majorităţii jucătorilor în lotul care va continua, aceştia nefiind uzaţi biologic ci nepregătiţi şi neantrenaţi; completarea acestui lot cu 5-6 valori autentice de care nu ducem lipsă; reasamblarea noului lot de un alt antrenor specializat şi capabil, dornic de construţia unei noi echipe.

4. Eu nu fac echipe care nu joacă. Sper că sunt capabil încă de a face echipe care să joace.

MIRCEA CHIVU

"Portughezii mi-au mers la suflet"

1. Ca o noutate tactică, aproape toate echipele au trecut la "aşezarea" cu 5 mijlocaşi. De aici s-a produs "îngheţarea" jocului la mijlocul terenului, şi astfel s-a jucat în majoritatea timpului între careurile de 16 m. Dovadă, au fost în general foarte puţine ocazii de gol. Au fost jocuri cu doar 3-4 ocazii... Faţă de World Cup, Euro '96 a fost mult mai echilibrat, s-a produs o nivelare a valorilor, evident în sus! Euro '96 a fost o confruntare a ... echipelor, dispărând astfel marile individualităţi subordonate jocului colectiv. Probabil că pentru marea masă a microbiştilor a dispărut spectacolul, dar pentru specialişti asta a existat şi încă la un înalt nivel. M-au impresionat, ca individualităţi, jucătorii croaţi, iar "pe suflet" mi-au mers portughezii...

2. Impresionantă a fost tribuna! Spectacolul oferit de ... spectatori a fost unic. Pur şi simplu au fost aplaudaţi jucătorii şi când greşeau. Neplăcut, evident, m-au impresionat arbitrajele. Cred că şi arbitrii din Africa arbitrau mai bine... Deşi consider că arbitrii n-au greşit intenţionat, erorile rezultând mai ales datorită creşterii vitezei jocului.

3. Naţionala României a fost o mare dezamăgire. Jucătorii români, pe care nu-i consider terminaţi, au fost obosiţi după campionatele grele şi, spre deosebire de alte echipe, n-au fost recuperaţi fizic şi psihic. Nici nu se putea face această treabă în bloc, ci individual, specific, funcţie de evoluţiile şi încărcătura după un an competiţional. În plus, observările jucătorilor "străini" la selecţie, de către ajutoarele lui Iordănescu, n-au fost corecte. Iordănescu nu poate lucra singur, fără o echipă de specialişti adevăraţi. Munca la "naţională" e diferită de cea la un club.

4. KÖPKE - SAMMER - LATAL, F. COUTO, MALDINI - EILTS, RUI COSTA, PAULO SOUSA, DJORKAEFF - KLINSMANN, SUKER

CAROL OŢIL

"Românii au părut dezinteresaţi în teren"

1. Euro '96 a fost peste World Cup '94. În numai doi ani au apărut destule noutăţi în fotbal. În primul rând s-a renunţat la jucătorii care "fac" doar faza de atac, cum ar fi Baggio, Cantona, în favoarea jucătorilor de echipă, Casiraghi, Zola, Djorkaeff. Antrenorii optează pentru jucători polivalenţi, care pot îndeplini orice sarcină tactică. De exemplu acest Eilts, luat ca individualitate un jucător modest, a avut un rol tactic extraordinar. Euro '96 a fost un campionat al echilibrului, în care au dispărut vedetele, vedetă devenind... echipa! Intr-o criză de timp şi spaţiu, se caută mereu zonele libere, printr-o permanentă mişcare, în condiţiile unui joc foarte concentrat la centrul terenului.

2. M-a impresionat plăcut jocul majorităţii echipelor. Apreciez în mod deosebit antrenorii de la Euro '96, care au "făcut" echipele să joace într-un ritm infernal şi cu o disciplină tactică dusă la extrem.

M-au dezamăgit jucătorii consacraţi ai României. Cât şi-ar fi dorit Cantona, Ginola, Baggio, Signori să joace la acest campionat! Şi ai noştri, senatori de drept, mi-au părut complet dezinteresaţi în teren.

3. România a jucat doar în primele 25 de minute ale meciului cu Franţa. Apoi, evoluţia "pieselor" grele a scăzut de la un joc la altul. Cauza poate fi căutată şi în situaţia social - economică a ţării. Jucătorii parcă s-au raliat la evoluţia... societăţii româneşti. Apoi, inconsecvenţa campionatelor interne, pornind de la bază, ne costă. Apariţia unor jucători de superclasă întârzie şi va întârzia până nu se va însănătoşi situaţia echipelor de copii şi juniori. Toată stima pentru şcolile particulare, dar e prea puţin şi aici federaţia nu are nici un merit! Federaţia ar trebui să se gândească de ce Olanda, la 15.000.000 de locuitori are un milion de jucători legitimaţi, iar România, cu 23.000.000, are doar 120.000 şi ăştia... "traşi de păr".

4. KÖPKE - KADLEC - REIZIGER, BLANC, MALDINI - SAMMER, EILTS, DJORKAEFF, POBORSKY - ZOLA, CASIRAGHI.

VICTOR ROŞCA

"Nu e în firea românilor să conducă"

1. Spectacolul a avut de suferit, majoritatea formaţiilor - cu excepţia Portugaliei şi Croaţiei - au avut ca principal obictiv să nu primească gol, 75 procente din joc fiind pus accentul pe defensivă. La Campionatul Mondial din 1994 au participat şi echipe mai fanteziste, chiar visătoare din America de Sud, în timp ce la Euro au primat rezultatele, spectacolul având de suferit. Majoritatea echipelor au folosit 5 fundaşi, cu marcaj strict în propria jumătate de teren şi în preajma propriului careu. De aici au rezultat multe faulturi, sancţionate cu cartonaşe.

2. M-a impresionat plăcut disciplina tactică şi în general disciplina jucătorilor, fără proteste la arbitrajele dezastruoase. Mi-a plăcut atmosfera din tribune, precum şi jocul Portugaliei şi Croaţiei care, din punct de vedere "artistic", şi-au depăşit partenerele. Mi-a plăcut stilul de joc al echipei Angliei, care a renunţat la jocul tradiţional în favoarea fotbalului adevărat. Nu mi-au plăcut arbitrajele, care au viciat destule rezultate.

3. Nu sunt antrenorul naţionalei. Ca spectator, mi-a plăcut jocul României în unele momente. Numai că la acest campionat nu s-a aplicat ceea ce ştiam cel mai bine - apărare grupată şi contraatacurile de la mijlocul terenului - ci s-a încercat ca noi să conducem jocurile însă nu ştiu dacă e în firea românilor să conducă în general. S-a încercat ceva nou, cu pressing în terenul advers, ceea ce nu s-a potrivit. Nu sunt de acord cu cei care spun că echipa e bătrână şi ar trebui schimbată din temelii. Cred că actuala generaţie nu şi-a spus ultimul cuvânt chiar dacă oamenii care ne obişnuiseră cu prestaţii bune şi foarte bune (Lupescu, Răducioiu, G. Popescu) au avut evoluţii slabe. Cred că ar fi nevoie totuşi de vreo 4-5 jucători noi, printre care şi un portar, post sub nivelul echipei. Cred că Iordănescu a făcut echipa cu inima şi nu cu mintea, altfel nu l-ar fi uitat în afara lotului pe Stângaciu, care este poate peste Stelea şi Prunea. Mai mult, a introdus în teren jucători care evoluează la cluburile lor 300-400 minute în tot campionatul, ceea ce nu se prea acceptă la acest nivel.

4. SEAMAN - REIZIGER, DESAILLY, BLANC, SERGI (JARNI) - POBORSKI, EILTS, RUI COSTA (BOBAN), MC MANAMAN - SUKER, SHEARER (KLINSMANN).

GHIŢĂ CHIMIUC

"Soluţii aş putea da numai în cazul când aş fi antrenorul naţionalei"

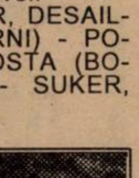

1. Euro '96 a scos în evidenţă caracteristicile fotbalului european, cu marcaj strâns şi joc la rezultat, fără artificii tehnice specifice sud-americanilor.

2. Mi-au plăcut terenurile, care au fost nemaipomenite şi organizarea foarte bună. Mi-au plăcut echipele Angliei, care şi-a schimbat stilul de joc, mai elaborat, şi Croaţia, o echipă foarte bună, care a avut ghinionul de a juca cu Germania. M-a dezamăgit evoluţia României, care nu a realizat nici un punct.

3. România nu putea repeta performanţa de la Campionatul Mondial. Asta pentru că Munteanu şi Lupescu au luptat până în ultima etapă ca echipele lor să nu retrogradeze din Bundesliga, un campionat în care nu e totuna dacă retrogradezi sau nu, iar Hagi şi Popescu nu au reuşit să câştige nici un trofeu cu Barcelona. Asupra celor 4 s-a adunat o mare încărcătură nervoasă, iar când ai 4 jucători care "nu merg" o echipă nu poate câştiga într-o competiţie de nivel înalt. Cred că nici cantonamentul din Austria nu şi-a atins scopul, campionatul încheindu-se la 26 aprilie, după etape miercuri - sâmbătă - miercuri. Poate era binevenită o perioadă de odihnă, situaţie în care probabil jucătorii ar fi fost mai proaspeţi. Au fost şi greşeli individuale, care însă nu scuză evoluţia mai mult lateral a echipei. Oricum, nu este adevărata valoare a echipei. Cât despre soluţii, când voi fi antrenorul echipei naţionale voi da.

4. KÖPKE - LATAL, BLANC, SAMMER, JARNI - POBORSKI, DESAILLY, PAULO SOUSA, ASANOVICI - SUKER, KLINSMANN

IONUŢ POPĂ

"Mai bine joci modest şi câştigi"

1. Diferenţe prea mari n-au existat între CM '94 şi EURO '96 în plan tehnico-tactic. Au fost totuşi câteva modificări vizibile în ceea ce priveşte aşezarea în teren a echipelor, care contau în atac doar pe un singur jucător. De la deja îmbătrânita aşezare 1 - 4 - 5 - 1 s-a trecut de multe ori la 1 - 3 - 6 - 1. Ca formă de atac, majoritatea echipelor au folosit contraatacul, iar ca formă de apărare s-a jucat combinat zona cu om la om . Presingul s-a făcut la mijlocul terenului, impresionant pentru mine a fost timpul foarte scurt în care echipele se repliau în jumătatea proprie cu aproape întreg efectivul, în urma pierderii posesiei balonului. Şi poate chiar această repliere foarte rapidă să facă diferenţa dintre CM '94 şi EURO '96. Şi ca o paranteză mi-aş permite să spun că deşi la modă este sistemul 1 - 3 - 5 - 2, cert este că Germania este echipa cu cea mai bună organizare a jocului în cadrul acestui sistem.

2. Personal am fost impresionat de viteza de joc mare a unei echipe care n-a depăşit, paradoxal, nici grupa, cum a fost Italia. Mi-a plăcut foarte mult jocul tehnic al echipei Portugaliei, jocul deosebit al acestui McManaman, pe undeva Croaţia, dar infatuarea acestor mari jucători croaţi le-a oprit drumul spre finală. Pentru multă lume impresia cea mai bună au lăsat-o echipele Angliei, Cehiei şi Germaniei. Sincer să fiu la aceste echipe mi-a plăcut mai mult dorinţa de victorie, dăruirea în joc până la sacrificiu, decât reuşita jocului ca spectacol. Certamente, mai bine să joc modest şi să câştig, decât să fac spectacol şi să pierd.

Ca şi negativism pot spune că unele arbitraje au fost atât de slabe, încât aveai impresia că arbitrează un arbitru român care, depăşit de vârstă, conduce ultimele lui jocuri.

3. Într-adevăr evoluţia Românoiei la acest campionat a fost una ruşinoasă. Interesant este faptul că în SUA '94 am învins doar echipe din alt continent (SUA, Columbia, Argentina), cum însă am dat peste europeni (Elveţia, Suedia) cum am pierdut. Acum în Anglia europenii ne-au făcut-o iar. Acesta ar fi singurul ghinion şi n-are rost să se dea vina pe arbitraje şi pe lipsă de noroc. Cauzele care au dus la obţinerea acestor rezultate le pot şti exact doar cei care au fost aproape de echipă. Ca părere personală se poate discuta serios doar despre: 1. ideea de pregătire - prin cantonamentul austriac; 2. selecţia.

La primul punct nu ştiu care a fost părerea despre o pregătire de acumulare şi ideea despre o pregătire de menţinere. Privind selecţia, am rămas surprins de cazul Sabău, plecat ca titular accidentat şi rămas rezervă tot accidentat, iar Panduru, de exemplu, sau chiar Craioveanu, care s-au refăcut înaintea primului joc din grupă au fost lăsaţi acasă. Îmi pun întrebarea ca antrenor, şi nu-mi permit să critic vreun alt antrenor. Eventualele remedii care pot aşeza pe un loc bun fotbalul românesc, prin echipa reprezentativă constau din disecarea corectă şi atentă a celor două puncte de mai sus, şi nu în ultimul rând neglijarea campionatului intern într-un mod batjocoritor.

4. Echipa mea favorită ar fi: KÖPKE - SAMMER - HELMER, DESAILLY, MALDINI - PAULO SOUSA, GASCOIGNE, RUI COSTA, McMANAMAN - KLINSMANN, SUKER.

OCTAVIAN POPESCU

"Echipa României a părut apatică, obosită"

1. Spre deosebire de Campionatul Mondial, echipele care au luat parte la Euro '96 îşi cunoşteau foarte bine adversarii: stilul de joc, vedetele, părţile bune şi cele slabe. Din aceste motive antrenorii şi-au putut lua măsurile necesare anihilării punctelor forte din jocul echipelor cu care urmau să se întâlnească. Se joacă mult mai tare, fără spaţii libere, cu ieşiri foarte rapide la atac şi replieri în cel mai scurt timp. S-a căutat în primul rând siguranţa în apărare, cu exploatarea la maximum a puţinelor faze de gol apărute.

2. Mi-au plăcut evoluţiile cehilor şi croaţilor, care au jucat fără complexe şi au pus probleme echipelor experimentate, cotate ca favorite în întâlnirile respective. Nu mi-a plăcut introducerea "golului de aur", care nu îşi justifică prezenţa, la fel cum nici pierderea sau câştigarea unui joc după loviturile de departajare nu mi se pare cea mai echitabilă. La impresii negative nu pot să uit arbitrajele, care au influenţat rezultatele în mult prea multe meciuri.

3. Nu sunt eu cel mai în măsură să-l judec pe Iordănescu, însă cred că acest campionat ne-a prins nepregătiţi. Am început rău şi am terminat tot rău. Cred că problemele au fost pe plan psihologic. Echipa a dat impresia că este apatică, obosită şi nu şi-a respectat sarcinile de joc. Cred că tinerii au fost prea neglijaţi, mergându-se prea mult pe echipa de bază. Cred că ar fi trebuit de mai mult timp formarea unei echipe secunde, cu jucători din ţară. Va urma o perioadă mai grea pentru echipa naţională, mai ales că nu avem continuitate în competiţii.

4. KÖPKE - SAMMER - LATAL, SUCHOPAREK, ZIEGE - KAREMBEU, G. POPESCU, BERGER, HAGI - SHEARER, STOICIKOV.

GIGI DOMIDE

"La Euro a fost cultivat antijocul"

1. Jocul de la Euro '96 a fost mai rapid decât la Campionatul Mondial, unde şi căldura excesivă nu a permis acest lucru. S-a remarcat marcajul extrem de strict, cele mai multe echipe făcând antijoc. Se joacă doar pentru rezultat, spectacolul având mult de suferit. S-a văzut şi oboseala acumulată de-a lungul sezonului la mulţi jucători.

2. Aspectul pozitiv ar fi organizarea excelentă, iar cel negativ valoarea slabă a arbitrilor, sub nivelul meciurilor în sine. Cred că au dorit să se achite bine de sarcini dar au comis multe inexactităţi.

3. Nu-mi permit să-l critic pe Iordănescu, el fiind probabil primul care a dorit ca totul să iasă bine. Totuşi a făcut o serie de greşeli: s-a bazat pe jucători care nu au prea evoluat la echipele lor de club, iar când i-a folosit aceştia nu au dat randament. Garnitura de bază e uzată şi s-a aşteptat prea mult norocul, care acum ne-a părăsit. Ar fi trebuit crescuţi şi alţi jucători pe lângă echipă. Cu toate acestea sunt convins că mulţi alţi antrenori, dacă ar fi fost în locul lui Iordănescu, ar fi folosit aceeaşi formulă de echipă.

4. LAMA - KAREMBEU, ADAMS, SAMMER, ZIEGE - LECIKOV, POBORSKY, GASCOIGNE, HIERRO - SUKER, SHEARER.

LADISLAU GHIŢĂ

"România nu s-a aliniat noutăţilor din fotbalul actual"

1. S-a reactualizat jocul fără libero permanent, se joacă în linie şi s-a comprimat spaţiul între apărare şi atac. Fotbalul modern pretinde acest lucru. Pentru acest sistem este nevoie de fundaşi rapizi, care pot rezolva duelurile unu contra unu.

2. M-au decepţionat arbitrajele. M-a impresionat plăcut viteza de execuţie într-un spaţiu restrâns şi realizările individuale ale unor atacanţi de clasă (exemplu Klinsmann, care din două situaţii de gol a şi marcat două goluri în meciul cu Rusia).

3. Evoluţie foarte slabă. Nu ne-am aliniat la noutăţile fotbalistice pe plan european. Am încercat ceva în meciul cu Franţa, dar nu mai mult de o jumătate de oră. Cauze: o prea mare încredere într-un unsprezece de bază pe care-l cunoşteau şi copii de pe stradă; frica de înlocuire a unor titulari, care s-a văzut în mod evident că nu mai fac faţă fotbalului modern. De exemplu Belodedici a fost menţinut în echipă, chiar dacă nu joacă nici măcar în divizia B în Spania, în timp ce Gică Popescu a fost înlocuit, el evoluând de un an de zile în acest sistem nou de joc la Barcelona.

Sunt prea mic pentru un război atât de mare, pentru a da soluţii.

4. KÖPKE - SAMMER - LATAL, EILTS, SERGI - INCE, POBORSKY, MÖLLER - KLINSMANN, SHEARER, SUKER.

BOALA NOASTRĂ A TUTUROR: ARBITRAJELE

IOAN IGNA

REP.: ***După ce v-aţi retras din arbitraj aţi rămas în funcţia de observator UEFA. Putem să comentăm împreună arbitrajele de la Euro '96, care au născut numeroase controverse, mai multe decât au suscitat toate arbitrajele de la turneele finale ale CE şi CM de până acum?***

I.I.: FIFA şi UEFA interzic observatorilor, arbitrilor şi jucătorilor internaţionali să comenteze prestaţiile unor arbitri. Ultimul exemplu elocvent este bulgarul Stoichkov, suspendat pe timp de 4 jocuri internaţionale, în urma unor declaraţii la adresa unui arbitru care a oficiat la Euro '96. Dacă doriţi putem arăta însă cauzele care au determinat aceste greşeli, cu un scop educativ pentru arbitri, de-a înlătura pe cât posibil în viitor asemenea erori.

REP.: ***Hai să vedem atunci care ar fi cauzele acestui lung şir de greşeli de arbitraj din Anglia...***

I.I.: După opinia mea sunt două cauze. Fotbaliştii nu mai au şanse să ajungă să arbitreze la un nivel superior, după ce îmbrăţişează cariera de arbitru.

REP.: ***Evident că un fotbalist care a jucat la un nivel mai înalt timp de 10 ani simte şi poate aprecia fazele chiar dacă nu se află întotdeauna în apropierea infracţiunii.***

I.I.: Tocmai aici am vrut să ajung. Arbitrii care n-au jucat fotbal, limitându-se media de vârstă, n-au timpul necesar pentru a învăţa şi în plu***seea ce le lipseşte acelora care n-au jucat fotbal nici nu se poate învăţa.***

REP.: ***Deci, cum se spune, n-au mirosit iarba...***

I.I.: Bineînţeles. Lipsa de anticipaţie şi aplicarea clauzei legii avantajului, care face diferenţa între arbitrii obişnuiţi şi cei de elită, sunt lucruri care nu se pot învăţa. Există, cum e şi normal, şi excepţii, cum ar fi acest Sandor Puhl.

REP.: ***Bun, să trecem concret la greşeli.***

I.I.: Cele mai multe greşeli s-au datorat lipsei de colaborare între arbitrul de centru şi arbitrul asistent, aceasta fiind denumirea nouă a tuşierilor. Esenţa arbitrajului în diagonală este ca centralul să aibă în câmpul vizual jucătorul cu balonul şi arbitrul de linie. Dar pentru aceasta este nevoie de o pregătire fizică deosebită. Ceea ce un Mikkelsen sau un Pairetto nu pot avea datorită gabaritului lor depăşit. Această lipsă de colaborare a dus în partida Anglia - Elveţia la validarea golului marcat de gazde, din poziţie de ofsaid, de către arbitrul spaniol Manuel Diaz Vega.

"ARBITRILOR LE LIPSESC ANII DE FOTBAL"

REP.: ***Deci opinaţi că a fost ofsaid?***

I.I.: Da. În meciul Spania - Bulgaria italianul Pierro Ceccarini n-a acordat golul înscris de Stoichkov în condiţii regulamentare. Apoi francezul Marc Batta a comis aceeaşi eroare în jocul Anglia - Spania, la golul marcat de Julio Salinas. După opinia mea aceşti arbitri nici n-ar fi trebuit să se uite la arbitrii de linie, dacă ar fi jucat fotbal. Deci ar fi putut trece peste tuşieri.

REP.: ***Aşa cum a procedat Sandor Puhl la finala World Cup '94, Brazilia - Italia...***

I.I.: Evident. Este clar că lipsesc anii de fotbal de pe teren. Să trecem însă mai departe. În finala Germania - Cehia. Fază de contraatac a cehilor. Arbitrul Pairetto fiind departe de fază, trebuia să fie salvat de colaborarea cu arbitrul asistent. Cum? Tuşierul trebuia să se întoarcă cu faţa spre centru, ceea ce ar fi însemnat că faultul comis asupra lui Poborsky s-a produs în afara suprafeţei de pedeapsă. Dacă infracţiunea s-ar fi petrecut în interior trebuia să se întoarcă spre fanionul de la colţul terenului. Deci, penalty acordat datorită lipsei de colaborare dintre arbitri.

REP.: ***Ce spuneţi despre golul lui Dorinel Munteanu?***

I.I.: În 1966 în finala CM Anglia - Germania s-a marcat un astfel de gol. La Guadalajara, în 1986, am fost spectator în tribună, la jocul Brazilia - Spania, când Michel în minutul 12 a şutat la fel în transversală, mingea ricoşând după linia porţii. Şi acum la Euro a fost golul lui Munteanu. Deci în 30 de ani s-au petrecut trei astfel de faze. În 1986, în Mexic, nimeni nu şi-a dat seama că a fost gol. Doar la conferinţa de presă, când am revăzut faza prelucrată cu încetinitorul, am constatat că a fost gol. În aceste situaţii nici FIFA şi nici UEFA nu vor lua nici o măsură. Astfel de faze nici nu se comentează. Prestaţia slabă a lui Mikkelsen s-a datorat neacordării unor lovituri de la 11 metri. De exemplu la henţul lui Iankov.

REP.: ***În mai multe jocuri au fost refuzate penaltyuri clare...***

I.I.: Da. De exemplu în meciul Olanda - Scoţia. Arbitrul a fost însă departe de fază. Apropo de loviturile de la 11 metri, mie nu prea îmi place să discut despre ele. Când am arbitrat, mereu am fost criticat pentru uşurinţa cu care acordam aceste lovituri. Dar regulamentul este clar: orice abatere produsă pe suprafaţa de joc care se sancţionează cu lovitură liberă directă, dacă infracţiunea este comisă în suprafaţa de pedeapsă se acordă lovitură de la 11 metri. Îmi amintesc când am condus jocul FC Valencia - Manchester United şi Saura se pregătea să iasă din suprafaţa de pedeapsă, fiind faultat chiar pe linia careului mare, eu am acordat penalty. În ţară am fost criticat de presă, dar nu şi de observatorul meciului, care a fost un belgian.

REP.: ***Sunt însă şi diferite moduri de-a interpreta regulamentul. Şi vă dau un exemplu concret. În partida Germania - Italia ziariştii din peninsulă au considerat că la faultul lui Köpke asupra lui Casiraghi se impunea şi eliminarea portarului german, pe lângă penalty-ul acordat. Dvs. ce părere aveţi?***

I.I.: A fost o mare greşeală de arbitraj. Penalty clar plus eliminare.

REP.: ***Köpke a atacat omul sau mingea?***

I.I.: Nu contează ce intenţie a avut. El l-a oprit pe atacantul italian să înscrie, fiind în postură de ultim apărător, fără a exista posibilitatea să intervină un alt coechipier. O altă mare eroare s-a mai petrecut în finală, când golul victoriei germanilor a fost urmarea unui ofsaid la numărul 11, Kuntz, care influenţa faza, sustrăgându-i atenţia goalkeeper-ului ceh.

REP.: ***Credeţi că o parte din aceste probleme s-ar putea rezolva dacă ar fi doi centrali, ca la handbal de exemplu? Sau să se apeleze la video la fazele litigioase?***

I.I.: La meciul România - Bulgaria ne-am putut da seama că a fost gol după câteva minute. Ce putem face? Să întrerupem jocurile minute în şir? Sunt convins că International Board va găsi şi în aceste cazuri cele mai bune soluţii. Aşa cum s-a făcut şi cu departajarea la penalty-uri. Tot îi aud pe unii spunând că loviturile de la 11 metri sunt ca o loterie. Fals! Loterie a fost când s-a tras la sorţi cu banul, sau când s-a luat în considerare media de vârstă, pentru departajarea echipelor. Cei care vor pierde în urma penalty-urilor vor contesta întotdeauna sistemul. Când Steaua a câştigat în faţa lui FC Barcelona Cupa Campionilor nimeni n-a spus că acest sistem este o loterie. Când România a pierdut cu Irlanda şi cu Suedia în aceleaşi condiţii atunci a fost loterie!

REP.: ***Totuşi, spuneţi-ne care arbitri v-au plăcut cel mai mult.***

I.I.: Olandezul Mario Van der Ende, pe care-l socotesc cel mai bun, scoţianul Leslie Mottram şi Sandor Puhl. Cel mai slab arbitraj a fost cel al francezului Marc Batta, în meciul Anglia - Spania.

REP.: ***Şi ceva despre echipa României?***

I.I.: Acum mulţi viteji se arată. Eu i-am spus lui Dumitru Graur, care m-a invitat acum 3 - 4 luni la televiziune, că accept să mă duc doar dacă se discută despre greşelile din fotbalul nostru. Mi-a spus însă că nu este momentul! Am avut totuşi o şansă: n-am căzut în grupă cu Turcia!

DUKI POPOVICI

Având la-ndemână voturile antrenorilor, suntem în măsură să vă prezentăm echipa ideală de la Euro '96 în viziunea tehnicienilor din "zona Fotbal Vest", cu specificaţia că între paranteze sunt trecute numărul de voturi . Aşadar: KÖPKE (7) - SAMMER (7) - LATAL (3), BLANC (3), DESAILLY (3), MALDINI (3) - POBORSKI (5), EILTS (4), GASCOIGNE (3) - SUKER (6), KLINSMANN (6). După cum se observă, am optat pentru o formulă 1-5-3-2, adoptată de majoritatea echipelor. Liderii sunt noii campioni europeni Andreas Köpke şi Matthias Sammer, prezenţi în 7 din cele 9 formule de echipă. De 6 ori au fost nominalizaţi Jürgen Klinsmann şi Davor Suker, ambii devansându-l pe englezul Alan Shearer, pe care îl putem numi "marele învins" al acestei anchete. Cele mai mari probleme le-a ridicat, oarecum firesc, linia de mijloc. Dacă Dieter Eilts şi Karel Poborsky şi-au câştigat locul în echipă "din start", câte 3 voturi au mai primit pe lângă Paul Gascoigne portughezii Rui Costa şi Paulo Sousa, care au punctat la "impresia artistică". L-am ales totuşi pe "Gazza" întrucât echipa sa a urcat cu o treaptă mai sus decât cea a Portugaliei.

În urmă cu o săptămână, în aceleaşi pagini dedicate Campionatului European am publicat echipa campionatului în viziunea redactorilor săptămânalului nostru. Noi am ales varianta 1-4-4-2 pe care v-o reamintim: KÖPKE - SAMMER - REIZIGER, DESAILLY, SERGI - GASCOIGNE, EILTS, MÖLLER, POBORSKY - SHEARER, SUKER. Deşi părerile noastre diferă de obicei foarte mult faţă de cele ale antrenorilor într-o seamă de probleme ale fotbalului, de data aceasta nu mai puţin de 7 jucători se regăsesc în ambele formule. Întrebarea care se pune este dacă noi ne-am apropiat de gusturile antrenorilor sau aceştia, văzând echipa publicată de noi săptămâna trecută, au fost influenţaţi, mai mult sau mai puţin, de aceasta?

Nu încheiem înainte de a remarca răspunsul original al dlui. prof. Ionescu la întrebarea a 4-a, un răspuns care surprinde doar pe moment, dacă ne gândim la ideile nonconformiste aduse de prof. Ionescu în teoria şi practica jocului de fotbal.

goal trotter

■ **POST SCRIPTUM LA TRIUMFUL GERMAN.** Ceea ce mulți specialiști au prevăzut, s-a întâmplat. Germania a cucerit cea de-a 10-a ediție a campionatului european, având de-acum 3 titluri câștigate, în 1972, '80, '96, din 5 finale disputate - cifră record, urmând Rusia, cu 4 -, alte 7 țări fiind cu câte o victorie la activ. Așadar, o superioritate generală evidentă a Bundesteamului, care în Anglia a triumfat cu palmaresul 6 3 3 0 9-3, obținând o victorie a jocului colectiv inteligent practicat. Selecționerul Berti Vogts are marele merit de a fi ales 22-ul cel mai competitiv, fapt care a dat roade în fazele eliminatorii ale competiției, când absențele accidentaților Kohler, Basler, Klinsmann au fost mai puțin resimțite datorită jocului bun al altor jucători germani, mai puțin titrați. Și a mai fost excelenta punere în scenă în finala de pe Wembley a puncherului din Serie A Oliver Bierhoff, care a repetat dubla reușită în doar al doilea său joc la echipa națională, din luna martie, contra Danemarcei. De altfel atacantul lui Udinese n-a jucat nici măcar un minut în preliminariile lui EURO '96, debutând abia în amicalul din februarie, contra Portugaliei, în trupa lui Vogts. "Dubla" lui Bierhoff a răzbunat insuccesul vest-german în fața Cehiei din finala europenelor de acum 20 de ani, când penalty-ul ratat de actualul manager general al lui Bayern München, Uli Hoeness, în ultimul său joc pentru națională, a anulat sărbătorirea cu fast a celei de-a 100-a selecții a lui "Kaizer" Franz Beckenbauer în Bundesteam. Dar pe cât de amar a fost insuccesul din 1976, care l-a făcut pe Berti Vogts primul pierzător al unei finale europene atât în teren ('76) cât și pe banca suferințelor (în Suedia '92), pe atât de mare a fost succesul din Anglia, în urma căruia același Vogts a devenit primul câștigător al lui EURO atât în calitate de jucător ('72) cât și de antrenor. Și dacă în finală n-a punctat Klinsmann, dealtfel singurul jucător care a înscris în 3 turnee finale europene distincte, italienii au avut infima consolare ca friulianul Bierhoff să fie eroul meciului. Ca o paranteză, la europenele recent încheiate doar jucătorii din loturile Spaniei, Scoției și Elveției n-au jucat măcar o dată în Calcio. Astfel, Germania a revenit în prim-plan după un World Cup american nereușit, dovedindu-și încă o dată competitivitatea și pragmatismul. Elevii lui Vogts n-au practicat un fotbal foarte elevat, dar și-au atins scopul. Interesantă este declarația șefului instructorilor și analiștilor tehnici din staff-ul FIFA, Miljan Miljanici, un excelent fost antrenor, care a menționat că Germania a câștigat fără să strălucească un turneu moderat în plan spectacular: ***"Germania nu este un exemplu pozitiv pentru viitor, fiind negativă în stilul ei de joc și neavând stele ca și în trecut, în genul unui Breitner. Este mecanică și de clasă medie, cu foarte puțină originalitate. Fără Sammer ar fi chiar de duzină."***

După Gerd Müller în '72 și Horst Hrubesch în '80, Oliver Bierhoff este al 3-lea german care realizează o dublă într-o finală de Euro

Ce ar mai fi de punctat de la aceste europene? Că Turcia n-a înscris nici un gol, egalând astfel contraperformanța rușilor din 1968, că România a coborât 4 locuri într-un clasament all-time al turneelor europene, respectiv că book-makerii casei de pariuri oficiale a lui EURO au obținut un profit de 80 milioane lire sterline, superior celui realizat la CM '94. Și normal, din moment ce a fost fixată o cotă de pariuri până și pentru numărul intrărilor târgilor de prim-ajutor în teren!

■ **ATLANTA LA ORIZONT.** Deși se va disputa într-un sistem foarte controversat, datorită regulii cu jucători sub 23 ani plus 3 fără limită de vârstă, turneul de fotbal al Olimpiadei de la Atlanta, competiție care va debuta sâmbăta viitoare, se anunță a fi un mare succes financiar. Astfel, FIFA va încasa 2,5 milioane dolari din profitul total de 32 milioane, fotbalul fiind cotat de Samaranch&Co. ca un sport de mâna a doua în contextul Olimpiadei, pe același calapod cu baschetul și înotul. Doar atletismul fiind considerat mai important, de unde și cele 6,4 milioane care se estimează că vor intra în buzunarele celor de la IAAF.

■ **SUMĂ RECORD.** Barcelona a plătit 7,5 milioane dolari - o cifră record pentru portari - lui FC Porto pentru ***Vitor Baia.***

■ **TRANSFER MARKET- PREMIER LEAGUE.** Cum săptămâna viitoare vor demara pregătirile echipelor pentru noul sezon am considerat interesantă amintirea tranzacțiilor din această vară.

După un singur sezon în Turcia, Saunders a revenit acasă

LEEDS UTD.: ***Ian Rush*** (Liverpool, liber), ***Lee Bowyer*** (Charlton, 19 ani, cu o sumă variind între 2,6 și 3,25 mil.); LIVERPOOL: a plecat Michael Thomas, la Reggiana; EVERTON: ***Gary Speed*** (Leeds, 3 mil.); SHEFFIELD: ***Andy Booth*** (Huddersfield) și ***Matt Clarke*** (Rotherham, portar); BLACKBURN: ***Georgios Donis*** (Panathinaikos); DERBY COUNTY: ***Jacob Laursen*** (Silkeborg) și ***Alioșa Asanovici*** (Hajduk); MAN. UTD.: ***Raimond Van der Gouw*** (Vitesse A., 32 ani, portar), ***Ronnie Johnsen*** (norvegian, fundaș) și ***Ole Gunnar Solsjkar*** (29 de goluri în 29 de meciuri în ultima ediție de campionat în Norvegia, plus 5 goluri pentru echipa țării fiordurilor); WEST HAM: ***Mark Bowen*** (Norwich, fundaș int. galez), ***Florin Răducioiu*** (Español), ***Richard Hall*** (fundaș, Southampton, ex-căpitanul echipei Angliei U21) și ***Paolo Futre*** (Milan, liber); MIDDLESBROUGH: ***Emerson*** (Porto, brazilian), ***Mikkel Beck*** (Fortuna Köln, atacant int. danez) și ***Fabrizio Ravanelli*** (Juve); SOUTHAMPTON: scoțianul ***Graeme Souness*** este noul antrenor al "Sfinților"; NOTTM FOREST: ***Nicola Jerkan*** (Oviedo, fundaș int. croat, 1 mil.) și ***Dean Saunders*** (Galatasaray, galez); CHELSEA: ***Gianluca Vialli*** (Juve), ***Frank Leboeuf*** (Strasbourg) și ***Roberto di Matteo*** (Lazio); LEICESTER C.: ***Mustafa Izzett*** (Chelsea, 18 ani, atacant, 0,65 mil.).

CEI PENTRU CARE SE JOACĂ FOTBALUL

TIFOSI

Nu este o noutate, am mai spus-o în atâtea ocazii: fotbalul fără spectatori este ca o nuntă fără lăutari.

De aceea ne-am propus în această săptămână să vedem care este aportul publicului în 3 dintre cele mai puternice campionate din Europa: Italia, Germania și Anglia.

Și să începem cu "Il Calcio". Dacă luăm în considerare ultimii 20 de ani putem afirma că media cea mai ridicată a spectatorilor s-a înregistrat în ediția 1984-85, anul în care titlul de campioană și l-a adjudecat **Verona**: 38.872. Urmează sezonul 1983-84 (campioană Juventus) cu 36.553. La polul opus se află ediția 1980-81 (campioană tot Juventus) cu 26.647, o explicație a acestei medii scăzute fiind și șocul produs în lumea fotbalului din peninsulă de scandalul "Totonero", în care au fost implicați jucători renumiți ca **Paolo Rossi** și **Bruno Giordano**. In ediția recent încheiată media spectatorilor a fost de 29.342. Partida la care au asistat cei mai mulți tifosi a fost **Milan - Juventus** (scor 2-1), din tur, numărul acestora fiind de 82798. Cei mai puțini au fost prezenți la jocurile **Cremonese - Udinese** (scor 2-2), din etapa a 20-a și **Cremonese - Cagliari** (scor 3-1), din etapa a 23-a, câte 5.100!

Și pentru că am pomenit de cluburi să mai spunem că media cea mai mare de spectatori, în ultimele două decenii, a avut-o **Napoli**, 77.597, în ediția 1984-85!

Nu trebuie omis nici faptul că în ultimii ani a crescut substanțial și costul mediu al unui bilet de intrare. Dacă în sezonul 1979-80 acesta era de 16209 lire, în 1992-93 a ajuns la 33.221 lire.

O altă puternică concurență se întâmpină și din partea posturilor de televiziune. Astfel dacă în perioada 27 septembrie - 3 octombrie a anului 1980 televiziunea a avut 8 ore dedicate fotbalului, în aceeași perioadă a anului 1995, sportul rege a fost prezent timp de 46 de ore. Cu toate acestea media de spectatori s-a menținut la cote ridicate, chiar dacă nu s-a mai apropiat de ceea ce-a fost acum mai bine de un deceniu, și asta în pofida numeroaselor vedete care și-au etalat valoarea pe gazoanele italiene.

In Germania sezonul încheiat în luna mai a acestui an a bătut toate recordurile în materie de asistență la meciuri. Cele 306 întâlniri au fost vizionate de 9.304.645 spectatori (record) cu o medie de 30.407 pe meci, un alt record. Precedentele cifre maxime fuseseră 8.600.801 în 1991-92 (sezon cu 20 echipe în Bundesliga) și respectiv media cea mai ridicată, 27845 în 1994-95. Noul record nu ar fi fost posibil fără aportul substanțial al celor mai puternice echipe ale momentului, campioana **Borussia Dortmund**, urmărită meci de meci de 42.800 fani (capacitatea actuală a Westfalenstadion, aflat acum într-un proces de mărire a capacității) și **Bayern München**, cu o medie de 59.353 spectatori. Un caz aparte îl constituie **SC Freiburg** care, în cei 3 ani de când joacă în prima ligă, doar în 3 întâlniri stadionul harnicei formații nu a fost arhiplin. Numai că Dreisamstadion nu poate primi, deși renovat și cu o capacitate mărită, decât 22500 persoane. Revenind la cele două mari echipe, acestea au dovedit că știu cel mai bine să-și atragă simpatizanții. Lăsând la o parte rezultatele și jocul în sine al echipelor, precum și deja tradiționalele boutique-uri cu suveniruri, de o mare popularitate se bucură programele de meci. Tipărite excelent și cu 70-80 de pagini, aceste programe sunt oglinda clubului. Din sondajele efectuate, a rezultat că Bayern deține suprematia, "Bayern Magazin "întrunind cele mai multe sufragii. Pe lângă informații de ultimă oră despre propria echipă și cea adversă, revista-program acordă mult spațiu exclusiv fanilor. Sunt prezentate cele mai active fan-cluburi, care își organizează propriile deplasări la meciurile Bayern-ului precum și propria echipă de fotbal care activează în cadrul unui campionat al echipelor fanilor bavarezi, excelent organizat, cu faze regionale și finale, masculin și feminin, la toate categoriile de vârstă. Se mai dau informații cum se poate ajunge în orașul în care Bayern are proximul meci, accesul pe autostrăzile spre stadion, mersul trenurilor, prețul biletelor și sectorul de tribună rezervat fanilor bavarezi. Pe scurt, cluburile își respectă suporterii, aceștia nerămânând datori. Media din trecutul sezon stă mărturie.

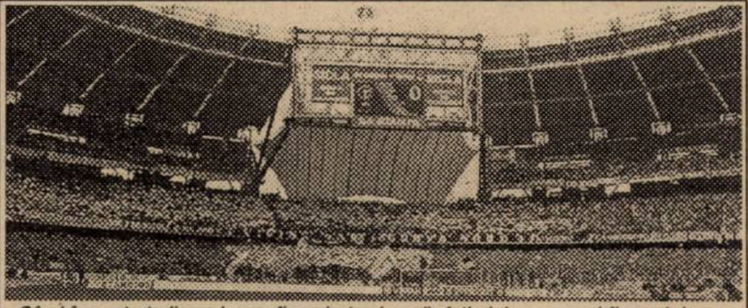
Când în vest stadioanele vor fi goale (ca la noi), fotbalul nu va mai fi sportul rege.

La meciurile din Premier League 1995-'96 au asistat 10.351.960 spectatori, rezultând o medie de 27.242 plătitori la fiecare meci și înregistrându-se astfel o spectaculoasă creștere de 11,2% a mediei generale în raport cu sezonul antecedent. De altfel Anglia n-a mai avut o asemenea medie mare de spectatori de la începutul anilor '80. Singura problemă realmente spinoasă cu care se confruntă cluburile, în special cele mai mici, este numărul extrem de redus de bilete rămase de vânzare pe perioada sezonului, marea majoritate a tichetelor intrând la categoria abonamente sezoniere. Astfel, bossii grupărilor sunt în pericolul de a-și pierde tocmai cei mai devotați fani, care, provenind în general dintr-o pătură socială submedie a societății engleze, nu-și pot permite achitarea unei sume de genul 1.400 lire sterline pentru un abonament anual la Tottenham. In consecință, mulți suporteri fanatici după cluburile lor n-au șansa nici măcar unui bilet într-un întreg sezon. De la toamnă însă, nou-promovata Sunderland AFC, cel puțin, a anunțat că va realiza un raport echilibrat între numărul abonamentelor anuale și cel al biletelor de vânzare în ziua meciului.

In final, iată clasamentul pe cluburi al creșterii mediei de spectatori în sezonul 1995-'96 raportat la cel antecedent, cu explicația că Man. Utd. a avut cea mai mare descreștere datorită demolării întregii tribune a II-a pe perioada sezonului în vederea trietajării efectuate special pentru EURO '96.

In final, să spunem că în Anglia suporterii nu se-nghesuie numai la meciurile primei ligi. Divizia a doua a înregistrat în sezonul trecut o excelentă medie de 11.582 spectatori la un meci, exceland Wolverhampton Wanderers, cu o medie de 24.695! Iar Preston North End, din liga a 4-a, a înregistrat o medie de 8.877 spectatori!

		med sp.	+ %
1	Middlesboro	29.209	55.1
2	Bolton	18.826	44.5
3	Wimbledon	13.059	27.7
4	Chelsea	25.611	21.7
5	Man. City	27.195	19.7
6	Liverpool	39.258	14.9
7	Everton	34.917	11.6
8	Tottenham	30.408	11.6
9	Aston Villa	33.038	11.0
10	Coventry	17.718	10.9
11	West Ham	22.208	10.4
12	Forest	25.784	9.1
13	Blackburn	27.491	8.8
14	Arsenal	37.372	5.8
15	Newcastle	36.502	5.2
16	QPR	14.958	2.4
17	Southampt.	14.905	1.5
18	Leeds	33.376	1.4
19	Sheff Wed.	24.502	-7.8
20	Man. Utd	38.508	-11.8

ITALIA

NOUTĂȚI DIN PENINSULĂ

■ ***ANGLIA - NOUL EL DORADO!*** Cine se gândea că după ***Pasquale Bruno, Andrea Silenzi*** și ***Ivano Bonetti***, cu toții jucători de mâna a doua, în această vară foști sau actuali internaționali italieni vor fi fascinați de fotbalul englez. După ce ***Gianluca Vialli*** a preferat să joace din viitorul sezon alături de Ruud Gullit, la Chelsea, iată că alți doi componenți ai squadrei azzurra au optat pentru grupări din Albion: ***Roberto Di Matteo***, de la Lazio, a semnat un contract tot cu Chelsea, pe 4 ani, urmând să primească un salariu de 4,9 milioane de lire sterline, iar ***Fabrizio Ravanelli***, a părăsit campioana Europei, Juventus, pentru Middlesbrough, în visteria alb-negrilor intrând suma de 17 miliarde de lire.

Dacă ne mai gândim că nu vor mai evolua din viitorul sezon pe arenele italiene nici ***Donadoni, Galderisi*** (ambii plecați în America), ***Rizzitelli*** (va activa în Bundesliga) și ***Giannini*** (plecat în Austria) este clar că cel mai puternic campionat din lume a ajuns și cel mai stresant, tot mai mulți jucători nemaifăcând față exigențelor tifosilor, conducătorilor și antrenorilor.

■ ***BIERHOFF - O SOLUTIE PENTRU JUVENTUS?*** În urma plecării celor doi atacanți, ***Vialli*** și ***Ravanelli***, Juve și-a asigurat deja serviciile lui ***Boksici, Amoruso*** și ***Vieri***. Se pare însă că diriguitorii bianco-nerilor, pentru a se simți în siguranță, mai doresc achiziționarea încă unui înaintaș. Acesta ar putea fi eroul germanilor de la Euro '96, ***Oliver Bierhoff***, în prezent la Udinese.

■ ***ZENGA NU RENUNTA.*** Cu toate că a anunțat la un moment dat că va abandona activitatea competițională, ***Walter Zenga*** va apăra din toamnă culorile lui Padova, la sfaturile prietenului său, ex-internaționalul ***Alessandro Altobelli.***

■ ***PERUGIA - CEA MAI ACTIVA NOU PROMOVATA.*** După achiziționarea lui ***Artistico*** (Ancona) și ***Gautieri*** (Bari), Perugia și-a mai asigurat serviciile a încă 5 jucători: ***Vierchowood*** (Juventus), ***Kreek*** (Padova), ***Manicone*** (Inter), ***Matrecano*** (Udinese) și ***Di Chiara*** (Parma).

■ ***LA 24 AUGUST VA INCEPE COPPA ITALIA.*** Sezonul oficial în peninsulă va debuta la 24 august cu partidele din turul I al Cupei Italiei, un singur joc eliminatoriu. Iată câteva din aceste meciuri: ***Lecce - Genoa*** - câștigătoarea va juca împotriva Sampdoriei; ***Brescia - Lucchese*** - învingătoarea cu ***Vicenza; Castel di Sangro - Cesena*** - învingătoarea cu ***Roma; Ancona - Pescara*** - învingătoarea cu ***Parma; Ravenna - Palermo*** - învingătoarea cu ***Inter; Avellino - Venezia*** - învingătoarea cu ***Lazio; Andria - Foggia*** - învingătoarea cu ***Juventus.***

SANDU USUSAN

SÂMBĂTĂ, LA A 75-A ANIVERSARE A LUI POLI

FOALE ŞI GLIGOROVICI VOR JUCA PENTRU UJPEST!

FOTBAL vest

Anul VI Nr. 27 (230) ● 16-22 Iulie 1996
Apare marţi ● 12 pagini ● 800 lei

■ MAGNET ■ MAGNET ■ MAGNET ■ MAGNET

VLAICU

pag. 4

Adio Raba Eto, dar Parmalat n-a renunţat

DIN UMBRA CHINEZULUI ŞI A RIPENSIEI - PORT-FANION AL FOTBALULUI TIMIŞOREAN

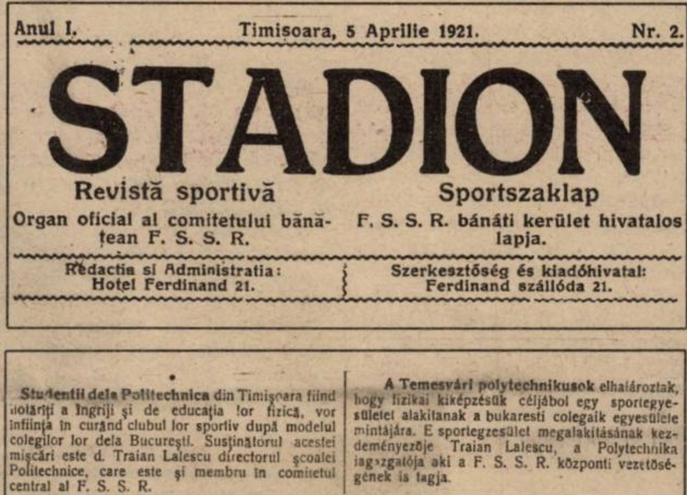

Anul I. Timisoara, 5 Aprilie 1921. Nr. 2.

STADION

Revistă sportivă	Sportszaklap
Organ oficial al comitetului bănățean F. S. S. R.	F. S. S. R. bánáti kerület hivatalos lapja.
Redactia si Administratia: Hotel Ferdinand 21.	Szerkesztőség és kiadóhivatal: Ferdinand szállóda 21.

Studentii dela Politechnica din Timişoara fiind hotărîţi a îngriji şi de educaţia lor fizică, vor înfiinţa în curând clubul lor sportiv după modelul colegilor lor dela Bucureşti. Susţinătorul acestei mişcări este d. Traian Lalescu directorul şcoalei Politechnice, care este şi membru în comitetul central al F. S. S. R.

A Temesvári polytechnikusok elhatározták, hogy fizikai kiképzésük céljából egy sportegyesületet alakítanak a bukaresti colegaik egyesülete mintájára. E sportegzesület megalakításának kezdeményezője Traian Lalescu, a Polytechnika igazgatója aki a F. S. S. R. központi vezetőségének is tagja.

Prima menţiune despre Poli în presa timişoreană: ziarul sportiv bilingv "Stadion" din 5 aprilie 1921

pag. 6-7

FOTBAL VEST PHONE

pag. 8

Alo, REGENKAMPF?

"60.000.000 era prea mult pentru Poli"

LONDRA DE LA... TIMIŞOARA

PEPU ŢURCAŞ CA ŞI CANTONA

pag. 3

BRIGADA "FOOTBALL NEWS" PE TEREN

ARADUL S-A MUTAT LA MONEASA

pag.4-5

VOCEA PORUMBELULUI EVACUAT

(Nu iese fum fără zvon, nici 75 de ani fără Jackie)

Am început să dau din aripi a bine! Simt miros de fotbal! E bine fraţilor când începem să dăm din nou târcoale stadioanelor! Ce poate fi mai frumos decât să-l văd pe "El Maestro", Vlaicu, îmbrăcându-şi uniforma alb-violetă şi pedepsindu-l pe Cosma înaintea tuturor ... parchetelor! Are Timişoara asta ceva de justiţiar în sânge! Şi în fotbal! Mi se pare normal. O istorie de 75 de ani ar trebui să-i confere acest har divin! Dau din aripi a bine, după ce am discutat cu Sorin şi am auzit în sfârşit o dorinţă de mărire! Vlaicu spune clar: ***"Avem echipă de Cupa UEFA!"*** Nu-i glumă şi nici n-are cum să fie! Sper ca şi conducerea să se molipsească şi să priceapă că Dinamo, sau Craiova pot fi carne de tun pentru băieţii lui Dembo! Poate a şi priceput! Altfel, dacă nu ai conştiinţa valorii, mai bine te laşi. Dar cred că Boiţ&Co. au priceput. Şi primul mare pas l-au şi făcut. Mi-au înfrânt scepticismul şi vor face sâmbătă şi duminică un eveniment din sărbătorirea a celor 75 de ani de când câţiva studenţi cu sânge violet şi-au făcut o echipă de fotbal. Jos pălăria domnule Boiţ! Când e să vă laud (observaţi?) nu mă dau la o parte! Jos pălăria şi în faţa eminenţei cenuşii a acestei organizări: prof. Ion V. Ionescu. Ce bine îi stă lui Jackie la Poli pe post de ... creier! Creier! Acum mi-am dat seama, după lungi căutări, că-i funcţia care ar trebui înfiinţată la Poli. Cea de Creier! Special pentru Jackie. Că unde nu-i cap (şi... detentă), vai de picioare(le fotbaliştilor)! Şi vai de inimile susţinătorilor. Exemple? Multe! Uite unul proaspăt. CSMR Reşiţa e pe drumuri... Tocmai când revenirea lui Iovan pe post de libero şi a lui Popa Nebunu în poartă promiteau un nou început... Numa' că Marius Popescu nu mai are birou! Sediul din piaţa "1 Decembrie 1918", proprietate a Comalimentului reşiţean, a fost scos la licitaţie încă acum un an! Şi a fost câştigat de către ARDAF. Adică "Asigurare Reasigurare Dacia Felix". Şi cum la Dacia Felix e mare bai, după un an de înţelegere, CSM-ul a fost evacuat. Şăfii din Valea Domanului au încercat să-şi găsească un sediu la Casa de Cultură, proprietate a UCMR (!), da' sindicatu' a închiriat toate spaţiile. Poate e şi mai bine să nu te pui cu sindicatu', ca la Gloria şi să ajungi să schimbi tricourile de fotbalişti pe salopete! Hop! M-a fulgerat un gând! Recons se privatizează, deci echipa de fotbal devine un capitol încheiat! Şi atunci să nu intru la bănuieli că sindicaliştii de acolo vor să tragă în campionatul viitor un tun gen Vâlcea? Cum să nu intru la bănuieli?

ION GOLUMBU

SERIAL SHOCK

DOMIDE (FINAL)

pag. 3

"Pentru mine, UTA rămâne UTA"

SIMION (urmează)

pag. 8

"Panescu a luat 500.000 în plus"

radio Vest 88.7 MHz STEREO

Un punct cardinal pentru un profit colosal

TIMIŞOARA
Bd. Mihai Viteazu nr. 1 bis
TEL: 056-194.816; 194.818
FAX: 056 - 194.823

concurs FOTBAL vest

Am ajuns în a 3-a etapă a concursului din luna iulie, a 11-a în total sau, dacă vreţi, penultima. Încercuiţi în talon însemnul răspunsului pe care-l consideraţi corect. Şi nu uitaţi: vom publica şi un talon-jocker, care poate înlocui un talon pierdut sau unul la care nu s-a ştiut răspunde.

Marele premiu: **UN TELEVIZOR COLOR SAMSUNG**

Celelalte 20 de premii: ***un radio casetofon, două walkman-uri, un aparat radio, un ceas de mână şi 15 tricouri cu inscripţia "Fotbal Vest".***

TALON 11

A. ***Care echipă din Europa de răsărit a vândut 47 de jucători în 17 ţări din continentul nostru şi Asia, din 1990 încoace?***

1. Ceahlăul Piatra Neamţ
2. Steaua Roşie Belgrad
3. Ujpest Dozsa Budapesta

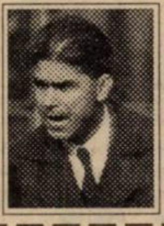

B. ***Cine este personajul din imagine?***

1. Puiu Iordănescu
2. Puiu Mischie
3. Puiu Preda

Greva celor 12 de la Barletta continuă

Ultimatumurile consecutive date de conducerea Gloriei Reşiţa nu şi-au atins scopul, cei 12 (Costescu a urcat pe Semenic) continuându-şi "răzvrătirea". Nici preavizele înmânate personal jucătorilor de către RECONS - SA (semnate de directorul P. Buia, care e şi preşedintele onorific, şi de către liderul sindical N. Drăgan, care e şi preşedintele asociaţiei sportive) prin care în caz de neprezentare la locul de muncă urmează desfacerea contractului conform art. 130, litera i, nu i-a SPERIAT pe jucători. Aceştia şi-au continuat antrenamentele zilnice prin "crosuri" până la km 8 de pe şoseaua Reşiţa - Caransebeş şi prin încingerea unor miuţe pe câte o păşune din apropierea traseului lor. Iulică Pătru, fost antrenor secund la Gloria când Victor Roşca era numit "director", şi-a onorat fosta investitură. Prin relaţiile avute cu unii din directorii de filiale, unii dintre băieţi şi-au rezolvat trecerea în concedii de odihnă. Totodată 5 dintre ei au plecat la Bucureşti (Marcu, Manole, Cepoi, Pătru şi Furdui) pentru a obţine statutul de jucători liberi prin neonorarea de către club a obligaţiilor financiare. Staff-ul de la CSJ, în frunte cu Mircea Cezar Ionescu, le-a promis rezolvarea în 7 zile (până joi 18.07.96) când va fi convocată şi Gloria Reşiţa prin reprezentantul său.

Pus în faţa acestei situaţii inedite şi cu doar 7 jucători competitivi în lot, care au coborât de pe Semenic, Consiliul de administraţie s-a întrunit vineri şi a luat "măsuri". Iată-le: ***1. Până sâmbăta viitoare, 20.07.96, se vor achita jucătorilor prima restantă pentru victoria de la Rm. Vâlcea (400.000 lei), cât şi reţinerile de-a lungul campionatului (350.000 în total), care se achită în cazul în care s-a realizat obiectivul (evitarea retrogradării). Toate aceste sume sunt în concordanţă cu regulamentul de ordine interioară. Astfel, prima promisă de 600.000 de lei pentru evitarea retrogradării a fost ştearsă cu buretele... Nu era cuprinsă în regulament...***

2. Se vor renegocia contractele cu jucătorii şi se va achita o primă tranşă de drepturi la semnarea contractului.

3. Se trec pe lista de transferări următorii: Marcu, Kapornyai, Manole, Furdui, Cepoi şi Decuseară. La aceştia se adaugă Fekete şi Ciornei, plecaţi la Dej, respectiv Braşov.

4. S-au încheiat contracte de sponsorizare şi reclamă.

PETRU FUCHS

OCHI ÎN OCHI

SORIN VLAICU

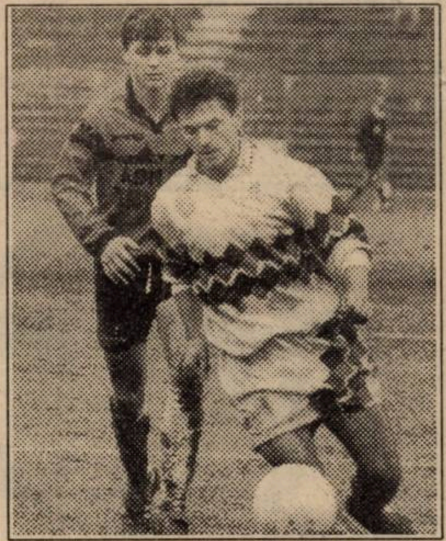

"Poli poate atinge UEFA, dar..."

REP.: ***Sorine, ai avut o ofertă mai mult decât tentantă de la Raba Etö Györ şi totuşi ai revenit la Poli! Cum să ne explicăm acest... fenomen?***

S.V.: Poate pare ciudat că am renunţat la nişte bani, însă am ajuns la concluzia că pentru mine contează mai mult să fiu liniştit, să fiu în ţară... Sunt la a doua experienţă fotbalistică în Ungaria şi mi-am dat seama că mă simt mai bine acasă... Nici familia n-a prea fost de acord cu plecarea mea... Györ-ul e departe şi poate era greu de rezistat acolo...

REP.: ***Nu-ţi place să vorbeşti despre sume, bani, forinţi, dolari... Totuşi, cu cât câştigai mai mult la Györ decât la Poli?***

S.V.: Cred că de 4 - 5 ori! După ultimele oferte...

REP.: ***Şi la 30 - şi de ani, nu era o "lovitură" pentru tine?***

S.V.: Trei ani! Era o lovitură! Dar există şi un risc. Mie îmi place să colaborez cu antrenorii, să ştiu că sunt apreciat, să ştiu ce aşteaptă de la mine. Acolo, la Györ, nu ştiu ce mă aştepta...

REP.; ***Ai învăţat din experienţa de la Steaua Roşie, când te-ai dus la Popovici şi, nu după mult timp , a venit Djuracici...***

S.V.: Evident. La Zvezda am ajuns la senzaţia de a nu-mi mai place fotbalul! Mi-era nu ştiu cum să mai merg la stadion! Şi uite aşa am ajuns la dictonul: ***"Bani mai puţini, dar fotbalul... fctbal!"*** Poate că aşa sunt eu! Mă simt mai bine în ţară...

REP.: ***Sigur că publicul va aprecia acest gest al tău. Se poate interpreta totul ca dragoste pentru Poli...***

S.V.: Aşa e! Mă gândesc că anul trecut a fost unul foarte bun şi că putem continua la aceeaşi cotă! Poate că şi obiectivul va fi mai ambiţios!

REP.: ***Aud, în sfârşit, că la Poli se gândeşte cineva şi la un obiectiv mai ambiţios!***

S.V.: Păi altfel e când jucătorul se gândeşte că are pentru ce să lupte. Am văzut şi în Ungaria, toată lumea îşi fixează un obiectiv... maxim!

REP.: ***Deci nu agreezi obiectivul salvarea de la retrogradare?***

S.V.: Sigur că nu! Eu joc altfel când ştiu că joc pentru locul întâi! Altfel e moralul!!

REP.: ***Ce trebuie să facă diriguitorii lui Poli ca să vă convingă de un obiectiv de vârf?***

S.V.: Eu ştiu? Funcţie şi de posibilităţile materiale... Poate să fixeze o primă de obiectiv! O primă finală! Să zicem o primă pentru cupele europene! Am şti pentru ce luptăm...

REP.: ***Sorine! Din moment ce ai renunţat la oferta ungară, ar trebui să înţelegem că ţi-ai luat gândurile de la ideea de a-ţi încheia cariera în străinătate?***

S.V.: S-ar putea. Deşi s-ar putea ca Poli, la anul, să nu mai aibă pretenţii vizavi de un eventual transfer al meu. Mă gândesc că Ungaria m-ar putea dori şi la anul...

REP.: ***Parcă nu te-ai simţit în apele tale în campionatul ungar...***

S.V.: E drept. Se joacă prea "la bătaie". Nu-s pasele acelea scurte cu care sunt obişnuit aici. Au venit şi doi sârbi la Bekescsaba cu care am putut "lega" ceva... Am făcut jocuri frumoase, care au plăcut publicului, neobişnuit cu aşa ceva în ultimii ani...

REP.: ***Să înţeleg că Bekescsaba a insistat să rămâi...***

S.V.: Da, dar la club era o situaţie nesigură... Aveau probleme cu sponsorii şi au tot amânat o discuţie clară cu mine. A venit meciul cu Györ. Cei de la Györ au venit cu contractul bătut la maşină. Poate, la vederea sumei, m-am grăbit puţin, dar am lăsat ca o portiţă înţelegerea, în privinţa transferului meu, cu Poli... Grila e aşa ceva... nesigur... amânări...

REP.: ***Ai revenit! Cert! Poli poate repeta bunul parcurs din campionatul trecut, de la instalarea lui Dembrovschi?***

S.V.: Păi tocmai asta e! Asta m-a convins să rămân la Poli! Ştiu ce, putem! Am văzut ce am putut în campionatul trecut! Nu e o întâmplare! Un meci poate fi întâmplare! Zece la rând, nu!

REP.: ***Şi plecarea lui Marcel?***

S.V.: E pierdere! Dar cred în cuplul Săvoiu - Guşatu! Poate pentru un obiectiv european ne-ar mai trebui vreo 2 - 3 jucători care să completeze lotul. Suntem, practic, 12 - 13 şi e greu să "ducem" campionatul. Vin, doamne fereşte, accidentările, cartonaşele...

REP.: ***Nu se va resimţi, oare, în jocul tău, faptul că nu ai avut vacanţă, iar, pe de altă parte, n-ai participat la pregătirile centralizate de la Herculane?***

S.V.: Nu. În nici un caz. Sunt în priză! Cel mai bine m-am simţit în campionatul trecut când jucam sâmbătă - miercuri - sâmbătă! îmi place tot mai mult să joc permanent. Cu miză, pe puncte! Parcă aş fi un "perpetuum mobile"!

A consemnat

DUKI POPOVICI

FOOTBALL NEWS FOOTBALL NEWS FOOTBALL NEWS

Colonelul Nicu Selejan mai tare ca Mircea Sandu

Dacă Mircea Sandu s-a străduit fără succes să schimbe sistemul competiţional la primele trei eşaloane divizionare, preşedintele AJF Arad, colonelul Nicu Şelejan a reuşit să mărească numărul competitoarelor din Divizia C Arad de la 18 la 20. Cele două locuri vor fi ocupate în urma unor turnee de baraj, la care vor participa echipele clasate pe locurile 17 şi 18 în precedenta Divizie C, Unirea Şofronea şi ICRTI Arad, cele trei ocupante ale locurilor secunde în cele trei serii ale Categoriei Onoare, echipele din Satu Nou, Şagu şi Târnova, precum şi AS Romvest Arad, practic campioana naţională de juniori. Cele două promovate se vor alege din câştigătoarele celor două grupe de câte trei echipe, meciurile urmând să se dispute în zilele de 17, 21 şi 24 iulie la Pâncota. Lăsând la o parte săgeţile răutăcioase îndreptate împotriva ziarului nostru pe la colţuri, nu ni se pare normal ca o echipă care nu a participat la campionatul respectiv, adică Romvest, oricât de valoroasă ar fi, să ia parte la baraj. Mai adăugăm declaraţia în exclusivitate pe care ne-a acordat-o colonelul Selejan: ***"Ca să înlăturăm orice suspiciune, vă putem spune de pe acum câştigătoarele celor două grupe de baraj: AS Romvest Arad, datorită valorii lotului, şi echipa din Târnova, pentru că a ştiut să stea cuminte când a promovat Cermeiul, echipa AJF-ului."***

Rumba amicalelor:

UMT - FC ARGEŞ 1-3. Au înscris Stoica, respectiv Drăguş, Schumacher şi Barbu.

POLI - FC ARGEŞ 4-5. Au înscris Rotariu (3) şi Guşatu, respectiv Cristescu, Barbu, Năstase, V. Popa, Abăluţă.

VULTURII LUGOJ - ASTRAL DETA 0-3.

CSM REŞIŢA - FC ARGEŞ 1-1. Cl. Balaci - Drăguş.

POLI - JIUL PETROŞANI 6-1. Autorii golurilor: Rotariu (2), Vlaicu (2), Săvoiu, Guşatu, respectiv I. Radu.

La Hunedoara, în ediţia a treia a "Memorialului Michael Klein" s-au înregistrat rezultatele:

CORVINUL - DINAMO 4-5, după executarea loviturilor de departajare.

PETROLUL - CSM REŞIŢA 2-0. Au înscris Răchită şi Frunză.

Duminică, ***CORVINUL - CSM REŞIŢA 3-2,*** pentru reşiţeni înscriind Balaci şi M. Bătrânu, pentru învingători autorii golurilor fiind Hegy, Mitrică şi Dăscălescu. După acest turneu, antrenorul principal al roş-negrilor, Mircea Chivu, ne-a declarat: ***"Abia marţi am terminat pregătirea din cantonament, iar vineri am jucat deja cu FC Argeş. În aceste condiţii nu puteam să ne aşteptăm la cine ştie ce rezultate la turneul de la Hunedoara. Am folosit aceste două meciuri ca un mijloc de pregătire, mai ales dacă ţinem cont că am lucrat mai puţin cu mingea. Încercăm să ne cristalizăm o formulă de echipă şi să le găsim posturile cele mai potrivite lui Perşa, Sandu şi Iovan."***

Turneul UTA 50+1, un bluff?

Anunţat pentru finalul săptămânii viitoare (26 - 27 iulie) turneul care urma să sărbătorească jumătate de secol de activitate a clubului fanion al Aradului, s-ar putea să nu mai aibă loc. În susţinerea acestei afirmaţii stă programul meciurilor de pregătire pe care şi le-a aranjat UTA: în 25 iulie cu CSM Reşiţa şi în 28 iulie cu CFR Timişoara. De altfel, un agent infiltrat în sediul clubului Ujpest Dozsa Budapesta, care iniţial fusese invitat la turneu, ne-a comunicat "pe firul scurt" că cei din staff-ul clubului maghiar nu ştiau nimic despre un turneu la Arad, după "Trofeul Poli '75" budapestanii primind vizita echipei germane Bayer Leverkusen.

MAGNET
General manager
RICHARD ANDRESS
FOTBAL vest
Str.Paris nr 2A Timişoara
tel. 056/190656

Director onorific	MARCEL TOLCEA
Director	DUKI POPOVICI
Redactor şef:	SANDU USUSAN
Colectivul redacţional	MARIUS BREAZU OVIDIU PĂCURARIU PETRU FUCHS MIHAI COMŞULEA CORNEL BOCIORT
Redactori editorialişti	MIKI JUNEA OSCAR MANTO RADU SUCIU
Şef dep. difuzare	LASZLO MOLNAR
Colaboratori permanenţi	ŞTEFAN MARTON GHIŢĂ OCHIŞOR HORAŢIU OLARIU BRANKO VUIN FLORIN NEMEŞ MIHAI CERCEL RAUL SPILLER CIPRIAN URICAN MILE PUTNIK BORKO IORGOVAN DAN GÂRLEA
Reporteri speciali	NELU SERE HORIA CIULEA LUCIAN GHEORGHIU
Tehnoredactare	CULTURAL srl
TIPAR	WEST TIPO INTERNATIONAL Timişoara, tel. 123.907

ŢURCAŞ L-A COPIAT PE CANTONA

Petre Ţurcaş, goal-keeperul lui Poli, s-a încăierat cu suporterii alb-violeţi la finele meciului amical de sâmbătă cu Jiul Petroşani. La fluierul final al partidei, "Pepu" şi-a părăsit poarta, a traversat pista de atletism din faţa peluzei sud, a escaladat gardul despărţitor dintre tribună şi teren şi odată ajuns în sectorul Curva Sud s-a năpustit în grupul de aproximativ 30 suporteri ai studenţilor, iscând o bătaie în toată regula cu proprii-i susţinători.

Colegii săi de echipă Almăşan, Pelici, Ivan şi Mada au sărit şi aceştia gardul în tentativa de a linişti spiritele, reuşind să aplaneze conflictul. La locul incidentului s-au adunat şi o bună parte din cei circa 150 de spectatori care au asistat la meci de la tribuna I şi a II-a.

De neînţeles aşadar izbucnirea lui Ţurcaş, în condiţiile unui meci fără miză, chiar şi dacă suporterii i-au persiflat evoluţia din repriza secundă...

Iată şi două declaraţii referitoare la acest incident:

CĂLIN MADA: *"După terminarea meciului, noi, cei câţiva care am intrat foarte puţin în joc, trebuia să mai facem câteva ture pentru a ne completa pregătirea. Atunci, cineva a strigat: <<Uite-l pe Ţurcaş, se bate-n tribune>>. Am fugit înspre peluza Sud, unde au mai apărut Almăşan, Ivan şi Pelici. Toţi eram acolo cu gândul de a-i despărţi pe beligeranţi. Ceea ce am şi făcut. Treburile s-au cam precipitat; cineva l-a strâns pe Ivan de gât şi abia am reuşit să-l scoatem pe Ţurcaş de acolo. În drum spre vestiare, Ţurcaş plângea, întrebându-se <<Ce le-am făcut eu?>>*

VIOREL BOIŢ, preşedintele lui Poli, care ne-a oferit punctul de vedere al clubului: *"Ţurcaş a avut un gest incalificabil. Nu are nici o scuză. Fiind fotbalist la Poli, trebuie să se supună rigorilor legilor profesioniste şi aici se încadrează faptul de a accepta, sau, dacă nu-i convine, de a ignora părerea tribunei. Şi eu am înghiţit destule de la tribune, dar am mers mai departe. Se impune o măsură disciplinară din partea clubului pentru Ţurcaş."*

SĂ RÂDEM ÎN LUNA LUI CUPTOR

MESAJE DE LA MONEASA

Aflat în pregătire cu UTA, în staţiunea Moneasa, **Emilian Diaconescu** nu s-a putut abţine să nu transmită două mesaje prin intermediul săptămânalului nostru maseurului CFR-ului, Doru Miclăuş, pe care de altfel îl apreciază foarte mult.

"Dacă era Doru Miclăuş aici să-mi ia creieraşii la trântă (să-mi facă masaj la picioare)eram fresh".

"Sunt hotărât să urmez cursurile Facultăţii de Educaţie Fizică din Arad. Astfel, peste un timp, Stoichiţă (Doru Miclăuş)îmi va spune dom' profesor!"

Colţul microbistului... comod

Marţi, 16 iulie

12,00: Brazilia - Selecţionata mondială - DSF, înregistrare

Turneul de la Bregenz:

16,30: Casino Salzburg - Borussia Mönchengladbach - DSF, înregistrare

20,15: Sturm Graz - Hamburger SV - DSF, direct

Miercuri, 17 iulie

17,30: Sturm Graz - Hamburg - DSF, înregistrare

20,15: Turneul de la Varşovia (participă Fortuna Düsseldorf, FC St Pauli, etc) - DSF, direct

Joi, 18 iulie

16,45: Fotbal mondial - DSF

17,15: Turneul de la Varşovia - DSF, înregistrare

Turneul de la Bregenz:

18,15: meciul pentru locul 3 - DSF, direct

20,15: meciul pentru locul 1 - DSF, direct

Vineri, 19 iulie

13,30: Fotbal mondial - DSF

***Redacţia nu-şi asumă responsabilitatea pentru eventualele modificări ulterioare ale programelor**

CAMERA ASCUNSĂ A LUI FOTOFUCHS

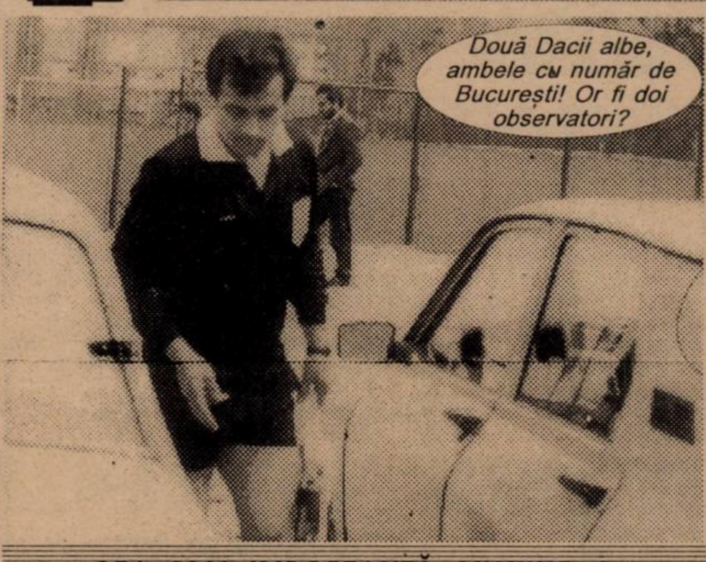
Două Dacii albe, ambele cu număr de Bucureşti! Or fi doi observatori?

CEA MAI IMPORTANTĂ MISIUNE A ARBITRILOR: CĂRATUL PLASEI OBSERVATORILOR

ŞUTURI ÎN ZID

de Marius Breazu

... fotbalul european n-ar fi fost zguduit de modificarea sistemului de transferări a jucătorilor, cel care i-a obligat pe toţi cei implicaţi în fotbalul european să-şi alcătuiască o altă strategie privind venirile, plecările şi contractele jucătorilor. Deci, dacă obscurul jucător belgian activa în România şi ar fi avut aceeaşi problemă, penibila Comisie Pentru Statutul Jucătorului l-ar fi declarat liber de contract cu posibilitatea de a se angaja la orice alt club. Practic, asta ar fi una dintre (marile) diferenţe care despart ceea ce se întâmplă la noi de ceea ce este cu adevărat normal şi profesionist. Şi în vara aceasta, nu trece o zi fără să aflăm că alţi şi alţi fotbalişti sunt "liberi" pentru că grupările la care activează nu şi-au achitat datoriile lor faţă de cei care joacă. Interesant este că auzim la tot pasul de contracte falsificate, conducătorii de cluburi profitând de naivitatea jucătorilor când aceştia văd o sumă de bani ce li se pare mare şi pentru care devin legaţi o groază de vreme de cluburile respective. Nu-i mai puţin adevărat că federaţia îşi bate joc şi ea de aceste contracte, neluând nici un fel de măsuri împotriva celor care folosesc asemenea practici, ci continuând să zâmbească frumos şi să-şi vadă de diurnele grase din străinătate. Nu-i mai puţin adevărat că nici împotriva jucătorilor care semnează două sau mai multe contracte nu se ia nici o măsură, sub deviza că "jucătorii trebuie să joace". Da, dar nu oricum.

DACĂ BOSMAN ERA ROMÂN...

Din cele două situaţii prezentate, există exemple concrete chiar din zona noastră. Primul ar fi scandalul iscat la Gloria Reşiţa, terminat, după câte se pare, cu un compromis, adică posibilitatea de transfer a celor care nu-şi revendică de altfel decât ceea ce li se cuvine. Cel de-al doilea caz poate fi exemplificat de situaţia lui Regenkampf, care, după ce s-a pregătit cu Poli, a jucat titular în meciurile pe care violeţii le-au disputat în Austria, ba a mai şi semnat "ceva" cu Poli, acum s-a întors spăşit la Târgovişte, cu coada între picioare. Va lua cineva măsuri împotriva Gloriei sau a lui Regenkampf, care evident au greşit în ceea ce au făcut? Bineînţeles că nu, doar suntem un popor iertător şi blajin, ca dovadă "măsurile" luate după evoluţia penibilă a naţionalei în Anglia. Dacă la Gloria situaţia ţine de "bucătăria internă", în cazul târgovişteanului un drum al unui reprezentant al clubului Poli la FRF şi verificarea statutului actual al posibilului viitor "violet" ar fi rezolvat problema urgent şi fără atâtea atacuri din diferite părţi. Oricum, drumul spre profesionismul adevărat este mult mai greu decât şi-au închipuit unii.

În timp ce "alţii", mai concret spus cei de la Steaua, îşi văd în continuare de propriile afaceri. După cazul lui Ilie Dumitrescu, transferat la Tottenham pentru o sumă oarecare, în timp ce în actele clubului Steaua şi în presa românească au apărut sume mult mai mici, iată că obiceiul s-a repetat. Concret, Jenică Vlădoiu a fost transferat la Köln. Pe câţi bani, nu se poate şti exact. Revista Kicker (numărul din 24 iunie) spune aşa: *"**În sfârşit s-a stabilit datoria pentru transferul lui Ion Vlădoiu de la Steaua. Pentru 1,5 milioane mărci (contract care durează trei ani), în jurul a 700.000 de mărci mai mult decât fusese stabilit iniţial. Şi asta poate aduce probleme.**"* Ce citim în presa românească despre sumele de transfer vehiculate în cazul lui Vlădoiu? Gazeta sporturilor din 27 iunie, în pagina 3, anunţă că Steaua va încasa 900.000 DM. Ghinionul cel mare al Stelei este că doar pe plan intern, conform ROAF, sumele de transfer sunt confidenţiale.

SERIAL SHOCK!

Episodul VI

DOSARELE SECRETE ALE FOTBALULUI

"Pentru mine, UTA rămâne UTA"

GIGI DOMIDE

- În fotbalul românesc, când un jucător trece de la un club la altul, conducătorii bagă o grămadă de "verzişori" în buzunar! Lingurar a fost dat de UTA la schimb, la Craiova, pentru Remus Ganea.... Ganea care a făcut nu ştiu ce talmeş-balmeş la UTA şi a ajuns la Naţional. Deci Ganea nu mai e la UTA, dar nici Lingurar, un tânăr de perspectivă, ***arădean,*** nu mai e...... . Şi nici n-are de gând să vină înapoi! De ce? Pentru că şi dacă stă pe bancă la Craiova, tot câştigă de trei ori mai mult decât la UTA!

- Să revenim la viitorul fotbalului arădean. Există această iniţiativă a Romvest, care creează jucători pentru viitorul fotbalului pe aceste meleaguri....

- Îţi spun exact cum ţi-am spus şi de alţii. Romvestul deocamdată a creat o echipă. Dar dacă iei doi-trei fotbalişti să-i promovezi la UTA, nu "puşcă"! Tisza e un foarte bun antrenor de echipă. A creat o echipă. Dar la nivel de copii şi juniori trebuie să creezi individualităţi. Dacă-i iei pe Glăvan la marcaj, pe Baciu la mijloc, pe Butunoiu în faţă, iese dezastru. Ei cunosc automatismul, nu se dezvoltă ca şi fotbalişti. Acum, la vârsta lor ar fi important să devină personalităţi! Tactica o poţi învăţa de la orice antrenor, funcţie de unde şi sub comanda cui vor juca ! Este cert că nu toţi antrenorii pe care îi vor avea după terminarea junioratului vor aplica tactica lui Tisza! Tisza a făcut mult pentru fotbalul arădean... Dar, de aici, treaba ar trebui preluată de un alt meseriaş. Această echipă nu poate fi promovată în bloc! De acum începe individualizarea...

- Cum încheiem acest "serial" Gigi?

- Până să-l încheiem, vreau să spun că am oferte din Ungaria....

- Nu era mai normal să le ai de aici din Arad?

- Aradul şi-a bătut joc de mine şi ca jucător şi ca antrenor. Degeaba întreabă oamenii de mine, s-a terminat! Doar cu Coco Dumitrescu m-am împăcat...

- După câţi ani?

- După 16 ani. A venit omu' la mine - trebuie să recunosc că mi-a căzut extraordinar de bine - şi mi-a spus la un joc al lui Vestpetrom : ***"Acest joc m-a încântat!"***

- Probabil că te vei împăca, totuşi, odată şi cu UTA... Pe când?

- Am fost la nu ştiu câte meciuri ale UTA-ei din ultimul campionat. Printre cei 50-60 de suporteri care au mai rămas să urmărească fiecare meci al echipei!! Dureros! Dureros!! .... Dureros pentru că am fost copil de mingi când în anii '50, la Arad, băteau clopotele după fiecare victorie a UTA-ei. UTA!! Nu a mea, cea din '70 care a luat două titluri!! Nu!! UTA mare a lui Petchovschi!!! A lui Farmati!!! UTA în alb-roşu!!! Şi acum vine Ologeanu şi spune că dacă sponsorul vrea să jucăm în negru..... jucăm în negru!?! Lasă-l dracului de sponsor! Asta-i nesimţire!! UTA este roşu-alb!!

- UTA, ca simbol, UTA, ca şi culori, UTA, ca fotbal, nu ţi-a greşit cu nimic! Corect?

- Mi-au greşit oamenii care s-au perindat pe acolo. UTA rămâne UTA. Asta nu se poate şterge! După părerea mea, toţi cei care s-au perindat pe la conducerea UTA-ei, au devastat clubul. A ajuns UTA să termine pe locul 5 în liga a doua!

- Gigi, hai să o încheiem cu momentul Guadalajara... În grupa preliminară ai jucat în toate meciurile mai puţin unul...

- Cu Portugalia !

- În Mexic n-ai jucat nici un minut. Ca şi în legătură cu Dobrin şi despre tine au circulat tot felul de zvonuri...

- A fost o treabă de neacomodare! În turneul premergător Mondialelor, din America de Sud, am fost cel mai bun, iar prietenul meu Dembrovschi n-a putut nimic! În Mexic Imi a putut, iar eu nu m-am acomodat! Ca şi Dobrin! Se face atâta caz pentru Dobrin! În preliminarii Dobrin ce a jucat? Un meci cu Portugalia! În rest? Kilometri nu pot să-l ajungă pe Hagi sau Ilie Balaci! Sau Marcel Răducanu! Ăştia au jucat şi afară, nu numai acasă!

- Cel mai mare?

- Petchovschi!!! Revin la Dobrin! Angelo Niculescu l-ar fi vrut în echipă. Dar nu s-a aclimatizat..... Un secret simplu pentru un mister mare.

- Ultima, ultima întrebare. De ce în '70, când UTA era campioană, doar tu erai titular în naţională, în timp ce Johnny Broshowszky, de exemplu, nu era?

- Angelo Niculescu şi "Cioghi" Vogl, cărora le plăcea să decidă totul la un "şpriţ alb", au mers tot timpul pe o formulă verificată... A lor, care a dat satisfacţii! De aceea Oblemenco, golgeterul României, nu s-a putut apropia de noi! Şi s-a dovedit că Angelo a avut dreptate...

SFÂRŞIT

FOTBALUL ARĂDEAN ŞI-A DAT

PRIMUL INTERVIU ÎN POSTURĂ DE ANTRENOR PRINCIPAL...

MARCEL CORAŞ: "Nu mai avem vreme de experimente"

Nici măcar pe banca din Moneasa, Coraş şi Ţârlea nu par liniştiţi.

REP: ***De ce aţi ales staţiunea Moneasa pentru pregătirea centralizată, ţinând cont de faptul că n-aţi mai fost aici de doi ani?***

M.C.: Pentru că suntem la o distanţă de doar 100 kilometri de casă şi putem astfel să ne aprovizionăm cu unele produse de la Arad, în timp util. De fapt, Moneasa a fost de când ştiu locul preferat de cantonament pentru clubul UTA.

REP: ***Am pus această întrebare nu pentru faptul că aici n-ar fi condiţii optime de cazare şi masă, ci datorită stării precare a terenurilor de antrenament. Atât a celui de la Moneasa, cât şi a celui de la Dezna. Nu constituie acest lucru un impediment în ce priveşte pregătirea tehnică?***

M.C.: Nu. Suprafaţa de joc din Dezna mă satisface în totalitate.

REP: ***Acum mai bine de un an, existau nişte zvonuri că vei deveni antrenor principal. Ne spuneai atunci că nu te-ar fi speriat acest lucru, dar probabil cei speriaţi au fost conducătorii UTA-ei. Să înţelegem că acum această teamă a dispărut?***

M.C.: Nu ştiu cât de viabilă a fost atunci această idee. Sunt convins că după plecarea lui Pătraşcu, dl. Lăzureanu nu prea a avut încredere în mine, fiind de fapt contactat şi numit profesorul Jackie Ionescu. Probabil că în viziunea actualului conducător, Dan Ologeanu, a contat şi faptul că am lucrat ca secund cu 3 antrenori, acordându-mi acum şi mie o şansă de afirmare.

REP: ***Cine i-a numit pe secunzii Ţârlea şi Vidac?***

M.C.: I-am ales eu. Preşedintele clubului mi-a prezentat mai multe variante, iar apoi, de comun acord, ne-am oprit asupra celor doi.

REP: ***Acum, după o săptămână de la numirea voastră, v-aţi fixat deja un obiectiv în viitorul campionat?***

M.C.: Sigur că, împreună cu colegii mei, ne-am stabilit deja un obiectiv, dar mai multe pot să vă spun abia după ce voi vedea dacă vor fi realizate toate transferurile care sunt pe rol şi după o discuţie cu cei din conducerea clubului.

REP: ***Referitoare la problema financiară, nu?***

M.C.: Sigur. În primul rând. Fără un suport financiar adecvat, este greu să facem orice fel de pronosticuri.

REP: ***Ai lucrat un an de zile alături de profesorul Ionescu. Au fost rulaţi în acest interval 40 de jucători. O parte dintre aceştia au fost consideraţi de Jackie ca mari speranţe. Printre aceştia şi Daniel Ştefeligă. Constatăm acum, cu stupoare, trecerea acestuia la FC Telecom Arad. Care este motivul?***

M.C.: Ştefeligă mai avea contract cu clubul UTA încă un an. Anul trecut, în schimbul lui şi-al lui Volocaru, i-am împrumutat la Telecom pe Mariş, Plisca, Juncu şi Nini. Mie mi s-a părut încă de atunci o inechitate. În ideea mea de joc, soluţia cu tandemul Volocaru - Mariş mi se pare mai viabilă decât cea cu Ştefeligă - Volocaru. Aşa că am preferat să-l readucem pe Mariş.

REP: ***Să ne aşteptăm ca în acest sezon să nu mai fie folosiţi atâţia jucători?***

M.C.: Asta în primul rând. Vrem să pornim cu un lot de 20 de jucători şi, dacă va fi posibil, să şi încheiem campionatul cu aceştia. Noi nu mai avem vreme de experimente.

REP: ***Se vor alătura acestei pregătiri şi nişte jucători de la Romvest?***

M.C.: După jocurile de baraj pe care le dispută acum Romvestul, pentru promovarea în Divizia C, săptămâna viitoare aşteptăm 3 sau 4 jucători să ni se alăture în pregătiri.

REP: ***Cine ar fi aceştia?***

M.C.: Găman, Mogoşanu, Baciu şi poate încă un atacant.

REP: ***În final, un gând pentru suporterii atât de încercaţi ai UTA-ei. La ce se pot aştepta ei?***

M.C.: În primul rând, dorim să practicăm un fotbal spectaculos, plăcut ochiului şi eficient pe tabela de marcaj.

REP: ***Crezi că un oraş ca Aradul va fi de acord doar cu atât? Nu crezi că lumea vrea să audă cuvântul promovare?***

M.C.: Dacă vom fi ajutaţi financiar, puteţi fi convinşi că nu ne vom da înapoi de la acest obiectiv. Deocamdată, însă, nu avem banii pe care-i are Unirea Dej, Corvinul sau chiar Olimpia Satu Mare.

REP: ***Să lăsăm puţin această problemă. Consideri că lotul actual este capabil să îndeplinească acest obiectiv?***

M.C.: Da. Printr-o conjunctură şi un culoar favorabil.

...ŞI PRIMUL ÎN POSTURĂ DE SECUND

MIHAI ŢÂRLEA: "Poate voi continua şi ca jucător"

REP: ***La ultima discuţe publică pe care am avut-o, ai afirmat că mai doreşti să joci vreo 2-3 ani. Cum de ai renunţat?***

M.Ţ.: Da, e adevărat. Speram acest lucru, dar după un tur de campionat cu UTA, în care am intrat pe teren doar de 3-4 ori, în iarnă am fost obligat să renunţ la activitatea competiţională de mare performanţă, urmând să evoluez în eşaloane inferioare.

REP: ***Iar acum oferindu-ţi-se postul de antrenor secund la UTA, te-ai gândit că este o şansă pe care n-o poţi scăpa...***

M.Ţ.: Da, mai ales că eu doream să prestez munca de antrenor în viitor. Iar dacă o încep mai devreme, cu atât mai bine.

REP: ***Ai jucat cu CPL-ul barajul pentru promovare în Divizia B. Până când ai fost cedat de UTA acestui club?***

M.Ţ.: Până după baraj. În momentul de faţă, sunt jucător liber. Dacă voi avea o ofertă de la o formaţie din Arad, din liga a III-a sau chiar a IV-a, fără să afecteze programul meu de la UTA, sunt de acord să-mi continui şi activitatea de jucător.

LOTUL DIN PREGĂTIRI

portari: SINESCU, IVAN
jucători de câmp: SZELL, DRIDA, DIACONESCU, DRONCA, TODUŢĂ, ŞERBAN, PRINŢIPU, VARGA, ŞTEFĂNICĂ, CSIPKAR, BERAR, G. RADU, MĂNĂILĂ, D. MITU, CIBI, PLISCA, MARIŞ, OPRESCU, MOGHIOROŞ.

PAP, revenit deocamdată de la Braşov, şi **LUCACI** nu au sosit încă la Moneasa, aflându-se la Arad în discuţii cu preşedintele Ologeanu, în privinţa contractului, iar **VOLOCARU** îşi satisface stagiul militar. **GRĂDINARU** este accidentat.

CÂNDVA SUB TRICOUL ALB-VIOLET

DIACONESCU: "Nici gând de revenire la CFR"

REP: ***Deşi ai semnat pentru UTA, te-ai antrenat câteva zile pe stadionul de lângă Gara Mare, din Timişoara. De ce?***

E.D.: Reunirea lotului UTA-ei a avut loc pe 27 iunie. După ce am efectuat vizita medicală, am avut două zile libere. Şi pentru a nu sta degeaba în această perioadă, m-am gândit că ar fi bine să fac puţină mişcare. Deci nici gând de vreo întoarcere la CFR. Am fost bine primit de băieţii de la UTA şi sper să se rezolve transferul meu.

REP: ***Aici, la Moneasa, colegul tău de cameră este Titi Varga. O reîntâlnire după câţi ani?***

E.D.: După aproape 5!

REP: ***Când aţi jucat amândoi la Poli n-aţi fost colegi de cameră, nu?***

E.D.: Nu. "Piticu" stătea cu Andreaş. dar el este un adevărat coechipier, un băiat modest şi un exemplu pentru mine. Mă bucur că suntem din nou împreună. Nu cred că merita să fie tratat astfel de către Poli.

VARGA: "Nu sunt un om cu două feţe"

REP: ***Când am stat ultima dată de vorbă nu ştiai încă încotro o vei apuca. Şi ai ajuns la UTA...***

T.V.: Da. Dar acest club era în calcul încă de la început.

REP: ***Cu cei de la Poli ai mai discutat?***

E.D.: Absolut nimic. M-am prezentat la preşedintele Dan Ologeanu şi i-am spus că vreau să joc la UTA. N-am mai luat legătura cu nimeni, nefiind un om cu două feţe.

REP: ***Şi cum ţi se pare echipa, după ce ai petrecut deja câteva zile împreună cu băieţii?***

E.D.: Valoric, este o echipă bună. Sunt câţiva jucători care au experienţă în Divizia Naţională, precum şi câţiva copii de mare talent.

REP: ***Hai să punem răul în faţă. Dacă nu se rezolvă transferul tău, te-ai gândit deja ce vei face?***

E.D.: Eu am pus numai binele în faţă... Dacă nu voi reuşi însă să joc la UTA, voi deveni jucătorul lui Poli, dacă, bineînţeles, Dinamo refuză să plătească ultima rată de bani. Dar la Poli nu voi rămâne decât dacă vor plăti bine!

ŞERBAN: "Nu mi-a fost frică de concurenţă"

REP: ***Emile, cum ai ajuns la UTA? După încheierea campionatului cu CSMR-u!, ai devenit jucătorul lui Poli...***

E.Ş.: Am vorbit cu dl. Boiţ la telefon şi i-am comunicat că vreau să semnez pentru o altă echipă. Mi-a spus să mă prezint pe 10 iunie la Timişoara, să încep pregătirile cu Poli. Aşa am făcut. Dar antrenorul Dembrovschi mi-a spus că mă vor anunţa ceva mai precis peste 3 sau 4 zile. Oricum, auzisem că Trandu a jucat foarte bine tot sezonul.

REP: ***Păi şi tu ai jucat bine la Reşiţa. De ce ţi-a fost frică de concurenţă?***

E.Ş.: Nu mi-a fost frică. Am vrut să joc la UTA. Mai ales că vorbisem cu dl. Jackie Ionescu.

REP: ***CSM-ul nu a dorit să te menţină în continuare?***

E.Ş.: Ba da. Dar n-am mai vrut eu să continui acolo.

REP: ***S-a schimbat ceva acum pentru tine, datorită faptului că Jackie Ionescu a plecat de la UTA?***

E.Ş.: Nu. Aştept realizarea transferului.

REP: ***Cum ai găsit UTA, comparativ cu CSMR-ul?***

E.Ş.: Eu zic că este o echipă mai bună, cu jucători mai experimentaţi.

MĂNĂILĂ: "Victoria UTA-ei - Sava Simcelescu"

REP: ***Acum 3 săptămâni ne spuneai că dacă nu vei primi banii de la UTA vei deveni jucător liber. S-a schimbat ceva de atunci?***

D.M.: Termenul scadent pentru a primi banii este în etapa a 3-a de campionat.

REP: ***Deci nu ai primit nici un leu?***

D.M.: Rata de transfer se achită de obicei cu o săptămână sau 10 zile înainte de termenul scadent.

REP: ***Cum ai reacţionat la reîntâlnirea cu Diaconescu şi Titi Varga?***

D.M.: Mă bucură faptul că au venit la UTA. Numai să se rezolve transferurile lor. Ar creşte valoarea echipei. Poate că am mai avea nevoie de un vârf de atac. Poate unul ca Angelo Foale. Dar în penuria asta de bani... Mă întristează faptul că UTA a ajuns în această situaţie. Conducătorii care sunt aici cu noi n-au nici măcar 5 bani în buzunar pentru a ne cumpăra un suc.

REP: ***După părerea ta, este o certitudine că vei începe sezonul la UTA? Cel puţin după cum felul cum vorbeşti...***

D.M.: Nu pot să mă pronunţ acum. Am primit şi o ofertă de dincolo, care s-ar putea să fie cel mai mare contract al vieţii mele.

REP: ***De unde vine oferta?***

D.M.: Nu pot să spun încă.

REP: ***Nici barem ţara?***

D.M.: Germania. Dl. Ologeanu m-a asigurat însă că va fi bine. Aş dori să joc cu UTA în DN, dar... Oricum, cea mai mare victorie a UTA-ei ar fi aducerea lui Sava Simcelescu!

CUVÂNTUL CĂPITANULUI

RADU GEORGE

REP: ***George, de mai bine de 4 sezoane ne întâlnim în fiecare cantonament. Cum vezi acest start al UTA-ei?***

G.R.: În primul rând vreau să spun că întâlnirea cu dvs. reprezintă de fiecare dată o plăcere pentru mine. Cantonamentul mi se pare extrem de greu. Şi cred că şi colegii mei au aceeaşi părere.

REP: ***Să înţeleg că Marcel Coraş este un antrenor mai dur decât Jackie Ionescu?***

G.R.: Nu ştiu dacă este mai dur, dar a început foarte tare acest cantonament. Sunt bucuros însă că ne aflăm la Moneasa, deoarece aici ne simţim cu toţii ca acasă.

REP: ***Pe parcursul campionatului trecut circulau nişte zvonuri prin Timişoara cum că ai dori să joci la Poli...***

G.R.: Nu ştiu ce zvonuri circulau în Timişoara. Eu am citit în "Fotbal vest" anul trecut, într-un interviu cu Emeric Dembrovschi, de faptul că ar fi interesat de mine. Doar atât. De la Poli nu m-a contactat însă nimeni.

REP: ***După cum simţi pulsul echipei, crezi că s-ar putea realiza o promovare?***

G.R.: UTA a avut tot timpul obligativitatea să tragă la promovare, fiind un club cu 6 titluri de campioană şi două Cupe ale României la activ. Dacă se vor rezolva transferurile care sunt pe rol, cred că vom avea o trupă mai bună decât cea din returul sezonului trecut. Am fost tot timpul un optimist. Când UTA a realizat ultima promovare, am fost în serie cu CFR Cluj, unde am şi câştigat. Acum suntem din nou în acelaşi eşalon cu ei. Iar Clujul şi-a asigurat promovarea în Divizia A, practic, la Arad (Industria Sârmei remizând cu Motorul).

REP: ***Vrei să spui că se va repeta istoria de acum 3 ani?***

G.R.: Să dea Dumnezeu.

ÎNGERUL PĂZITOR AL BUTURILOR

SINESCU

REP: ***Eşti unul din cei mai vechi componenţi ai formaţiei. Te văd cam supărat. De ce?***

M.S.: Din păcate, nu ne-a fost rezolvată problema salariilor şi a primelor de joc. Sunt şi puţin obosit după antrenamentele tari.

REP: ***Sunt mai tari decât cele din anii precedenţi?***

M.S.: Probabil că începe să-şi spună cuvântul şi vârsta...

REP: ***Se pare că anul acesta va fi o serioasă concurenţă pentru postul de portar, pe lângă tine figurând în lot şi Ivan şi... poate şi Pap.***

M.S.: Nu mă sperie concurenţa. La UTA au fost tot timpul portari de valoare. Cel care a fost mai în formă, a fost titular.

REP: ***Ce părere ai de "plimbările" colegului tău, Atilla Pap?***

M.S.: Eu zic că-i destul de matur să-şi croiască un drum în viaţă. El ştie unde-i mai bine pentru el. În definitiv, unde câştigi mai bine, acolo eşti tentat să joci.

LA CE SĂ NE AŞTEPTĂM

21-22 iulie: turneul de la Timişoara; **25 iulie:** UTA - CSM Reşiţa; **28 iulie:** CFR Tmş. - UTA; **31 iulie:** CSM Reşiţa - UTA; **3 august:** UTA - CFR Tmş.

PROGRAMUL ZILEI

- ora 8.00 - deşteptarea
- 8.30 - micul dejun
- 9.30 - 10.30 - discuţii teoretice
- 11.00 - 12.30 - antrenament fizic
- 13.00 - masa de prânz
- 14.00 - 16.00 - odihnă
- 17.00 - 18.30 - antrenament tehnico-tactic
- 20.00 - cina
- 22.30 - stingerea

ÎNTÂLNIRE LA MONEASA

TIMIȘOARA - ARAD - MONEASA, UNDE 4 CLUBURI ȘI-AU MUTAT CASA

● Fapt fără precedent în istoria fotbalului arădean! Patru formaţii din oraşul de pe Mureş şi-au dat întâlnire în pregătiri, la Moneasa. Bătaie de cap pentru personalul hotelului, dar şi pentru brigada football news. Ştiind că nu-i de glumă s-a plecat din Timişoara dimineaţa devreme. ● Primul popas a avut loc la Arad, unde aripa timişoreană a brigăzii a fuzionat cu cea arădeană: Ovidiu Păcurariu, cel căruia nu-i scapă niciodată vreo mişcare din acest oraş şi Raluca, o posibilă viitoare colaboratoare a săptămânalului nostru! ● "Bolidul" pilotat cu măiestrie de Laszlo "Hill" Molnar a înghiţit din priviri cei 98 de kilometri până la Moneasa, chiar dacă nu este un Williams-Renault ci doar un biet Oltcit. Pe terenul din frumoasa staţiune se lucrează. Cu seriozitate! Nici nu se putea altfel sub bagheta profesorului Antonio Bacoş. Nedorind să perturbăm programul am luat-o mai departe ● Ajunşi la hotel am rămas impresionaţi de noul autocar al celor de la F.C. Arad Telecom. A costat nu mai puţin de 186 de milioane! ***"Ne respectăm, suntem o echipă serioasă"***, avea să ne declare în holul hotelului antrenorul Ionuţ Popa. O întâlnire cu el este oricând plăcută. Ionuţ era însă cam obosit. Tocmai s-a întors de la Bucureşti, unde a trebuit să fie prezent datorită unui deces în familie. La fel de plăcut este să te revezi şi cu cel care o slujeşte pe UTA încă din 1958! V-aţi dat desigur seama că nu poate fi vorba decât de organizatorul de competiţii, inepuizabilul Teodor Gherlea ● Şi-a făcut apariţia şi un tip super-elegant. Nu, nu-i vorba de Antonio Banderas ci de Ladislau Ghiţă, noul director tehnic al echipei Motorul CFR. Omu' şi-a luat repede rolul în serios. Baftă "Şobi"! ● E miezul zilei şi UTA şi-a încheiat antrenamentul fizic. Băieţii sunt frânţi, chiar şi secundul Miţă Ţârlea, care-şi savura în linişte ţigara, pe o bancă. Marcel Coraş nu glumeşte! "Tassotti" mai are însă chef de glume: ***"Lugojeanul care n-a auzit de corul <<Ion Vidu>>, de ceasul electronic şi de Mirel Diaconescu n-are cultură generală".*** Titi Varga are oaspeţi. Soţia şi copilul au venit să-l vadă pe "Piticu" la lucru. ● Apar şi cei de la Motorul. Veşnic tânărul Petre Vlătănescu se destăinuie: ***"Aşa antrenamente n-am făcut de când joc fotbal! La condiţia fizică actuală aş putea juca şi la UTA!"*** "Chitaristul" are totuşi o dilemă: ***"Nu înţeleg un lucru. UTA joacă biliard, noi ne rupem la antrenamente şi în amicale ne bat cu 8-0!"*** ● În jurul orei 15 şi-a făcut apariţia şi autocarul CPL-ului. Alexandru Labu este dornic să reînceapă activitatea competiţională. Dintre fraţii "Dinamită" (Petcuţ) îl zărim doar pe Ionel. Mihai se va alătura lotului în zilele următoare. Lemnarii încă nu şi-au perfectat nici un amical. Se aude o voce din anturajul echipei: ***"Ce program, lăsaţi poveştile, ne pregătim în funcţie de adversar"***. ● Ladislau Ghiţă este îngrijorat de programul CPL-ului. Jocuri acasă cu Astral şi UMT şi o deplasare la Phoenix, în primele 3 etape. Încep calculele! ● Dintr-o dată s-a făcut ora 17 şi echipele se pregătesc de un nou antrenament. Alb-roşii au luat-o spre Dezna. Şi noi după ei. Exerciţii tehnico-tactice. Elevii lui Coraş par în vână. Se marchează goluri din toate poziţiile. De-ar fi aşa şi în campionat... ● O ultimă oprire a brigăzii a avut loc la Sebiş. Acolo îşi desfăşoară antrenamentele F.C. Arad Telecom. Sub privirile noului primar! Ionuţ Popa este însă imperturbabil. Numai aşa se poate ajunge în "Il Calcio". Se joacă la 3 porţi (nu e nici o greşeală!). Mişu Jivan, cooptat în staff-ul telefoniştilor dă şi el indicaţii. Se aude vocea starului din Pesac: ***"Cei care atacă la o poartă au dreptul la două atingeri ale balonului, cei care atacă la două porţi, la una singură"*** ● Iar cei din brigada football news au dreptul să se întoarcă acasă, după o zi plină, de neuitat, petrecută în mijlocul lumii fotbalistice din Arad.

Ionuț Popa pe terenul din Sebiș, ca la ... Viareggio.

TREI ANTRENORI ȘI AMBIȚIILE LOR

ANTONIO BACOȘ:

"Sunt adeptul unor pregătiri mai tari"

Rep: ***Dle profesor, poate mai puţini dintre cititorii noştri ştiu că dvs. aţi fost antrenor la UTA, Vagonul, Unirea Arad. O perioadă destul de lungă aţi dispărut din fotbalul de performanţă la seniori, ocupându-vă de creşterea juniorilor. Acum aţi reapărut la Motorul CFR Arad. Ce v-a determinat să faceţi acest pas?***

A.B.: În primul rând vreau să spun că am câţiva băieţi în lot pe care i-am crescut eu sau au trecut prin filiera liceulu "Iuliu Maniu" şi sper ca să facem o echipă competitivă, ajutaţi şi de jucătorii mai experimentaţi.

Rep.: ***Sunteţi cunoscut ca un om cu o poziţie destul de clară şi precisă referitoare la problemele de ordin disciplinar. Motorul este cunoscută ca o formaţie cu destule sincope. Credeţi că o să reuşiţi să vă impuneţi punctul de vedere?***

A.B.: Sper ca jucătorii să înţeleagă că sunt angajaţi într-o activitate de performanţă şi că o asemenea muncă nu se poate desfăşura decât într-un climat care presupune nişte relaţii foarte sincere între antrenor şi jucători, între jucători şi conducere. Numai cu o activitate bine organizată se poate obţine rezultatul scontat. Am avut deja o discuţie cu băieţii din lot şi le-am explicat care sunt rigorile pregătirii, urmând să stabilim concepţia de joc.

Rep.: ***Se pare că antrenamentele echipei dvs. sunt cele mai tari dintre toate formaţiile prezente la Moneasa...***

A.B.: Într-adevăr, eu sunt adeptul unor pregătiri mai tari, care să-mi asigure un potenţial, atât biologic cât şi psihic, cu care să putem aborda jocurile cu un angajament total. Să acoperim astfel ceea ce presupune jocul cu toate cerinţele lui.

Rep.: ***Aţi semnat un contract cu echipa Motorul? V-aţi stabilit deja un obiectiv pentru campionatul care urmează?***

A.B.: N-am semnat deocamdată nici un contract , iar obiectivul în noul campionat n-a fost încă stabilit, urmând să am o discuţie cu cei din conducerea clubului. Am preluat echipa cum s-ar spune din fugă, nereuşind să tratăm toate aceste probleme. Se simte însă implicarea conducerii, care ne-a asigurat acest cantonament optim la Moneasa.

MOTORUL CFR ARAD

LOTUL DIN PREGĂTIRI

portari: TAPOŞ, GH. PLEŞCA

jucători de câmp: GOGEA, BĂRBOSU, PORUMBOIU, HIDIŞ, HIRMLER, A. CONDREA, BUTERIŢĂ, VLĂTĂNESCU, ADOLF, NEAGA, IFTIMIE, ASLĂU, DOLHA, TODERAŞ, ZDRÂNCĂ, HADA, LUCACS, BULZAN, BÂRLĂ.

Noutăţi: Pleşca, Gogea, Buteriţă, Iftimie, Lucacs, Bârlă (toţi de la CFR Arad), Hada (Şoimii Pâncota), Zdrâncă (Conar - Ceasuri Arad).

Plecări: Zâză (FC Arad Telecom), Moghioroş şi Drida (ambii la UTA), Rusu (îşi satisface stagiul militar), Arhilie (fără contract).

PROGRAMUL AMICALELOR

19-21 iulie: turneul de la Pecica, cu echipe din Divizia B, încă nedesemnate; **24 iulie:** MOTORUL - Minerul Certej; **27 iulie:** Minerul Certej - MOTORUL; **31 iulie:** MOTORUL - Romvest; **3 august:** MOTORUL - Pecica; **7 august:** MOTORUL - Gloria Arad.

IANOS CSORDAS:

"La 28 de ani, Alexandru Labu ne mai poate ajuta"

Rep.: ***Ianos, povesteşte-ne pe scurt programul echipei CPL., care a ajuns ultima aici la Moneasa...***

I.C.: După vizitele medicale am făcut câteva antrenamente de acomodare la Arad. Suntem acum la Moneasa, programul de pregătire fiind stabilit împreună cu dl. profesor Marius Demian.

Rep.: ***Deci este reală afirmaţia apărută în Fotbal Vest, cum că profesorul Demian a fost numit antrenor principal, alături de tine, care te identifici cu formaţia CPL de ani buni...***

I.C.: Profesorul Demian este directorul tehnic al echipei, iar eu împreună cu Molnar suntem antrenori. La ora actuală profesorul Demian este plecat cu juniorii de la Şcoala Sportivă Gloria în Suedia.

Rep.: ***Aruncând o privire peste lotul CPL-ului observăm că n-aţi realizat nici un transfer spectaculos. Nu crezi că echipa trebuia puţin întărită, mai ales că este o nou promovată?***

I.C.: Acest lucru depinde de conducerea clubului. Avem însă o formaţie tânără, întărită cu Labu şi cu Ianoş şi cu o pregătire bună şi cu multă muncă cred că putem să ne menţinem în Divizia B. Acesta va fi şi obiectivul nostru.

REP.: ***Ai pomenit de Alexandru Labu. Mulţi l-au catalogat un jucător terminat. Tu ce părere ai?***

I.C.: Îl cunosc pe Labu de când era junior. Cred că la 28 de ani dacă se va pregăti serios şi se va ocupa doar de fotbal mai poate juca la nivelul Diviziei B foarte bine.

Ianoș Csordas și Sandu Labu, în așteptarea lui Marius Demian.

CPL ARAD

LOTUL DIN PREGĂTIRI

portari: MÂRNEA, BOIŢ

jucători de câmp: ŞULEA, BODEA, I. PETCUŢ, M. PETCUŢ, A. VIZITIU, IANOŞ, CR. PĂCURAR, VOINEA, MOLNAR, LABU, BALINT, BRANDAIS, MORAR, BOŢIŞ, OLARU, SĂLĂJAN, GREPAN.

Noutăţi: Labu (şi-a reluat activitatea competiţională); Cr. Păcurar (FC Arad Telecom), Ianoş, Sălăjan (ambii de la CSŞ Gloria).

Plecaţi: Csipkar, Berar şi Toduţă (toţi la UTA) şi Dănciulescu (retras din activitatea competiţională).

Nu s-a perfectat nici un joc de pregătire, Alexandru Labu ţinând să precizeze: ***"Jucăm cu oricine, indiferent de advesar şi de oră!"***

IONUȚ POPA:

"FC Arad Telecom îmi poate oferi mai mult ca UTA"

Rep.: ***În pofida numeroaselor zvonuri că vei părăsi gruparea FC Arad Telecom, începutul sezonului te-a găsit la acest club. Cum de ai rămas aici?***

I.P.: Este adevărat că în această vară numele meu a fost vehiculat ca un posibil antrenor la alte echipe. Cel mai aproape de realitate a fost UTA, dar în urma unei discuţii cu preşedintele Ologeanu am înţeles amândoi că această echipă nu poate oferi un câştig profesional la ora actuală şi nici o ieşire spre marea performanţă. UTA se zbate între a fi sau a nu fi, din punct de vedere financiar. Consider că FC Arad Telecom îmi poate oferi mai mult.

Rep.: ***Să înţelegem că în acest sezon FC Arad Telecom va avea un obiectiv mai îndrăzneţ?***

I.P.: Obiectivul principal este alcătuirea unei formaţii competitive într-un timp cât mai scurt, care poate concura la promovarea în Divizia A. Nu ştiu dacă acest lucru va fi cu putinţă în acest sezon care urmează, deoarece echipa a mai slăbit faţă de campionatul trecut.

Rep.: ***Tocmai asta am sesizat şi noi, aruncând o privire peste lotul vostru. Au plecat Mariş şi Plisca, ambii la UTA, primul fiind chiar golgeterul returului la FC Arad Telecom.***

I.P.: Mariş mai este jucătorul nostru încă un an şi jumătate. Nu a mai vrut să semneze contractul cu noi, dar repet nu este transferabil. . Şi eu nu sunt de acord să fie cedat decât în schimbul unui alt vârf de atac de valoare. Având unele probleme în familie, am revenit mai târziu în rândul echipei şi l-am găsit aici pe Ştefeligă. Nu ştiu cum a ajuns la noi, dar el este un al doilea vârf şi eu am nevoie de un vârf împins. Plisca este jucătorul UTA-ei, începând de la 1 iulie, dar trebuie să primim pe cineva la schimb.

Rep.: ***Să revenim puţin la ofertele tale. De ce a căzut plecarea la Corvinul?***

I.P.: Am fost contactat de cineva din conducerea judeţului Hunedoara, care avea de gând să se amestece în bunul mers al clubului Corvinul. Am înţeles însă că Gabriel Stan avea prioritate. A fost doar o simplă discuţie, de care s-a pomenit şi în "Fotbal vest".

Rep.: ***Tot în săptămânalul nostru ai pomenit cândva că visul tău este să antrenezi în Italia. Când crezi că se va petrece acest lucru?***

I.P.: Am fost de multe ori în Italia, din 1990 încoace, şi mi-am creat numeroase relaţii. Un impresar pe nume Rossi mi-a promis că-mi va rezolva să antrenez echipa US Latina, din campionatul Dilletanti. Condiţiile de acolo nu m-au impresionat însă. Nici salariul nu era prea exaltant, circa 1,4 milioane de lire, plus primele de joc. Asta în timp ce chiria se ridica la 400 mii lire. Am refuzat astfel această primă ofertă, dar acelaşi impresar încearcă să-mi găsească o formaţie din Serie C2.

FC ARAD TELECOM

LOTUL DIN PREGĂTIRI

portari: IRIMIA, SIM, SABĂU

jucători de câmp: UJVARI, BARNA, JUNCU, GH. TEACĂ, GHIRIŢI, PĂCURAR, BOLOŞ, MADOŞ, SÂRBUŢ, PANTEA, ZÂZĂ, ŞTEFELIGĂ, PETRUŢ, CÂMPIAN, BUGARIU, VÂZOC, IOJA, VARGA, TAMBOR.

Noutăţi: Irimia (FC Ineu), Sârbuţ (Agro Curtici), Zâză (Motorul),. **Reveniri:** Ghiriţi, Pantea, Vâzoc, Ştefeligă.

Nini a fost operat luni la genunchi.

Plecări: Mariş, Plisca (ambii la UTA), Fl. Moţ şi Bucur (ambii la echipa a doua, din divizia C). Pârvu a renunţat la activitatea competiţională.

PROGRAMUL AMICALELOR

16 iulie: Crişana Sebiş - FC ARAD TELECOM; **21 iulie:** FC Ineu - FC ARAD TELECOM. Vor mai avea loc jocuri cu CPL, Tricoul roşu, Minerul Certej (tur-retur), Vega Deva (tur-retur) şi poate UTA, datele urmând a fi stabilite ulterior.

DIN UMBRA CHINEZULUI ŞI A RIPENSIEI -

1920, octombrie. La Timişoara se înfiinţează Şcoala Politehnica. Pe lângă pregătirea universitară, imediat după deschiderea primului an şcolar, la îndemnul profesorului Traian Lalescu, se pun bazele unui club sportiv al studenţilor timişoreni, prin înfiinţarea unei echipe de fotbal. Treptat, activitatea a fost lărgită şi asupra altor discipline sportive: atletism, scrimă, tenis, înot, canotaj, box şi chiar hochei pe gheaţă.

1921, 4 decembrie. Are loc Adunarea generală constitutivă a Societăţii Sportive Politehnica, aceasta fiind data când clubul s-a organziat statutar. De remarcat că echipa de fotbal juca deja în Campionatul districtual, catgeoria a III-a. Primul conducător al clubului a fost profesorul Victor Vlad.

1927-28: De la stânfga la dreapta: SUS: Pop Iulian, Franţiu I, Deheleanu, Sfera, prof. Zăgănescu, prof. Stănescu, Drăghici, prof. Protopescu: MIJLOC: Doboşan, Chiroiu I. JOS: Protopopescu, Ignuţa, Pitea, Chiroiu II.

1922. Silviu Sepi (I), împreună cu Tudor Chiroiu (component al echipei în perioada 1922-31) sunt "sufletele" noii echipe, atât ca jucători, cât şi ca membri ai conducerii clubului. Una dintre primele formule de echipă îi cuprindea pe: **Pitea - Iaşinschi, Neamţu - Roşca, Moşoiu, Sepi I - Skaletski, Guga, T. Chiroiu, Höckl, Vancu.** Echipa se antrena pe terenul viran de pe str. Popa Şapcă, căminul studenţesc fiind în clădirea actualului Tribunal Militar. Meciurile oficiale le juca, marţea şi joia, pe arena "Patria", aflată nu departe, peste linia ferată. Miercurea şi vinerea evolua pe acelaşi teren echipa Clubului Atletic Timişoara, club cu posibilităţi mult superioare. Antrenorul acesteia, Carnelli, s-a ocupat voluntar şi de pregătirea jucătorilor de la Poli.

1924. După 3 ani într-un eşalon inferior, Poli promovează în Campionatul districtual categoria I, ca urmare a victoriei din barajul susţinut cu echipa Kadima, scor 2-0 pentru studenţi. În urma acestei victorii, alb-negrii (culorile clubului la înfiinţare) au primit dreptul de a juca alături de Chinezul (pe atunci campioană a României), Clubul Atletic Timişoara şi RGMT, cele mai bune echipe din zonă. Tot acum, Poli face o deplasare neobişnuită la Chişinău, unde joacă două meciuri cu echipa locală Mihai Viteazu. Rezultate: 2-0 pentru Poli şi 1-1.

1925. După cele 14 etape ale campionatului, echipa ocupa locul al 4-lea, cu 14 puncte şi golaveraj 19-20, reuşind un 0-1 cu Chinezul, campionii en-titre, un scor egal cu o victorie, având în vedere valoarea adversarilor.

1925-26. Comportare mai modestă, doar locul 7, însă s-a format nucleul echipei, care în sezonul următor va avea o comportare-surpriză: **Pitea - Ignuţă, Sfera - Doboşan, Iulian Pop, Sepi I - Franţiu I, Sepi II, Deheleanu, T. Chiroiu, Franţiu II.** De data aceasta, studenţii au cedat în faţa campionilor de la Chinezul în ambele întâlniri, cu scoruri categorice: 0-9 şi 2-8.

1927, 27 februarie. Derbyul Chinezul - Poli se încheie nedecis, 2-2, pentru studenţi ambele goluri fiind înscrise de Tudor Chiroiu, goluri care au dus scorul la 2-0. Lipsa de experienţă şi-a spus însă cuvântul. Dacă ar fi câştigat acest meci, studenţii ar fi devenit campioni districtuali şi ar fi participat la turneul final care stabilea campioana României. Aşa însă, ei au încheiat campionatul pe locul secund, la un singur punct în urma Chinezului.

1927-28. Din nou o scădere, locul 4. Echipa începe să se destrame. Pleacă Deheleanu şi Doboşan la "U" Cluj, Drăghici la Bucureşti şi Graţian Sepi la Chinezul.

1928, 27 mai. Se inaugurează terenul Societăţii Sportive Politehnica, de pe Bd. Mihai Viteazu, unde este astăzi terenul de atletism.

1928-31. Rezultate pe aceeaşi linie, locurile ocupate în clasament fiind 3 în 1929 şi 7 în '30 (din echipă va pleca viitorul fundaş internaţional Lazăr Sfera) şi 4 în '31.

1931-34. Din motive financiare, echipa nu se mai înscrie în campionat.

1928 - Moment istoric: printr-un sut, căpitanul echipei, viitorul ripensist Vasile Chiroiu, sparge sticla de sampanie întru sfinţirea stadionului "Politehnica"

1934-35. Revenirea se face greu, locul 5 în Campionatul districtual, în formula: **Tebeică - Diaconescu, Păteanu - Purdilla, V. Chiroiu, Butoiu - Zeke, Gebefügy, Giurgiuţiu, Chivulescu, Barna,** urmând locul 6 un sezon mai târziu.

1935-36. Acest sezon rămâne important pentru că marchează primele întâlniri oficiale între Poli şi CFR, care aveau să ţină trează atenţia iubitorilor de fotbal din Timişoara la sfârşitul anilor '40, începutul anilor '50, şi nu numai.

1936-37. Ca urmare a reorganizării fotbalului românesc, Poli este distribuită în seria de vest a Diviziei C, unde ocupă abia locul 10 (ultimul). Un an mai târziu "creşte" două locuri, singurul motiv de bucurie fiind modernizarea propriului stadion.

1938-40. Datorită desfiinţării Diviziei C, Poli revine în Campionatul districtual, unde ocupă locurile 9 şi 5, pe linia aceloraşi prestaţii modeste. Noua formulă de echipă îi cuprindea pe: **Biangardi - Şandor, Maxim - Stoichiţă, Stepan III, Tănase - Gaji, Popa, Munteanu, Baba, Manciu.**

1940-41. În ultimul campionat dinainte de război, Poli joacă în Divizia B, seria I, ocupând locul 9 din 10 participante.

1942-45. Din cauza războiului, activitatea este restrânsă doar la câteva meciuri amicale. Acum se pun însă bazele echipei care va promova în prima ligă, lotul lui Poli fiind completat cu Andrei Rădulescu, Boroş, Corbuş, Andreescu, Ion Vasile, Dolga, Dee, Nicolaevici şi alţii.

1945, 21 iulie. La Arad, în primul meci ITA - Poli, 2-2.

1945. Primul meci internaţional al echipei Poli: 4-1 cu Zugloi Madisz Budapesta, la Timişoara.

1945, 30 septembrie. Ion Vasile este primul polist selecţionat în naţională, la meciul Ungaria - România (7-2).

1946, iulie. Politehnica devine campioana oraşului Timişoara, devansând CFR-ul datorită rezultatelor directe.

1946, 11 august. Meci de baraj pentru un loc în prima divizie: CFR Timişoara - Poli 1-1. În meciul retur, CFR-ul a învins cu 3-1, promovând în Divizia A.

1946-47. Poli ocupă locul secund în Divizia B, după Unirea Tricolor Bucureşti. Participă totuşi la barajul pentru promovare în Divizia A, dar este eliminată de mai puţin cotata Textila Buhuşi (0-1).

1947-48. Poli promovează în Divizia A, câştigând seria a III-a a Diviziei B, cu 8 puncte avans faţă de CAMT Timişoara. La baraj, studenţii au fost tot primii în turneul de 8 echipe. Performanţa a fost realizată cu antrenorul Victor Carte de jucătorii **Marcu, Corbuş, Franciscovici, Chioreanu, Mioc, Popescu, Andreescu, Iovan, Rădulescu, Morja, Meghie, Păcurariu, Mazăre, Dee, Baciu.**

1948, 7 noiembrie. Stadionul este renovat şi primeşte numele de "23 August".

1948, 19 septembrie. Primul meci în Divizia A între Poli şi CFR, pe stadionul Electrica, actual UMT. 16.000 de spectatori (pentru care plecau tramvaie din minut în minut din Piaţa Traian) au urmărit victoria ceferiştilor cu 3-2.

1948, 28 noiembrie. Clubul îşi schimbă numele în Clubul Sportiv Universitar (CSU) Timişoara. Finalul campionatului plasează echipa studenţilor pe locul 10, iar în Cupa României echipa accede pentru prima dată în optimile de finală.

Presa vremii anunţa că jucătorii studenţi au probleme cu prezenţa la antrenamente, din cauza cursurilor şi seminariilor, ***"în plus, ei trebuie să se îngrijească şi de Gazeta de perete"***, scria "Luptătorul bănăţean".

PE BANCA SUSPINELOR

Antrenori care de-a lungul timpului s-au ocupat de pregătirea echipei Politehnica, într-o ordine cronologică aproximativă: P. Carnelli, Trifu Tabacu, Mihai Tänzer, Rudolf Bürger, Victor Carte, Jean Lăpusneanu, Zoltan Beke, Vasile Deheleanu, Eugen Mladin, Silviu Bindea, Constantin Woronkowski, Dincă Schileriu, Nicolae Reuter, Coloman Braun, Colea Vîlcov, Ion. V. Ionescu, Nicolae Godeanu, Gheorghe Drăghiescu, Stere Zeană, Toma Jurcă, Costică Rădulescu, Angelo Niculescu, Marcel Pigulea, Emerich Dembrovschi, Ion Dumitru, Robert Cosmoc, Ghiţă Chimiuc, Costică Ştefănescu.

1958 - Prima cupă alb-violetă. De la stânga la dreapta: SUS: Brînzei, Cădariu, Ciosescu, Sbîrcea, Tănase, Lereter, Dincă Schileru. JOS: Florescu, Gârleanu, Mazăre, Enăchescu, Cojereanu, Codreanu, Boroş.

1950. Echipa îşi schimbă numele în "Ştiinţa", ocupând pentru prima dată locul 3 în Divizia A, în formula **Franciscovici - Corbuş, Brânzei - Marcu, Popescu, Mioc - Morja, Nicşa, Păcurariu, Mazăre, Meghie.**

1950, 11 iulie. Prima victorie în Divizia A asupra CFR-ului Timişoara: 1-0, gol marcat de Chioreanu.

1951. Retrogradare inexplicabilă în Divizia B, chiar în ultima etapă, când a remizat cu Locomotiva Bucureşti (0-0). Dacă învingeau, timişorenii rămâneau în Divizia A. Calificarea în premieră în semifinalele Cupei României nu a reuşit să îndulcească contraperformanţa din campionat. Şi în acest an, jucătorii participau la ***"şedinţe educative pentru ridicarea nivelului cultural, conduşi de lozinca <<Primii în sport, primii în producţie>>"***, conform ziarului "Luptătorul bănăţean. La meciurile din acest campionat jucate la Timişoara au asistat, în medie, 9.000 de spectatori.

Revine după numai un sezon în prima ligă, depăşind principala contracandidată la promovare, Flacăra Mediaş, cu 6 puncte în clasament.

1953. Locul 6 pare un rezultat mulţumitor pentru o nouă promovată, care apărea în formula: **Curcan - Sbîrcea, Brînzei, Retezan - Cojereanu, Marcu - Cargol, Nicolin, Cădariu, Chirilă, Boroş.** Ca o curiozitate, în acest sezon Ştiinţa a obţinut doar două victorii acasă şi un golaveraj negativ (10-11), în timp ce din deplasare a venit cu patru victorii şi trei remize (golaveraj 9-11).

1954. Apar în lot Ion Ciosescu şi Constantin Dinulescu, doi atacanţi de marcă. Cu toate acestea, Ştiinţa rămâne pe locul 6, reuşind un adevărat record: din 26 de etape, 17 meciuri le-a încheiat la egalitate.

1954, 7 noiembrie. Constantin Dinulescu este autorul primului hat-trick pentru studenţi în Divizia A, performanţă reuşită la meciul Ind. Sârmei Câmpia Turzii - Ştiinţa 3-3.

1955. Continuă evoluţia constant bună a echipei, care termină campionatul pe locul al patrulea.

1955, 24 martie. Locomotiva Timişoara - Ştiinţa 1-6, cea mai categorică victorie în deplasare a studenţilor în prima divizie.

1955, 30 noiembrie. În ultima etapă, Ştiinţa - Dinamo Braşov 8-0. Este cel mai detaşat succes al echipei în prima ligă, egalat doar de acel 9-1 împotriva Politehnicii Iaşi în 9 septembrie 1995. Cu această ocazie, Ciosescu marchează 6 goluri şi, totalizând 18 reuşite, devine golgeterul campionatului, devansându-i pe Titus Ozon (Progresul), Drăgan (Petrolul) şi Dinulescu, toţi cu 17 puncte, nici unul dintre ei nereuşind să marcheze în ultima etapă.

1956. Ştiinţa ocupă locul al treilea în Divizia A.

1956, 7 iunie. Cel mai bun joc al campionatului: CCA - Ştiinţa 1-2, victorie realizată în formula: **Pain - Sbîrcea, Brînzei, Florescu, Cojereanu, Tănase, R. Lazăr, Mazăre, Ciosescu, Dinulescu, Boroş.**

Ion Ciosescu, golgeterul absolut al clubului: 63 goluri

TRICOLORII... ALB-VIOLEŢI

ION VASILE	1945	1	0
ANDREI RĂDULESCU	1948	3	0
ILIE GÂRLEANU	1954	1	0
OCTAVIAN BRÂNZEI	1956	2	0
PETRE CĂDARIU	1958	1	0
CICERONE MANOLACHE	1962	7	3
IOSIF LERETER	1965	1	0
SIMION SURDAN	1966	1	0
STELIAN ANGHEL	1976	2	0
PETRE MEHEDINŢU	1977	6	0
DAN PĂLTINIŞANU	1978	3	0
ION DUMITRU	1980	1	0
IOAN TIMOFTE	1991	3	1
SORIN VLAICU	1991	4	0
CONSTANTIN VARGA	1992	1	1

Coloana 1 - anul debutului; col. 2 - număr de meciuri jucate; col. 3 - goluri marcate.

1956, 5 august. Prima deplasare peste hotare: Szeged Haladas - Ştiinţa 3-3.

1956, 14 octombrie. Dinamo Bacău - Ştiinţa 5-0, înfrângere care i-a oprit pe timişoreni din cursa pentru titlul de campioană. Echipa a fost, în linii mari, aceeaşi din meciul cu CCA...

1957-58. Cel mai prolific sezon din istoria clubului. Iată clasamentul primelor 3 clasate: 1. Petrolul Ploieşti, 27 p. (gola-

☛ Urmare în pag. 7

1978 - Prima iesire în Europa. De stânga la dreapta: SUS: Iuga, Nucă, Anghel, Floares, Bathor , Caraivan, Visan, Lata, Nadu, Petrescu, Kovalcsik. JOS: Rosc Barna, Serbănoiu, Mehedinţu, prof. A. Niculescu, C. Răc scu, Păltinişanu, Volaru, Dembrov i, Cotec.

PORT-FANION AL FOTBALULUI TIMIŞOREAN

Dan Păltinişanu, jucătorul cu cele mai multe prezenţe la Poli în prima divizie: 271.

☛ Continuare din pag. 6

veraj 36-22); 2. CCA 27p. (41-27); 3. Ştiinţa Timişoara 27p. (49-38). În Cupa României, echipa străbate un parcurs triumfal, trecând pe rând de Metalul Reşiţa (1-0), Minerul Lupeni (3-0), Ştiinţa Cluj (2-1), Steagul Roşu Braşov (3-2) şi, în finala, cu 1-0 de Progresul Bucureşti, intrând astfel în posesia trofeului. Meciul s-a jucat la 6 iulie 1958. O dată de reţinut, pentru că pe 26 iunie, în campionat, Progresul învingea Ştiinţa, la Bucureşti, cu 7-0. Dacă aţi citit cu atenţie clasamentul, v-aţi dat, probabil, seama ce ar fi însemnat un rezultat favorabil Ştiinţei în acel meci.

Iată echipa folosită în finala cupei: **Enăchescu - Sbîrcea, Codreanu, Florescu, Cojereanu, Tănase, Lereter, Cădariu, Ciosescu, Mazăre, Boroş.** A marcat Cădariu (min. 39). Antrenor: Dincă Schileru. Şi pentru ca succesul să fie deplin, Ion Ciosescu a câştigat cel de-al doilea său titlu de golgeter al Diviziei A, înscriind de 21 de ori.

1958-59. După una caldă, urmează - pentru Ştiinţa - una rece: echipa retrogradează din nou, ocupând ultimul loc în clasament, cu doar 5 victorii! Dar, conform obiceiului, după numai un an, revine în elită, câştigând Divizia B cu 5 puncte avans faţă de echipa Dinamo Obor.

1958, 28 mai. La Praga, Ştiinţa debutează în Cupa Dunării, competiţie care aduna la start cele mai bune echipe din ţările socialiste, după modelul Cupei Campionilor Europeni, recent înfiinţată. Deşi învinsă cu 5-3, echipa timişoreană îşi ia revanşa pe teren propriu, peste o săptămână, învingând cu 3-0. În turul al doilea, Radnicki Beograd elimină Ştiinţa Timişoara cu 4-2 (la Belgrad) şi 3-1 (la Timişoara).

1960-62. Locurile 10 (în 1960) şi 8 în 1962 arată că a avut loc o schimbare de generaţii. Rând pe rând, apar nume noi, cum ar fi Manolache, Igna, Jenei, Turcan, Georgescu, Filip, Hălmăgeanu.

1962-63. Studenţii ocupă din nou locul al treilea în Divizia A. Iată una din formaţiile aliniate: **Curcan - Georgescu, Petescu, Hîrşova, Turcan, Tănase, Botescu, R. Lazăr, Manolache, Lereter, Igna.**

1963, 19 mai. Primul meci oficial al echipei pe noul stadion "1 Mai": 1-1 cu Crişana Oradea, meci la care au asistat 15.000 de spectatori.

1963-64. Conform tradiţiei, după un loc trei urmează retrogradarea, Ştiinţa ocupând penultimul loc al clasamentului. Şi tot conform tradiţiei, revine în prima ligă după doar un an, câştigând "la mustaţă" duelul cu Ind. Sârmei Câmpia Turzii, depăşind-o pe aceasta cu doar un singur punct.

1965-67. Două sezoane în care echipa nu-şi găseşte cadenţa. După locul 11 în 1966, urmează o a patra retrogradare: ultimul loc un an mai târziu. Nume noi: Popa, Morovan, Răcelescu, Mihăilă, Kotormany, Surdan, Speriosu, Regep, Rotaru, Grizea, Popanică.

1966, 27 martie. Ca urmare a reorganizării învăţământului superior, clubul sportiv revine la vechea denumire "Politehnica".

1980 - A doua cupă. SUS: prof. I.V. Ionescu, Şerbănoiu, Vişan, Păltinişanu, Nedelcu, Nadu, Cotec, Suciu, Anghel, prof. Turcu, T. Dobândă, Şunda, prof. Boiţ, Nucă. JOS: Titi, Roşca, Dembrovschi, Manea, dr. Manciu (medic).

1967-1972. Cinci campionate în liga a doua, poate cea mai slabă perioadă din activitatea echipei. Poli se clasează pe locurile 6 (1968 şi 1969), 4 (1970), 2 (1971) şi 3 (1972).

1972-73. După ani de anonimat, revine în prima divizie, cu un lot din care făceau parte **Katona, Gaboraş, Hajas, Popa, Mehedinţu, Arnăut, Bărbuţ, Maier, Gherga, Mihalcic, Surdan, Fülop, Şchiopu, Bungău, Floareş, Regep, Dima, Daşcu, Bojin, Rîmneanţu, Kovalcsik, Roşu.**

1973-74. Locul 7 şi calificarea în finala Cupei României sunt realizările sezonului. La 23 iunie 1974, pe stadionul "Republicii", Jiul Petroşani trece de Poli cu 4-2, în finala cupei. Învinşii au utilizat formaţia: **Jivan - Mioc, Păltinişanu, Arnăutu, Maier - Surdan, Mehedinţu, Laţa - Daşcu (59, Pîrvu), Bojin, Kovalcsik (46, Bungău).** Cele două goluri au fost marcate de Surdan (36) şi Bungău (86).

1974-75. Poli "cade" 4 locuri în clasamentul final, comparativ cu sezonul precedent, continuând însă întărirea lotului cu elemente consacrate de la alte echipe: Dembrovschi, Anghel, Petrescu, Crîngaşu, Istrătescu.

1980 - Când vom mai trăi aşa ceva? Pe stadion, un sfert de Timişoară jubilează la istoricul gol al lui Păltinişanu, care a eliminat Celtic-ul.

1975-76. Locul 5, în urma unui sezon în care echipa începe să-şi găsească propriul stil...

1975, 26 octombrie. Poli - Dinamo 0-4, cea mai usturătoare înfrângere pe teren propriu în prima divizie!

1976-77. Poziţia a 6-a anunţă saltul pe care alb-violeţii îl vor face în sezonul următor. Participă în Cupa Balcanică.

1977-78. După ce a fost o perioadă lideră, Poli ocupă în final locul al treilea, la trei puncte în urma Campioanei, Steaua, obţinând astfel dreptul de a juca în Cupa UEFA. De remarcat traseul foarte bun pe teren propriu, cu 14 victorii şi 3 egaluri, nici un meci pierdut, cu un golaveraj de 33-7. Echipa de juniori divizionari câştigă titlul naţional. Antrenor: Tiberiu Itineanţu.

1978, 31 mai. La Sofia, în Cupa Balcanică, Bulgaria - România 1-1. Pentru prima dată, Poli are doi jucători în naţională: Păltinişanu şi Mehedinţu.

1978, 13 septembrie. Poli - MTK Budapesta 2-0 în prima manşă a turului de debut în Cupa UEFA, goluri marcate de Cotec şi Păltinişanu. Echipa utilizată: **Katona - Nadu, Păltinişanu, Mehedinţu, Barna (Floareş) - Dembrovschi, Vişan, Cotec - Anghel, Volaru (Roşca), Petrescu.** Peste două săptămâni, la Budapesta, Poli pierde cu 1-2 (gol Petrescu) şi astfel se califică în turul următor.

1978, 18 octombrie. Honved Budapesta - Poli 4-0, un handicap care nu a putut fi surmontat la Timişoara, în meciul retur, cele două goluri înscrise de Roşca şi Păltinişanu nefiind suficiente.

1978-79. Din nou locul 11, unul sub posibilităţile de atunci ale lotului.

1979-80. Dacă în campionat evoluţia trupei nu a entuziasmat (locul 10), Poli aduce pentru a doua oară Cupa României la Timişoara, după ce trece, de Metalul Oţelu Roşu (1-0), ASA Tg. Mureş (1-0), Gloria Bistriţa (2-1), Rapid (4-2, după penalty-uri) şi 2-1 în finala cu Steaua, pe stadionul "23 August", prin golurile lui Vişan (min. 43) şi Păltinişanu (min. 96, în prelungiri). Iată formaţia care a evoluat în finală: **Suciu - Nadu, Păltinişanu, Şerbănoiu, Vişan - Manea, Dembrovschi, Titi Nicolae (61, Nucă) - Anghel, Nedelcu (91, Roşca), Cotec.** Antrenor: Ion V. Ionescu.

1980, 17 septembrie. Poli debutează în Cupa Cupelor la Glasgow, fiind învinsă de Celtic cu 2-1, golul violeţilor fiind marcat de Manea. La 1 octombrie, 50.000 de spectatori salutau victoria lui Poli în meciul retur, prin golul marcat de Păltinişanu, în minutul 81. La Poli au evoluat: **Moise - Nadu, Păltinişanu, Şerbănoiu, Şunda (70, Cotec) - Manea, Dumitru, Dembrovschi (65, Titi Nicolae), Vişan - Anghel, Nedelcu.**

1980, 22 octombrie. Londra: West Ham United - Poli 4-0 în turul doi al cupei UEFA. La 5 noiembrie, tot Păltinişanu marchează unicul gol al meciului retur, insuficient pentru calificarea poliştilor.

1980-81. Din nou, "una mai puţin caldă", locul al 12-lea, dar din nou în finala Cupei României, pierdută însă cu 0-6 în faţa Universităţii Craiova. Mult prea sever, dacă avem în vedere formula în care a evoluat, în ultimul act, pe stadionul "Republicii": **Suciu - Nadu, Păltinişanu, Şunda, Vişan - Dumitru, Dembrovschi (56, Titi Nicolae), Manea, Vlătănescu - Nedelcu, Palea (56, Cotec).** Deoarece Craiova câştigase şi campionatul, Poli a jucat din nou în Cupa Cupelor.

1981, 19 august. În tur preliminar, Poli - Lokomotiv Leipzig 2-0, Anghel şi Nedelcu fiind autorii golurilor. Din păcate, pe 26 august, la Leipzig, Lokomotiv - Poli 5-0!

1981-82. Un nou schimb de generaţii: clasarea pe locul 12 anunţa retrogradarea din sezonul următor. Însă, conform tradiţiei, revenirea în primul eşalon se face după numai un an.

1983, 6 iulie. În finala Cupei României, Univ. Craiova - Poli 2-1, golul poliştilor fiind realizat de Rotariu. Echipa din finală: **Suciu - Ştefanovici, Şunda, Şerbănoiu, Murar - Manea (73, Titi Nicolae), Bozeşan, Rotariu - Anghel, Petrescu, Lehmann.**

1990 - La Timişoara "cade" Atletico. De la stânga la dreapta: SUS: Gh. Ghilezan (medic), Ion Buzoianu (secund), Rosenblum, Crăciun, Ionuţ, Bungău, Stoicov, Almăşan, Jipa, P. Preda (masor) JOS: China, Andreaş, Vlaicu, Mănăilă, Timofte. Lipsesc antrenorul C. Rădulescu, Varga şi O. Popescu

1984-86. După un promiţător loc 9 în 1985, Poli nu rezistă sezonul următor, când locul 16 înseamnă o nouă trimitere spre... matineu. De unde, aşa cum ne-a obişnuit, revine din nou, însă tot pentru un singur sezon (1987-88), zig-zag-ul continuând cu o nouă promovare, în 1989.

1989-90. După un retur în forţă, Poli prinde Cupa UEFA, datorită locului 5 pe care s-a clasat.

1990, 19 septembrie. Bungău (min. 44, penalty) şi O. Popescu (64) semnează victoria violeţilor asupra titratei Atletico Madrid, în primul meci din Cupa UEFA, victorie realizată de: **Jipa - Varga (37, Ionuţ), Andreaş, Crăciun, Stoicov - Bungău, Vlaicu, O. Popescu - China, Timofte, Rosenblum (87, Mănăilă).** În retur, la 3 octombrie, Atletico învinge cu 1-0, deschizând drumul spre turul II timişorenilor.

1990, 24 octombrie. Sporting Lisabona - Poli 7-0, un rezultat care şi astăzi este greu de explicat. Peste două săptămâni, la Timişoara, Poli obţine doa o victorie de palmares, prin golurile lui Vlaicu şi Varga (penalty).

1990-91. Poli se menţine în prima treime a clasamentului, ocupând poziţia a 6-a a ierarhiei, un an mai târziu câştigând un loc şi posibilitatea participării la o nouă ediţie a Cupei UEFA. Până atunci, însă:

1992, 28 iunie. Din nou în finala Cupei României, pierdută însă la penalty-uri, în faţa Stelei. Echipa din finală: **Almăşan - Varga, Andreaş, Csik, Crăciun, Stoicov - Diaconescu, Vlaicu, Roşu, O. Popescu - Băban (Rosenblum, Bătrânu).**

1992, 16 septembrie. Poli - Real Madrid 1-1 în Cupa UEFA, pentru Poli înscriind Cuc. Timişorenii au jucat în formula: **Toma - Varga, Andreaş, Csik, Crăciun, Stoicov - Roşu, O. Popescu, Uleşan - China, Rosenblum (Cuc, Bătrânu).**

La 29 septembrie, pe stadionul "Santiago Bernabeu", 4-0 pentru "albi".

1992-93. Un parcurs ceva mai modest, încheiat cu locul 13, care parcă anunţa retrogradarea din campionatul 1993-94, urmată, bineînţeles, de revenirea în divizia de elită după numai un an în eşalonul secund.

1995-96. Locul 7 în Divizia Naţională.

1992 - Înaintea ultimei celebre vizite la Timişoara a marelui Real. De la stânga la dreapta: SUS: Varga, Roşu, Stoicov, Crăciun, Csik, Toma. JOS: Uleşan, Rosenblum, Popescu, Andreaş, China.

DE LA POLI SPRE ALTE ZARI

O serie de jucători au făcut primii paşi ai afirmării fotbalistice la Poli, pentru a realiza performanţe deosebite sub culorile altor echipe. Iată-i pe cei mai reprezentativi, numelor lor alăturându-li-se perioada în care au jucat la Poli, cluburile la care s-au transferat şi numărul de selecţii în echipa naţională:

VASILE CHIROIU (1924-1930, CFR Bucureşti, Ripensia Timişoara, 9 selecţii);
GHIŢĂ CIOLAC (1922-1924, Ripensia Timişoara, 24 selecţii, 13 goluri);
VASILE DEHELEANU (1925-1928, "U" Cluj, Ripensia, 5 selecţii, participant la CM 1934);
CONSTANTIN DINULESCU (1954-1957, Progresul Bucureşti, 4 selecţii);
VASILE GAIN (1924-1932, "U" Cluj, Venus Bucureşti, 2 selecţii);
BUJOR HĂLMĂGEANU (1958-1961, Steaua, 22 selecţii, participant la J.O. 1964);
ANDREI RĂDULESCU (1943-1949, Rapid Bucureşti, 4 selecţii)
IOSIF ROTARIU (1980-1986, Steaua, Galatasaray, ... selecţii, participant la CM 1990)
GRAŢIAN SEPI (1924-1928, "U" Cluj, Ripensia, 22 selecţii, 15 goluri, participant la CM 1934);
IOAN TIMOFTE (1989-1992, FC Porto, campion al Portugaliei, 10 selecţii).

FOTBAL VEST PHONE

Alo, REGENKAMPF?

"60.000.000 era prea mult pentru Poli"

REP.: ***Laur, lămureşte-ne asupra dedesubturilor plecării tale de la Timişoara. Aici, toată lumea îl acuză pe Florin Iacob...***

L.R.: Treaba e că, la Timişoara, conducerea nu prea se mişcă aşa cum trebuie.

REP.: ***În ce sens?***

L.R.: Nu ştiu cum să spun. N-au fost siguri cu ce vor să facă... Au aşteptat grila... Mie nu mi-a picat bine... Tot timpul i-am presat să mă "facă" mai repede ca să mă pot gândi la... fotbal... Nu la acte!

REP.: ***Laur, ai fost jucător liber la contract, sau liber... liber?***

L.R.: Normal trebuia să fiu liber - liber, dar federaţia... a decis că sunt doar jucător liber de contract...

REP.: ***Deci Poli ar fi trebuit să plătească pentru tine grila?***

L.R.: De fapt grila asta ar fi trebuit să... o obţină Poli. Să vină la Târgovişte, să preseze...

REP.: ***Stai puţin! Tu când ai venit la Poli ai spus că eşti complet liber, nu liber de contract, nu grilă, nu nimic!***

L.R.: Aşa a spus federaţia după aceea, că sunt legat de Târgoviştr...

REP.: ***Păi şi atunci cu ce a greşit Poli? Poli nu socotea că trebuie să dea bani la Târgovişte! Considera că e suficient să-ţi ofere un contract! Fără alte obligaţii!! Culmea, conform celor declarate de tine!***

L.R.: Aşa e... Cu grila ar fi trebuit să dea nişte bani în plus... Iar eu, la ultima înţelegere cu Poli, am ridicat şi situaţia cu grilă. Dacă aceasta depăşea o anumită sumă, conducerea lui Poli mi-a spus că nu se bagă...

REP.: ***Şi grila a depăşit această sumă... plafon?***

L.R.: Da. 60.000.000. era deja prea mult!

REP.: ***Laur, dar tu de ce nu ai anunţat pe nimeni că ai plecat? Poli trebuia să afle asta din ziare?***

L.R.: N-am vorbit cu nimeni... Deşi i-am spus dlui. Manea încă din Austria că vreau să plec...

REP.: ***Şi nu era normal să anunţi pe cineva că pleci?***

L.R.: Am vrut în primul rând să vorbesc cu nea Imi, dar nu l-am găsit... Nea Florin ştie...

REP.: ***Nu este în regulă. Ai fost cu Poli la Herculane. Apoi în turneu în Austria. Şi ai plecat fără să anunţi pe nimeni! Mi se pare o atitudine neprofesionistă!***

L.R.: Corect! Dar dl. Boiţ era plecat la Bucureşti! Cu dl. Manea n-avea rost să discut că nu era în măsură să ia vreo hotărâre... Am vorbit cu nea Florin Iacob, dânsul n-a fost de acord cu plecarea mea. A zis că se va rezolva...

REP.: ***Toată "afacerea" sună ca şi când ai venit la Timişoara ca să-ţi ridici cota la Târgovişte...***

L.R.: Nu e vorba de asta...

REP.: ***Nu, nu e, dar presa a vorbit de "scandalul Regenkampf"!***

L.R.: Nu cred! S-a scris în ziare că vreau să vin la Timişoara...

REP.: ***După modul în care ai procedat nu pare că ai fi vrut să vii la Poli...***

L.R.: Eu mi-am adus toate lucrurile la Timişoara...

REP.: ***Ce presiuni trebuia să facă Poli ca să vii?***

L.R.: Poli n-a făcut nimic! Trebuia să facă, dar n-a făcut! Asta e! Eu n-am venit să-mi ridic cota! Le-am pus toate actele pe masă! Am fost la federaţie înainte de a veni la Poli. Poli putea să obţină statutul meu de jucător liber - liber de la federaţie, dar n-au făcut nimic pentru asta! Şi au ajuns la grilă! Ştiţi cum e în fotbalul nostru, cine e mai tare, ăla iese în faţă! Poli n-are un conducător tare unde trebuie. Chivu de la Târgovişte e cunoscut peste tot!

REP.: ***Nu se putea rezolva la UEFA statutul tău de jucător liber?***

L.R.: Cine să rezolve această treabă? Eu? Sau cine de la Poli? Nu văd pe nimeni la Poli care să rezolve această treabă!

DUKI POPOVICI

Preludiu la... SERIAL SHOCK!

Gheorghe Simion:

"PANESCU A LUAT CHIAR 500000 DE LEI ÎN PLUS"!

Interviurile publicate de Fotbal Vest cu referire la "evacuarea silită" din garsoniera în care a locuit familia Petre Panescu nu puteau să nu nască reacţii. Una dintre ele aparţine unuia dintre cei vizaţi, fostul preşedinte al CSM Reşiţa, ***Gheorghe Simion.*** La renumita terasă "Trandafirul" iată ce a rezultat dintr-un dialog "sposorizat" de un mare iubitor al fotbalului, dl Silvică, care a aşezat o halbă cu bere în faţa dlui Simion contra o Fanta şi o cafea oferită subsemnatului. Cel care a atacat primul a fost ex-preşedintele.

G.S.: Dle Fuchs, eu am un "dinte", împotriva dvs. "Fotbal Vest" a publicat două interviuri privindu-l pe Petre Panescu. Dvs. care ştiaţi nişte lucruri, n-aţi reacţionat deloc la nişte afirmaţii pe care n-am cum să le calific.

Rep.: ***Vă rog să faceţi precizări..***

G.S.: Sunt sigur că dvs. aţi ştiut că Panescu avea şi un apartament. Dat de mine!

Rep.: ***N-am ştiut. Nu-mi stă în caracter să mă amestec în viaţa internă a cluburilor. Când am văzut familia Panescu în stradă şi acesta mi-a cerut ajutorul, atunci am reacţionat.***

G.S.: Ştiaţi că în acest apartament Panescu a investit 800000 lei. Eu i-am dat cheia ca să se mute. Şi acum cheia este la el. Clubul a investit în apartament vreo două milioane. El 800000. Şi nu pot să cred că dvs. n-aţi ştiut.

Rep.: ***Nu obişnuiesc să mint. Nu am ştiut!***

G.S. Eu până acum am păstrat o tăcere, nu diplomatică ci o tăcere de bun simţ, dacă puteţi s-o luaţi aşa. Faţă de tot ce a apărut în "Fotbal Vest". Panescu a avut întotdeauna unde să locuiască. Prin funcţia pe care o aveam puteam atribui o locuinţă unui subaltern care avea şi un copil mic... Pe mine m-aţi denigrat acolo, aiurea. Ne-a Ilie Pătruică a vrut asta.

Rep.: ***Eu personal n-am denigrat pe nimeni...***

G.S.: Scuzaţi-mă, nu dvs. Ziarul.

Rep.: ***În contractul lui Panescu era prevăzut obligaţia de a i se da un apartament?***

G.S.: în contractul lui Panescu, pe care l-am moştenit la venirea mea, nu era prevăzută nici-o cluază privind atribuirea vreunei locuinţe. El a luat 10 milioane de lei iar eu prin acte i-am mai demonstrat că a luat chiar 500000 în plus. Domnii de după mine, dacă s-au obligat să-i mai dea un apartament, e treaba lor. Eu obligaţii n-am avut faţă de Panescu. De nici un fel. Dealtfel, el nici n-a prea jucat la mine.

Rep.: ***Pentru clarificarea mea, atunci când aţi venit dvs. la CSMR, ce obligaţii avea clubul faţă de Panescu?***

G.S.: Nu avea nici o obligaţie. Era un jucător onorat la zi. Eu am adus dovezi că el nu mai avea de primit nimic, cu toate că el mai pretindea că Adrian Cuzmanovici ştia că el a semnat, dar că nu a luat banii... Suma era de vreun milion, un milion şi jumătate. Apoi Panescu mi-a revendicat alte milioane, trei sau chiar patru. I-am demonstrat prin acte că le-a luat, era de faţă şi nevastă-sa. Şi dvs. aţi făcut din el un VIP! El trebuia să mai restituie 500000 primiţi în plus după acte.

Rep.: ***Până când era semnat contractul?***

G.S.:Până în 1998. Suma era de 10 milioane. M-aţi cam "strofocat"un pic acum. Dar de acum înainte, este o ambiţie de a mea: vreau să mă contactaţi săptămânal că am multe de spus. Panescu este un om care la mine s-a prea jucat. Când am început aşa de frumos campionatul care a trecut, Panescu mai mereu a jucat, ba fundaş, ba vârf.... Finii şi naşu!

Rep.: ***Cine e naşu?***

PETRU FUCHS

Din numărul viitor al "Fotbal Vest-ului" Gheorghe Simion îşi va continua dezvăluirile în cadrul rubricii DOSARELE SECRETE ALE FOTBALULUI

Sărbătorile POLI - 75

Sâmbătă, 20 iulie

ora 9.00 - festivitatea de deschidere a expoziţiei fotografice "Politehnica 75", găzduită de Facultatea de Hidrotehnică din Parcul Rozelor.

ora 10.00 - Adunare festivă "Pod peste generaţii", la care sunt invitaţi toţi cei care şi-au adus contribuţia de-a lungul anilor la creşterea prestigiului sportiv al echipei de fotbal Politehnica. Gazdă va fi tot Facultatea de Hidrotehnică.

ora 11.30 - meci de old-boys Poli '60-'70 contra Poli '70-'80, prilej cu care se va reinaugura terenul "Ştiinţa" din incinta Institutului Politehnic. Pentru Poli - '60-'70 vor evolua: Curcan, Pain, Filip, Gaboraş, Georgescu, Turcan, Lereter, Manolache, Miţaru, Spăriosu, Regep, Surdan, Şeţu, Arnăut, Copăcianu, Dima, Maier, Fülöp, Cojereanu, Sziklay, etc. La Poli '70-'80 vor juca: Bathory, Katona, Jivan, Suciu, Popa, Barna, Roşca, Manea, Dembrovschi, Laţa, Mehedinţu, Petrescu, Nedelcu, Anghel, Şunda, Cotec, Nucă şi "toţi cei care nu doresc să evolueze în echipa adversă"

ora 16,30 - deschiderea turneului "Poli 75" cu meciul UTA - NK Osijek

ora 18,30 - al doilea meci al turneului - Poli - Ujpest Dozsa - masă festivă "Poli pentru totdeauna"

Duminică, 21 iulie

ora 9.30 - finala pentru locurile 3-4

ora 11,15 - finala pentru locurile 1-2. În caz de egalitate se vor executa lovituri de departajare.

Din partea clubului Poli: toţi foştii jucători şi cei care au contribuit la creşterea prestigiului echipei de fotbal Poli (Ştiinţa) sunt invitaţi cu drag sâmbătă, 20 iulie ora 9.00, la Facultatea de Hidrotehnică (Parcul Rozelor).

Oaspeţii turneului

UJPEST DOZSA BUDAPESTA:

Club vechi cu ambiţii noi

Club înfinţat în 1885, având culorile alb-violet. De-a lungul timpului a jucat pe toate cele cinci continente. A câştigat campionatul Ungariei de 19 ori, ultima oară în 1989-90 şi Cupa Ungariei de 7 ori, ultima dată în sezonul 1991-1992. Meciurile le dispută pe stadionul propriu, cu o capacitate de 32.000 locuri, dintre care 20.000 pe scaune. Instalaţie nocturnă.

Sub culorile echpei din partea nouă a Budapestei au evoluat jucători de renume internaţional, cum ar fi **Henni, Zsengeller** (în anii '30), **apoi fraţii Vogl, Szusza, Göröcs, Zambo, Fazekas, Dunai II, Dunai III, Bene, Töröcsik**. Noul antrenor al echipei este **Nagy Laszlo** (48 de ani) fost component al grupării alb-violete şi al echipei naţionale, campioană olimpică în 1968 la Mexico City.

În campionatul 1995-'96 echipa a ocupat locul al 3-lea, cu 48 de puncte şi un golaveraj de 43-31. În ultima etapă, contra lui Csepel, meci încheiat cu scorul de 5-1, a evoluat formaţia: **Szücs - Füzesi - Sebök, Szleszak - Djordjevici, Bereczky, Duri, Weber, Egressi (Belvon) - Szanyo, Vukovics (Horvath).** Din lotul care a abordat campionatul au mai făcut parte Praj (portar, slovac), Doumbe (camerunez), Medgyessy, Tonka, Jenei, Toth (trei jucători cu acest nume!), Tiefenbach, Szilly. În această vară lotul va suferi serioase modificări. Vor părăsi echipa Egressi şi Vukovics (ambii membri ai lotului olimpic), Szilly (pentru 1860 München), camerunezul Doumbe şi slovacul Praj. În tentative pentru găsirea unor alte echipe sunt Horvath şi Belvon.

N.K. OSIJEK:

Amintirea lui Suker

Înfiinţat în 1947 sub denumirea de Proleter având culorile alb-albastru. Din 1967 poartă actualul nume. Din 1977, cu excepţia sezonului 1980-81, a jucat în permanenţă în prima divizie a fostei Iugoslavii. Din 1992 este componentă a primei ligi din Croaţia. Datorită situaţiei politice, echipa a fost nevoită un timp să-şi joace meciurile considerate pe teren propriu în alte oraşe. Cea mai bună clasare a fost realizată în sezonul 1994-'95, când a ocupat locul al treilea. Meciurile le joacă pe stadionul "Gradski vrt" cu o capacitate de 30.000 locuri, dotat cu instalaţii de nivel european. La Osijek au crescut o seamă de fotbalişti valoroşi, dintre care cei mai importanţi sunt Davor Suker, fost la Sevilla şi transferat în această vară la Real Madrid, apoi Robert Spehar, acum la Cercle Bruges în Belgia, Goran Vlaovic, care a cunoscut consacrarea europeană la Padova, trecând de câteva săptămâni la Napoli şi Nenad Bjelica, legitimat la Albacete în Spania. La conducerea tehnică a echipei a fost numit recent **Goran Popovici**, care în sezonul precedent se ocupase de centrul de copii şi juniori al clubului. Născut în 1956, a fost component de bază al echipei în perioada 1977-1987. Din 1993 s-a reîntors la club, ocupându-se de echipele de copii, pionieri şi cadeţi.

Actualul lot al echipei îi cuprinde pe: **Ilica Perici, Domagoj Malovan** - portari, **Danijel Bogdan, Darko Nekret - Katici, Davor Rupnik, Stjepan Vranjes, Ivo Ergovici, Goran Mestrovici, Nermin Sabici, Lucian Popescu, Bakir Besirevici, Petar Krpan, Ivan Bulat, Zoran Zekici, Tonci Zilici, Drazen Vidovici** şi **Ronald Grnja.**

MERCATO ◆ MERCATO

MOTORUL ESTE INTERESATĂ DE IANOŞEV

Noul director tehnic al echipei Motorul CFR Arad, ***Ladislau Ghiţă***, s-a arătat foarte interesat de perioada în care CFR Timişoara îşi desfăşoară cantonamentul. Şi asta nu pentru că ar dori să aranjeze un amical ci datorită faptului că intenţionează să-l achiziţioneze pe stoperul timişorenilor ***Dragan Ianoşev***, cel care a mai evoluat cu succes la gruparea arădeană în returul sezonului 1994-95!

Dragan Ianoşev ar putea fi din nou coleg cu Petre Vlătănescu

PARMALAT OFERĂ ORICE SUMĂ PENTRU VLAICU!

Scriam în numărul trecut al ziarului nostru că ***Sorin Vlaicu*** a semnat pentru Raba Etö Györ, condiţionând însă transferul de înţelegerea dintre clubul maghiar şi Poli. După cum puteţi deduce şi din interviul din pagina a doua, căpitanul lui Poli a decis până la urmă să rămână la Timişoara. Reprezentanţii lui Raba Etö au încercat o ultimă tentativă disperată miercurea trecută, înaintea amicalului studenţilor cu F.C. Argeş, stând 6 ore pe capul preşedintelui ***Viorel Boiţ***. Acesta însă l-a băgat în faţă pe Vlaicu, dar mijlocaşul alb-violeţilor a "evitat" telefonul. Ce concluzie putem trage noi? Că Poli i-a oferit cu certitudine lui Sorin un contract foarte avantajos. Şi când apele s-au mai liniştit a apărut o nouă bombă! În presa din Ungaria, mai precis în "Nemzeti Kèpes Sport" a apărut declaraţia preşedintelui lui Fehervar '96 Parmalat, ***Suka***, cu privire la faptul că Raba Etö n-a putut onora pretenţiile lui Poli: "***Nu-i nimic, chiar dacă cei din Györ nu l-au putut lua pe Vlaicu îl vom lua noi, indiferent de preţ. Noul nostru antrenor, Kundjunici, fost la naţionala olimpică a Iugoslaviei, ţine foarte mult să-l aibă pe Sorin în echipă. Mai ales după plecarea lui Miriuţă la Ferencvaros***"

Aşadar, ne aşteptăm sâmbătă la turneul lui Poli să fie prezenţi şi conducătorii lui Parmalat!

VARIANTELE LUI CRISTI PUŞCAŞ

În perioada concediului petrecut la mare cât şi în timpul tratamentului urmat la Bucureşti, ***Cristi Puşcaş*** a primit o serie de oferte tentante. A fost contactat de Jiul Petroşani pentru a-l înlocui pe ***Ţâră***, de Steaua pentru a astupa eventualele goluri lăsate de plecările lui Pârvu sau Panait, de Dinamo. Sâmbătă, cu prilejul amicalului CSMR - F.C. Argeş agentura noastră a "prins" un dialog între tatăl lui Cristi şi secundul alb-violeţilor, ***Fane Cioacă***. Cerut încă din iarnă de gruparea piteşteană, Puşcaş n-a fost lăsat să plece de cei din conducerea CSMR-ului. S-ar putea ca jucătorul din Valea Domanului să accepte oferta, mai ales că la F.C. Argeş principalul ***Telu Stancu*** ar putea fi înlocuit cu ***Ion Moldovan***, antrenor, care alături de Fane Cioacă, a condus destinele UTA-ei (vă mai amintiţi perioada "1 din 33"), avându-l ca elev pe Puşcaş! Suntem convinşi că atacantul roş-negrilor va alege varianta cea mai avantajoasă. Deocamdată în "pole-position" se află Jiul. De urmărit!

MARCEL BĂBAN DIN NOU ÎN TIMIŞOARA

Luni, 15 iulie ***Marcel Băban*** urma să revină în Timişoara. Dar nu pentru a îmbrăca tricoul alb-violet. S-a întors doar din turneul din Belgia unde s-a aflat cu Rapid Bucureşti. Putem să vă informăm că antrenorul ***Mircea Rădulescu*** s-a arătat foarte mulţumit de evoluţia atacantului lui Poli. Numai că preşedintele ***Viorel Boiţ*** n-a fost contactat încă de vreunul dintre conducătorii giuleştenilor. Aceştia sunt aşteptaţi să sosească în Timişoara. Din surse apropiate clubului timişorean am aflat că Poli nu acceptă pentru transferul lui Marcel o sumă mai mică de 300.000 DM!

FOALE ŞI GLIGOROVICI AU DEBUTAT LA UJPEST!

Joia trecută ***Angelo Foale*** şi ***Zoran Gligorovici*** au plecat în Ungaria, la Ujpest Dozsa, pentru o probă de joc. Ajunşi în capitala maghiară la ora 15^{00}, nu mică le-a fost mirarea că doar peste o oră au fost puşi în postura de-a susţine primul antrenament. Conducând maşina pe ruta Timişoara - Budapesta, Zoran a făcut din păcate o contractură. Numeroşii suporteri care asistă la antrenamentele favoriţilor, la care vin aproape zilnic câte 2-3 străini să-şi ofere serviciile, s-au arătat mulţumiţi de cei doi feroviari, adresându-se cam aşa preşedintelui clubului, ***Tibor Balajczo: "Să vă întoarceţi cu Foale şi Gligorovici în formaţie, de la turneul de la Timişoara".***

Satisfăcut a fost şi antrenorul ***Laszlo Nagy*** (campion olimpic cu Ungaria în 1968), mai ales că Angelo a marcat şi un gol într-un amical câştigat de budapestani cu 5-0, cu formaţia Multirocco, din ligă a III-a. Luni, 15 iulie Foale şi Gligorovici au urcat pe Semenic, unde CFR-ul se află în cantonament, urmând ca vineri să revină la Timişoara, cu acordul preşedintelui ***Sava Simcelescu***, în vederea turneului lui Poli, unde ar fi posibil ca cei doi să evolueze în 11-le din Ungaria, tocmai împotriva studenţilor timişoreni!

VANCEA SE GÂNDEŞTE LA UNGARIA

Din lotul UTA-ei aflat în pregătire la Moneasa lipseşte ***Vivi Vancea***. Acesta a anunţat la începutul verii că intenţionează să abandoneze activitatea competiţională. Se pare însă că principalul motiv pentru care nu mai face parte din trupa alb-roşilor este dorinţa de-a reveni în Ungaria, acolo unde a mai evolut dealtfel.

SILVIU IORGULESCU ANTRENOR LA BEKESCSABA

Cum fostul antrenor principal al lui Bekescsaba, ***Pasztor***, s-a retras deocamdată din activitatea competiţională, acuzând oboseala acumulată în ultimii 5 ani şi intenţionând să se ocupe în perioada care urmează de grădinărit (!), în acestă funcţie a fost "uns" ***Silviu Iorgulescu***. Fostul portar al UTA-ei îşi va conduce trupa într-un turneu amical în Austria.

Silviu Iorgulescu - antrenor la Bekescsaba, dar fără Vlaicu

STAREA DE VERTIJ

CÂINII LATRĂ, CARAVANA TRECE...

de Miki Junea

La distanţă de doar câteva zile, cele două amicale care au angrenat divizionarele naţionale la Timişoara au impus un numitor comun: jocul prestat de Rotariu şi Vlaicu, fără de care Poli ar avea zile grele în viitorul campionat. Mulţumim frumos, ştiam deja, adevărul anterior enunţat are atribute axiomatice. Bine, bine, dar de ce numai atât? Discuţiile referitoare la completarea lotului polist au început deja în sărăcăcioasele tribune ale colosului de pământ, populate, din păcate, cu aceiaşi şi aceiaşi oameni. O societate cunoscută şi răscunoscută, de ani şi ani, aproape neschimbată...

În apărare, destule goluri. În acest timp Regenkampf aterizează la Timişoara bine merci, face pregătirea la Herculane, totul pe vorbe, după care pleacă. Statutul său nu era în regulă, ni se spune. Bine, bine, de ce a fost crezut pe vorbe? Cui a putut el să sucească minţile în aşa hal, când se ştie bine că în majoritatea cazurilor, nimic sau aproape nimic nu trebuie luat de bun din ceea ce spune jucătorul? Veri de-a rândul, prin curţile divizionarelor noastre este o adevărată vânzoleală. Jucători vin, jucători pleacă, fac pregătire, azi sunt daţi ca siguri la Cluj, mâine la Timişoara, poimâine la Iaşi, ba chiar şi la Bucureşti, şi de fapt ei sunt ai Constanţei sau ai Craiovei!? Jucători care mint cu nonşalanţă cluburi, medici, ziarişti, comisii, paracomisii, procuratori şi ce mai vreţi dumneavoastră, totul pentru un dolar sau o marcă în plus, jucători acceptaţi uneori "pe bune" de te miri ce naivi, care au doar pretenţia de oameni de fotbal, în fapt mănâncă şi ei o bucată de pâine şi rod un os pe care nu l-ar lăsa din mâini nici să-i pici cu aparatul de sudură. Şi rezultatele? În cazul nostru, acelaşi de până mai ieri, în speţă doi jucători pe care de-i pierdem, ai, ai, ai, scurtă şi grea ne poate fi şederea!

Atari împrejurări pun perioada de pregătire într-o lumină cel puţin îndoielnică. Pentru că un jucător pe care să te poţi baza, un om care să-ţi mai şi asigure perspectiva, constituie o marfă din ce în ce mai rară. Şi dacă dispui de posibilităţi modeste de subzistenţă, în cazul nostru doar vânzarea de jucători, trebuie să fii foarte atent la primenirea lotului şi rularea, dacă pot să numesc aşa perpetuarea unei formule competitive de echipă. Ori, ne-am mai fript şi observ că ne frigem în continuare cu păsări călătoare, care n-aduc în Timişoara nici măcar umbra de certitudine, oameni care vin, iau banii, adulmecă o scurtă perioadă mirosul gazonului de la Poli, după care-şi iau valea către localităţile de origine. Şi timpul trece. Şi vine campionatul. Şi încep lamentările.

Sigur că parcurgem o perioadă aparent liniştită. Căldura verii îndeamnă deocamdată la o atitudine, hai să-i zicem contemplativă, iar pe stadion, la un meci de vacanţă nu putem pretinde mare lucru. Asta ar suna conform unui obicei destul de bine "betonat" în mentalitatea onor fotbaliştilor noştri. Dar iată că duminică seara, la o oră destul de înaintată, la apelul câtorva telefoane de serviciu, n-a răspuns nici un fotbalist... profesionist. Ce să-nţelegem din asta? Că vacanţa s-a prelungit, dincolo de limitele convenţionale? Sau ca mentalitatea celor în cauză reclamă serioase lucrări reparatorii? Daţi-mi voie să optez pentru cea de-a doua alternativă...

Între timp, dacă lărgim cadrul, constatăm că atmosfera degajă o senzaţie de irespirabil. Ieşirea în lume a echipei Ministerului de Interne n-a depăşit zona lamentabilului, cu sistemul competiţional a rămas cum am vorbit, competiţiile sunt anulate după bunul plac al echipelor, ca să nu mai amintim de rămânerea pe loc a unei federaţii aflate în vrie. Cu selecţioner cu tot. Echipele noastre, aflate în turnee europene, sunt refuzate de adversarii cu care, zice-se, luaseră contact. Şi ele acceptă asta, cu aerul că se eliberează de poveri nemeritate.

De multe ori ne întrebăm până unde se poate merge. Treptat, treptat, orice bariere au fost depăşite, atingându-se nişte limite efectiv nebănuite. Şi am ajuns să ne împăcăm cu ideea că totul este posibil. Din nefericire, punctul de sprijin, cu care să poată fi răsturnat Universul nu mai există, iar vremea scadenţei ne va arunca în curând într-o stare asemănătoare cu imponderabilitatea. În sensul că ne va lipsi orice fel de sistem de referinţă.

REPLAY

● Aşa cum era de aşteptat, evenimentul cel mai mediatizat de săptămâna trecută a fost Adunarea Generală a FRF, în care s-a votat sistemul competiţional pentru sezonul viitor. Conform previziunilor, 161 de voturi s-au exprimat pentru păstrarea actualului sistem, 73 au fost pentru modificarea acestuia, 3 voturi fiind anulate. Problemele fotbalului de la noi nu sunt atât de strict legate de sistemul competiţional, ci de multe alte verigi, trecute, din păcate, pentru "nefericiţii" iubitori de fotbal pe planuri mult prea secundare. Făcându-se ecoul federaţiei, pe care o servesc de câte ori este nevoie, ziarele bucureştene se dau de ceasul morţii că Adunarea Generală nu a validat ideile de schimbare ale Comitetului Executiv. În ceea ce-i priveşte pe respectivii ziarişti, le-aş supune atenţiei o istorioară. Să presupunem că la ziarul X, într-o bună zi, vine omul care dă banii şi spune, într-o şedinţă oficială: "***Domnilor, de săptămâna viitoare, colectivul redacţional trebuie redus cu 30 la sută, pentru bunul mers al ziarului. Prin votul dumneavoastră puteţi să infirmaţi sau să confirmaţi decizia pe care am luat-o. Poftiţi la urne".*** Aş fi foarte curios să-i văd pe cei care acum îi huiduie pe preşedinţii de cluburi că nu au fost de acord cu reducerea numărului de echipe ce ar vota. Este foarte simplu: şi ziariştii ar fi votat pentru menţinerea actualului "sistem" redacţional dintr-un motiv omenesc şi foarte banal: nici unul dintre angajaţii ziarului n-ar avea certitudinea că nu se numără în cele 30 de procente care ar urma să fie puse pe liber. În schimb, nici unul dintre cei care scriu despre fotbal nu se întreabă **de ce s-a renunţat la baraje, perfect normale din punct de vedere regulamentar**? Dacă nu s-a adoptat schimbarea formulei de disputare, înseamnă că a rămas valabilă cea veche. Adică cea cu baraje. Numai că, profitând de finalul sezonului trecut, când D.N. s-a încheiat mult mai repede decât Divizia A, s-au dus şi barajele. Aşa cum s-a dus şi Supercupa României, pe care Steaua şi Bistriţa nu vor s-o mai joace, deşi în regulament se spune clar că în cazul victoriei aceleiaşi echipe în campionat şi în cupă, finalista cupei va juca în Supercupă. Dar, dacă aşa "vrea muşchii" unora...

Deci, vom continua cu 18 echipe, un sistem pe care actualii preşedinţi l-au moştenit de 22 de ani şi la care nu se va renunţa cu una, cu două. Cât despre adevăratele probleme ale fotbalului de la noi, să-l lăsăm pe Mircea Lucescu să-şi spună părerea (S.r. joi): ***"Calificarea la Mondiale se va obţine, nu mă îndoiesc, dar nu va rezolva nimic. Prea multe sunt la voia întâmplării, dacă nu pe dos. Cluburile se zbat în sărăcie, jucătorii pleacă la 16 ani, federaţia împarte banii de la FIFA şi UEFA componenţilor lotului, în loc să-i dirijeze către copii şi juniori. S-a intrat într-un fel de cerc vicios, în care fiecare e obligat altuia, şi totul se prăbuşeşte. Trebuie pus urgent piciorul în prag."*** Dar cine să facă treaba asta, Mircică?

● Mare scandal mare în lumea arbitrilor, de când unii au fost retrogradaţi în eşaloane inferioare. Porumboiu spune ***"să respectăm valorile şi să nu ne mâncăm între noi"***, în timp ce Dan Petrescu, mai marele peste arbitrii din Carpaţi, ne anunţă că ***"prin cumpărarea unora dintre observatorii federali, mulţi arbitri ajung să-şi aranjeze calificativele"***. Dacă ziaristul care l-a intervievat era cu adevărat profesionist, şi nu unul de duzină, l-ar fi întrebat cine sunt acei arbitri şi observatori, întrebare la care Petrescu ar fi răspuns sau nu, de unde s-ar fi putut trage, şi într-un caz şi-n celălalt, o seamă de concluzii interesante. Tot pe după cireş o dă şi Ioan Toma: ***"N-am făcut niciodată golănii, cum au făcut alţii, inclusiv cei din conducerea sectorului de arbitri"***. În schimb, pierzând postul de viceprimar în Buşteni, Miclea a fost îndepărtat de ferefeu, pentru că nu mai avea puterea (nu fizică), după cum singur a recunoscut-o în S.r. de joi, să mai organizeze protocoalele federalilor ajunşi cu treabă sau mai mult fără treabă pe Valea Prahovei. Deh, "foncţiile"....

Şi pentru că după o declaraţie mai şuie nu poate să nu vină şi replica, zice Petrescu despre Toma: ***"E gras, nu poate să fugă şi arbitrează penibil!"***. Păi bine, când presa se lua de arbitri precum Toma, dintr-o solidaritate de breaslă prost înţeleasă, ceilalţi justiţiari de pe terenuri (printre care şi Dan Petrescu) săreau ca ulii la bieţii ziarişti care scriau doar adevărul la adresa cavalerilor (apropo, cine le-o fi găsit denumirea asta, că tare nu-i prinde!). Şi pentru ca tacâmul (cu fluier) să fie complet, aflu că un oarecare colonel Atanasie Stănescu se dă şi el mare. Dovadă (S.r., joi): ***"Am credit în faţa lui Dan Petrescu, şi nu vă mai amintesc ce va decurge pe linie de sancţiuni. Cu ani în urmă, l-am stopat din activitate pe Titorov şi alţii ca el, ajunşi în lot pe căi lăturalnice, fiindcă şi în prezent sunt 6-7 arbitri care nu merită să facă parte din lotul naţional."*** Bravos!

● În "G.s" de miercuri, se poate citi cum că ***"Profesionismul are legile lui. Dure, dar aceleaşi pentru toată lumea. Ai bani, rezişti. N-ai bani, tragi obloanele, dovadă că eşti falimentar"***. Bine că nu are importanţă dacă banii pe care îi ai sunt veniţi pe căi cinstite sau nu. Pentru că atunci nu s-ar mai vota dacă să rămână 18 sau 16 echipe în prima ligă...

● Tânărul fundaş Marius Achim Baciu (21 de ani), 57 de meciuri jucate în Divizia Naţională şi fost cândva în echipa de juniori a Politehnicii Timişoara, a fost vândut de clubul său, Inter Sibiu, la Steaua, pentru 150.000 dolari. Aşa stând lucrurile, faceţi d-voastră socoteala cam cât ar trebui să încaseze Poli de la Rapid pentru Marcel Băban.

● La FC Kaiserslautern, echipă retrogradată din Bundesliga, dar câştigătoare a Cupei Germaniei, conducerea şi-a dat demisia în bloc, primind un vot de neîncredere din partea suporterilor. Într-un fotbal adevărat, fiecare om implicat în activitate răspunde în faţa cuiva. Unde nimeni nu răspunde în faţa nimănui, înseamnă că ne referim la fotbalul românesc.

FAX

C TIMIS

CÂTEVA CERTITUDINI DAR ȘI MULTE SEMNE DE ÎNTREBARE

Mai anevoios ca în anii precedenți, echipele din C-Timiș, fiecare după capacitate și posibilitate, au cam început să-și strângă rândurile. Chiar dacă perioada de transferări este în plină desfășurare, nu se prea fac dezvăluiri, iar bombele sunt păstrate pentru mai târziu.Oricum marea majoritate a jucătorilor au găsit (ca și altădată) echipe la care se pregătesc, chiar dacă nu au acte în regulă în ceea ce privește transferările. Câteva date mai concrete în cele ce urmează.

Timișul Șag

A început pregătirile în urmă cu o săptămână, iar din 13.07. se află în cantonament pe malurile Timișului, timp de 10 zile. Pentru ca acest cantonament să ajungă în faza realizabilului și-au dat mâna mai mulți sponsori, îndrăgostiți de această mișcare fotbalistică: Primăria Șag - primar Doru Doran, viceprimar Ion Venus, BMT - reprezentată de dnii Constantin Dragoș și Sergiu Palcău și nu în ultimul rând dnii Števa Neșin și Antoniu Kapor Berger - ambii patronii unor firme comerciale din Șag. Ca și până acum inima forte a acestei asociatii sportive este Ion Pătrașcu, care în calitatea sa de președinte ne-a declarat: *“Am reușit să adunăm în preajma noastră oameni cu mult caracter și o deosebită seriozitate, calități de care avem neapărată nevoie. În ciuda tuturor scepticilor, ne vom continua mersul pe un drum bun, demonstrând că dragostea noastră pentru fotbal nu moare oricum și oricând, chiar dacă la tot pasul ne pândesc mii de piedici, prin care trece, în general, sportul de la noi. Nu ne hazardăm în declarații mărețe, dar, să știe toți că intenționăm să păstrăm tradiția născută la Șag, adică aceea de a continua ridicarea ștachetei fotbalistice fără a ne vinde în fața unui pumn de puncte ori leturghii, conform atâtor obiceiuri. Avem un nucleu de jucători tineri și telentați. Alături de ei vom începe un nou campionat, care, sper, ne va aduce satisfacții tuturor.”*

Organizator de competiții este **Aurel Scorobete**. Antrenori: **Octavian Foale** și **Adrian Ianoșev**. În urma discuției cu antrenorul principal Octavian Foale am aflat că antrenamentele se derulează de două ori pe zi, punându-se accent pe pregătirea fizică, nefiind însă neglijată nici un moment nici cea tehnico-tactică.Se remarcă o mare receptivitate din partea tuturor componenților, indiferent la ce intensitate se turează procedeele programului zilnic. Condițiile oferite de Ion Botoca (administratorul cabanei EMT) sunt dintre cele mai bune, iar calitatea hranei pregătită de cunoscutul Steva Neșin face ca toți cei prezenți la această pregătire centralizată să nu ducă lipsă de absolut nimic. Lotul echipei: *Modi, Ivan, M. Foale, Nistor, Bichescu, Ștefanca, Zbenghea, Belea, Moisă, Trițoiu. Au venit: Antonio Foale, Radu, Duma* (toți de la Azur), *Iancu* (Sânmartin), *Medeșan, Tentu* (ambii Lic. Banatul), *Mateescu* (Sârbianca Giuchici). A plecat: *Pogan* (UMT). Dispăruți fără acordul clubului: *Șoiman, Cofaru, Simionaș și Frunză*.

Se au în vedere meciuri amicale cu Poli, Comloș, Anina, Frola, Electrica, Modern, Auto FZB.

Șoimii Textila

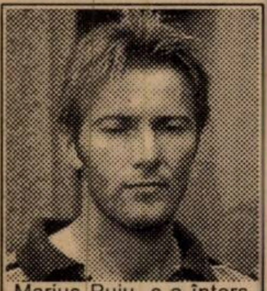
Marius Puiu, s-a întors la marea sa dragoste!

A început pregătirile în 09.07. la baza din Calea Aradului cu binevenita reacomodare la condițiile de antrenament, întâmpinând oarece greutăți datorită lipsei apei calde, generată din partea societății Calor. Se va continua această pregătire cu un antrenament zilnic, până în 25.07, după care întreg lotul va intra într-un cantonament la cealaltă bază sportivă de la aeroport. Aici programul de pregătire va fi altul, adică se va insista pentru două antrenamente zilnic, din program nu vor lipsi acumulările fizice precum și continuarea exersării numeroaselor procedee tehnice specifice jocului colectiv. Ca și până acum, grija pentru tot ceea ce se întreprinde la această echipă fruntașă a acestui eșalon, o poartă atât SC Textila, prin dl. Horia Vidoni, precum și unitatea militară de la aeroport, grație dlor. Valer Crișan și Ivan Berințan. Staff-ul tehnic: **Tică Gorduna** (antrenor principal), **Puiu Marius** (antrenor secund), **Loly Sziklay** (antrenorul portarilor). Ultimul ne-a declarat: *“Formația noastră va continua să demonstreze că face parte din rândul echipelor serioase ale acestui campionat, aceasta datorită întregului colectiv ce se ocupă de destinele întregii activități. Există un raport amiabil între cei doi antrenori (Tică Gorduna și Puiu Marius) și toți membrii lotului, dar și între compartimentul conducere”.* Tică Gorduna a ținut să adauge: *“Pot spune că la această echipă este un climat bun, de aceea am hotărât să continui munca începută, în ciuda altor oferte pe cât de tentante, pe atât de nesigure și pline de neprevăzut...”*

La această oră lotul este următorul: *Sziklay, Vidac, Mita, Draghici, Dumitru, gligorovici, Parlea, Bezercu, Bogdan, Batki, Rădoi, Marincu, Bagia, Dinu, Bălu, Brândușa* (cu gânduri de plecare la Giarmata). *Noi veniți: Stan* (Elba), *Puiu Marius* (revenit de la UTA), *Nicolici* (Jimbolia), *Bodescu* (Comloșu Mare), *Soldatu* (GPL), *C. Moldovan* (Deta), *Tompi* (Carani). În discuție: *David* și *Ionescu* (ambii Elba). Se au în vedere o serie de meciuri de pregătire, precum și organizarea Memorialului ''Lucian Ilcău'', pe 1 - 2 august, cu participarea echipelor: Șoimii Textila, CFR, UMT, Electrica sau Deta.

ELBA

După ce s-a salvat de la retrogradare, această echipă avea gânduri mărețe. Numai că nu de aceeași părere este și conducerea SC Elba, care amână mereu discuția cu cei din conducerea asociației sportive atunci când este vorba despre viitor. Ce păcat că între timp baza sportivă din zona Soarelui arată impecabil, iar unii ar vrea să-i schimbe destinația. Unde mai pui că Primăria i-a concesionat-o respectivei societăți pe 25 de ani! Poate, până nu-i prea târziu, se va găsi înțelegerea cuvenită, iar conducerea echipei formată din dnii. **Mircea Mkiă, Viorel Bochie** și **Stelian Rotaru**, nu va mai fi pusă în situația de a bate pe la porțile altor asociații în vederea unor fuziuni.

OBILICI

Chiar dacă în ultima parte a campionatului trecut echipa s-a descurcat admirabil cu **Sandu Dumitrașcu** (organizator de competiții, antrenor și director tehnic), iată că din această vară președintele **Mișa Jivanov** aduce îmbunătățiri substanțiale. Director tehnic a fost numit nimeni altul decât tenacele, ambițiosul dar și exigentul antrenor secund al Politehnicii **Aurel Șunda**, care până acum a dat dovadă de multă pricepere și rafinament în vâltoarea meseriei de antrenor. Alături de el, în postul de antrenor, va fi **Dorin Hardt**, cel care în urmă cu un an propulsa formația din Deta pe culmile B-ului, alături de *Remus Steop*. Și cum mai există oameni care nu uită și care știu să readucă la rampă valorile, să le urăm succes!

AUTO FZB BLITZ

Deși s-au întâlnit de câteva ori (FZB-ul, Auto și Blitz-ul) nu au căzut de acord cu ce vor face fiecare. Poate azi, poate mâine... Oricum băieților li s-a onorat prezența la prima întâlnire cu câte 5 kg de zahăr! Deocamdată.

SOARTA JIMBOLIEI SE HOTĂRĂȘTE ASTĂZI!

Conform declarației date de președintele *Valentin Niță*, azi, 16.07.1996, conducerea clubului, plus Primăria locală, vor decide cum, când și în ce condiții se va pleca la drum în următorul campionat.

Între non-amator și non-sens

Această vară pare a ne aduce sub priviri una din cele mai grele perioade prin care își mână pașii familia diviziei C - Timiș. Au mai fost momente grele, însă de această dată (conform aparențelor) lipsa posibilităților financiare atinge cote dramatice. Lăsând la o parte “nețărmurita” grijă pe care o nutrește A.J.F.-ul vizavi de această situație, plus neclintirea măcar a degetului mic, referitor la organizarea ori punerea piciorului în prag, să luăm în calcul câteva aspecte ale echipelor. Nici nu mai încape îndoială că fotbaliștii bat mingea pentru bani-lucru firesc de altfel- numai că la majoritatea formațiilor la care activează, lipsește cadrul cel mai legal prin care se fac plățile și transferările ..... Jucătorii de fotbal rămân pe mai departe ca simplă marfă, perisabilă, fără statut, vândută ori dată în custodie, după un mercurial stabilit de cei ce dirijează destinele asociațiilor și cluburilor. Nu contest faptul că se fac eforturi pentru procurarea de jucători, numai că, prea se ține morțiș la *dreptul de a fi stăpân*, chit că într-un fotbalist ori altul nu s-a investit nimic. Lipsa unor contracte între cluburi și jucători crează și permanetizează starea confuză prin care trecem. La acest nivel, nici un club nu recunoaște că ar fi bogat și că se descurcă binișor. Ba din contră aproape toate pozează în “victime” iar în dosul acestui aspect există multe posibilități, dovadă că la unii baremurile sunt duble ori triple. Numai văicăreala este mare. Mă tot întrebam deunăzi ce s-ar întâmpla dacă toate cluburile nu ar mai acorda nici un șvanț peste acel barem? Ar fi dăunător cuiva? Oare cui? Nu vă gândiți la ceea ce mă gândesc eu, că, degeaba anumitor personaje li se dă de 99 de ori, că dacă nu primesc și a suta oară, nu te mai cunosc.

FĂRĂ PRELUARE

Să nu mai remintesc situațiile prin care trec cei ajunși în postura retrogradaților, când, din pământ, din iarbă verde, fac rost de bani dând sume fabuloase pentru a prinde colacul.....Spre binele cui?

Ca oricare moștenire și în fotbal meteahnele se păstrează. Unii spun că este un rău necesar prelungirea acestor agonii și furturi de căciuli născute odată cu fotbalul. Paralel cu atâtea neregului dăunătoare nouă tuturor și fotbalul nostru cel de toate zilele trece prin multe suspine..... Păcatul mare - chiar și la acest nivel- este acela că tocmai din acest joc, o parte destul de consistentă (dintre cei angrenați), trăiește, bine merci, din munca altora.... Sunt convins că încet, încet se va strânge șurubul, *iar cei ce vor investi în fotbal vor avea curajul să înlăture aruncarea banilor pe te miri ce băgător de seamă....* Nu de alta, dar prea s-au învățat unii cu nărav, crezând că totul li se cuvine, după ce orbecăiesc de la un teren la altul în loc să-și plimbe nepoții. Dacă tot nu se schimbă nimic la ce bun este. nevoie de la atâția indivizi pe post de observatori? Cu ce ajută ei performanța în fotbal ori în arbitraje? Vă zic eu, că rolul lor nu este altul decât acela de a câștiga un ban în plus, ascunzându-se după niște atribuțiuni (inventate!) de care habar nu au, puse la cale de “onorta” A.J.F. Să mă ierte Dumnezeu, dar o întreagă pleiadă de asemenea specimene - paralele cu fotbalul - nu observă, săracele, nici până la mijlocul terenului. Nu mă miră faptul că asememea obiceiuri molipsitoare pornesc de la ferefe-ul nostru scump și drag, unde nu numai că se arde gazul fără folos ci și se taie frunze la câini de-abinelea. Tot de bunicii fotbalului cărora le-am adus mulțumiri cam de multișor.....

DAN GÂRLEA

S.C. MAGNET S.R.L.
TIMIȘOARA
Anunță intenția de majorare a prețurilor și a adaosului comercial.

TOP PREZENT
SRL TIMIȘOARA
Anunță intenția de majorare a prețurilor și a adaosului comercial.

T-SHIRT COMPANY
SRL TIMIȘOARA
Anunță intenția de majorare a prețurilor și a adaosului comercial.

S'ANDRESS
SRL TIMIȘOARA
Anunță intenția de majorare a prețurilor și a adaosului comercial.

REVINE MARADONA?

"El pibe d'oro" a declarat unui post de radio local din Argentina că ar răspunde imediat afirmativ unei eventuale convocări în reprezentativa " pumelor" din partea selecţionerului Daniel Passarella. Subliniind că toţi oamenii care-l întâlnesc pe stradă îl întreabă când va reveni la naţională, mijlocaşul care a debutat în echipa ţării sale la doar 17 ani, în 1977, a mai spus că noile feţe încă nu s-au arătat, făcând aluzie la contribuţia modestă a noii generaţii în primele 3 meciuri din preliminariile sud-americane ale C.M. Franţa '98. **Maradona** n-a mai evoluat în echipa naţională de 2 ani, de la World Cup '94, când a fost suspendat pe o perioadă de 18 luni pentru consumul substanţelor anabolizante. Deşi joacă bine la clubul său, Boca Juniors, Maradona n-a intrat în calculele lui Passarella, un disciplinar intransigent faţă de extravaganţele vedetelor sale, cum a fost cazul şi cu "coama" lui Caniggia. Şi dacă "pumele"ocupă momentan doar ultimul loc calificant la mondiale, al 4-lea, în clasamentul după 3 etape, în urma Columbiei, Ecuadorului lui Maturana, respectiv a chilienilor, echipa Argentinei s-a ales în schimb cu 6,4 milioane dolari din drepturile TV stipulate în contractul încheiat exclusiv cu televiziunea argentiniană pentru transmiterea celor 8 meciuri de pe teren propriu.

EUROPENELE RĂSTOARNĂ BĂNCILE TEHNICE

Frustrat de contraperformanţa echipei sale la Euro '96, **Oleg Romantsev** a demisionat de la cârma echipei Rusiei, fiind înlocuit cu Boris Ignatiev, secundul său în Anglia. Romantsev, care demisionase şi de la cârma campioanei Spartak Moscova în decembrie '95 pentru a se concentra pe echipa reprezentativă, a preluat postul de la Pavel Sadîrin imediat după World Cup '94, fiind o figură populară printre vedetele rebele din 1994. Totodată, **Dimitar Penev** a fost demis de la cârma reprezentativei Bulgariei de către federaţia de la Sofia.

Antonio Oliveira "Toni", 44 ani, antrenorul Portugaliei, a optat pentru postul rămas vacant la campioana FC Porto, în urma trecerii lui Bobby Robson la Barcelona. De remarcat că în cariera sa de mijlocaş ofensiv, în care a marcat 107 goluri în 228 meciuri de campionat, Toni a evoluat şi la FC Porto.

goal trotter

ROMARIO ŞI RONALDO ... SPANIOLI

Romario a revenit după un singur sezon în Primera Division, semnând pe 3 ani cu Valencia CF contra sumei de 8 milioane dolari, conform ştirii lui TV Globo. Proaspătul campion al statului Rio cu echipa Flamengo, pentru care a marcat 28 goluri, nu s-a întors însă exact la Barcelona, unde a poposit **Ronaldo**, de la Philips, contra enormei sume de 20 milioane dolari.

" OMUL DE GHEAŢĂ", APROAPE CA LA AJAX

Olandezul **Dennis Bergkamp** a demonstrat la Euro '96 că nu este un jucător "terminat", prizându-i bine sezonul trecut, petrecut la Arsenal Londra: **"Îmi convin antrenamentele, care sunt foarte similare celor cu care eram obişnuit la Ajax. Râdem şi facem glume , jucătorii fiind mai relaxaţi şi prietenoşi decât la Inter",** a declarat "omul de gheaţă" - **iceman**, cum e poreclit Dennis printre colegii săi "tunari" londonezi. V-aţi întrebat vreodată de ce prenumele lui Bergkamp, crescut într-o atmosferă anglofilă, el făcându-şi în copilărie vacanţele de vară cu părinţii săi în Anglia, la Hastings, este scris cu doi de "n"? Ei bine, pentru că numele dat iniţial de părinţii săi, Denis, a fost respins de registratorul primăriei din Amsterdam ca fiind prea similar prenumelui feminin Denise. Şi cum tatăl său, Wim, n-a putut să renunţe la numele fotbalistului său favorit, scoţianul Denis Law, în prenumele lui Bergkamp jr. a mai fost introdus un n. În copilărie, Dennis dormea cu posterul lui Law, deasupra capului...

FIFA A SEMNAT PÂNĂ ÎN 2006

Contractele pentru drepturile de televiziune globale pentru mondialele din 2002 şi 2006, în valoare de 1,46 miliarde lire sterline, au fost încheiate de FIFA cu "regele" mass-media germane, Leo Kirch, şi cu agenţia de marketing ISL, cu sediul în Elveţia, ceea ce înseamnă că hegemonia exclusivistă a televiziunilor naţionale asupra mondialelor a luat probabil sfârşit. Şi apropo de turneul final din 2006, plănuirea construirii unui ultramodern şi gigantic stadion lângă Cardiff i-a determinat pe federalii galezi să lanseze ideea organizării mondialelor la comun cu Anglia. Răspunsul FIFA: da, bine, dar atunci Ţara Galilor şi Anglia vor participa cu o singură reprezentativă, comună.

DESPRE CAZUL BOSMAN

Continuă să curgă puncte de vedere privitoare la noua legislaţie a sistemului de transferări în ţările C.E. Astfel, Mark McGhee, ex-atacantul marii Aberdeen din anii'80, actualmente antrenorul teamului Wolverhampton Wanderers (liga a-II-a engleză), a emis propria sa observaţie: **"Foarte puţini fotbalişti joacă foarte bine atunci când câştigă o groază de bani. Unii devin greu motivabili odată ce şi-au încasat banii şi sunt siguri de o nouă maşină şi de vacanţe în fiecare an. Există pericolul ca permanenta creştere a salariilor să-i facă pe jucători neperformanţi odată ce au atins zona de comfort. Când jucam la Aberdeen era necesar să câştigăm Cupa Scoţiei pentru a obţine o primă de vacanţă. Nu că am fi fost săraci, dar astfel clubul era sigur că suntem puternic motivaţi. Mulţi jucători sunt astăzi foarte ambiţioşi dar tot mai mulţi sunt cei care scad în joc..."** Să recunoaştem că această situaţie, deşi nu este valabilă pentru un Mijatovic, Cantona, Ziege sau Zola, de exemplu, este totuşi întâlnită, existând jucători care aleargă după contracte avantajoase, pentru ca apoi să nu ofere clubului şi suporterilor 100 la sută pentru a confirma încrederea cu care a fost investit.

QPR

■ Duminică, pe Giants Stadium din New York, arhiplin, 78.416 spectatori au asistat la victoria echipei olimpice a Braziliei, calificată la Atlanta, în dauna selecţionatei FIFA All Stars, cu 2-1, marcatori Bebeto (47') şi Roberto Carlos (79'), respectiv Klinsmann (69'). Au jucat, la ***Brazilia***, Dida - Ze Maria, Aldair, Carlos - Ronaldo, Flavio, Amaral, Juninho, Rivaldo - Bebeto, Savio, iar la "stele" Campos - Matthaus - Fish, Desailly, Harkes - Hierro, Redondo, Laudrup, Ginola - Klinsmann, Miura.

Profiturile de un milion dolari vor fi utilizate în scopuri caritabile.

FLACĂRA OLIMPICĂ ÎNCĂLZEŞTE BALONUL ROTUND

Imagine din finala Jocurilor din '92, în care Spania a trecut de Polonia cu 3-2. Kiko (în dreapta), se lansează spre poarta poloneză

În perioada 20 iulie - 3 august, mai multe oraşe din Statele Unite vor găzdui întrecerile celui de-al 19-lea turneu olimpic de fotbal. Aflată în umbra celorlalte sporturi olimpice tradiţionale (atletism,înot, gimnastică sau box), întrecerea fotbalistică organizată sub egida celor cinci cercuri poate fi considerată prima competiţie fotbalistică de nivel mondial. Dacă până la primul război mondial turneul putea fi considerat "o afacere europeană", din anii '20 şi echipele sud-americane şi-au făcut simţită prezenţa, mai ales prin cele două victorii consecutive ale Uruguayului, căreia i-a urmat şi titlul mondial cucerit de celeşti pe teren propriu, în 1930. Numai că, în anii '20, apariţia profesionismului a generat o seamă de discuţii. Înaintea turneului din 1924, viitorii campioni au efectuat un turneu european de vreo două luni, ceea ce contravenea spiritului amator, aşa cum era el văzut în acea perioadă. Ca urmare a acestor certuri, s-a născut Campionatul Mondial, la care fiecare ţară îşi putea selecţiona jucătorii indiferent de statutul lor.

Jose Andrade (Urguay), campion olimpic în 1924 şi 1928 şi mondial în 1930

După cel de-al doilea război mondial, turneul olimpic de fotbal a fost acaparat de ţările comuniste, care, beneficiind de jucători "amatori", dar care erau practic profesionişti "mascaţi", au putut alinia şi la Jocurile Olimpice cele mai bune echipe ale lor. Astfel că nu e de mirare că titlul olimpic a poposit în Estul Europei de 9 ori din cele 10 turnee disputate până la căderea Cortinei de fier. Să remarcăm că toate ţările estice au reuşit să urce pe podiumul de premiere, cu o excepţie, echipa României. Pentru fotbalul românesc, participarea la turneele finale ale J.O a fost meteorică, doar de 3 ori tricolorii luând parte la marele eveniment olimpic. Debutul a fost făcut în 1924, când Olanda a eliminat România în primul tur, cu un sec 6-0. La Helsinki, în 1952, în turul preliminar, România a întâlnit marea echipă a Ungariei, aflată în plină ascensiune, de care a fost întrecută cu 2-1, după un meci extraordinar. Au mai trecut 12 ani pentru ca tricolorii să ia drumul îndepărtatei Japonii, unde au realizat cea mai bună performanţă la Jocuri, ocupând locul al cincilea în clasamentul final. În grupă, românii au trecut de Iran cu 1-0 şi de Mexic cu 3-1, remizând cu RDG (1-1). În sferturi, tot Ungaria s-a dovedit mai bună, învingând România cu 2-0. În meciul pentru locurile 5-6, Constantin, Datcu, Pârcălab, Jenei, Hălmăgeanu & Co au învins Ghana cu 4-2.

Aflat, cum spuneam, în umbra Campionatelor Mondiale sau Europene, turneul olimpic de fotbal a încercat să-şi găsească noi modalităţi de a se face cât mai atractiv. Pentru a echilibra balanţa est-vest, FIFA a permis la un moment dat echipelor estice să participe doar cu jucătorii care nu luaseră parte la Campionatul Mondial, pentru ca, începând din 1988, să admită la întreceri doar jucători sub 23 de ani, regulă la care s-a adus o modificare pentru Atlanta, loturile putând fi întărite cu 3 jucători care depăşesc această limită de vârstă.

Iată şi componenţa grupelor care îşi vor începe partidele peste patru zile. **GRUPA A:** Statele Unite, Tunisia, Argentina, Portugalia; **GRUPA B:** Ghana, Coreea de Sud, Italia, Mexic; **GRUPA C:** Arabia Saudită, Franţa, Spania, Australia; **GRUPA D:** Brazilia, Japonia, Nigeria, Ungaria.

La Atlanta va debuta şi fotbalul feminin, 8 echipe disputându-şi primul titlu olimpic. Principalele favorite sunt formaţiile Norvegiei şi Statelor Unite, protagonistele ultimelor două campionate Mondiale.

Anul	Locul de desfăşurare	AUR	ARGINT	BRONZ
1908	Londra	Marea Britanie	Danemarca	-
1912	Stockholm	Marea Britanie	Danemarca	Olanda
1920	Anvers*	Belgia	Spania	Olanda
1924	Paris	Uruguay	Elveţia	Suedia
1928	Amsterdam	Uruguay	Argentina	Italia
1936	Berlin	Italia	Austria	Norvegia
1948	Londra	Suedia	Iugoslavia	Danemarca
1952	Helsinki	Ungaria	Iugoslavia	Suedia
1956	Melbourne	URSS	Iugoslavia	Bulgaria
1960	Roma	Iugoslavia	Danemarca	Ungaria
1964	Tokio	Ungaria	Cehoslovacia	RD Germană
1968	Mexico	Ungaria	Bulgaria	Japonia
1972	München	Polonia	Ungaria	RDG & URSS
1976	Montreal	RD Germană	Polonia	URSS
1980	Moscova	Cehoslovacia	RD Germană	URSS
1984	Los Angeles	Franţa	Brazilia	Iugoslavia
1988	Seoul	URSS	Brazilia	RF Germania
1992	Barcelona	Spania	Polonia	Ghana

*) În finala din 1920, Cehoslovacia-Belgia, prima echipă s-a retras de pe teren în minutul 39, când scorul îi era defavorabil (0-2), fiind ulterior descalificată.

ECHIPA CARIOCAS, SUB SEMNUL CELOR 4 STELE

Cvadruplă campioană mondială, cvadruplă campioană a Americii de Sud, dar niciodată învingătoare la Olimpiadă. Va sparge **Brazilia** gheaţa pe tărâmul american, unde au triumfat în urmă cu 2 ani Romario&Co., pentru a deveni a 3-a ţară care să deţină concomitent atât titlul mondial cât şi cel olimpic, după Uruguay - aur olimpic în '28 şi campioană mondială în '30 - şi Italia - aur olimpic în'36, între titlurile mondiale obţinute în '34 şi '38, sau echipa olimpică a Uruguayului va rămâne unica învingătoare sud- americană sub semnul celor 5 cercuri?

Un triumf la Atlanta n-ar constitui o premieră doar pentru echipa cariocas, ci şi pentru **antrenorul Mario Zagalo,** care va împlini 65 ani luna viitoare: ***"Sper să-mi completez colecţia cu o medalie olimpică, de care nu m-am bucurat până acum".*** De 4 ori campion mondial, ca jucător în '58 şi '62, ca antrenor în '70 şi '94 (secund), îmbrăcând de 34 ori tricoul cariocas (palmares: 28-4-2). Mario Zagalo i-a imprimat echipei sale olimpice mentalitatea de învingătoare: ***"Nu-mi place să aruncăm mingea în aut pentru a trage de timp sau a elibera defensiva, dar sunt momente când aplaud acest procedeu".*** Adică, victorie cu orice preţ! Zagalo a ţinut să se califice pentru Olimpiadă de pe primul loc din zona sud-americană, şi a reuşit-o, la egalitate cu Argentina, dar având un golaveraj superior, şi aceasta graţie semnului celor 4 stele. În minutul 75 al meciului decisiv cu Argentina, la 0-2, Zagalo a ridicat mâna dreaptă către teren, indicându-le jucătorilor 4 degete. O tactică secretă? Nicidecum. ***"Eram dezamăgit de felul cum jucam",*** a spus Zagalo, ***"şi cu acest semn le-am reamintit jucătorilor că tricourile lor au imprimate cele 4 stele - cele 4 titluri mondiale cucerite de Brazilia".*** Imediat Beto, în minutul 77, şi Savio, în 79, au adus egalarea, iar Zagalo a rămas neînvins şi în al 8 lea său meci pe banca Braziliei contra rivalilor Argentina. Aşadar, o tânără, talentată şi foarte ambiţioasă echipă cariocas, cu veteranii Aldair, Andre Cruz şi Bebeto la pupitru, va lupta la Atlanta sub semnul propriului destin, al celor 4 stele.. Au cuvântul Ronaldo, Juninho, Rivaldo, Ze Maria, Savio...

● Echipa **Nigeriei** va fi premiată în cazul victoriei finale la Atlanta cu 5 milioane lire sterline de către guvernul de la Lagos, din care 61000 lire pentru fiecare jucător! Trupa "vulturilor" se antrenează deja de aproape o lună în America...

● ***Olimpicii maghiari*** vor avea de apărat un palmares excelent: locul 1 pe medalii (3 aur-1 argint - 1 bronz)!

● Cea mai categorică victorie la o Olimpiadă: ***Danemarca - Franţa A 17-1*** , în anul 1908, respectiv cele mai multe goluri reuşite într-un singur turneu: ***Ferenc Bene (Ungaria) - 12, în anul 1964.***

ANGLIA

HODDLE ÎL VREA CA DIRECTOR TEHNIC PE WENGER

Noul antrenor al echipei Angliei, **Glenn Hoddle**, l-a contactat în Japonia pe francezul **Arsène Wenger**, antrenor care şi-a făcut un nume la cârma lui AS Monaco, propunându-i postul de director tehnic coordonator al fotbalului englez. Antrenorul echipei Nagoya Grampus Eight din J-League, sub contract până în decembrie '96, a cerut un timp de gândire, declarând totuşi că i-ar place să rămână pe banca tehnică. Postul de director tehnic, scos pe piaţă încă din 1995 de federaţia engleză, urmează să fie ocupat în cursul acestui an.

Vice-preşedintele clubului Southampton, **Keith Wiseman** (în traducere, "om înţelept"), un notar în vârstă de 51 de ani, este noul preşedinte al federaţiei engleze, FA, adunând 49 voturi în cel de-al 3-lea tur de scrutin şi înlocuindu-l pe Sir Bert Millichip, retras după 15 ani la cârmă în Lancaster Gate. Gurile rele s-au repezit să sublinieze că astfel va avea loc în naţionala Angliei şi vedeta neglijată a "sfinţilor" de la Southampton, Matt Le Tissier...

Ex-antrenorul leilor englezi, **Terry Venables**, s-ar putea să revină în lumea fotbalului de club, mai exact la Portsmouth Afc, echipă scăpată la mustaţă de la retrogradarea în liga a 3-a. El Tel ar putea fi investit ca director tehnic al clubului de la Fratton Park, sau chiar co-proprietar, un mai vechi vis de-al său, împreună cu Andy Gregory, actualul boss şi un vechi prieten de-al său. Totodată, antrenorul echipei, aflată într-o mare criză materială şi financiară, este Terry Fenwick, fostul său elev de la Tottenham, un ex-fundaş al Angliei.

Fotbalul profesionist englez la nivelul ligilor 2 - 4 ar putea fi în grevă odată cu startul noului sezon datorită refuzului companiilor de televiziune acreditate cu transmiterea meciurilor din aceste ligi de a achita cota de 10% rezultată din noul contract TV încheiat între ligă şi posturi. Preşedintele *Professional Football Association*, Gordon Taylor, a anunţat iniţierea procedurii de vot între cei 1500 jucători - membri în vederea demarării grevei. Duminică 18 august, meciul Portsmouth - QPR (liga a II-a) ar fi fost prima partidă de ligă inferioară transmisă LIVE de un post privat (SKY Sports).

● Cea de-a 98-a ediţie a Premier League ne propune odată cu startul de sâmbătă 17 august primul sezon după 20 de ani în care toate cele 3 cluburi de elită din nord-estul Angliei, şi anume Newcastle Utd., Middlesbrough AFC şi Sunderland AFC, vor evolua cot la cot la cel mai înalt nivel. Precedentele postbelice sunt cele 6 sezoane între 1948 şi '54, când a retrogradat Middlesboro, respectiv sezonul 1976 - '77, adică exact acum 20 ani, când Sunderland a retrogradat după un singur an petrecut în prima ligă. Se va repeta istoria pentru nou-promovata Sunderland şi în viitorul sezon? Deocamdată, atât fanii lui Newcastle cât şi cei ai lui Sunderland sunt furioşi pe federaţia engleză, care le-a interzis să vizioneze în calitate de suporteri oaspeţi cele două meciuri directe, tur - retur, ale echipelor lor, pentru a evita confruntările eventualilor hooligans rivali. Totodată, clubul Middlesbrough a anunţat vânzarea a 99% din totalul abonamentelor anuale la arena Cellnet Riverside (30.000 locuri).

Dar iată programul complet al primei etape: Arsenal - West Ham; Blackburn - Tottenham; Coventry - Nottm Forest; Derby - Leeds; Everton - Newcastle; Middlesboro - Liverpool; Sheff' Wedn - Aston Villa; Southampton - Chelsea; Sunderland - Leicester şi Wimbledon - Man. Utd.. Urmează etapa a II-a, miercuri 21.08., cu Man. Utd. acasă cu Everton, etapa a III-a, sâmbătă 24.08., cu Man. Utd. la Blackburn, apoi turul I (manşa I) al Cupei Ligii, COCA-COLA Cup (27.08.), debutul Angliei în preliminariile CM Franţa '98, sâmbătă 1 septembrie, contra Moldovei, la Chişinău, şi etapa a IV-a, marţi 4.09.

■ **ASTON VILLA** l-a racolat pe fundaşul dreapta **Fernando Nelson** *de Jesus Vieira Alves*, internaţional portughez (1,75 milioane lire sterline; Sporting);

■ **CHELSEA** şi-a început joia trecută pregătirile, fără Di Matteo şi Leboeuf, noile achiziţii fiind învoite de Gullit după EURO '96. A debutat în schimb Gianluca Vialli: ***"Parcă ar fi prima zi de şcoală. Mă simt ca un băieţel care a sosit într-un loc nou. Sunt foarte fericit."*** **Ce are de spus antrenorul Gullit?** ***"Vialli se va acomoda, chiar dacă ritmul de joc este mai rapid aici decât în Calcio. În Italia construcţia jocului este mai înceată, mai elaborată, iar aici e la 100 km/h... Vom avea o echipă europeană, cu un căpitan englez, Dennis Wise."***;

■ **EVERTON** încearcă să-i cedeze pe străinii Amokachi şi Limpar, dar aleargă după goal-keeperul **Royce** (Southend, D2); **LEEDS** a plătit 1 milion lire pentru fundaşul **Keith Curle** (32 ani, Man. City), după ce a achitat suma record pentru un jucător sub 20 ani de 2,6 mil. lire (**Lee Bowyer** - Charlton). După Masinga şi Speed, şi **Brolin** a părăsit Elland Rd., cu destinaţia Verona (3 mil.);

■ **MAN. UTD.** şi-a trimis în week-end emisarii la Praga, pentru **Karel Poborsky** (3,5 mil., Slavia). Va renunţa micuţul tătic ceh de 24 ani crescut de Ceske Budejovice la cabana de vacanţă de pe malul unui lac din Sudul Boemiei, regiunea sa natală, la 150 kilometri de Praga? Oricum, tot în Champions League va juca...

■ **MIDDLESBROUGH** va pleca în curând într-un turneu în Malaysia şi Italia (jocuri cu Parma, Modena, Juve, Genoa), dar fără marea speranţă **Jamie Pollock** (22 ani, mijlocaş à la Gazza, jucător liber, curtat de Leeds, Arsenal, Villa şi Sheffield). Urmează duminică 11 august Cupa "Willie Madren", acasă, cu Inter Milano. Până atunci, atacantul danez **Mikkel Beck** *(21 ani)* se va adresa comisiei UEFA, acuzând federaţia germană DFB că i-a permis Fortunei Köln să-i prelungească unilateral contractul încă un an, împiedicându-l astfel să treacă la Boro, cu care se antrenează deja;

■ Neacomodatul italian **Andrea Silenzi** va părăsi pe **NOTTM FOREST** în favoarea lui Genoa (Serie B). Sau Reggiana sau Perugia? Oricum, bye - bye England...

■ **NEWCASTLE UTD.** va deveni probabil al 4-lea club din prima ligă lansat la bursa valorilor, după Man. Utd. (estimat la ora actuală pe piaţă la 268 milioane lire sterline), Tottenham (100 mil.) şi Chelsea (60 mil.). Valoarea de intrare a clubului proprietate a milionarului Sir John Hall este de 160 milioane lire. Când mr. Hall a cumpărat clubul în 1992, acesta era în pragul falimentului. În '93 cifra de afaceri era deja de 4 milioane lire, iar pe sezonul 1995 - '96 s-a ridicat la peste 40 milioane! Hall a cheltuit 30 milioane pentru înnoirea arenei St James' Park şi tot pe-atât pentru întărirea trupei lui Kevin Keegan! Iar acum speră în strângerea de fonduri pentru construirea unei arene multifuncţionale cu 80.000 locuri pe scaune, actualul stadion fiind prea mic pentru câţi vor să-i vadă pe Asprilla & Co...

■ **SOUTHAMPTON**: noul manager **GRAEME SOUNESS** l-a investit ca secund pe **Phil Boersma** (ex-Liverpool), fostul său asistent de la Liverpool, Rangers şi Galatasaray;

■ **WIMBLEDON** şi-a dublat precedentul record de cumpărare pentru achiziţia tânărului fundaş **Ben Thatcher** (2 mil., Millwall).

MIHAI COMŞULEA

NOUTĂŢI DIN PENINSULĂ

ITALIA

Vineri, 12 iulie, s-a încheiat perioada de transferări pentru jucătorii italieni. Iată în continuare ultimele tranzacţii, urmând ca în numărul viitor al ziarului să revenim cu toate rocadele ce-au avut loc la cele 18 cluburi din Serie A.

KOLYVANOV VA REVENI ÎN PRIMA LIGĂ

Rusul **Igor Kolyvanov**, născut la 6 martie 1968, 1,78 m, 70 kg, care a debutat în Serie A la 1 decembrie 1991 cu Foggia, într-un joc cu Verona (scor 0-1), a părăsit clubul pugliez, unde a jucat timp de 5 sezoane (unul în liga a-II-a). Din toamnă va îmbrăca tricoul nou promovatei Bologna.

Mai 1987: Napoli câştiga primul titlu de campioană. Ametrano, în medalion, avea 14 ani. După 8 ani, a debutat în Serie A, iar acum va îmbrăca tricoul lui Juventus

UN ÎNLOCUITOR PENTRU ROSSI?

A.C. Milan şi-a asigurat serviciile lui **Angelo Pagotto**, goalkeeper-ul Sampdoriei şi al naţionalei de tineret, under 21, campioană a Europei. Pagotto, născut în 1973, a jucat până în prezent 24 de partide în prima ligă, debutând la 27 august 1995, în meciul Samp - Roma, scor 1-1.

A PLECAT PAULO SOUSA, A VENIT AMETRANO

După plecarea lui Vialli şi Ravanelli, Juventus Torino l-a pierdut şi pe portughezul **Paulo Sousa** (26 de ani la 30 august), transferat la Borussia Dortmund. Sousa a disputat 54 de jocuri în Serie A, marcând un singur gol, la Parma (scor 3-1 pentru bianco-neri), în ianuarie 1995. În Champions League a mai realizat un gol în meciul de la Nantes. Juve l-a achiziţionat în schimb pe internaţionalul under 21, **Raffaele Ametrano** (născut la 15 februarie 1973), de la Udinese. Fost junior al lui Napoli, fiind cedat apoi la Ischia, în Serie C1. În prima ligă Ametrano a jucat de 32 de ori, înscriind un gol.

PARMA ÎL VREA ŞI PE BIERHOFF

Scriam în numărul trecut al ziarului că Juventus este interesată de germanul **Oliver Bierhoff**. Se pare însă că acum prima şansă de a-avea în lot din viitorul sezon îi aparţine grupăr lui **Carlo Ancelotti**, A.C. Parma. Apropo de acest club să spunem că bulgarul **Hristo Stoichkov** a fost cedat lui F.C. Barcelona pentru 3,5 milioane de dolari, după ce anul trecut parmegianii plătiseră catalanilor 15 milioane! Afaceri... bulgăreşti. Bilanţul acestuia în Italia: 23 de jocuri, 5 goluri marcate, 7 cartonaşe galbene încasate. Cam subţire!

SANDU USUSAN

NUME NOTE NOUTĂŢI

Grea-i viaţa de campion european

Ecourile la titlul european cucerit de echipa Germaniei nu au fost, aşa cum ar fi fost de aşteptat, în totalitate favorabile. Făcându-se purtătorul de cuvânt al echipelor din Bundesliga, preşedintele campioanei Borussia Dortmund l-a atacat pe antrenorul Vogts: "***Sunt mult prea mulţi accidentaţi la începutul sezonului*** (n.r. jucătorul campionilor Steffen Freund va "sta " 6 luni). ***Nu putem fi de acord cu metodele lui Vogts. Cred că el ar trebui să ne mulţumească pentru titlul european şi nu noi lui.***" Dacă ne gândim la criza de efectiv pe care au avut-o noii campioni tocmai în timpul desfăşurării competiţiei, parcă am fi tentaţi să-l credem pe Niebaum. Cert este că, vineri în "Welt am Sonntag", Berti Vogts a declarat: ***"Mi-aş dori să învăţ altă limbă; să mă întâlnesc cu altă cultură. Cred că Anglia sau Statele Unite vor fi direcţia în care îmi voi îndrepta paşii."*** Nu-i exclus să se întâmple aşa, mai ales că Vogts are acceptul celor mai importante persoane: soţia sa şi fiul Justin, în vârstă de 8 ani. Referitor la cuvintele pe care i le-a adresat Matthäus vizavi de neselecţionarea sa în lotul naţional, Berti a adăugat, ***"Când am să-l întâlnesc, îl voi saluta prieteneşte. El poate declara despre mine orice. Asta îl priveşte."***

Michael Zorc şi copiii

Căpitanul Borussiei Dortmund, Michael Zorc, a devenit cel mai iubit jucător printre copiii din Dortmund. El a donat 15.000 DM unei organizaţii de ajutor care a pus pe picioare un mare party destinat în exclusivitate copiilor care nu au putut pleca în vacanţă din cauza lipsei banilor. Cei 15.000 DM au fost obţinuţi de jucătorul fanion al galben-negrilor (34 de ani, de la 16 ani la Borussia, pentru care a jucat 411 meciuri şi a marcat 123 goluri) printr-o licitaţie în care a fost vândut tricoul său şi de la o firmă de materiale care i-a oferit o sumă de bani pentru a-şi rade barba.

Incidente în Libia

La sfârşitul săptămânii, în campionatul libian s-au întâlnit echipele Al Ethehad şi Al Ahli. Cea de-a doua echipă este păstorită de fiul lui Ghaddafi şi, în acest joc, a fost net favorizată de arbitrul întâlnirii. Ca urmare, în tribune s-a iscat un scandal între suporteri şi poliţie, care a luat o amploare neaşteptată, 50 dintre cei prezenţi fiind răniţi grav sau pierzându-şi viaţa. Comentariile sau anumite comparaţii cu alte situaţii asemănătoare sunt de prisos.

Vieira la Ajax

Component al echipei de tineret a Franţei şi al celebrului club AC Milan, Patrick Vieira a fost cedat campioanei Olandei Ajax Amsterdam pentru 8,1 milioane DM. Să recunoaştem că italienii au făcut o afacere bună, dacă ne gândim că din această vară ei i-au înregimentat pe Edgar Davids şi Michael Reiziger de la fosta deţinătoare a Cupei Campionilor Europeni.

Italianul Okon

După cum probabil se ştie, australianul Paul Okon a fost ales cel mai bun jucător al sezonului recent încheiat în Belgia, clubul său FC Bruges câştigând atât campionatul cât şi Cupa. Contactat de Lazio Roma, italienii n-au prea fost de acord cu suma cerută de conducerea clubului belgian pentru transferul său în Peninsulă. În aceste condiţii, având în vedere că tatăl jucătorului este de origine germană iar mama de origine italiană, boss-ii de la Lazio caută oarece strămoşi fie germani fie italieni pentru Okon. Motivul este simplu: de când cu "legea Bosman", jucătorii din comunitatea Europeană aflaţi la sfârşit de contract se pot transfera gratis la alt club...

Zico după "modelul japonez"

Fostul internaţional brazilian Antonio Antunes Coimbra "Zico" este decis să-şi formeze propriul club de fotbal, cu ajutorul financiar al fostei sale echipe din liga japoneză, Kashima Antlers. Echipa va fi organizată după modelul celor din liga japoneză, Kashima având, în schimb, exclusivitatea pentru transferarea eventualelor viitoare valori care vor apare în echipa lui Zico. Această echipă nouă va avea ca izvor de jucători şcoala de fotbal condusă în prezent de Zico la Rio de Janeiro, în care activează aproximativ 350 de juniori şi copii.

Cadete

Străinii sunt mai ieftini

După 8 campionate consecutive în care au fost depăşiţi de rivalii de la Rangers, cei de la Celtic Glasgow sunt decişi să revină în vârful piramidei fotbalului scoţian. S-a considerat că cea mai bună cale pentru îndeplinirea obiectivului este achiziţionarea jucătorilor de pe continent, "pentru că britanicii sunt prea scumpi", după cum spunea managerul alb-verzilor Tommy Burns. Aşa că după ce i-au luat în trecutele ediţii pe Andreas Thom (Germania), Pierre Van Hooijdonk (Olanda) sau Jorge Cadete (Portugalia) acum conducerea clubului catolicilor din Glasgow şi-a îndreptat atenţia spre italianul Paolo Di Canio (Milan). Şi pentru ca toată lumea să fie mulţumită, n-au fost neglijaţi nici britanicii: astfel fundaşul lui Bolton, Alan Stubbs a fost cumpărat pentru aproximativ 7 milioane DM.

Se râde şi pe Semenic...

"SALUTĂRI" PENTRU TASSOTTI

Plecarea lui Emilian Diaconescu la UTA, responsabil cu glumele la CFR, n-a făcut să scadă buna dispoziţie în lotul feroviarilor. Culmea e că la aceasta contribuie şi... "Tassotti", de la distanţă. Pentru că săptămâna trecută, prin intermediul "Brigadei Football news", prezentă la cantonamentul UTA-ei, Diaconescu l-a "ciupit" amical pe maseurul Doru Miclăuş, de pe Semenic s-a "mitraliat" în sens invers:

ALIN ARTIMON: ***"I-aş sugera redactorului-şef de la cotidianul arădean <<Adevărul>>, dacă publică o poză cu echipa UTA-ei, să o pună în ultima pagină, că altfel nu se va putea împături ziarul din cauza nasului lui Diaconescu!"***

DORU MICLĂUŞ: ***"Mă bucur că Diaconescu a plecat la UTA. Acum băieţii de la CFR n-or să mai facă entorse de la centrările lui!"***

ADI BOLDOR: ***"Îi sfătuiesc pe fotbaliştii de la UTA să poarte la miuţe apărători ghipsate, altfel le tumefiază Tassotti gleznele şi tibiile!"***

Tot prin tabăra ceferistă circulă zvonul că venirea lui Tassotti la UTA îl bucură cel mai mult pe maseurul Dănuţ Ifrim. Nu mai este el cu nasul cel mai mare pe stadionul baronului Neumann!

MUREŞAN ŞI ILICI ÎL IMITĂ PE MARADONA

Sunt binecunoscute în lumea fotbalului suspendările pe care le-a avut de ispăşit celebrul fotbalist argentinian, acuzat de consum de droguri şi doping. Mai aproape de zona şi zilele noastre, jucătorii Electricii Mureşan şi Ilici, neavând droguri şi anabolizante la dispoziţie, s-au "dopat" cu alte substanţe la ore nepotrivite şi în locuri nepotrivite, în cantonamentul echipei lor desfăşurat la Herculane. "Returul" a venit urgent, cei doi fiind scoşi din lot. Dacă ulterior Maradona a fost reprimit în fotbal, evoluând la Boca Juniors, Mureşan se va ocupa în continuare de o grupă de copii a clubului la care era legitimat. Despre Ilici, vă putem spune că a trecut la Peciu Nou.

ÎNTREBAREA CARE VINE MARŢI

ŞI-O FI SCOS POLI DIN VÂNZAREA BILETELOR DE LA TURNEU MĂCAR PLATA GARDIENILOR PUBLICI?

TEMPO POLI

ŞUTURI ÎN ZID

de Marius Breazu

Aceasta a fost prima încurajare cu care suporterii şi-au susţinut nou înfiinţata echipă a studenţilor timişoreni în anul 1921. O încurajare care parcă, sâmbăta dimineaţa a răzbit din perţii amfiteatrului Pompiliu Nicolau al Facultăţii de Hidrotehnică, acolo unde s-a ţinut adunarea festivă prilejuită de împlinirea a 75 de ani a echipei de fotbal Politehnica. Cei care au fost prezenţi şi care simt cât de cât ceva pentru acest club nu cred că nu au avut acele stări emoţionale pe care ţi le dau întâlnirile cu istoria. Nu ţi-e dat în fiecare zi să-i vezi, printr-o simplă privire aruncată spre dreapta pe cei din generaţia anilor '40, adică Marcu, Andreescu, Mioc, Dee, Corbuş, Dolga, şi ceilalţii. La câteva rânduri mai în faţă, "echipa de aur" a anilor '50, reprezentată masiv de Ciosescu, Tănase, Gîrleanu, Dinulescu, Cojereanu, Nicolin, Lereter, pentru ca stafeta să fie preluată, de la câţiva metri, de trupa anilor '60: Surdan, Miţaru, Manolache, Filip, Turcan, Răcelescu, Bîtlan, Urziceanu şi trimisa, ca semn al continuităţii tradiţiei fotbalistice, spre reprezentanţii "grupei '70", prezidată de Mehedinţu, Arnăut, Mayer, Laţa, Dembrovschi, Vişan, Cotec, Anghel, Nedelcu, Petrescu, şi ceilalţi, toţi sub privirile părinteşti ale decanului de vârstă al clubului, Vasile Deheleanu. Din păcate, ultimele generaţii au fost mai slab reprezentate decât ne-am fi aşteptat, aceasta fiind probabil şi o dovadă că parfumul anilor de început a fost înlocuit cu o rigiditate prea mare din partea celora care, aşa cum s-a subliniat de câteva ori în luările de cuvânt, nu au fost mai întâi studenţi şi abia apoi fotbalişti. De altfel era de aşteptat ca această manifestare să fie percepută diferit de generaţiile echipate la început în alb-negru şi mai apoi în alb-violet, pentru că şi timpurile în care ele şi-au desfăşurat activitatea au fost extrem de diferite. Aşa se explica de ce unii, ca de exemplu Rusalin Marcu sau Iosif Lereter au ţinut să fie prezenţi la întrunire deşi locuiesc la mii de kilometri distanţă de Timişoara, în timp ce alţii, domiciliaţi "peste Bega" nu au considerat prezenţa lor necesară, din motive care ne scapă dar pe care le putem bănui. Vorbeam ceva mai înainte de spiritul echipei Poli. Cum era de aşteptat, acesta n-avea cum să-l "prindă" pe secretarul federaţiei, Bela Kassay, prezent în sală şi care dădea semne de plictiseală încă din "minutul unu" al manifestării (poate s-ar fi simţit mai bine dacă avea la el Game-boy-ul). Sigur că nimeni nu este obligat s-o iubească pe Poli. În schimb, ar trebui măcar să o respecte pentru ceea ce a însemnat această grupare şi oamenii care au slujit-o de-a lungul deceniilor. Măcar atât pentru o adunare festivă, într-o formulă de componenţă în care nu s-a mai aflat până acum şi tare mi-e teamă că nu se va mai afla niciodată de acum înainte. Nu pot fi trecute cu vederea şi celelalte acţiuni adiacente evenimentului, expoziţia de fotografii reprezentând o adevărată istorie în imagini a clubului sau meciul de old-boys, văzut de prea puţini spectatori datorită celor aproape două ceasuri întârziere faţă de ora anunţată, situaţie care i-a făcut pe mulţi virtuali privitori să facă stânga-mprejur fără a-i admira pe "băieţii bătrâni" care în urmă cu 15 - 25 de ani erau vedetele oraşului. Din câte am înţeles, ar fi trebuit să fie lansată şi o carte-broşură aniversară, lucru care însă nu s-a întâmplat din motive care îmi sunt străine.

Turneul propriu-zis a fost onorat de un număr extrem de mic de spectatori, care nu a dat acea senzaţie de sărbătoare (nu-i vorba, nu numai ei sunt de vină) pe care am fi aşteptat-o la o asemenea festivitate.

Urând "La mulţi ani " şi succese clubului alb-violet, ziarul nostru face, de săptămâna viitoare, un cadou clubului fanion al Timişoarei: aşadar prin intermediul Fotbal Vest, **POLI DEVINE PRIMA ECHIPĂ DIN ROMÂNIA CARE VA AVEA O PAGINĂ PROPRIE ÎN REŢEAUA MONDIALĂ DE CALCULATOARE "INTERNET"**. S-auzim numai de bine.

TOT CE APARE ÎN ACEST LOC POATE FI FOLOSIT ÎMPOTRIVA CELUI CARE A DECLARAT

Alexandru Labu, antrenor interimar la CPL Arad: ***"La Moneasa am respectat doar 80 la sută din programul de pregătire pe care mi l-a lăsat profesorul Marius Demian şi nu mai putem sta în ghete."***

CAMERA ASCUNSĂ A LUI FOTOFUCHS

Bela, când ai vrut să faci din 18 echipe 16, trebuia să vii la mine să-ţi povestesc cum am făcut eu 18 din 16!

DĂNUŢ LAŢA, DESTĂINUINDU-I LUI BELA KASSAY SECRETE DIN ARTA CONDUCERII

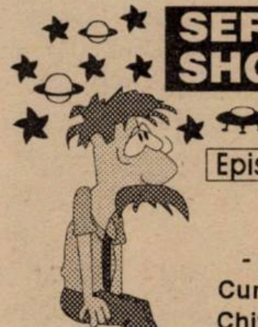

SERIAL SHOCK!

Episodul II

DOSARELE SECRETE ALE FOTBALULUI

"Principalul atu al echipei a fost liantul sufletesc"

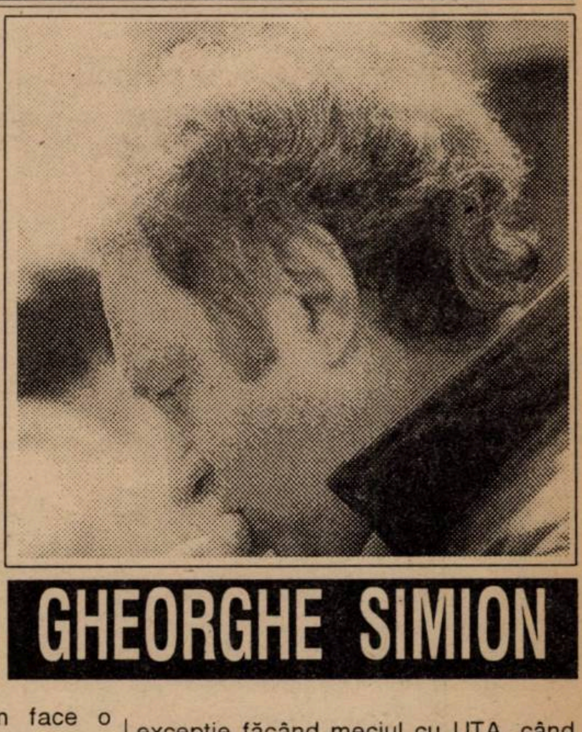

GHEORGHE SIMION

- Cine e naşu'? Cumva Mircea Chivu?

-Nu. Nea Ilie! Aşa cred eu! Sau, mă rog, greşesc eu! Nu-i aşa de important. Vă rog să scrieţi. Pe Panescu nea Ilie nu l-a lăsat să se mute. Dacă credeţi că vă mint, luaţi relaţii de la ZIDINS (n.r. cei care au aranjat apartamentul). Ei şi cu Panescu aveau câte o cheie. Mai mult, tot nea Ilie n-a lăsat-o pe d-na Jeni, contabila clubului (titulara de contract pe apartament) să cedeze spaţiul clubului. De toate acestea avea cunoştinţă întreg consiliul de administraţie de atunci, d-nii Bojică, Benga, Timofte, Cotoşman şi alţii... Ştiau de garsoniera lui Panescu şi de apartamentul care nu era pentru Panescu pregătit ci pentru... Lupu. Care avea în contractul de joc prevăzută această clauză!

- Dar Lupu a fost dat la Turnu Severin!

- Ăsta este un alt aspect petrecut ulterior, când eu am fost acela care n-am mai vrut să-i dau apartamentul lui Lupu. Eu am vrut să "scap" de gaşca lui Lupu, Bica şi Calofir. Şi i-am adus pe Ciucur, pe Ciocoi, pe Ibric, pe Balea... Că ei n-au ştiut ce-i aia minciună. Am făcut o echipă în care principalul atu a fost "liantul sufletesc". Când m-a întrebat Iovan de ce în retur echipa nu mai e cea care a fost la debut, i-am răspuns că i-a lipsit acel atât de minunat liant sufletesc. Eu pe Balea, Ibric, Căprariu, Ciucur şi pe alţii i-am ajutat cât am putut. Chiar şi cu bani... Am plecat eu şi nu ştiu dacă i-au mai ajutat alţii. De Ciucur pot să spun a fost ca şi copilul meu, dar şi ceilalţi care au venit. Şi ei spun acum că decât să mai meargă la club să ceară un "zece mii", mai bine îi dau "în cap lu' unu'". Eu cât am fost preşedinte de club n-am minţit jucătorii, dealtfel, după plecare, eu sânt acela care am rămas cu salariul neachitat pe mai multe luni, de un milion trei sute de mii! Eu nu-s ca alţii să-mi trimit nevasta să-mi ia banii!!

- Care au fost motivele pentru care aţi fost schimbat?

- Nu ştiu. Tot ce am promis la acest club că voi face într-un an, am făcut. La început m-am angajat să evităm retrogradarea, am reuşit! Am promis că vom face o echipă competitivă şi că vom aduce lume pe stadion. Şi cred că am adus! La meciul cu UTA au fost peste 5000! În turul campionatului echipa a jucat ceva fotbal.

-Totuşi, care credeţi că a fost motivul îndepărtării dvs.?

-Pentru că aşa a vrut nea Ilie. În tur am câştigat acasă toate meciurile, excepţie făcând meciul cu UTA, când am făcut doar egal din cauza arbitrului Zotta. Dar mai mereu în tribune era nea Ilie, Benga şi... Marius Popescu. Mai era cu ei un nemernic, un om care..., cum îl cheamă..., îmi scapă acum... a lucrat la confecţii... e cu mustaţă...

va urma

O întâlnire care nu se va sfârşi niciodată

Sâmbătă dimineaţa, momentul aniversar POLI 75 a fost, practic, un vârf al istoriei clubului. Probabil că niciodată de-a lungul anilor, n-au fost reunite sub acelaşi acoperiş atâtea nume mari de azi, de ieri şi de... alaltăieri, nume care cu entuziasm (mai ales), competenţă şi dăruire au făcut ca astăzi să se poată vorbi de al 75-lea an de activitate al unei echipe care a fost văzută, mai ales în anii consolidării "puterii roşii", ca o apartenenţă intelectual-burgheză, în momentele când toată suflarea românească stătea la picioarele cluburilor departamentale şi muncitoreşti. Şi această dizidenţă, începută în anii de după război ***"putea declanşa Revoluţia în 1987, când am învins Dinamo cu 2-1. E drept că după aceea am avut de suferit, dar a meritat"*** spunea antrenorul de atunci, Ion V. Ionescu, continuând cu un atac frontal către federalul Kassay, căruia, mai în glumă, mai în serios i-a prevestit că ***"este timpul ca Poli să câştige campionatul. Marile puteri se destramă. Vă place sau nu, urmăm noi la rând"***.

Pornind cu începutul, decalat cu tradiţionalele "câteva" minute mai târziu din cauza curentului electric absent la apel, Adunarea festivă a demarat (la fel ca şi meciul de old-boys) cu ceea ce trebuia: păstrarea unui moment de reculegere în memoria celor care, datorită timpului care le-a fost potrivnic, nu au mai putut fi alături de foştii lor colegi. Poate că de acolo de unde se află acum Andrei Rădulescu, Mazăre, Brânzei, Florin Mioc sau Păltinişan au simţit prin cine ştie ce legături nevăzute că Poli a împlinit 75 de ani... Aşa cum arăta rectorul Universităţii Politehnica, prof. Ioan Cartiş, ***"la scara timpului cosmic 75 de ani nu înseamnă mare lucru, însă raportat la scara vieţii înseamnă foarte mult"***. Şi dl. rector a invocat "meciurile anului" contra lui Dinamo şi Steaua, ştafeta fiind preluată de primarul Timişoarei, dl. Gheorghe Ciuhandu, care a surprins asistenţa cu cunoştinţele sale fotbalistice, evocând un meci contra UTA-ei, disputat în 1964, când şi atunci s-ar fi putut declanşa o revoluţie, eveniment soldat ulterior cu represalii din partea stăpânirii de atunci. Şi, ca un adevărat bănăţean, domnia sa n-a uitat să ne spună că ***"Toate lucrurile bune sunt trei"*** după o veche vorbă germană, aluzie la cele doar două trofee ale Cupei României câştigate de-a lungul anilor de studenţii timişoreni. Se cuvine să menţionăm că din luările de cuvânt, pe lângă evocări ale unor fapte "de arme" pe teren, nu a lipsit umorul fin, tot primarul urbei dorindu-i clubului ca la împlinirea unui veac, ***"tot eu sau cine va fi primar atunci să povestească întâmplările din ultimii 25 de ani"***; continuat de decanul de vârstă al clubului, fostul internaţional Vasile Deheleanu (86 de ani), care, referindu-se la desele schimbări de antrenori (o "boală" a clubului) spunea: ***"De-a lungul timpului, conducătorii clubului erau profesori. Şi cum ei erau obişnuiţi să înveţe pe alţii, au crezut că acest lucru este valabil şi în fotbal."*** Tot la corpul de tehniçieni s-a referit şi antrenorul emerit Angelo Niculescu, cel sub comanda căruia Poli a păşit pentru prima dată în cupele europene. Dânsul este de opinie că antrenorii timişoreni sunt bine pregătiţi, însă mai puţin apreciaţi decât cei care vin din alte oraşe însă nu posedă ***"spiritul Timişoarei"***.

JACKIE IONESCU: Poli = "75 de ani" de dizidenţă

Una dintre omisiunile făcute de organizatori, aceea de a prezenta fostele glorii ale clubului, a fost îndreptată întro oarecare măsură de Petre Cojereanu, căpitanul echipei anilor '50, care şi-a scos la rampă rând pe rând colegii cu care a împărţit terenurile şi vestiarele perioadei de aur dintre anii 1953-1958. (În paranteză fie spus, cu câteva minute înainte de intrarea în sală, cei care veneau la întrunirea festivă încercau să-şi găsească "grupul" de care au aparţinut. Nu puţine au fost cazurile când, deşi au trăit zi de zi unul lângă altul, datorită nemilosului Cronos, foştii colegi au avut dificultăţi în a se recunoaşte, bucuria devenind cu atât mai mare). Profesorul Cojereanu a întărit ideea conform căreia ***"Ştiinţa era considerată o echipă reacţionară căreia organele locale refuzau să-i acorde sprijin, motiv pentru care din când în când echipa se destrăma"***. Au trecut apoi la cuvânt (nu se poate spune la microfon, pentru că, venit abia după vreo două ceasuri, curentul electric a fost ignorat), Viorel Vişan, cel care a înscris primul sau gol pentru Poli în finala Cupei României din 1980, Simion Andreescu, căpitanul Politehnicii în perioada 1943-1949, dublul golgeter al României Ion Ciosescu, invocând legătura dintre o posibilă plecare a sa de la Ştiinţa şi moartea lui Stalin, un alt moment gustat de asistenţă. Apoi Ilie Gârleanu sau Inu Mioc, cel care a readus în memorie cuvintele regelui Ferdinand de pe o fostă placă comemorativă, care spune ***"Nu zidurile fac o şcoală, ci spiritul ei"*** şi care, conform antevorbitorilor, a adus în memorie un episod în care nou înfiinţata echipă a armatei făcea presiuni asupra jucătorilor lui Poli încă de la barajul de promovare al anului de graţie 1948. Tot domnia sa a pus în discuţie eventuala intrare gratuită la meciurile Politehnicii ***"a celor care am contribuit ca echipa să fie acum în prima divizie"***. N-au lipsit nici micile înţepături adresate actualului preşedinte al clubului, prof. Viorel Boiţ, taxat rapid de cei care au participat la prima victorie în Divizia A, cea cu 3-1 asupra Petrolului, rezultat pe care boss-ul l-a anunţat ca fiind... 1-3. Generaţia de astăzi, reprezentată de un Iosif Rotariu extrem de emoţionat, a închis arcul peste timp făcut, preţ de câteva ceasuri de aduceri aminte pentru cei care au trăit aceste momente, sau prilej de poveste pentru cei mai tineri, care au auzit cum pentru o banală deplasare la Motru, pentru a face bani de drum, jucătorii trebuiau să descarce vagoane de făină...

A fost o revedere care a stârnit o oarecare mâhnire când a trebuit să fie încheiată, nu înainte de a li se acorda foştilor jucători diplome şi medalii care să comemoreze activitatea lor de-a lungul perioadelor când au îmbrăcat tricoul echipei studenţeşti timişorene. Poate că această întâlnire a amintirilor ar fi trebuit organizată în seara de vineri putând fi prelungită până... sâmbătă, programul adunării festive neavând, în acest caz, de pierdut şi nici spectatorii pregătiţi să urmărească meciurile echipelor de old-boys să plece de la stadion, neştiind dacă respectivul meci al amintirilor va mai avea loc.

Orice s-ar spune, comemorarea celor 75 de ani de activitate a clubului a fost o reuşită, rămânând în memoria celor care au luat parte la ea, ca un preludiu la sărbătoarea... centenarului.

FOTBAL VEST

VETERANII AU REFUZAT BLATUL!

Una din marile atracţii ale zilei de sâmbătă a fost partida de old-boys, Poli '60 - '70 şi Poli '70 - '80. Cu toate că jocul a început la ora 13.00, deci cu o întârziere de 90 de minute, tribuna stadionului din interiorul Institutului Politehnic a fost plină. Nu ştim unde mai stăteau spectatorii care au fost prezenţi la ora iniţial stabilită, care au plecat, crezând că meciul nu va mai avea loc!

Din capul locului trebuie precizat că a fost o plăcere să-i revedem pe cei care au îmbrăcat cândva tricoul alb-violet. După primele schimburi de mingi, **Mima Giuchici** a "arestat" balonul, scoţându-l din pepeni pe stoperul **Petre Mehedinţu**, care a răcnit: **"Hai Mima, că se termină meciul!"** Şi a început recitalul tandemului **Giuchici - Roşca** (Tavi mai poate juca liniştit chiar şi în Divizia B!), pe de-o parte şi a goalkeeper-ului **Vasile Gaboraş**, din tabăra veteranilor, ultimul salvând aproape miraculos goluri gata făcute. N-a mai putut face nimic însă la execuţia magistrală a lui **Dănuţ Laţa**, care s-a mişcat bine după ce n-a mai atins "obiectul" de vreo 4 ani. De altfel "tinerii" au condus cu 3-0 (au mai punctat **Giuchici** şi **Roşca**). Dar gloriile anilor '60-'70 au revenit puternic, marcând de două ori, prin **Erdely** şi **Copăceanu**. Cu toţii se aşteptau ca jocul să se încheie la egalitate. Dar acest lucru a fost imposibil din moment ce pe teren se aflau **Radu Suciu** (nu portar, ci jucător de câmp!), care şi când joacă "Nu te supăra frate" cu băieţii lui vrea să câştige şi ambiţiosul **Giuchici**, care a şi înscris ultimul gol al meciului. Deci, scor final 4-2 pentru Poli '70 - '80!

Pase cu burta pe "23 August"!

Au lipsit însă câteva nume mari, prezente totuşi la eveniment. **Stelică Anghel** s-a resimţit după o accidentare mai veche. Şi cum "Bilă" n-a evoluat, n-a intrat nici **Nedelcu**, Lone ţinând să explice: **"Cum să joc dacă n-avea cine să centreze?" Imi Dembrovschi**, şi el indisponibil, nu s-a putut abţine să-l felicite pe coach-ul mai tinerilor protagonişti, **Romică Petrescu**, care l-a înlocuit pe **Giuchici** cu **Laţa**: ***"A fost cea mai bună schimbare pe care ai făcut-o în cariera ta!"***.

Culmea e că asistenţa nu l-a putut vedea la lucru nici pe secundul lui Poli, **Aurel Şunda**, absent datorită unei răceli contactate la Buziaş. Din formaţia anilor '60-'70 am putut remarca prospeţimea lui **Spăriosu**, **Brindescu** şi **Regep** precum şi părul spectaculos de alb al lui **Copăceanu** şi **Kotormany**.

Iată-i şi pe cei care au fost aplaudaţi timp de două reprize a câte 25 de minute:

POLI '60 - '70: **Gaboraş (Filip) - Bodrojan, Brindescu, Dima, Petak, Diminescu, Copăceanu, I. Popa, Spăriosu, Erdely, Regep, Rotaru, Kotormany, Morovan, Grizea.**

POLI '70 - '80: **Caraivan - Cotec, Vişan, Mehedinţu, Bungău, Manea, Laţa, Roşca, Suciu, Iuga, Giuchici, S. Râmneanţu, Volaru, Ionuţ.**

JUCĂTORUL MECIULUI

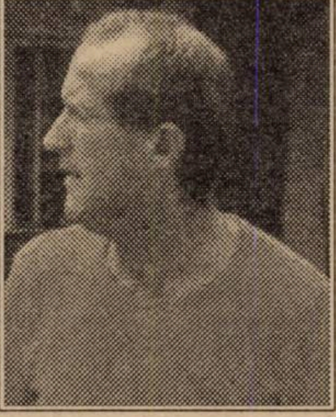

VASILE GABORAŞ

"Mă simt la fel de tânăr ca şi acum 25 de ani. Nu aş fi luat nici un gol dacă o parte din spectatori (băieţii noştri de la Fotbal vest - n.n) *nu m-ar fi enervat. Am fost tentat să sar gardul şi să mă bat cu ei. Golul lui Laţa l-am lăsat, deoarece am înţeles că un preşedinte, fie el şi de AJF, nu trebuie supărat. Sunt primul antrenor care m-am schimbat singur. Sper să înţeleagă şi alţii acest gest."*

OASPEŢII TIMIŞOAREI

ANTE VUCEMILOVICI

director Osijek

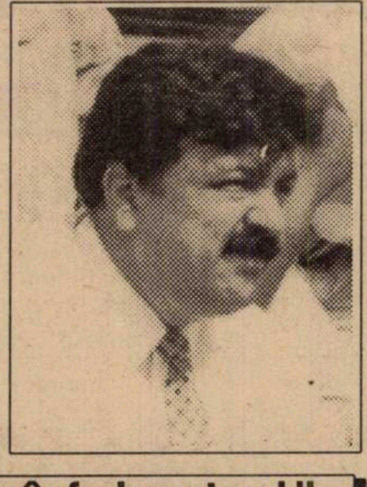

REP.: ***Osijek este primul club din Croaţia care vizitează Timişoara. Cum de aţi ajuns aici?***

A.V.: Am ajuns datorită jucătorului Lucian Popescu. Când s-a transferat la noi am stabilit nişte relaţii deosebite cu Poli şi probabil de aici s-a născut această invitaţie pentru turneul de la Timişoara... Chiar şi în Thailanda dl. Florin Iacob ne-a asigurat că vom fi prezenţi la turneul lui Poli. Ne bucurăm că suntem aici, apreciem calitatea fotbalului românesc chiar dacă suntem conştienţi că şi aici, ca şi la noi, sportul trece prin momente dificile datorate realităţilor economice. Internaţionalii români şi croaţi joacă în cele mai bune echipe ale Europei şi fotbalul intern suferă din cauza asta. Suferim astfel mai ales din cauza prezenţei spectatorilor.

"Dau 500.000 DM pentru un vârf de atac!"

REP.: ***Apropo, câţi spectatori vin la meciuri la Osijek?***

A.V.: Să ştiţi că avem o medie mai bună decât Hajduk Split şi Croaţia Zagreb! Suntem clubul cu cea mai mare medie de spectatori din Croaţia!

REP.: ***Cât este această medie?***

A.V.: 15.000 de spectatori pe meci.

REP.: ***Câţi au fost pe când juca Suker?***

A.V.: N-aveam atâţia!

REP.: ***Şi atunci cum de nu aveţi bani? Şi în Italia o medie de 15.000 este rezonabilă!***

A.V.: Situaţia este într-adevăr ciudată. Avem spectatori, dar biletele sunt relativ ieftine. Ne aliniem la puterea de cumpărare a potenţialilor spectatori.

REP.: ***Cât costă un bilet?***

A.V.: În jur de 8-9 mărci...

REP.: ***Nu-i rău faţă de România! La Poli un bilet e cam două mărci. Şi sunt câteva sute de plătitori... Înseamnă că şi jucătorii din Croaţia sunt plătiţi mai bine?***

A.V.: Mult mai mari!

REP.: ***Este interesant pentru cititorii noştri. Cât câştigă, de exemplu, un jucător ca Lucian Popescu la Osijek?***

A.V.: Un jucător care joacă 25-30 de meciuri câştigă cam 70-80 de mii de mărci. Cu contract, cu premii cu tot...

REP.: ***De ce transferul lui Lucian Popescu a stat atâta timp sub semnul întrebării?***

A.V.: Lucian a venit puţin surprinzător la noi, a marcat două goluri la primul meci de verificare aşa că ne-am înţeles să vină la noi. Numai că s-a cheltuit destulă hârtie până am ajuns să ne întâlnim cu Poli. Apoi totul a decurs normal.

REP.: ***Popescu a plecat de la Poli ca vârf de atac, a jucat pe acelaşi post la Raba Etö şi acum, din câte ştim, joacă la Osijek ca fundaş dreapta...***

A.V.: Lucian este un jucător polivalent! Noi l-am avut ca vârf pe Pamici, care între timp a plecat la Sochaux, aşa că el a acoperit mereu alte posturi în echipă. Popescu este un om excepţional şi un profesionist adevărat aşa că a acceptat să joace pe orice post! Trebuie să accentuez, în acest sens, un fapt. În ultimul an la Osijek s-au perindat 4 antrenori şi Lucian a jucat titular la toţi! Chiar dacă a jucat pe posturi diferite!

REP.: ***Cum de joacă, la acest turneu, Lucian Popescu vârf?***

A.V.: V-am spus, a plecat Pamici. Noi căutăm un vârf de atac. Poate îl găsim la acest turneu, poate la Cupa "Samsung" la care voi fi prezent.

REP.: ***Cât puteţi cheltui pentru un transfer?***

A.V.: Pentru un înlocuitor al lui Pamici până la 500.000 DM.

REP.: ***Cât e bugetul anual al lui NK Osijek?***

A.V.: Cam 5 milioane de mărci germane.

REP.: ***Cum asiguraţi aceşti bani?***

A.V.: O treime din vânzarea de abonamente şi bilete, o treime din reclame şi sponsori, iar a treia parte din vânzarea jucătorilor.

LASZLO NAGY

REP.: ***Purtăm această discuţie imediat după terminarea partidei Poli - Ujpest, deci domnule Nagy Laszlo, în calitate de antrenor principal al echipei maghiare. care sunt impresiile d-voastră despre această partidă?***

N.L.: S-a văzut clar diferenţa de pregătire dintre cele două echipe, Poli fiind într-o fază foarte avansată, iar noi ne-am reluat antrenamentele doar de două săptămâni. Şi nici chiar acest drum de 9 ore de dinaintea partidei nu poate scuza evoluţia noastră penibilă. Am jucat lent, recuperam foarte greu câte o minge, iar când o aveam o "vindeam" aşa de uşor de parcă eram firma Adidas! Poli are doi jucători geniali, pe Vlaicu, pe care-l ştiam deja din evoluţiile lui din Ungaria şi Rotariu. Nu am reuşit să-i anihilăm, iar acele triunghiuri de pase scurte în mare viteză ne-au pus mereu în dificultate. Poli este o echipă frumoasă şi o felicit pentru victoria de astăzi.

"VINDEAM" MINGILE DE PARCĂ ERAM FIRMA ADIDAS!

REP.: ***Observ câteva schimbări faţă de lotul cu care aţi evoluat în sezonul precedent.***

N.L.: Într-adevăr, s-a renunţat la câţiva jucători mai în vârstă, iar patru componenţi de bază ai echipei noastre se află în aceste momente cu naţionala Olimpică a Ungariei la Atlanta. Este vorba despre Szücs, Szanyo, Herceg, Sebö.

REP.: ***Pentru întărirea lotului aveţi în vedere vreun jucător din România?***

N.L.: Chiar acum suntem în discuţii cu doi jucători de la d-voastră: Foale şi Gligorovici. Sigur, acest lot va trebui întărit cu câţiva jucători de valoare, chiar ceva "nume", dacă dorim repetarea performanţei de anul trecut, adică situarea pe locul 3 în campionat şi, lucru foarte important, menţinerea suporterilor noştri lângă echipă, conştienţi că dorim performanţă.

REP.: ***Se ştie că în Estul Europei a existat moda ca Ministerele de Interne şi ale Apărării să aibă echipe în primele ligi. Ujpest era echipa Poliţiei din Ungaria. Care este situaţia actuală a clubului?***

N.L.: Sigur că în ultimul timp a apărut şi la noi fenomenul de sponsorizare a echipelor de către diferite societăţi. Şi noi beneficiem de ajutorul unor firme particulare, dar proprietarul clar al clubului este Ministerul de Interne din Ungaria.

REP.: ***Un gând despre turneu în general?***

N.L.: Suntem bucuroşi să participăm la un turneu de asemenea nivel, unde ni s-au asigurat condiţii excelente.

URECHEA CIULITĂ

ORLANDO TRANDU către Mugur Guşatu, apropo de cupa de golgeter cucerită de cel de-al doilea: ***"La 50 de ani o să ajungi să-ţi vinzi trofeele ca Garrincha, să ai din ce trăi!"***

GUŞATU, în replică ***"Tot e bine că am ce vinde, dar ce-o să te faci tu?"***

GIOKA GLISICI către Dan Ologeanu: ***"Te rog să-i promiţi lui Jackie că după ce promovaţi îl iei înapoi antrenor."***

DAN OLOGEANU: ***"Nici o problemă, promisiunile sunt pe gratis!"***

ROBBY BENCZIK, de la masa presei, către Marius Popescu, care traversa incinta terenului împreună cu Mircea Chivu: ***"Marius, vino încoace că băieţii de la Fotbal Vest au nevoie de carne de tun!"***

JACKIE IONESCU, apropo de fânul adunat în căpiţe pe marginea terenului: ***"La sat, când îţi vin musafiri, aduni fânul!"***

După autogolul lui Ivan din meciul cu UTA, Ologeanu a pornit-o rapid spre vestiare. La întoarcerea sa, LAZA KNEJEVICI l-a întrebat: ***"Ai fost să-i dai primă lui Ivan?"***, la care OLOGEANU a întors-o ***"Am vrut, dar era Manea de pază!"***

CELE 360 DE MINUTE ALE TURNEULUI

UTA - NK OSIJEK 3-1 (2-1)

Sâmbătă, 20 iulie, timp călduros, spectatori 1000.
Arbitri: C. Făniţă - M. Petcu, I. Râmniceanu.
Cartonaşe galbene: G. Radu, Besirevici.
Cartonaş roşu: Besirevici (min. 45).
UTA: Sinescu (88, Ivan) - Şerban - Diaconescu, Dronca, Szell (46, Lucaci), Varga - G. Radu (cpt.), Csipkar (82, Oprescu), Mănăilă (80, Moghioroş) - Mariş (83, Drida), D. Mitu (50, Plisca).
OSIJEK: Perici - Vranes - Bogdan, Ergovici (cpt.), Besirevici - Katici (60, Zilici), Rupnik (68, Stajbrikner), Sabici (46, Rendulici), Bulat (55, Rădoi) - Mestrovici, L. Popescu (73, Zekici)
Au marcat: BESIREVICI (min. 31) din penalty, acordat la un presupus fault al lui Sinescu la Mestrovici; MARIŞ (min. 43), care a reluat de la 4 metri excelenta centrare a lui Mănăilă; D. MITU (min. 45), cu un şut la vinclu, după ce-a întors un apărător croat, la o deschidere a lui Mănăilă; MĂNĂILĂ (min. 63), cu un şut de la 16 metri, sub bară, după o excelentă intercepţie a aceluiaşi mijlocaş arădean.

POLI - UJPEST DOZSA 2-0 (2-0)

Sâmbătă, 20 iulie, timp călduros, spectatori 1000.
Arbitri: Z. Ciev - C. Bălănescu, I. Mureşan.
Cartonaşe galbene: Tamasi, Stoicov, Velcea, Veber, Jenei.
Cartonaş roşu: Tamasi (min. 70)
POLI: Almăşan - Velcea - Ivan (85, Mada), Pelici, Stoicov - Rotariu (74, Barna), Călin, Vlaicu (cpt.) (74, Contescu), Kovacs - Guşatu (80, Noje), Săvoiu (46, Trandu)
UJPEST: Zele - Füzesi - Jenei (83, Dina), Berczi, Selezak (cpt.) - Tamasi, Feher, Veber (87, P. Kovacs), Babati (46, Thali) - Z. Kovacs, Zombori
Au marcat: SĂVOIU (min. 15), care a reluat excelent cu capul la colţul lung, pe lângă Zele; GUŞATU (min. 35), care a trimis în poarta goală, după ce l-a depăşit pe portarul oaspeţilor

LOC 3-4:

NK OSIJEK - UJPEST DOZSA 2-0 (2-0)

Duminică, 21 iulie, timp călduros, spectatori 150 (!).
Arbitri: T. Lajos - C. Făniţă, I. Râmniceanu.
Cartonaşe galbene: Bogdan, Ergovici, Feher, Rupnik, Grna, Selezak.
OSIJEK: Malovan - Vidovici (79, Mestrovici) - Bogdan, Ergovici (cpt.), Besirevici - Zilici (65, Vranes), Stajbrikner, Bulat (77, Rupnik), Grna - Zenici (63, Rendulici), L. Popescu.
UJPEST: Zele - Füzesi - Jenei, Thali (75, Bokros), Selezak (cpt.) - Feher (61, Dina), Berczi, Zombori (46, Gligorovici), Veber - Foale (61, P. Kovacs), Z. Kovacs
Au marcat: GRNA (min. 15), cu un şut în colţul lung de la 12 metri lateral; ZENICI (min. 17), care a trimis plasat din careul mare, după o pasă ideală primită de la Grna.

LOC 1-2:

POLI - UTA 3-1 (1-1)

Duminică, 21 iulie, timp călduros, spectatori 1000.
Arbitri: A. Huzu - N. Grigorescu, I. Spătaru.
Cartonaşe galbene: Stoicov, Vlaicu.
POLI: Almăşan - Trandu - Ivan (46, Contescu, 81, Barna), Pelici, Stoicov - Călin (67, Mihalache), Velcea, Vlaicu (cpt.), Kovacs - Rotariu, Guşatu (85, Noje)
UTA: Sinescu (82, Pap) - Şerban - Diaconescu, Dronca, Varga (81, Prinţipu) - G. Radu (cpt.) (78, Moghioroş), Szell, Csipkar (70, Berar), Mănăilă (67, Cibi) - Mariş (55, Plisca), D. Mitu
Au marcat: KOVACS (min. 14), care i-a ciupit mingea lui Sinescu, înscriind în poarta goală, după o pasă lungă a lui Rotariu; IVAN (min. 35), care a reluat imparabil în propria poartă centrarea lui Diaconescu; GUŞATU (min. 56), cu capul, după o centrare a alui Vlaicu; GUŞATU (min. 84), din plonjon cu capul, la aşezarea perfectă a lui Mihalache, deschis de acelaşi Vlaicu.

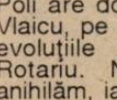

Nu-i vestiaru' seif de bancă

Ca la gara din Osijek

Echipa croată s-a prezentat sub nivelul de care ştiam că este capabilă. Văzând evoluţia de multe ori neconcludentă a coechipierilor lui Lucian Popescu nu ne-a fost greu să aflăm motivele prestaţiilor oaspeţilor. Practic, NK Osijek a aliniat o echipă nouă, în această vară despărţindu-se de o pleiadă ntre cei mai buni jucători, lista cuprinzând nu mai ţin de 8 nume. Iată-le: Pamici (plecat la chaux), Simunec (Nürnberg), Labak (Kickers ttgart), Bicanici (Duisburg), Zgrablici (Hapoel Aviv), Vukoja şi Kulesevici (ambii la Hrvsatski govoljac), Osmanagici (liga a treia germană).

lici Ujpest Dozsa nu se lasă mai prejos

Dacă echipa croată a venit fără 8 jucători, în- şii din finala mică se pot mândri cu aceeaşi tă" de fotbalişti absenţi faţă de sezonul trecut. tru dintre titulari participă în aceste zile la impiada de la Atlanta, fiind componenţi ai lotu- de tineret-olimpic, în timp ce alţi patru jucători e bază, Wukovics, Egressi, Belvon şi Horvath unt în căutare de echipe, contractele lor cu oleţii din Budapesta expirând în această vară.

Almăşan uitat de şeful său

a festivitatea de premiere ce a urmat turneu- cele patru participante precum şi golgeterul com- ţiei, Guşatu, au primit câte o cupă din partea nizatorilor. Numai că unul dintre trofee a ră- fără stăpân. Ca un adevărat meseriaş, unul dintre proaspeţii noştri agenţi s-a strecurat în amintitul trofeu şi a aşteptat. Până la urmă, a făcut "o plimbare" împreună cu dl. Boiţ, intrând în vestiarul poliştilor, unde l-a auzit pe "preşedinte" adresându-i-se lui Almăşan: **"Ioane, de asta am uitat. Este cupa pentru cel mai bun portar şi îţi revine ţie".** Rapid, vaza a fost umplută cu berea victoriei.

Ceasul lui Ologeanu

Preşedintele arădenilor purta un ceas mai deosebit, "motivele" fotbalistice reieşind de pe carcasa acestuia, pe care stătea scris: Erevan, Armenia-Spania. Un cadou din partea gazdelor respectivului meci pentru arbitrul de tuşă Dan Ologeanu, unul dintre oficialii partidei. Ce n-a aflat agentul nostru este dacă respectiva piesă făcea parte din baremul oficial, sau...

Spionul lui Napoli

Turneul a fost urmărit, aşa cum era de aşteptat, de o seamă de oameni de fotbal. Printre ei, ne-a reţinut atenţia Robby Benczik, acum la CSM Reşiţa, care a privit meciurile prin ochelari "de manager" şi echipat într-un tricou al lui SSC Napoli, cu sigla Voiello. Fiind atins de insolaţie, agentul nostru n-a aflat pe cine a pus Robby... ochelarii. Poate pe Emil Şerban de la ... UTA!

"Răpitorul" Puiu Preda

După finală, masorul lui Poli, Puiu Preda (zis "Gamelă") l-a luat cu fulgi cu tot pe omologul său arădean Dănuţ Ifrim spre ştrandul Termal, unde urma ca cei doi să se răcorească cu "nişte" beri. Numai că, aşezat cuminte la masă, pe Ifrim l-au trecut diferite stări de nervi. Asta pentru că, fiind extrem de cunoscut prin zonă, Puiu trebuia să dea bineţe tuturor celor care îl "interpelau". Mai mult, autocarul arădenilor plecase, urmând să facă o haltă la stadionul propriu iar cheile vestiarelor se aflau la, aţi ghicit, Dănuţ Ifrim.

Importate din Croaţia

Deşi posedând un autocar ce ar putea face concurenţă tuturor echipelor cu firmă din Europa, NK Osijek a ajuns la Timişoara vineri noaptea după ora 1.00. Întârzierea s-a datorat lungului şir de maşini turceşti care aşteptau să treacă graniţa maghiaro-română. Ca urmare a acestei întârzieri, înaintea meciului de sâmbătă tot lotul a fost consemnat în camere, ceea ce l-a supărat tare pe stoperul Ergovici. După meciul cu UTA, pletosul blond s-a gândit că, dacă tot trebuie să stea în cameră, măcar să-şi petreacă timpul în mod plăcut. El a reuşit să achiziţioneze şapte "fetiţe" drăguţe şi darnice din zona Continental, pe care le-a introdus în hotel fără nici o problemă. Să nu vă gândiţi că a fost egoist. Bun camarad, el le-a împărţit colegilor de echipă, astfel încât toată lumea să fie mulţumită. A doua zi, Osijek a câştigat în faţa lui Ujpest fără probleme. Să fi descoperit Ergovici cheia succesului?

Barna nu se intimidează

Sâmbătă seara, după ora 11, la uşa apartamentului din Calea Aradului unde locuiesc Mihalache şi Barna şi-au găsit de lucru nişte hoţi. Ieşindu-le ospitalier în întâmpinare, Barna a reuşit să-i pună pe fugă pe infractori, aceştia fiind ulterior prinşi de Poliţie. În exclusivitate pentru Fotbal Vest Paul Barna ne-a declarat: **"Io-s ardelean, nu mi-i frică de hoţi. Aveam şi brişcă la mine!"**

CFR-UL CAUTĂ OZONUL UNIC AL SEMENICULUI

REP.: ***Dane, ai surprins destulă lume cu faptul că ai "urcat" echipa pe Semenic. Astă iarnă, din câte am înţeles, ai căutat zăpada. Acum e vară...***

D.F.: Am căutat şi altitudinea!

REP.: ***Bun, dar nivelul ozonului e la fel de ridicat ca şi la Buziaş şi Herculane!***

D.F.: V-a arătat cineva cât e nivelul de ozon pe Semenic comparativ cu Herculane?

D.F.: Din motive obiective. Pregătirea centralizată este cam aproape de campionat... Este o experienţă nouă pentru mine şi de aceea insist pe pregătiri de viteză şi explozie...

REP.: ***Totuşi, e mai bine ca anul trecut, când ai venit după etapa a doua. Ai ocupat, practic, locul 3, dacă nu "punem" cele trei puncte de suspendare care n-au nici o legătură cu echipa... Clubul s-a clasat pe locul 5, iar echipa pe 3.***

FIRIŢEANU

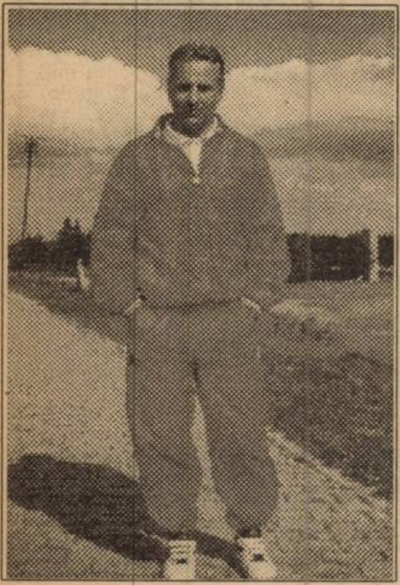

D.F.: Nu ştiu pe ce loc s-a clasat clubul, eu sunt antrenorul echipei! Pentru mine e locul 3! Dacă e să stau să mă gândesc că am intrat din mers la o echipă cu multe necunoscute, pot să mă declar mulţumit de locul ocupat. Cu un an înainte CFR-ul a fost tot pe 3! Ce e mai important e că am stabilizat o formulă de joc pentru o echipă deosebit de tânără!

REP.: ***Faptul că te-ai hotărât să continui la CFR şi cunoscându-te ca un antrenor ambiţios ne face să ne gândim că nu vrei să te opreşti la acest ipotetic loc 3...***

D.F.: În orice activitate pe care o face omul trebuie să aibă o gândire, ca să zic aşa, progresivă.

"Era să pretind Val d'Isere?"

Asta-i o poveste pe care o aud de 20 de ani! Dar n-am întâlnit pe nimeni care să-mi demonstreze practic, cu un aparat sau altceva, cât e nivelul de ozon pe Semenic sau la Herculane.

REP.: ***Alte argumente pentru Semenic?***

D.F.; Este a doua staţiune din ţară, ca altitudine, după Păltiniş. E linişte, tentaţiile jucătorilor sunt reduse practic la zero! Am venit la muncă, nu la distracţie! O să spuneţi precis de lipsa terenului! Dar terenul pe care ne antrenăm este la fel de bun ca terenul II de la CFR!

REP.: ***Ca să fim mai răi, recuperarea?***

D.F.: Aici ai lovit în plin. Eu sunt bucuros că am ajuns pe Semenic. CFR-ul nu e un club bogat, dar domnii Simcelescu şi Basel au înţeles că avem nevoie de acest cantonament şi mulţumită dumnealor am ajuns aici. La cererea mea. Ce era să pretind, Val d'Isere?! Acolo aveam recuperare! Nu ştiu dacă Herculanele oferă ceva în plus faţă de Semenic în afara piscinei!

REP.: ***Sală de forţă?***

D.F.: Aici avem o sală de forţă mare cât muntele!

REP.: ***Ai plecat cam târziu în cantonament...***

Şi eu sunt omul care mă gândesc permanent la ce va fi. Construiesc şi lucrez azi cu gândul la viitor. Toţi mă întreabă şi mă vor mai întreba, pe baza declaraţiilor domnului Simcelescu, ce obiectiv am? Normal că mie ca antrenor mi-ar place, şi jucătorilor la fel, ideea asta de promovare! Nivelul antrenamentelor de acum are înglobată această idee pe undeva...

REP.: ***Nivelul`seriei a doua a diviziei A faţă de campionatul trecut?***

D.F.: Apropiat... Va promova cine va fi mai bine organizat!

REP.: ***Dacă ar depinde numai de echipă ai "declara" promovarea?***

D.F.: Evident! Dar trebuie să mă sprijin pe nişte lucruri... palpabile.

REP.: ***A plecat Rocco...***

D.F.: Da, dar Poli, din câte ştiu, a promis când l-a luat pe Rotariu că-l va rezolva pe Rocco pentru încă un an... Văd că nimeni nu mişcă nimic, înţelegerea a căzut... Ni l-au dat pe Brehui, care-i la noi încă trei luni. Ce antrenor din lume ar licita pentru un jucător pe care-l are încă trei luni? Orice echipă are nevoie de jucători care să asigure continuitatea! ■

LOTUL DIN PREGĂTIRI

Portari: BOLDOR, BOTA, STOIANOV (Srbijanka Giuchici)

Jucători de câmp: HIMCINSCHI, IANOŞEV, PAVLOV, ARTIMON, LUPU (CSM Reşiţa), PANAITESCU, CHIRA, FLORESCU, IANU, STOICAN, PERDEI, MILITARU, DAMIANOVICI, BREHUI, N. PETRE, VLAD (revenit de la Şoimii Textila), RANCZ (Auto FZB), FOALE, GLIGOROVICI, STĂNESCU, BOIANGIU (UMT).

Plecaţi: DIACONESCU (UTA), R. SANDU (CSMR).

Tiptil, tiptil spre Gozna

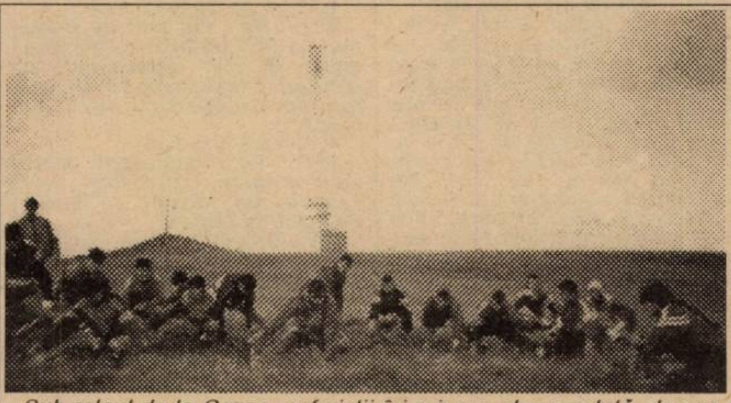

Sub releul de la Gozna, ceferiştii îşi privesc, deocamdată, de sus adversarii

A făcut ce a făcut Dan Firiţeanu şi a "obligat" brigada "Football news" să urce a doua oară pe Semenic. Motivele le veţi afla din discuţia purtată cu coach-ul ceferiştilor. ● Faţă de cantonamentul din iarnă, echipa s-a mutat din "costisitoarea" Cabană Centrală la tarifele acceptabile ale hotelului "Gozna": 10.000 - cazare, 20.000 trei mese / persoană / zi... ● Primii întâlniţi, Adi Boldor şi Angelo Foale, în parcarea hotelului, care se străduiau să repare frânele maşinii ultimului! ● În balcon, Doru Miclăuş: **"Mi-aţi adus un ziar să văd ce mai scrie Diaconescu despre mine?"**. ● În camera maseurului-fizioterapeut-antrenor secund Miclăuş, se lucrează pe bandă rulantă! La un aparat electric, THERA-STIM, de stimulare şi tratament al muşchilor. Vin pe rând Artimon, Boldor... ● Băieţii sunt cam "tăbărâţi"... Ii aleargă serios Firică pe munte. **"Şi cu mingea?"** Miclăuş ne asigură: **"Am reamenajat şi mărit terenul din spatele Cabanei Centrale. Este cât unul regulamentar!"**. Boldor nu e prea convins: **"Unde ai văzut tu Dorule teren regulamentar pe care să pot trage eu de la o poartă la alta?!"**. ● Dialogul cu Dan Firiţeanu e alert şi interesant, ca de obicei. ● Toată echipa e cazată la etajul II, mai puţin "turiştii" (expresia nu ne aparţine!) Gligorovici şi Foale, care stau la etajul III! şi, după revenirea de la Budapesta, se antrenează separat! (amănunte în pagina a 9-a!). ● Foştii autofezebişti sunt grupaţi pe camere: Militaru - Rancz; Panaitescu - Perdei. Din păcate, pe Mitică Perdei nu-l "ţine" genunchiul. Doru Miclăuş l-a programat pentru operaţie, la Bucureşti, pe 22 august, la doctorul Filipescu. ● Pe Semenic este şi o cameră reşiţeană: Ianu - Lupu. Încercăm o poreclă pentru Dănuţ Ianu: EILTS! Vine replica: **"Nu-mi place Eilts! Şi nici nu mă puteţi compara, ăla nu face naveta!"** ● Brani Pavlov e mereu cu zâmbetul pe buze! A semnat un nou contract cu CFR-ul, dar cu clauza să poată pleca la orice ofertă: **"Scrieţi că sunt ca şi liber! Numa' că nu prea vin ofertele!"** . ● Lipseşte căpitanul Dan Simcelescu. A rămas la Timişoara, aşteptând să devină a doua oară tată! S-a purtat şi la Euro: Maldini, Vlaovici, Amor... ● Se aşteaptă antrenamentul de după masă, fără.... rummy! Nu sunt bani! ● Narcis e cu genunchiul bandajat. Ca un făcut, aproape la fiecare cantonament, "îl paşte" câte o accidentare. Dar idolul tribunei ceferiste ne asigură: **"Aşa cum v-am promis, gata cu certurile cu antrenorii! Din toamnă, va exploda un nou Narcis!"**. ● La ora 17, lotul o "ia" spre platoul de la biserica de lemn... Alergare uşoară. Dan Firiţeanu s-a hotărât să o lase, măcar într-o după-masă, mai... moale.

AŞA GRĂIT-AU CHEFERIŞTII

ALIN ARTIMON:

"Genunchiul e bine!"

- **Aline, cum de te găsim pe "patul suferinţelor" din camera lui Doru Miclăuş?**
- Sunt puţin obosit şi am venit la Doru să mă "încarce" pentru antrenamentul de după-masă...
- **Genunchiul?**
- E bine! Sper să nu mai am probleme. Am făcut toate antrenamentele, inclusiv "miuţa", cot la cot cu colegii!

ADI BOLDOR:

"Sunt la cota maximă!"

- **Adi, cum de te-am prins... neaccidentat în cantonament?**
- Aţi venit voi prea târziu! În prima zi am făcut o entorsă, dar n-a fost gravă, aşa că mă pregătesc la cota maximă. Sper să nu mai am probleme până în final!
- **Impresia noastră a fost că te dădeai accidentat ca să eviţi urcarea pantelor de la Buşteni sau Semenic...**
- Nu ştiu de unde tot scoateţi... "impresiile" astea. O iau ca pe o glumă. Chiar dacă m-am mai accidentat, mi-am dat drumul mai bine în timpul campionatului! Chiar îl întrebam pe Doru Miclăuş dacă o să-mi intru bine "în mână", având în vedere faptul că nu m-am accidentat! Doru m-a asigurat că voi fi în formă şi mai mare în campionatul ce urmează!

PAVLOV şi BOLDOR, două mustăţi celebre de la Gara Mare

GHEORGHE LUPU:

"La Reşiţa-s prea mulţi conducători"

- **Gigi, ai jucat un sezon la Severin şi, după o scurtă haltă la Reşiţa, la "clubul mamă", iată-te pe Semenic cu CFR-ul...**
- În mod normal, astăzi (joi, 18 iulie - n.n.) trebuia să fiu la comisie, la federaţie, dar fiind aici în cantonament, m-am gândit că nu e bine să pierd pregătirea şi mă voi duce ulterior. CSM-ul trebuia, conform contractului, să-mi dea un apartament încă din august '95. Aşa că probabil voi deveni jucător liber.
- **Cine te-a atras la CFR, fostul tău coleg de la Reşiţa, Ianu?**
- Pe de o parte, şi pe de alta dl. profesor Firiţeanu...
- **CSM-ul ce a zis, după ce te-ai antrenat cu ei?**
- M-am antrenat la Reşiţa o săptămână.... dar din câte am văzut eu, nu erau prea interesaţi de mine. Adevărul e că nu eram încântat să rămân la Reşiţa, unde sunt considerat "persona non grata". La CSM sunt probleme, sunt prea mulţi conducători care se pricep la fotbal...

RUDOLF RANCZ:

"Am venit la foştii colegi..."

- ***Rudi, de unde până unde te pregăteşti cu CFR-ul?***
- Ce caut la CFR? Am venit să mă pregătesc şi, eventual, să rămân aici, dacă antrenorul mă va vrea... Am venit la colegii mei Militaru, Panaitescu şi Perdei!
- ***La ultima noastră discuţie, astă iarnă, ai spus că vei continua în Germania, la Tus Ahlen...***
- Da, dar am avut nişte probleme cu colegii de echipă şi nu s-a putut...

DRAGAN IANOŞEV:

"Episodul Motorul a fost benefic"

IANOSEV: tricoul CFR-ului mai cald decât al Motorului

- ***Dragane, în ultimul număr al "Fotbal vest"-ului, Ladislau Ghiţă şi-a exprimat dorinţa să te aibă în echipă...***
- Am citit şi eu... Dar nu ştiu nimic, n-am fost contactat de nimeni!
- ***Te-ar tenta o revenire la Arad?***
- Momentan nu mă gândesc la asta. Deşi la Motorul a fost în regulă. Într-un moment mai greu al carierei mele, acolo am jucat, iar asta m-a ajutat foarte mult. Acum sunt însă la CFR, mă pregătesc şi sper să fiu titular!

ILIE STÓICAN:

"Am semnat pentru CFR..."

- ***Iliuţă, ai întârziat 7 zile la pregătirile CFR-ului, fiind dat, la un moment dat, ca sigur component al Universităţii Cluj...***
- N-am fost dat ca sigur. M-am pregătit două săptămâni la "U". Am revenit la Timişoara aşteptând o înţelegere a clujenilor cu dl. doctor Nu s-au înţeles, aşa că...
- ***Cu cine te-ai dus la Cluj?***
- Singur m-am dus. Dl. Iacob m-a trimis, iar dl. Dobrău m-a aşteptat acolo. Am revenit cu două zile înainte de a pleca "U" în cantonament. Dobrău mi-a spus să vin la Timişoara, că va veni preşedintele Bagiu să vorbească cu dl. Simcelescu. Altceva nu ştiu... Poate că n-au fost interesaţi de mine.
- **Ţi-ai reînoit contractul cu CFR-ul?**
- Da, pentru un an...

STOICAN: deocamda doar în şortul lui Pc

FOALE ŞI GLIGOROVICI EXCLUŞI DE LA CFR?

O tempora. Când îi vom mai vedea pe Firiţeanu şi Gligorovici îmbrăţişaţi sub zâmbetul protector al lui Angelo Foale

CFR-ul a fost săptămâna trecută pe Semenic. Normal. Corect. Adică toate bune şi frumoase. Numai că orice martor la pregătirile echipei de la Gara Mare ar fi rămas surprins văzând într-o parte a... muntelui "blocul" fotbaliştilor lui Dan Firiţeanu executând programul stabilit şi alţi doi... solitari, alergând după un program propriu pe... alte cărări. E vorba de Angelo Foale şi Zoran Gligorovici! Aceştia, după proba de joc dată cu o săptămână în urmă la Budapesta, pentru Ujpest, au urcat ***lunea*** trecută pe munte şi nu duminică, aşa cum se aştepta antrenorul Firiţeanu. Rezultatul: CONFLICT! Lăsându-ne rezerva de a reveni asupra acestuia, deocamdată ne rezumăm la inserarea părerilor celor două părţi intrate în dispută...

BANCA...

"Âsta e modelul profesionist al jucătorului român!"

DAN FIRIŢEANU: "Au venit la mine joi, înainte de a pleca în Ungaria, spunându-mi că au o problemă! M-au rugat, au spus că au o ofertă de la Ujpest... În mod normal, la o echipă profesionistă, vine delegatul echipei care vrea să-i transfere şi discută cu conducerea. Modalitatea, condiţiile etc... Dar noi fiind în perioada... de tranziţie, le-am spus: ***<<Bine, duceţi-vă!>>*** Era păcat să spun altfel, este şansa lor, pot să se realizeze financiar. Dar le-am pus condiţia ca în ziua când revin în ţară să urce pe Semenic! Ultimul termen de a urca pe munte era duminică seara... În plus m-au rugat să vorbesc cu dl. Simcelescu. Eu, pe post de... interpret, am conciliat această problemă. S-a rezolvat... Duminică dimineaţa am dat telefon la Timişoara şi am vorbit cu Angelo. I-am spus să se pună în maşină şi să vină sus... Au venit luni seara! Âsta este modelul profesionist văzut de Foale şi Gligorovici! Jucătorul român! La drepturi da, la obligaţii ba! Le-am spus lui Angelo şi Zoran să recupereze cele patru zile de întârziere şi ei... şi-au făcut programul propriu! Eu nu-i deranjez."

GAZONUL...

"Ne luăm după cine ne dă banii!"

ZORAN GLIGOROVICI: "Duminică la ora 13 m-am dus cu Angelo la "Bulevard", am stat cu dl. doctor de vorbă, căruia i-am spus că urcăm pe Semenic. Dumnealui ne-a spus: ***<<Nu plecaţi nici unde, urcaţi mâine, că trebuie să trimit cu voi şi nişte alimente!>>***

ANGELO FOALE: "A spus că n-are rost să trimită mai multe maşini şi că n-are rost să urcăm duminică pentru că-i... duminică! A fost de faţă şi căpitanul echipei, Dănuţ Simcelescu! Am primit şi consimţământul dlui. doctor să coborâm duminică să jucăm pentru Ujpest la turneul lui Poli... Duminică am vorbit cu dl. profesor Firiţeanu la telefon. Nu mint! Mi-a spus, sunt cuvintele lui: ***<<La ora 1 vă întâlniţi cu dl. doctor la Bulevard şi veniţi azi!>>*** Dl. doctor ne-a spus ce ne-a spus şi uite ce-a ieşit!"

ZORAN GLIGOROVICI: "Acum nu ne putem pregăti cu echipa pentru că încă din prima zi când am venit dl. Firiţeanu ne-a tratat cum ne-a tratat. Ne-a spus că suntem turişti. Nu înţeleg de ce trebuie să recuperăm patru zile când, de fapt, am întârziat o zi! Cum să recuperăm patru zile în trei zile? Adevărul este undeva la mijloc, poate că am greşit şi noi! Dar dl. Firiţeanu nu vrea să accepte decât adevărul dânsului! Noi ne luăm după cine ne dă banii! Nu puteam să-i spunem dlui. Simcelescu că nu ne interesează că are de trimis alimente! În al doilea rând dl. Firiţeanu a creat la echipă o atmosferă ostilă nouă! Cred că şi băieţii sunt montaţi împotriva noastră! Noi ne antrenăm şi colegii... ne reproşează!"

MITURI ŞI MITURI

Într-un final de săptămână dominat de acumulările fotbalistice interne, am reuşit să mint fusul orar, pentru un "live" cu deschiderea de la Atlanta. N-a meritat efortul... sigur că după Albertville pare greu ca mintea omenească să mai născocească ceva nou în următorii... mulţi ani, dar cred că America ar fi trebuit să vină totuşi cu ceva în plus, după ce strategiile financiare şi nimic altceva au decis s-o cadorisească, acordându-i ediţia centenară... În Olimp, zeii nu şi-au şters încă lacrimile, cauzate de uriaşa nedreptate a unui Comitet organizat - zice-se - conform criteriilor dreptăţii, dar asta nu mai interesează pe nimeni, într-un final de veac dominat de bani, terorism şi sfere de influenţă.

Cea mai mare decepţie a constituit-o însă momentul aprinderii torţei olimpice, ea însăşi dispusă în vârful unei construcţii demnă de orice antologie a kitsch-ului. Peste asta nu se poate - mi-am zis - numai că, imediat aveam să fiu aprig contrazis: o legendă, ce părea eternă, decădea în derizoriu. Sub ochii a miliarde de privitori, Cassius Clay, măcinat de Parkinson, se chinuia, âsta este cuvântul, să trimită flacăra către vârf! Domnilor, ceva s-a rupt în noi. Clay memorabilul, exponentul tipic al lui American dream, Clay rebelul care refuza înrolarea în Vietnam, nepăsându-i de nimeni şi de nimic, Clay simbolul naţiunii americane, Clay... statuia care şi-a pierdut brusc soclul, fiind aruncată într-un depozit de obiecte nefolositoare! Şi a mai căzut un mit. În anul de graţie una mie nouă sute nouăzeci şi şase, cu prilejul deschiderii Jocurilor Olimpice de la Atlanta, America şi-a aruncat un idol la gunoi. Cu nonşalanţa picoliţelor care debarasează resturile unui banchet! De aici încolo, totul este posibil. Les jeux sont faites, rien n'va plus! Vor dăinui banii, terorismul şi sferele de influenţă. În vecii vecilor!

CÂINII LATRĂ, CARAVANA TRECE...

de Miki Junea

La noi, a predominat combinaţia cromatică în alb-violet, într-un moment aniversar. Pe panourile din holul Hidrotehnicii, o notabilă realizare, istorie în text şi foto, istorie de zeci şi zeci de ani, pentru posteritate. Şi cred că n-ar strica dacă, printr-o tehnică adecvată, tot ce este dispus pe aceste panouri ar fi strâns într-un album, care să fie pus în vânzare. Ar fi un excelent material documentar. Sigur că ar fi, inevitabil, invocată problema banilor. Odată şi odată vor apărea şi aceştia. Totul este, aşa cum bine remarca d-l primar Ciuhandu, să ştii să-i faci...

Au fost însă şi fotografii în mişcare, care au avut darul de-a înnobila evenimentul: Dinulescu, Tănase... Cojereanu, Ciosescu, Lereter... Gârleanu, Surdan, Dolga... şi câţi alţii, imagini vii ale unei istorii care şi-a avut liantul de început în relaţiile de suflet, de spirit, de sentiment. Tempi pasati... Între epoca lui "cum" şi tranziţia, dominată de "cât" nu pot să nu observ câtă lume bună a plecat de sub stindardul alb-violet, şi, mai ales, câtă lume bună s-ar cere reintegrată sub aceste culori. Pentru că, aşa cum bine spunea un vorbitor sâmbătă, până acum a fost istorie, de-acum ar fi bine să vedem ce putem face pentru ca Poli să însemne ceva mai mult decât ceea ce este în momentul de faţă. Jackie Ionescu, evident Jackie, nici nu se putea altfel, a dat de înţeles că ştie foarte bine să dezlănţuie stihiile. Rămâne să găsim substanţa necesară pentru demaraj.

Avem cu cine, Jackie? Şi asta e o întrebare...

sc EDDA GOTIA & MANUSCRIS SRL
TIMIŞOARA ✦ CENTRUL COMERCIAL TOTALCO
Depozit "EDDA GOŢIA" ŞI TIPOGRAFIA MANUSCRIS
vinde EN GROS şi AMĂNUNT
■ produse papetărie ■ birotică ■ rechizite şcolare ■ hârtie şi cartoane la formate, gramaje şi culori diferite
ZILNIC între orele 10-18
tel. 056 / 164.363 int. 155

S.C. SILVIKRIN S.R.L.
Complex TOTALCO, hala 4
COMERCIALIZEAZĂ:
mobilier terasă şi interior, mobilier baie, articole de menaj
IMPORT GRECIA
într-o gamă variată de culori

REPLAY

■ Tratat de noi şi la alte rubrici, "Cazul Băban" a revenit în atenţia presei şi în săptămâna care s-a încheiat. Din păcate unii n-au înţeles ceea ce a apărut în ziarul nostru despre situaţia nu tocmai clară din acest moment în ceea ce-l priveşte pe Marcel. Ca o confirmare a ceea ce s-a scris în Fotbal Vest, în Gazeta de miercuri directorul sportiv al Rapidului Marian Rada spune, cu gura lui: **"Jucătorul (n.r.-Băban) a semnat deja pentru noi".** evenim, încă o dată pentru a clarifica ea ce am mai scris. Băban nu avea ie să semneze pentru Rapid până nd cele două cluburi nu au stabilit comun acord suma de transfer. În st moment, pentru acea semnătură, mal ar fi ca Rapidului (care practic determinat pe Băban să semneze) ebui să i se interzică orice transfer o anumită perioadă conform regulantului, iar Băban ar fi pasibil de o pendare pentru semnătura pe care pus-o. În altă ordine de idei, după da de convorbiri avută la Timişoara re cele două cluburi, am înţeles că curând conducerea lui Poli va lua umul Bucureştiului pentru a doua ndă de convorbiri. Ce şi cum s-a distat la Timişoara nu face obiectul a-tor rânduri. Numai că, în ochii suerilor, acesată deplasare la Bucuseamănă cu un fel de chemare la Vrem să credem că nu este caleşi cel care are jucătorul ar trebui să impună cel puţin locul de desfăşurare al convorbirilor. Asta bineînţeles, în afară de preţul jucătorului, pe care unii l-au estimat la 120.000 dolari, o cifră care cu siguranţă se va modifica. În folosul cui, rămâne de văzut...

■ Într-un interviu acordat Gazetei de vineri, referitor la cei 75 de ani ai clubului, preşedintele Viorel Boiţ spunea: **"Istoria clubului ne obligă să punem ceva deosebit în dreptul anului 75 în inscripţia Poli. Dacă vreţi, un pilon, un punct de reper către o echipă de mâine care, odată şi-odată, să READUCĂ TITLUL DE CAMPIOANĂ PE BEGA"** (sublinierea ne aparţine!). Domnule Boiţ, în momentul în care Poli va deveni campioană, înseamnă că democraţia din România va fi net superioară celei din Statele Unite ale Americii!

■ Până în 17 iulie cluburile din Divizia Naţională trebuiau să depună la federaţie dosarele în vederea primirii licenţei de echipe profesioniste. Până la data stabilită, doar 4 cluburi depuseseră documentaţia respectivă. Aşa cum o ştim, blânda şi milostiva federaţie a prelungit termenul, pentru **"ca tot natul"** să trimită actele, indiferent dacă respectivele hârtii au acoperire în fapte sau nu. Important este că toată lumea trebuie să joace fotbal. Iar la noi, activează nu mai puţin de 54 echipe aşa zis profesioniste, componente ale primelor două ligi. V-aţi întrebat vreodată de ce în Statele Unite sunt doar 27 de echipe profesioniste, când potenţialul uman numără milioane de jucători? Dacă n-aţi făcut-o, nu-i târziu nici acum. Sau, mai bine, întrebaţi-i pe onor conducătorii fotbalului nostru. Noi n-o mai facem, pentru că ştim de pe acum răspunsul...

■ Turneele în străinătate sunt la modă. Nici o problemă, e bine. Nu înţeleg însă de ce toate diviziile în care joacă partenerele de întrecere ale echipelor noastre trebuie "umflate". În această perioadă e normal să întâlneşti, în funcţie de stadiul de pregătire, tot felul de echipe. Nu vedem cui foloseşte că Gazeta spune cum că Rapid Munchen, Aschaffenburg, Schneppenbach, adversarele Farului, joacă în liga a treia germană, lucru mai mult decât eronat. În ţara campionilor europeni nu orice găini activează în al treilea eşalon, aşa cum se întâmplă prin alte părţi. Iar rezultatele pe plan internaţional se văd. Şi la ei, şi în respectivele zone geografice.

■ Poanta săptămânii aparţine antrenorului Ion Moldovan, zis **"Unu din treiştrei"** de când activa la UTA. După scandalul iscat la meciul dintre echipa sa, îmbrăţişată de fiul lui Ghadaffi şi una oarecare, 'mnealui spunea că n-au fost nici un fel de incidente. Numai că prin intermediul televiziunilor de aiurea, telespectatorii români au putut constata gravele acte de violenţă, soldate cu deschiderea focului pe stadion de către garda **"prinţişorului"** (?!?). Se zice că fiecare ocupă locul pe care îl merită. Aşa să fie?

■ Marţi, S.r. se referea la greva iscată la Gloria Reşiţa. Din titlu deja se poate observa modul părtinitor (oare către care dintre tabere?) în care e scris articolul intitulat "**Reşiţenii vor să scape de chiulangii**".

■ Sportul Studenţesc este prima echipă falită "pe faţă" din prima ligă românească. Care vor fi urmările în ceea ce-i priveşte? Bineînţeles nici unele. C-aşa-i (Kassay?!) la noi!

■ În 24-25 iulie la Bucureşti se joacă Cupa Samsung, câştigătoarei revenindu-i 70.000 dolari. Cu alte cuvinte, luăm banii din buzunarul drept şi-i punem în cel stâng.

■ Presa bucureşteană îl dă ca sigur pe Mircea Pascu în funcţia de conducător al Comisiei Fair-Play a federaţiei. E greu de crezut că Pascu va lucra sub comanda călăilor săi de acum 6 ani. Sau, cine ştie, în acest carusel al intereselor de tot felul, orice este posibil...

■ **FC Koln le-a interzis lui Vlădoiu şi Munteanu să vorbească româneşte!"**, un titlu "cu roşu" de săptămâna trecută. Dar unde e democraţia, ar sări ca ars Romică Pascu şi acoliţii lui?

■ Cu o nesimţire fără margini, S.r. de ieri îşi anunţă cititorii că Bela Kassay a fost mai aplaudat decât primarul oraşului la adunarea omagială Poli '75. Ca martor ocular, afirmaţia este departe de adevăr. Domnilor de la Poli, continuaţi să le căutaţi în coarne presarilor de la Bucureşti. Sunt cu adevărat "sculè"! Acest lucru se poate deduce şi din modul în care au tratat meciul de old-boys. Adică cu indiferenţă, trimişii ziarului din Bucureşti preferând la acea oră să ia masa! Alte comentarii nu-şi au rostul!

FAX

După ce săptămâna trecută v-am prezentat noutăţi din taberele a 3 formaţii arădene, **CPL, Motorul şi FC Arad Telecom,** continuăm periplul nostru prin eşalonul al treilea. În acest număr al ziarului nostru, ne vom ocupa de alte 4 cluburi: **UMT, Astral Deta, Metalul Bocşa şi Vestpetrom Pecica.** Bineînţeles, nu vor lipsi şi câteva scurte consideraţii ale antrenorilor sau conducătorilor echipelor respective.

CUPA PETROLISTUL

NELU BESERMAN ŞI-A CONFIRMAT VALOAREA

În organizarea clubului Vestpetrom Pecica timp de 3 zile s-a desfăşurat Cupa Petrolistul, cu participarea echipelor **Petrolul Brăila, Petrolul Stoina, Petrolul Drăgăşani, Petrolul Marghita, Motorul CFR Arad** şi formaţia gazdă.

Echipele au fost împărţite în două grupe. La Arad au evoluat Petrolul Stoina, Motorul CFR Arad şi Petrolul Marghita, iar la Pecica au jucat Petrolul Brăila, Petrolul Drăgăşani şi Vestpetrom.

Au fost consemnate rezultatele: **Stoina - Motorul 2-0; Motorul - Marghita 3-1** şi **Stoina - Marghita 7-2,** în prima grupă, respectiv **Pecica - Brăila 3-0; Drăgăşani - Brăila 2-1** şi **Pecica - Drăgăşani 3-1.** Duminică, în finala mică, **Motorul CFR Arad** a dispus de **Petrolul Drăgăşani** cu 2-1. Competiţia a fost câştigată de **Vestpetrom Pecica**, victorioasă cu 1-0 în faţa celor de la **Petrolul Stoina**, prin golul marcat de **Pupăză.**

Iată şi lotul învingătorilor, antrenaţi de Gigi Domide.

portari: MORARU, GROZAV (de la Romvest)

jucători de câmp: SUCIGAN, RĂDOI, VĂLEANU, I. ARMAN, V. ARMAN (de la Tr. Severin), MIRCEA, JULA, ALB, KOCSIS, CORSENTI, BESERMAN, RIVIŞ, PUPĂZĂ, BENE, BURTEA, NEDELEA, ARHILIE (de la Motorul, jucător rămas fără contract). Din echipă mai face parte şi portarul PĂTRUŢ, actualmente accidentat.

Revenind la turneu, să mai precizăm că locului întâi i-a revenit suma de 1 milion de lei, locului secund 700.000 lei, iar locului 3 500.000 lei. Golgeterul competiţiei a fost **Ioan Doană** (Stoina), cel mai tehnic jucător a fost desemnat **Nelu Beserman** (Pecica), cel mai bun portar a fost ales **Ion Vlaicu** (Drăgăşani), iar cel mai bun jucător sub 18 ani a fost numit **Flavius Hada** (Motorul). Cu toţii au primit suma de 100.000 lei.

******

- La Vestpetrom Pecica a reapărut **Nedelea**, cunoscut mai ales prin faptul că a marcat golul victoriei în partida de campionat, din ediţia trecută, pentru echipa Motorul CFR Arad, în partida cu FC Arad Telecom, el fiind împrumutat primei formaţii doar pentru o etapă! În finală Nedelea a evoluat în repriza secundă, într-un tricou fără număr!
- Jucătorul **Marin Dumitru**, de la Petrolul Stoina, ar putea trece în Ungaria, la Sopron, echipă antrenată de Ioan Pătraşcu.
- La bunul mers al turneului a contribuit din plin dl. **Dan Gabriel Boric**, directorul Schelei Petrol Arad.

OVIDIU PĂCURARIU

OCTAVIAN POPESCU:

"NU AVEM FONDURILE NECESARE PENTRU PROMOVARE!"

REP: ***Tavi, sunteţi ultima formaţie din primele 3 eşaloane, din acest colţ de ţară, care urmează să plece în cantonament*** (discuţia a avut loc înaintea plecării la Moneasa). ***Nu crezi că acest lucru reprezintă un impediment în evoluţi aulterioară a echipei?***

O.P.: Au fost unele probleme financiare care nu ne-au permis să plecăm mai repede. Situaţia s-a reglementat însă pe parcurs. Într-adevăr este puţin cam târziu, dar este totuşi util acest cantonament. Vom face în aşa fel încât să nu perturbăm evoluţia lotului.

REP: ***Spuneai că s-au rezolvat problemele financiare. Să înţelegem că a avut loc o discuţie cu conducerea, stabilindu-se şi un obiectiv precis pentru sezonul care urmează?***

O.P.: Deocamdată s-au făcut rost de banii pentru cantonament. Pentru a ataca însă promovarea, consider că nu avem fonduri suficiente. Din punct de vedere al valorii lotului, cred că am putea să ne gândim la o eventuală promovare. Dar, din păcate, acest lucru nu ajunge...

REP: ***Totuşi, dacă va fi o conjunctură favorabilă, nu vă veţi da la o parte din lupta pentru primul loc, nu?***

O.P.: Bineînţeles. Situaţia nu este chiar aşa gravă. Banii de primă, de deplasări vor fi.

REP: ***Aruncând o privire pe lotul echipei, se poate spune că nu sunt achiziţii spectaculoase...***

O.P.: Nu sunt. Dar a mai trecut un an peste băieţii noştri, s-au mai maturizat... Acest lucru se observă şi la antrenamente şi în jocurile amicale. Există o perfectă colaborare între jucători în teren.

REP: ***Răcelescu este rezolvat?***

O.P.: Încă nu. În situaţia asta se mai află şi Safta, Dima şi Sorin Mihai. Ei şi-au exprimat dorinţa să joace la UMT şi conducerea va încerca să-i transfere.

REP: ***Dar Tică Andreaş este rezolvat?***

O.P.: Nici el. Dar nu vor fi probleme în ce-l priveşte.

REP: ***Şi va fi în continuare titular?***

O.P.: Să vedem...

UMT

LOTUL ECHIPEI

portari: URAI, POPOVICI, BALICI

jucători de câmp: S. MIHAI, RĂCELESCU, A. RADU, UTFINEANŢU, BELINŢAN, MICLEA, POGAN, NEDIN, PALEACU, BRUCĂ, BRICIU, ANDREAŞ, SIMEDRU, MICULESCU, STOICA, FELEA, PARLEA, LUCA, BOLDORAN, PLOSCARU, SASU, DIMA, MAIORAN, CHIRIŢOIU, SAFTA, CĂLUGĂRU, PAVLOVICI.

Noii veniţi: Belinţan (Giarmata), Safta (AC Recaş), Călugăru (Metalurgsitul Sadu), Pogan (Timişul Şag), Felea, Parlea, Luca, Maioran, Chiriţoiu, Pavlovici (cu toţii proveniţi de la juniorii UMT-ului)

PROGRAMUL AMICALELOR

1-2 august: Memorialul "Lucian Ilcău", cu participarea echipelor Şoimii Textila, UMT, Electrica şi CFR Timişoara.

GHIŢĂ CHIMIUC:

"PLECAREA LUI MADA A LĂSAT UN GOL ÎN DEFENSIVĂ"

REP: ***La ultima discuţie pe care am avut-o, ne spuneai că vei continua la Deta doar dacă cei din conducere vor stabili un obiectiv îndrăzneţ. Să înţelem că acest lucru s-a rezolvat, nu?***

G.C.: Cred că nu putem realiza promovarea, deoarece prin plecarea lui Mada s-a creat un gol în defensiva noastră şi conducerea şi-a fixat ca obiectiv clasarea noastră în primele 5 locuri. Sper să atingem această performanţa şi anul acesta.

REP: ***Dar nu s-a putut găsi un înlocuitor pentru Mada?***

G.C.: Nu s-a putut găsi, pentru că nu sunt bani şi jucătorii de valoare costă scump. L-am adus pe Marganovici înapoi, după ce-a evoluat un an la Ghilad. A revenit şi Ghiţoaica şi sper că în acest fel voi reuşi, cât de cât, să acopăr lipsa lui Mada.

REP: ***L-aţi pierdut şi pe Răcelescu...***

G.C.: El a avut contract cu noi până la 1 iulie şi acum este jucătorul lui Poli. Cum a optat pentru UMT, cele două cluburi urmează să se înţeleagă.

REP.: ***Primul joc îl veţi susţine în deplasare, la nou promovata CPL Arad. Este bine sau nu?***

G.C.: Poate că la o nou promovată se joacă mai greu. Dar dacă vom porni cu un +3 la adevăr, acest lucru ar constitui un mare avantaj.

REP.: ***Cu toţi antrenorii cu care am stat de vorbă până acum, din liga a III-a, nici unul n-a avut curajul să spună că echipa lui va lupta pentru promovare. Care sunt totuşi în opinia ta formaţiile cele mai îndreptăţite să spere la o clasare pe primul loc?***

G.C.: După câte sunt informat, se pare că Armătura Zalău s-a întărit în acestă vară. Un cuvânt greu de spus ar putea să-l aibă şi Şoimii Sibiu. Poate Phoenix Baia Mare, poate UMT-ul... Din păcate cam toate echipele au probleme...

REP.: ***Sistemul competiţional a rămas identic cu cel de anul trecut. Este un avantaj acest lucru pentru Astral sau nu?***

G.C.: Nu cred că este avantajos, deoarece trebuie să susţinem în continuare 38 de meciuri iar de la locul 7 în jos sunt echipe slăbuţe.

REP.: ***Prin noua împărţire a seriilor aţi scăpat de deplasarea la Anina.***

G.C.: Evident. La Anina se joacă după un alt regulament!

ASTRAL DETA

LOTUL ECHIPEI

portari: GUŢĂ, DĂNILOAIA, D. CHIMIUC

jucători de câmp: PETROV, GHIŢOAICA, MARGANOVICI, SOLOMON, CRISTEA, BRINDESCU, ŞTER, MITA, DEAC, CUVEJDEAN, TUICĂ, OLARU, VASCKO, BOCHIŞ, HECICO, GĂRI, REDIU, STANCU.

Noii veniţi: Rediu (revenit din armată), Dăniloaia, Stancu (ambii de la Poli juniori), Gări (Farul Constanţa juniori).

Plecaţi: Mada (Poli), C. Moldovan (Şoimii Textila, îşi satisface stagiul militar), Răcelescu (UMT).

PROGRAMUL AMICALELOR

24 iulie: Metalul Bocşa - ASTRAL; **28 iulie:** CSM Reşiţa - ASTRAL; **31 iulie:** ASTRAL - Metalul Bocşa.

METALUL BOCŞA

Între... mineri şi petrolişti!

După... miraculoasa salvare de la retrogradare din sezonul trecut, Metalul Bocşa speră într-o comportare mult mai bună în campionatul viitor. Băieţii noului antrenor, **Ion Florea**, s-au aflat între 15 şi 22 iulie în "tradiţionalul" cantonament din... incinta uzinei. Aşa că brigada "Football news" n-a ratat o... "vizită de lucru".

Primul întâlnit: secundul **Ion Talpeş**, "principalul" din sezonul trecut: ***"Deşi am abia 35 de ani, nu cred că voi mai juca. Am făcut de trei ori hepatită! În campionatul trecut am jucat doar într-un meci!".*** Fostul secund şi jucător al Bocşei, **Sorin Costachi**, la 34 de ani, s-a hotărât să se dedice exclusiv arbitrajului, fiind component al lotului B.

Apare preşedintele **Puiu Mischie,** care umblă neobosit după ghete şi mingi. Ne interesăm, evident, de situaţia financiară. Deocamdată, Primăria a rămas la stadiul de promisiuni. Totuşi, instalarea primarului **Victor Creangă** este privită cu speranţă. Fostul director al uzinei şi promotor al fotbalului bocşean a asigurat că va aduna "privaţii" în sprijinul echipei. Deocamdată uzina şi directorul **Ion Pricăjan** sunt singurul sprijin. Despre seria în care a fost repartizată Metalul, Puiu Mischie spune, mai în glumă, mai în serios: ***"E rău că ne-au băgat cu minerii şi petroliştii. Nici nu-mi vine să mă duc până la Videle! Dar batem tot şi nu ne e frică de locul 2!"***

În final, la o "cafă" cu ION FLOREA

"M-am potrivit cu Puiu Mischie"

Talpeş - Florea, fuziunea de pe banca Bocşei.

REP: ***După nefericita experienţă cu Arsenal, pe care o putem numi o adevărată agonie prelungită, v-aţi decis totuşi să luaţi din nou B-ul în piept, cu Metalul...***

ION FLOREA: Drept sa va spun, am fost tentat să abandonez definitiv fotbalul... Dar, după o ofertă a preşedintelui Mischie şi o discuţie cu primarul Creangă, m-am hotărât să o iau de la capăt cu Bocşa. Deşi va fi foarte, foarte greu...

REP: ***Mai ales că Bocşa nu se scaldă în cine ştie ce situaţie financiară "roză"...***

I.F.: ...Iar echipa e subţire, seria e foarte dificilă...

REP: ***Aţi fost un mare jucător al Caraşului, aţi cochetat chiar cu echipa naţională. Tocmai de aceea se impune întrebarea: n-aţi realizat cam puţin ca antrenor?***

I.F.: Eu sunt un om modest... N-am fost un antrenor cu "şfung". Când m-am dus la copii şi juniori, m-am dus. Când nu, am lucrat în uzină, ca subinginer. Mi-am făcut şi meseria. Eu nu-mi pot permite să aştept, ca Viki Roşca sau Dan Firiţeanu, ambii antrenori de valoare, să vină la mine o echipă "tare". Am făcut ce am făcut, şi ca jucător, şi ca antrenor, din dragoste de fotbal. Chiar cu riscul de a mă compromite, cum va fi şi la Bocşa!

REP: ***Bocşa a stabilit, din câte înţeleg, o relaţie de colaborare cu CSM-ul... E valabilă şi... profitabilă?***

I.F.: CSM-ul ne-a dat patru jucători pentru că era normal să o facă după ce i-a luat de la Bocşa pe Ciucur şi Ciocoi... Am înţeles că dl. Pătruică vrea să ajute Bocşa! Eu, dealtfel, am fost mereu în relaţii bune cu CSM-ul...

REP: ***Nu l-aţi supărat pe Talpeş că i-aţi luat locul?***

IOAN TALPEŞ: Dl. Florea a venit la insistenţele mele! Eu l-am propus dlui Mischie!

I.F.: De fapt, aici m-am potrivit cu dl. Mischie. Ştiţi cum e, principalul îşi alege secundul. Eu l-am ales "din prima" pe Talpeş!

LOTUL ECHIPEI

Portari: PERIAN, DOLAMĂ, ROBOTIN (venit de la CSM)

Jucători de câmp: POTRA, MĂRGINEANŢU, TRIFON, COCOŞ (revenit din armată - Olimpia C-sebeş), LAZAROVICI (CSM), Tibi MARINESCU (fratele lui Lucian, de la CSM), BOLTAŞIU (CSM), TORMA, MARIŞESCU, SABAIDUC, Gabi CIUCUR (fratele lui Vali, de la CSM), CĂENAR (Berzovia), Vasile ULICI, BERCSENY (CSM), OLARU (revenit de la Unirea Tomnatic), BADEA (revenit după încheierea studiilor la Timişoara).

MERCATO ◆ MERCATO

FOALE ŞI GLIGOROVICI NU VOR VORBI MAGHIARA

Odată cu încheierea jocului dintre Ujpest Dozsa şi NK Osijek probabil s-a terminat şi aventura celor doi ceferişti, **Angelo Foale** şi **Zoran Gligorovici**, la team-ul budapestan. După ce diriguitorii maghiari s-au arătat mulţumiţi de evoluţia feroviarilor în probele date în Ungaria, acum antrenorul Laszlo Nagy a precizat că are nevoie de câteva nume pentru a nu-şi pierde suporterii. Acest lucru nu înseamnă însă că cei doi vor rămâne la CFR. Vârful alb-vişiniilor a şi fost contactat de preşedintele UTA-ei, **Dan Ologeanu**, care s-a arătat încântat de o posibilă achiziţionare a lui.

POTOCIANU CURTAT DIN NOU DE MÜNCHEN 1860

Se zvoneşte că CSM Reşiţa a încasat de la FC Naţional suma de 150 milioane de lei pentru "evitarea" grilei, pentru **Dan Potocianu**. Trebuie să recunoaştem că suma nu este chiar exaltantă. Fostul libero din Valea Domanului este din nou curtat de clubul München 1860!

PUŞCAŞ - DE LA COZMA LA COZMA

Cristi Puşcaş, după ce s-a aflat la Bucureşti, fiind supus tratamentului medical la doctorul Cozma, a trecut în Valea Jiului, unde va beneficia de "tratamentul" boss-ului minerilor, Miron Cozma!

OVIDIU CUC, un adversar pentru Ion Timofte

OVIDIU CUC - PORTUGHEZ

În iarnă se zvonea de o trecere a lui **Ovidiu Cuc** la formaţia portugheză Campomaiorense. Transferul până la urmă n-a avut loc, cel care a perforat poarta lui Real Madrid, la Timişoara, evoluând în liga a II-a spaniolă, la Marbella. La finele acestui sezon echipa a părăsit însă şi Segunda Division şi este sigur că şi Cuc va pleca din Spania. De data aceasta însă sigur în Portugalia, la nou promovata Rio Ave. De altfel, Ovidiu se află deja acolo, duminică seara nefiind de găsit acasă decât prietena lui, care ne-a răspuns foarte amabilă la telefon.

VLAICU ÎNCĂ N-A SEMNAT PENTRU POLI

Faptul că **Sorin Vlaicu** n-a semnat încă noul contract cu Poli nu înseamnă că acesta nu va îmbrăca tricoul alb-violet din toamnă. Pericolul vine însă din... Belgia! Da, nu este o glumă. Prin intermediul lui Florin Iacob clubul Antwerpen şi-a exprimat dorinţa de a-l avea pe căpitanul timişorenilor în formaţie. Acesta ar urma să joace câteva amicale, care n-ar constitui o probă de joc, ci mai mult un fel de prezentare. Ce va face Sorin? Din declaraţiile sale reiese clar că ar vrea să rămână la Timişoara. Poate băga însă cineva mâna în foc?

FURDUI A PLECAT ÎN UNGARIA

La finele săptămânii trecute reşiţeanul **Laurenţiu Furdui** a plecat în Ungaria, pentru a susţine o probă de joc la o formaţie din campionatul primei divizii maghiare. Până la noi amănunte, să ne întrebăm doar atât: dacă Nicolae Furdui Iancu a cântat "Noi suntem români", care va fi şlagărul lui Furdui de la Gloria Reşiţa?

UNII VIN, ALŢII PLEACĂ!

Dacă o mulţime de jucători de la gruparea alb-albaştrilor sunt tentaţi să plece spre alte zări iată şi un nume care şi-a manifestat dorinţa să joace la Gloria: **Nicu Stroia!** Motivul? Neîncredere în anturajul celor de la CSM Reşiţa!

VUCEMILOVICI CAUTĂ UN VÂRF DE ATAC

Înainte de-a fi prezent la Timişoara pentru a participa la turneul Poli '75, preşedintele lui NK Osijek, **Ante Vucemilovici**, ne-a contactat telefonic interesându-se de un eventual vârf pentru formaţia sa. A fost lămurit că atacanţii lui Poli costă cam mult, Angelo Foale se află în tratative cu Ujpest şi că ar mai exista tânărul Sasu, de la UMT. Dar cum boss-ul croat n-a avut posibilitatea să-l vadă pe ultimul la lucru... Să mai spunem că Vucemilovici va fi prezent la Bucureşti, unde va asista la întâlnirile Cupei Samsung, în speranţa că va găsi, în sfârşit, un atacant de marcă, pentru care-i dispus să plătească suma de 500.000 DM!

MUGUR GUŞATU este prea scump pentru Osijek!

OLOGEANU ESTE OPTIMIST

Referitor la transferurile lui **Emil Diaconescu, Titi Varga** şi **Emil Şerban**, preşedintele UTA-ei, **Dan Ologeanu**, este optimist, afirmând că achiziţionarea lor este ca şi rezolvată! Situaţia rămâne însă neclară în cazul portarului **Atilla Pap**, care nu este încă hotărât dacă va continua sau nu la gruparea alb-roşilor. Dar "Olo" nu doarme! În cazul plecării lui Pap, există deja alternativa **Negruţiu**, goalkeeper-ul lui Electroputere Craiova!

CUM SE DESTRAMĂ O ECHIPĂ

Aţi ghicit că este vorba de Gloria Reşiţa. Ei bine, **Iulică Pătru** şi **Marius Cepoi**, care sunt declaraţi jucători liberi, neonorându-li-se contractul, se află în pregătiri la FC Drobeta Turnu-Severin. Tot acolo ar fi trebuit să se deplaseze şi **Lucian Manole**, dar acesta trebuie să aştepte verdictul comisiei de disciplină, care nu s-a întrunit joia trecută. Mai bine zis este vorba de o expertiză grafologică, fiind cazul de semnătură falsă! **Karol Fekete** se află la Unirea Dej, alături de **Sabin Brici**, transferat anul trecut celor de la Gloria Bistriţa. Pentru Fekete cei de la Dej au plătit imediat 20 de milioane, alte 15 urmând a fi plătite în tranşe. În fine **Tibi Kapornyai**, după 16 ani petrecuţi la Gloria Reşiţa, intenţionează să joace la Minerul Anina. Prima dată însă "Baronul" va pleca mâine la Bucureşti, pentru a obţine statutul de jucător liber.

PLICUL CU SURPRIZE

■ **CIPRIAN SUBA, Izvin, Timiş.** Ne-aţi trimis primele 9 taloane pentru concursul nostru. Le aşteptăm şi pe ultimele 3!

■ **DANIELE BIANCOVIOLA, Timişoara.** Ideile tale sunt foarte interesante. Mai ales cea care se referă la apelurile telefonice ale suporterilor la redacţia ziarului nostru. Vom dezbate această problemă şi vom stabili o zi pe săptămână (de exemplu joi, între orele 15 şi 17), când ne vor putea contacta suporterii tuturor echipelor din zona noastră, pentru a-şi spune "of"-ul.

■ **DAN HOTICO, Timişoara.** După cum probabil aţi sesizat în numărul trecut al săptămânalului nostru, în pagina a 7-a, am publicat echipa lui Poli care a învins Atletico Madrid la Timişoara. Pentru dvs. o vom relua: **Jipa - Varga (Ionuţ), Andreaş, Crăciun, Stoicov - Bungău, Vlaicu, O. Popescu - China, Timofte, Rosenblum (Mănăilă).** Au marcat **Bungău** (44 - penalty), **O. Popescu** (64). Două săptămâni mai târziu, pe "Vicente Calderon", alb-violeţii au aliniat formaţia: **Jipa - Crăciun - Andreaş, Ionuţ, Stoicov - China, Bungău, Vlaicu, Bărbosu - Timofte (Rosenblum), O. Popescu.** A marcat **Juanito** (89).

■ **ROBERT PATIMOV, Timişoara.** Este clar că vă preocupă situaţia CFR-ului. După cum aţi văzut, vor pleca şi câţiva jucători, dar ambiţii există. Sunt însă şi alte formaţii din liga a II-a care stau mai bine din punct de vedere financiar decât alb-vişinii. Mai multe informaţii despre echipa dvs. de suflet puteţi citi, desigur, în pagina a 6-a.

■ **UN FAN AL CSMR-ului** care ne-a scris în numele întregii galerii a roş-negrilor. Ne bucură faptul că susţinătorii din Valea Domanului s-au organizat în această vară. Puteţi fi liniştiţi, spaţiul acordat fanilor în ediţia trecută de campionat va rămâne şi în sezonul care urmează. Vom vedea însă sub ce formă. Iată şi anunţul pe care ne-aţi rugat să-l publicăm:

Ionuţ, Costi şi Alex, membri ai grupării Commando Viola, sunt rugaţi să sune la 055 / 438.207, pentru a lua legătura cu Pavel, component al Fan Club Rosso-neri.

■ **PETRE MARIAN, Moldova Nouă.** Am înţeles acum de ce sunteţi un admirator al echipei spaniole C.D. Castellon. Se pare, însă, că aveţi şi o simpatie pentru jucătorii sârbi, nu? Pentru a afla mai multe despre gruparea de care sunteţi interesat, puteţi trimite o scrisoare pe adresa clubului. Cu siguranţă veţi primi un răspuns.

■ **LUCA PAGLIUCA, Arad.** Cu siguranţă aţi trecut 23 în loc de 22. Dar nu-i nimic! Vă vom trimite şi numărul solicitat. Din păcate, scrisoarea am primit-o prea târziu pentru a mai publica anunţul solicitat de dvs. cu privire la deplasarea suporterilor UTA-ei la turneul "Poli '75"

ALEX BIANCONERO

ALTERNATIVĂ LA COMMANDO POLI

Veniţi la întâlnirea de constituire a unei noi galerii

TIMIŞOARA "ALIENS POLI"

Pentru că viaţa merge înainte şi noul campionat de fotbal începe, îi invităm pe toţi care sunt dornici să ia parte la constituirea unei noi galerii, joi, 25 iulie, ora 16, la stadionul "1 Mai", la peluza de sub tabela de marcaj. Alternativa de galerie şi-a ales deja ca mascotă un extraterestru alb-violet, botezat "TAP". Noua galerie beneficiază de sponsorizare din Germania.

UN GRUP DE INIŢIATIVĂ

Magazinul MAGNET din str. Ungureanu Nr. 17 (vizavi de Clinicile Noi)

Vă oferă o gamă variată de produse electrocasnice cu plata în rate:

TEFAL
MOULINEX
BRAUN

OCEAN:
- frigidere
- combine frigorifice
- aragaze
- maşini de spălat cu cuve inox

Informatii suplimentare la sediul firmei: Str. Paris 2A, tel. 190.656

C-ARAD BARAJUL PENTRU PROMOVARE

O SINGURĂ DILEMĂ: TÂRNOVA SAU ŞOFRONEA?

În perioada 17 - 24 iulie, la Pâncota, se desfăşoară barajul pentru promovarea în Divizia C Arad. Participă 6 formaţii, împărţite în două grupe. *Grupa A:* **Romvest Arad, ICRTI Arad** şi **Şagu**; *Grupa B:* **Unirea Şofronea, Târnova, Satu Nou.**

Iată rezultatele înregistrate până în prezent: *17 iulie:* **Romvest - ICRTI 8-0; Târnova - Satu Nou 2-1;** *20 iulie:* **Şagu - ICRTI 1-1; Şofronea - Satu Nou 7-0.**

Precizând că mâine, 24 iulie, au loc meciurile **Romvest - Şagu** şi **Târnova - Şofronea**, iată cum se prezintă clasamentele.

GRUPA A			*GRUPA B*		
1. ROMVEST	3p	8-0	1. ŞOFRONEA	3p	7-0
2. ICRTI	1p	1-9	2. TÂRNOVA	3p	2-1
3. ŞAGU	1p	1-1	3. SATU NOU	0p	1-9

CULESE DE LA BARAJ

DIRECTORUL PE GAZON!

La meciul Târnova - Satu Nou, sponsorul celor din Târnova, **Nicolae Calmare**, în vârstă de 43 de ani, fost jucător la Vagonul Arad, a evoluat în formaţie pe post de libero, contribuind la succesul echipei sale.

NICU SELEJAN A MĂSURAT TERENUL

Fiecare joc este supervizat, pe lângă obseravatorul partidei, de un reprezentant al AJF-ului. Cei doi super-vizori sunt colonelul **Nicu Selejan**, preşedinte al AJF-ului şi **Dorin Vătran**, secretarul aceluiaşi for. Primul şi-a luat rolul în serios, măsurând chiar dimensiunile terenului la meciul inaugural!

AU APĂRUT ŞI CARTONAŞELE ROŞII

În cele 4 partide care au avut loc până acum au fost eliminaţi doi jucători: **Badiu** (Târnova) şi **Vekas** (Satu Nou).

ROMVESTUL FĂRĂ SPLINĂ!

Având zi liberă în etapa a II-a a turneului de la Pâncota, băieţii de la **Romvest** s-au deplasat la Curtici, disputând un amical cu Agroindustrial, câştigat cu 6-0. Acest joc a început la ora 9.30. Ei bine, imediat după această partidă Romvest-ul a venit la Arad, înfruntând tot într-un amical divizionara B CPL Arad, obţinând un nou succes cu 2-1! Asta da performanţă!

OVIDIU PĂCURARIU

C-TIMIŞ SE MIŞCĂ APELE ÎN C-TIMIŞ

PECIU NOU ÎN HAINĂ NOUĂ

Vizavi de nebunia prin care trece caravana C-ului din Timiş, gruparea din Peciu Nou, pare a sfida toate aparenţele "în vigoare "unindu-şi (cam în surdină) forţele, încă din 15 iulie, pe plaiurile natale. Sub comanda exigentului principal **Marius Mureşan** şi al secundului **Marin Lazăr**, au răspuns la apel următorii: ***Bargan, M. Dorobanţu, Dide, Durigon, Mandriş, Albu, Bălăuţă, Preda, Tescu, Burescu, R. Dorobanţu, Mureşan, Lazăr, Poszar, D. Dorobanţu, Fărcălău, Cociu, Ianoş.*** Faţă de cei care au pus umărul în precedentul campionat, încearcă să vină la această echipă mai mulţi tineri: **Popa** (Electrica), **Tărăscu** (G.P.L.), **Albu** (G.P.L.) şi veteranul **Dan Aga** - fosta mare speranţă a fotbalului timişorean, care după lungi peregrinări pe meleaguri austriece se reîntoarce "la silaba dintâi" alături de prietenul său D. Albu.

Sprijinul material-spiritual-financiar, ca şi până acum, este asigurat de firma PETIM, reprezentată de dnii: dr. Lucian Drăgan şi ing. Traian Horga. Organizator de competiţii este fostul fotbalist Viorel Ghilezan. Antrenamentele se derulează în localitate, intenţionându-se şi un cantonament de şapte zile undeva mai aproape de comună. Au plecat către alte echipe, **Otiman** (Recaş), care s-a pregătit cu această echipă într-un cantonament la Felix alături de **Deac** (fost tot la Peciu). A revenit **Gheorghe Ilici** (fost în cantonament cu Electrica), care (zicese) nu a făcut faţă cerinţelor impuse de Ilie Rotariu.

Lucian Drăgan - preşedinte: ***"Consider că este într-adevăr o realitate destul de critică această situaţie prin care trece mişcarea sportivă din judeţul nostru şi nu numai. Noi, toţi ce-i suntem fideli acestei echipe cu tradiţie căutăm şi pe mai departe să ţinem aproape prin forţele locale, numai din dragoste şi ataşament în semn de preţuire şi respect pentru a nu muri ceea ce parcă este frumos..."***

GIARMATA RIDICĂ ŞTACHETA

Dacă până mai ieri această echipă îşi salva pielea cam prin ultimele minute ale etapelor, din următorul campionat totul se va schimba în mod simţitor, bineînţeles în bine. Cel puţin aşa reiese din discuţia purtată cu staff-ul respectivei formaţii, format din: ing. Virgil Bunescu şi Victor Cotoman - ambii reprezentanţi ai SC Agrogearm, unicul şi cel mai serios sponsor al echipei şi dl. **Dionisie Ganea**, alături de acesta fiind adus **Dejan Totovici Sava**, pentru pregătirea portarilor. Organizator de competiţii este **Sorin Crişan**, care figurează şi ca jucător, recunoscut în tehnica unsului cu toate alifiile" atât de necesar procedeu în această râvnită funcţie... Antrenamentele au început în data de 10.07, pe propria bază sportivă, iar din 22.07 întreaga suflare de la "Timpuri Noi" s-a deplasat în staţiunea Lipova Băi pentru un stagiu de 12 zile. Acest cantonament are ca scop împrospătarea tuturor compartimentelor şi bineînţeles creşterea valorii tehnice în cadrul echipei.

Virgil Bunescu - preşedinte: ***"Apreciez faptul cum săptămânalul dvs. a pus degetul pe rană (în nr. trecut) sensibilizând factorii esenţiali în diriguirea fotbalului timişan. În ceea ce ne priveşte pe noi, vom acţiona ca atare, cunoscându-se foarte bine situaţia critică prin care ne împingem zilele. La Giarmata se va instaura conceptul unei seriozităţi de fier, urmărindu-se consolidarea echipei exact pe acest postament. Convingerea mea este că şi ceilalţi oameni angrenaţi în această competiţie nu gândesc altfel...'***

Lotul de jucători: Picu, Ungureanu, Crişan I, Pădurariu, Paleacu, Puiu, Cuibuş, Mănăilă, Barc, Crişan II. Au venit: ***Pîrva*** (Cenad), ***Cercega*** (Dacia), ***Bizău*** (Sînmartin), ***Bodoghi*** (Comloş), ***Mamut*** (Auto FZB). Plecaţi: ***Todea*** la Tăcerea şi ***Belinţan*** la UMT.

LUGOJUL SE BAZEAZĂ PE JUNIORII SĂI

Proaspăta căzută din divizia B, Vulturii Lugoj, la ora actuală aflată sub directa oblăduire a oraşului Lugoj, deci, a primăriei, recent preluată de dl. Marius Martinescu, din următorul campionat, se pare are gânduri semeţe. Printre proiectele de viitor, cel mai important şi serios lucru, ni se pare propulsarea băştinaşilor ce înmuguresc la Şcoala sportivă din localitate. Ideea în sine este salutară ţinând cont că majoritatea echipelor ignoră acest aspect atât de preţios, ca şi cum toţi s-ar fi născut seniori. Antrenamentele au început din 01.07, la Lugoj, sub îndrumarea antrenorilor: **Simion Moatăr** - principal (o inimă ce bate permanent pentru noul val de jucători) şi **Vasile Nemeş** (revenit de la Nădrag, deasemeni un bun pedagog ce a început să albească cam timpuriu pe acest tărâm al fotbalului). Fără prea multe transferări de senzaţie, se încearcă un cantonament de 10 zile, la faţa locului, folosind următorii jucători: ***Ardeleanu, Micşa, Hârb, Eneşca, Oprescu, Popovici, Sârbu, Bădău, Jigulescu, Roşca, Călin, Dobra, Galu, Petruiescu, Todorescu, Văcărescu.*** Au venit: ***Ştincuţă*** (Nădrag), ***Bălănescu*** (Mondial), ***Păsulă*** (Buziaş), ***Becheru, Munteanu, Balaş*** (foşti jucători ai vulturilor), ***Preda*** (Buziaş).

DAN GÂRLEA

STRIGĂRI - FUZIONĂRI - CĂUTĂRI - DESTRĂMĂRI

Da, acestea sunt coordonatele şi cărările pe care le urmează fotbalul din divizia C Timiş la această oră plină de cutremure şi zdruncine. Ca să jucăm corect şi cu cărţile pe faţă (vorba redactorului nostru şef), iată care este pulsul frământărilor şi imaginea dinaintea aruncărilor în valurile competiţiei. Normal vorbind, necazurile şi greutăţile sunt multiple, numai că cine vrea cu tot dinadinsul să continue, apelează la toate resursele posibile şi imposibile, crăpând pe dracu' în patru, numai să nu moară tradiţia. Se cuvine să începem cu ***AC RECAŞ***, de exemplu, care demonstrează, în ciuda tuturor afirmaţiilor celor sceptici că, deşi fotbalul este un joc, asta nu înseamnă că e o joacă. Prin orientarea impusă de ing. Gheorghe Iova, întreg lotul a făcut un cantonament serios la Băile Felix şi a făcut şi câteva transferuri de marcă: ***Otiman*** (ex. CFR, Peciu), ***Frunză*** (fost Auto FZB, Poli, Şag) şi tânărul ***Colcovan***, fost la Tehnolemn. Totodată s-a renunţat la ***Stănescu*** (Mondial) şi ***Andrei*** (Şag).

FĂRĂ PRELUARE

La ***PECIU NOU***, acolo unde dr. Lucian Drăgan ar renunţa la orice altceva în afară de fotbal, au venit: ***Ţărăscu*** (GPL), ***Albu*** (GPL), ***Popa*** (Electrica), renunţându-se conform opţiunilor, la ***Otiman*** şi ***Deac.***

La ***ŞOIMII***, din lotul vechi doar ***Brânduşa*** vrea la Giarmata. Cele două lugojene, ***VULTURII*** şi ***MONDIAL*** (echipă nou promovată) anunţă că pornesc cu dreptul, iar ***Popeţ*** şi ***Iove*** (ambii din Nădrag) vin hotărâţi să o ajute pe cea de-a doua, lor alăturându-li-se Stănescu, fost la Recaş. ***SÎNMARTINUL***, după consolidările în sferele de conducere, pleacă la Orlea în cantonament. Lotul şi noutăţile, cealaltă săptămână. ***MODERNUL*** a început anevoios pregătirile, fără ***Olaru*** (plecat la Deta), ***Stan*** (Electrica), ***Văsui*** (Comloş). ***SÎNNICOLAUL MARE*** lucrează deja cu lotul actual, localnicii anunţând că rămân pe o poziţie destul de avansată faţă de alţi colegi. Greul începe acum. ***ELBA,*** cu o tradiţie de 27 de ani în fotbalul din Timiş, este pur şi simplu făcută ţăndări de actuala conducere. Păcat de tot ce există la baza din Soarelui, cu toate destinaţiile pentru fotbal. ***GPL-ul*** nici nu a promovat bine, şi jucătorii săi au luat-o razna, spre bucuria sau mâhnrea celor de la butelii cu Shell-ul lor cu tot, chit că, respectivele produse s-au scumpit... ***JIMBOLIA*** pleacă la drum după mai multe runde de negocieri între primărie şi potenţialii sponsori locali. ***AUTO FZB*** este în pragul destrămării, ori aruncărilor de jucători în stânga şi în dreapta, iar locul echipei, până la urmă să ajungă la Buziaş ori aiurea. Dacă în acest an situaţia s-a înrăutăţit în asemenea hal, ce credeţi că ne va paşte anul viitor? Dacă echipele nu au bani se vor desfiinţa. Nefiind echipe, şi arbitrii vor fi mai puţini. Una peste alta nici observatori nu vor mai fi...

DAN GÂRLEA

P.S.: Din lotul arbitrilor divizionari B, au fost retrogradaţi şi timişorenii: ***Nicolae Pleşa, Costel Costea*** şi ***Marcel Haneş.***

Azurul a fuzionat, totuşi cu Şagul.

ULTIMA ORĂ: şi GPL-ul cu Săcălazul!

RUMBA AMICALELOR

TIMPURI NOI GIARMATA - MINERUL ANINA 0-2

TIMIŞUL ŞAG - MINERUL MOLDOVA NOUĂ 0-1

UNIREA PECIU NOU - ELECTRICA 6-9

Au marcat: Aga (2), Dide, Ilici (2), Tescu - Ritter (4), Bulimar, Samargi, Volosciuc, Popa, Dona.

TIMIŞUL ŞAG - BANCOM COMLOŞU MARE 3-1

Au marcat: Levay, Nistor, Belea - Suditu (11 m).

ŞOIMII TEXTILA - RUDOLF WALTER 1-2

UNIREA PECIU NOU - TIMPURI NOI GIARMATA 1-0

A marcat: Ilici

VULTURII LUGOJ - ASTRAL DETA 1-4

VULTURII LUGOJ - ELECTRICA 2-4

VULTURII LUGOJ - BOLDUR JABĂR 3-0

AVRAM IANCU (jud. Bihor) - AC RECAŞ 0-7

Au marcat: Otiman (2), Niţu (2), Lazăr (2), Mândruţ.

C-CARAŞ MOLDOVA NOUĂ - O CANDIDATĂ LA CÂŞTIGAREA SERIEI

Se pare că în sezonul care va începe peste puţin timp echipa Minerul Moldova Nouă îşi va depune candidatura pentru câştigarea campionatului diviziei C a judeţului Caraş - Severin. Antrenorii **Anghel Frâncu** şi **Ion Constantin** au la dispoziţie următorul lot: **Blănariu, Stănică, Vasile, Ştefanovici, Goanţă, Jurj, Tismănariu, Tibi, Simi, Traichici, Asandului, Marchiş** (venit de la Astral Deta), **Minea, Dolici, Troia, Cusăceanu, Tentu, Diaconu, Pera, Meteşan, Diancov, Dumitru, Olteanu.**

ITALIA

NOUA FAŢĂ A ECHIPELOR DIN PENINSULĂ

Aşadar, s-a încheiat prima perioadă pentru transferul jucătorilor autohtoni în Italia. Ultima lovitură a dat-o Juventus, care a reuşit achiziţionarea lui ***Oliver Bierhoff***, de la Udinese, cedându-l în schimb friulanilor pe ***Nicola Amoruso.***

Să mai spunem că jucătorul croat ***Goran Vlaovici***, care a semnat în această vară pentru 3 cluburi riscă o suspendare exemplară din partea forului european.

Inainte de a vă prezenta cele mai semnificative tranzacţii, să vă mai informăm că anul acesta *mercato di riparazione* sau perioada de toamnă rezervată rocadelor va avea loc între 26 august şi 30 ianuarie 1997. Mercato pentru jucătorii străini continuă însă şi în prezent, deci este posibil să mai asistăm la transferuri spectaculoase.

La cele 18 divizionare A, doar 10 antrenori şi-au păstrat poziţiile din sezonul trecut, în prima ligă activând la ora actuală nu mai puţin de 7 antrenori stranieri: ***Gregorio Perez, Roy Hodgson, Zdenek Zeman, Oscar Tabarez, Mircea Lucescu, Carlos Bianchi si Sven Goran Eriksson...***

Formaţiile tip, prezentate mai jos, sunt alcătuite în viziunea gazetărilor italieni.

Vialli şi Ravanelli (în stânga) salută tifoseria de pe stadio Delle Alpi, în timp ce Carlos Bianchi (în dreapta) îşi începe aventura la Roma.

ATALANTA

Antrenor: *EMILIANO MONDONICO* (confirmat)

ACHIZIŢII: Mirkovici (Partizan), Micillo (Cesena), Persson (Malmoe), Carrera (Juventus), Inzaghi (Parma), Rossini (Piacenza), Sottil (Fiorentina), Magallanes (Penarol).

PLECĂRI: Ferron (Sampdoria), Vieri şi Montero (ambii Juventus), Pavone (Bologna), Tovalieri (Reggiana), Paganin (Verona), Valentini (Lucchese), Zanchi (Chievo).

FORMAŢIA TIP (5-3-2): ***Micillo - Carrera - Mirkovici, Sottil, Herrera, Rossini - Bonacina, Fortunato, Persson - Morfeo, Inzaghi (Magallanes)***

BOLOGNA

Antrenor: *RENZO ULIVIERI* (confirmat)

ACHIZIŢII: P. Bresciani şi Kolyvanov (ambii Foggia), Scapolo şi Pavone (ambii Atalanta), Fontolan (Inter), Marocchi (Juventus), Brunner (Foggia), K. Andersson (Bari), Cardone (Lucchese).

PLECĂRI: Pergolizzi (Brescia), Savi (Fiorenzuola), Marchioro (Portsmouth), Cornacchini (Vicenza), Valtolina (Piacenza).

FORMAŢIA TIP (4-3-3): ***Antonioli - Tarozzi, De Marchi, Torrisi, Pavone - Marocchi, Bergamo, Fontolan - P. Bresciani, Andersson, Kolyvanov.***

CAGLIARI

Antrenor: *GREGORIO PEREZ* (nou)

ACHIZIŢII: Vega (Grasshoppers), Pascolo (Servette Geneva), Grassadonia (Salernitana), Lonstrup (FC Copenhaga), Tinkler (Vitoria Setubal), Bettarini (Lucchese), Banchelli (Fiorentina), Cozza (Lucchese), Scucugia (Cesena).

PLECĂRI: Firicano, Pusceddu şi Oliveira (toţi la Fiorentina), Venturin (Lazio), Bonomi (Cesena), Lantignotti (Padova), Fiori (Cesena).

FORMAŢIA TIP (4-4-2): ***Pascolo - Pancaro, Villa, Vega, Bettarini - Bisoli, Tinkler, Lonstrup, O' Neil - Muzzi, D. Silva.***

FIORENTINA

Antrenor: *CLAUDIO RANIERI* (confirmat)

ACHIZIŢII: Pusceddu, Firicano, Oliveira (toţi de la Cagliari), Falcone (Torino), Scalabrelli (Lucchese), Cozzi (Avellino), Piacentini (Roma), Stefani (Maceratese).

PLECĂRI: Al. Orlando (Juventus), Amerini (Vicenza), Flachi (Bari), Banchelli (Cagliari).

FORMAŢIA TIP (5-3-2): ***Toldo - Firicano - Carnasciali, Padalino, L. Amoruso, M. Serena (Pusceddu) - Schwarz, R. Costa, Cois - Batistuta, Oliveira.***

INTER

Antrenor: *ROY HODGSON* (confirmat)

ACHIZIŢII: Djorkaeff (Paris SG), Angloma (Torino), Winter (Lazio), Zamorano (Real), Tarantino (Napoli), Mazzantini (Venezia), Gallante (Genoa), Panzanelli (Scarpi).

PLECĂRI: Fontolan (Bologna), R. Carlos (Real), Caio (Napoli), Bianchi (Cesena), Cinetti, Pedroni (ambii Torino), Kallon (Lecce), Orlandini (Verona), Landucci (Venezia), Manicone (Perugia).

FORMAŢIA TIP (4-4-2): ***Pagliuca - Angloma, Gallante, M. Paganin, Tarantino - Zanetti, Ince, Winter, Djorkaeff - Branca, Zamorano.***

JUVENTUS

Antrenor: *MARCELLO LIPPI* (confirmat)

ACHIZIŢII: Vieri şi Montero (ambii Atalanta), Boksici (Lazio), Ametrano şi Bierhoff (ambii Udinese), N. Amoruso (Padova), Zidane (Bordeaux), Grabbi (Chievo), Iuliano (Salernitana).

PLECĂRI: Vialli (Chelsea), Ravanelli (Middlesbrough), P. Sousa (Bor. Dortmund), Carrera (Atalanta), Vierchowod (Perugia), Marocchi (Bologna), N. Amoruso (Udinese).

FORMAŢIA TIP (1-3-3-3): ***Peruzzi - Montero - Torricelli, Ferrara, Pessotto - Conte, Deschamps, Zidane - Boksici, Bierhoff (Vieri), Del Piero.***

LAZIO

Antrenor: *ZDENEK ZEMAN* (confirmat)

ACHIZIŢII: Baronio (Brescia), Fish (Orlando Pirates), Okon (FC Bruges), Protti (Bari), Buso (Napoli), Venturin (Cagliari), Nedved (Sparta Praga).

PLECĂRI: Boksici (Juventus), Esposito (Napoli), Winter (Inter), Mancini (Foggia), Ianuzzi (Vicenza), Di Matteo (Chelsea), Romano (Brescia), Piccioni (Ascoli).

FORMAŢIA TIP (4-3-3): ***Marchegiani - Negro, Fish, Chamot, Nesta - Fuser, Okon, Nedved - Buso (Protti), Casiraghi, Signori.***

MILAN

Antrenor: *OSCAR TABAREZ* (nou)

ACHIZIŢII: Davids şi Reiziger (ambii Ajax), Dugarry (Bordeaux), Pagotto (Sampdoria).

PLECĂRI: Futre (West Ham United), Di Canio (Celtic Glasgow), Donadoni (Metrostars New York), Sordo (Reggiana).

FORMAŢIA TIP (4-4-2): ***Rossi - Reiziger (Panucci), Costacurta, Baresi, Maldini - Savicevici, Desailly, Albertini, Davids - R. Baggio, Weah.***

NAPOLI

Antrenor: *GIGI SIMONI* (nou)

ACHIZIŢII: Crasson (Anderlecht), Caio (Inter), Esposito (Lazio), Turrini (Piacenza), Panerello (Taranto), Aglietti (Reggina), Caccia (Piacenza), Betto (Botafogo), Milanese (Torino), Baldini (Lucchese).

PLECĂRI: Pari (Piacenza), M. Agostini (Cesena), Buso (Lazio), Pizzi (Parma), Tarantino (Inter).

FORMAŢIA TIP (1-3-4-2): ***Taglialatela - Cruz - Crasson, Ayala, Milanese - Turrini, Betto, Pecchia, Esposito - Caio, Caccia.***

PARMA

Antrenor: *CARLO ANCELOTTI* (nou)

ACHIZIŢII: Bravo (Paris SG), Chiesa (Sampdoria), Crespo (River Plate), Thuram (Monaco), Pizzi (Napoli), Amaral (Palmeiras), Strada (Reggiana).

PLECĂRI: Couto (Glasgow Rangers), Inzaghi (Atalanta), Pin (Piacenza), Di Chiara şi Castellini (ambii Perugia), Stoichkov (FC Barcelona), Arioli (Carpi), Susici (Cremonese).

FORMAŢIA TIP (4-3-3): ***Bucci - Mussi, Cannavaro (Apolloni), Thuram, Benarrivo - D. Baggio, Amaral, Crippa - Chiesa, Crespo, Zola.***

PIACENZA

Antrenor: *BORTOLLO MUTTI* (nou)

ACHIZIŢII: Pari (Napoli), Valoti (Verona), Tramezzani (Cesena), Marcon (Andria), Valtolina (Bologna), Pin (Parma), Luiso (Avellino), Tentoni (Cremonese), Scienza (Venezia).

PLECĂRI: A. Carbone (Reggiana), Turrini (Napoli), Caccia (Napoli), Corini (Verona), Trapella (Reggina), Cappellini (Empoli), Rossini (Atalanta).

FORMAŢIA TIP (1-3-4-2): ***Taibi - Luci - Polonia, Maccoppi, Tramezzani - Di Francesco, Pin, Scienza, Piovani - Luiso, Tentoni.***

PERUGIA

Antrenor: *GIOVANNI GALEONE* (confirmat)

ACHIZIŢII: Artistico (Verona), Gautieri (Bari), Kocici (Vojvodina), Traversa (Pescara), Vierchowod (Juventus), Kreek (Padova), Rapaici (Hajduk Split), Matrecano (Napoli), Di Chiara şi Castellini (ambii Parma), Manicone (Inter).

PLECĂRI: M. Beghetto (Vicenza), Suppa, C. Lombardo, Braglia (toţi la Lucchese), Vitali (Casarano), Pierotti (Cosenza).

FORMAŢIA TIP (4-3-3): ***Kocici - Castellini, Matrecano, Vierchowod, Di Chiara - Goretti, Manicone, Kreek - Gautieri, Negri, Rapaici.***

REGGIANA

Antrenor: *MIRCEA LUCESCU* (nou)

ACHIZIŢII: Hatz (Rapid Viena), Sciacca (Foggia), Pedone (Bari), Sordo (Milan), Cherubini (Roma), Grün (Anderlecht), Tovalieri (Atalanta), Valencia (Independiente Santa Fé), Beiersdorfer (FC Köln), A. Carbone (Piacenza), Sabău (Brescia).

PLECĂRI: Cevoli (Torino), Pietranera (Cosenza), Strada (Parma), Viviani (Cosenza), Sgarbossa (Spal), Rizollo (Palermo), Colucci (Verona).

FORMAŢIA TIP (5-3-2): ***Ballotta - Grün - Sordo, Hatz, Beiersdorfer , Caini - Schenardo, Sciacca, Sabău - Simutenkov, Valencia (Tovalieri).***

ROMA

Antrenor: *CARLOS BIANCHI* (nou)

ACHIZIŢII: Dahlin (Bor. M-gladbach), Trotta (Velez Sarsfield), Tommasi (Verona), Grossi (Vicenza), Bernardini (Torino).

PLECĂRI: Giannini (Sturm Graz), Cherubini (Reggiana), Scarchilli (Torino).

FORMAŢIA TIP (4-4-2): ***Cervone - Trotta, Aldair, Petruzzi, Carboni - Moriero, Di Biagio, Thern, Tommasi - Balbo, Dahlin.***

SAMPDORIA

Antrenor: *SVEN GORAN ERIKSSON* (confirmat)

ACHIZIŢII: Ferron (Atalanta), Laigle (Lens), Zanini (Verona), Vergasola (Cararese), Montella (Genoa), Veron (Boca Juniors).

PLECĂRI: Chiesa (Parma), Seedorf (Real Madrid), Bellucci (Venezia), Zenga (Padova), Lamonica (Venezia), Pagotto (Milan), Bertarelli (Empoli).

FORMAŢIA TIP (1-3-4-2): ***Ferron - Mihajlovici - Balleri, Mannini, Pesaresi - Zanini, Veron, Karembeu, Laigle - Montella, Mancini.***

UDINESE

Antrenor: *ALBERTO ZACCHERONI* (confirmat)

ACHIZIŢII: N. Amoruso (Juventus), Amoroso (Guarani), Emam (Zamalek), Gargo (Torino), Turci (Cremonese), Tentoni (Cremonese), M. Orlando (Fiorentina).

PLECĂRI: Stefani (Cremonese), Gregori (Verona), Montalbano, Marino şi Mauro (toţi la Reggina), Ametrano şi Bierhoff (ambii Juventus).

FORMAŢIA TIP (4-4-2): ***Turci - Helveg, Callori, Bia, Kozminski - Orlando, Rossitto, Amoroso, Stroppa - N. Amoruso, Poggi.***

VERONA

Antrenor: *LUIGI CAGNI* (nou)

ACHIZIŢII: Orlandini (Inter), A. Paganin (Atalanta), Binotto (Cesena), Bacci (Torino), Reinaldo (Palmeiras), Corini (Piacenza), Ferrier (Volendam), Nouma (Paris SG), Colucci (Reggiana).

PLECĂRI: Zanini (Sampdoria), Di Vaio (Lazio), Tommasi (Roma), Valoti (Piacenza), Barone (Lucchese), Marangon (Venezia).

FORMAŢIA TIP (1-3-3-3): ***Gregori - Fattori - Paganin, Baroni, Vanoli - Bacci, Corini, Manetti - Binotto, Nouma, Reinaldo.***

VICENZA

Antrenor: *FRANCESCO GUIDOLIN* (confirmat)

ACHIZIŢII: Wome (Canon Yaounde), Beghetto (Perugia), Cornacchini (Bologna), Ianuzzi (Lazio).

PLECĂRI: Grossi (Roma), Bjorklund (Glasgow Rangers).

FORMAŢIA TIP (4-4-2): ***Mondini - Sartor, Mendez, Lopez, Beghetto - M. Rossi, Di Carlo, Maini, Ambrosetti - Murgita, Otero.***

VLAOVIC SUSPENDAT

F.I.F.A. l-a suspendat pe o perioadă nelimitată pe atacantul croat **Goran Vlaovic**, 24 ani, ex-Padova, care s-a făcut vinovat de a fi semnat în această vară cu 3 cluburi diferite, şi anume SSC Napoli, CF Valencia şi Espanyol Barcelona. Marcatorul golului victorios al Croaţiei contra Turciei la Euro '96 trebuie să-şi clarifice statutul până mâine, 24 iulie, conform deciziei forului mondial.

Andreas Köpke

KÖPKE LA MARSEILLE, OTTO LA 1.FCK

Andreas Köpke, goal-keeperul proaspetei campioane a Europei, Germania, şi retrogradat din Bundesliga cu Eintracht Frankfurt, a semnat pe 2 ani cu Olympique Marseille, club nou promovat în prima ligă din Hexagon. Federaţia germană, DFB, va împărţi suma de transfer de 600000 DM între fostul club al portarului de 34 ani şi VfB Stuttgart, echipă care a ratat transferul în ciuda semnării unui precontract cu jucătorul în luna iunie.

Otto Rehhagel, demis de la cârma câştigătoarei Cupei UEFA, Bayern München, tocmai înaintea finalei cu Bordeaux, şi-a găsit repede de lucru, şi nu oriunde, ci la câştigătoarea Cupei Germaniei, 1. FC Kaiserslautern, echipă retrogradată însă din Bundesliga, unde-l va avea ca secund pe Hans-Peter Briegel, un fost reputat jucător la acest club.

TRUPA LUI ZAGALO, FAVORITĂ

Brazilia este cotată cu prima şansă la câştigarea în premieră a turneului olimpic de la Atlanta. Bookmaker-ii londonezi de la William Hill, cea mai mare casă de pariuri, au plasat selecţionata cariocas, cu o cotă de 6/4, înaintea campioanei olimpice de la Barcelona '92, Spania, creditată cu 5/1. Le urmează Italia (11/2), Argentina (13/2), Franţa şi Nigeria (8/1), Ghana (12/1), Portugalia (16/1), SUA (33/1), Mexic (40/1), Australia (80/1), Ungaria şi Tunisia (100/1), Coreea de Sud (150/1), Japonia şi Arabia Saudită (200/1).

goal trotter

Iată şi favoritele la câştigarea Champions League 1996-'97, respectiv la cucerirea laurilor de campioană în viitorul sezon în cele mai puternice ligi din Europa, toate în viziunea casei de pariuri Eurobet Sports Bookmakers. Astfel, **AC Milan** este favorita numărul unu în Liga Campionilor, cu 3.5/1, fiind urmată de Juventus, cu 4.5/1, Dortmund şi Ajax, cu 5.5/1, Manchester United şi Atletico Madrid, cu 10/1. Echipa lui Berlusconi este favorită şi în Serie A, cu 2,25/1, înaintea lui Juve (3,4/1), Inter şi Parma (5,5/1). În Franţa, **PSG** (2/1) este cotată înaintea campioanei AJ Auxerre (4,5/1) şi a lui AS Monaco (5/1). Vicecampioana **Bayern München** (2,1/1) este favorita Bundesligii, fiind urmată de Borusia Dortmund (2,75/1) şi noua echipă a lui Ionuţ Lupescu, Borr. Mönchengladbach (7/1). Tradiţionalele favorite **Real Madrid** (2,75/1), Barcelona (3,25/1) şi Atletico Madrid (5/1) sunt cotate în această ordine la câştigarea Primerei Division. În fine, în Anglia, campioana **Man. Utd.** (2,5/1) le-a luat faţa contracandidatelor de anul trecut, Newcastle şi Liverpool (4/1).

INTERTOTO ARE 12 CÂŞTIGĂTOARE

Cele 12 câştigătoare ale grupelor Cupei UEFA - Intertoto îşi vor disputa la 27/28 iulie (meciuri tur) şi 31 iulie (retur) jocurile pentru calificarea în faza finală a competiţiei, cele 6 perechi fiind: **Segesta Sisak** (Croaţia) - **Oerebro SK** (Suedia); **Linzer ASK** (Austria) - **Rotor Volgograd** (Rusia); **Kamaz Celnîi** (Rusia) - **Guingamp** (Franţa); **Lierse SK** (Belgia) - **Karlsruher SC** (Germania), **Standard Liege** (Belgia) - **Nantes Atlantique** (Franţa) şi **Uralmas Ekaterinburg** (Rusia) - **Silkeborg** (Danemarca). Cele 6 calificate îşi vor disputa în luna august, în meciuri tur-retur, cele 3 locuri calificante pentru turul 1 al Cupei UEFA, din luna septembrie. Câteva consideraţii la finalul meciurilor din grupe: toate cele 3 reprezentante ale Rusiei au obţinut calificarea, Belgia, care a pierdut-o pe Charleroi, respectiv Franţa, pentru care Rennes şi Strasbourg n-au obţinut calificarea, figurând fiecare cu câte două echipe; surprinde aşadar pasul înapoi al echipelor franceze faţă de "grupele" ediţiei precedente, din '95, cu tot balonul de oxigen numit Bordeaux, respectiv eliminarea a 3 echipe din Bundesliga! Nici România, prin Univ. Craiova şi Dinamo, n-a mai repetat performanţele onorabile din 1995, când Ceahlăul şi Farul au depăşit faza grupelor.

Rapid Bucureşti şi FC Naţional vor intra şi ele în cursa pentru un loc în Cupa UEFA, odată cu meciurile tur-retur de la 6 şi 20 august din cadrul celui de-al doilea tur preliminar. Cele două reprezentante ale României în Cupa UEFA fac parte dintr-un grup de 25 formaţii cărora li se vor alătura cele 27 câştigătoare ale primului tur preliminar, al cărui retur se va disputa mâine, miercuri 24 iulie.

JAPONIA BATE BRAZILIA!!

Campioana olimpică Spania a păşit cu dreptul la Atlanta, dar marea favorită, Brazilia, a suferit o neaşteptată înfrângere, plătind poate preţul afişării unei atitudini autocrate, conform părerii trimişilor la J.O.

Iată rezultatele din primele două zile ale turneului Olimpic de la Atlanta. Sâmbătă, 20 iulie, **Portugalia - Tunisia** 2-0 (în grupa A), **Franţa - Australia** 2-0 (gr. C), **SUA-Argentina** 1-3 (gr.A) şi **Spania- Arabia Saudită** 1-0 (gr.C); duminică, 21 iulie, **Italia - Mexic** 0-1 şi **Ghana- Coreea de Sud** 0-1 (în grupa B), **Ungaria - Nigeria** 0-1 (Nwankano Kanu, 72', din pasa lui Amokachi, năruind revenirea fotbaliştilor maghiari la Olimpiadă, după o absenţă de 24 de ani) şi **Brazilia - Japonia** 0-1 (Ito, 72', pe Orange Bowl din Miami, în faţa a 47.000 spectatori), în grupa D.

QPR

STELEA VERSUS STEAUA?

Bogdan Stelea, goalkeeper-ul echipei României, fără contract de joc, s-a antrenat în ultimele săptămâni cu Sunderland AFC, echipă nou promovată în Premier League, şi este foarte aproape de semnarea unui contract cu clubul din nord-estul Angliei. Antrenorul Peter Reid, un fel de Gascoigne al reprezentativei Angliei la mijlocul anilor '80, doreşte să aibă două opţiuni pentru postul de portar, Stelea fiind o excelentă soluţie în acest sens, alături de veteranul Tony Coton (32 ani), adus contra a 600000 lire sterline de la Manchester United. Stelea ar putea fi al doilea est-european al roş-alb-negrilor de la arena Roker Park, după ex-internaţionalul polonez fundaş dreapta Dariusz Kubicki (32 ani), care şi-a adus o bună contribuţie în campania de promovare. Mâine, Bogdan Stelea s-ar putea afla faţă în faţă cu foştii săi colegi militari, cu ocazia amicalului Sunderland - Steaua.

- Bookmaker-ii de la William Hill au cotat-o pe Manchester United cu 14/1 şanse să realizeze o nouă dublă campionat - Cupă în ediţia viitoare. De altfel MU are prima cotă la titlu, cu 6/4, Chelsea figurând cu şansa a 7-a , ca şi Tottenham, cu 20/1.

ANGLIA

TRANSFER MARKET

ARSENAL şi-l doreşte pe mijlocaşul Tim Sherwood (3 milioane lire sterline, Blackburn); DERBY COUNTY: **Christian Dailly** (0,7mil, Dundee Utd. & int. Scoţia under-21); SHEFFIELD aleargă după **Attilo Lombardo**! TOTTENHAM şi-a asigurat pe 2 ani serviciile antrenorului **Gerry Francis.**

De remarcat ofensiva cluburilor din liga a II-a pe piaţa jucătorilor din Premier League. Astfel, **Paul Furlong** (de la Chelsea la Birmingham City; 1,5 mil.), **Mark Stein** (de la Chelsea la Stoke), **Barry Horne** şi **Gary Ablett**(ambii de la Everton, la Birmingham City), **Steve Bruce** (de la M.U. la Birmingham City), **Ally Pickering** (de la Coventry la Stoke), **Paul Parker** (de la MU la Portsmouth) şi **Eric Thorstvedt** (de la Tottenham la Wolverhampton), au coborât cu toţii în eşalonul al doilea!

- **Robert Ullathorne,** jucător liber, fundaş stânga, de la Norwich City (liga a II-a), a semnat cu Osasuna Pamplona (liga a II-a spaniolă) pe 3 ani.
- Duminică 11 august, în Supercupa Angliei, Charity Shield: Man. Utd. - Newcastle.

QPR

SPANIA

105 nume noi în "Primera"

Explozia "legii Bosman" a cuprins şi campionatul spaniol, decis să nu rămână mai prejos decât principalele sale contracandidate. S-ar putea spune că după Anglia, echipele federaţiei de la Madrid au investit cel mai mult în această vară pentru achiziţionarea jucătorilor străini. Cifric, cele 22 de participante din "Primera" au cumpărat nu mai puţin de 105 jucători străini, pentru care au plătit 250 milioane DM. Dintre noii veniţi, doar 23 provin din ţările Comunităţii Europene, ceilalţi venind din America de Sud sau din blocul răsăritean. Să reamintim că în prima ligă spaniolă echipele pot avea în lot 6 jucători extracomunitari, dintre care doar 4 să fie în acelaşi timp pe teren.

Şi dacă ne-am referit la cele 250 milioane DM investite, nu este lipsit de interes să spunem că mai mult de 10 la sută au fost canalizaţi de FC Barcelona pentru achiziţionarea tânărului vârf al lui Eindhoven, brazilianul de 20 de ani Ronaldo. Vârful brazilian semnase un precontract cu Inter Milano **"dar la o asemenea sumă nici nu mai poate fi vorba să-l luăm"** zicea deunăzi preşedintele milanezilor, Massimo Moratti. Şi pentru ca titlul să revină la Barcelona, Luis Nunez, boss-ul catalanilor, a mai pus mâna recent pe Giovanni da Silva (FC Santos, 13 milioane DM) şi Vitor Baia (Porto, 12,2 milioane). Pe 18 iulie, în cadrul Adunării generale, şeful barcelonez a prezentat un excedent de 25,6 milioane DM provenite din sezonul trecut, ceea ce permite echipei sale să aibă pentru sezonul 1996 - 97 un buget de 122 milioane DM. În tabăra adversă, adică la Real Madrid, nu s-a stat cu mâinile încrucişate, albii alocând "numai" 48 milioane DM pentru Mijatovici (Valencia), Suker (Sevilla), Seedorf (Sampdoria), Roberto Carlos (Inter) şi Secretario (Porto).

Ronaldo

Pe de altă parte, posturile private de televiziune Antena 3 şi Canal + au atacat puternic piaţa cluburilor divizionare. Întrucât contractul federaţiei cu televiziunea de stat care transmite partidele se încheie în 1998, cele două canale amintite pot încheia contracte direct cu cluburile. Până acum 15 dintre combatante au încheiat deja contractele cu canalele anunţate, în funcţie de prestigiul fiecăruia. Astfel Real şi Barca vor încasa câte 35 milioane DM anual, campioana Atletico Madrid 18 milioane DM în timp ce, de exemplu, Sporting Gijon va trebui să se mulţumească cu doar 11 milioane DM. Se pare că cele mai sărace vor folosi aceşti bani pentru a obţine noi credite de la diferite bănci. În acest caz, federaţia spaniolă nu are nici o putere, Liga cluburilor profesioniste aranjându-şi singură "ploile" şi dând dreptul, la rândul ei, cluburilor de a-şi vedea singure de treabă.

FAPTE ŞI VORBE

GERMANIA

A mai rămas mai puţin de o lună până la începerea unei noi ediţii a Bundesligii, activitatea fotbalistică în Germania fiind în toi. Vă propunem astăzi câteva clipuri cu nume mai mult sau mai puţin sonore.

Dortmund "rade" tot

După ce a câştigat titlul naţional la seniori şi juniori I, Borussia Dortmund a ieşit învingătoare şi în campionatul de cadeţi, semn că la galben-negri nimic nu pare a fi la întâmplare...

Kohler nu renunţă

Încheind în mod nefericit Campionatul european după numai 13 minute petrecute pe gazon, Jürgen Kohler a avut o convorbire cu selecţionerul Berti Vogts spunându-i acestuia, conform publicaţiei germane "Bild am Sonntag", că poate conta pe el în campania de calificare pentru Franţa 1998. ***"Nu vreau favoruri, dar pentru mine este foarte important să particip la un nou campionat mondial. Cred că sunt în stare să fac acest lucru"*** a spus Kohler. Să nu uităm că înainte de EURO '96, acelaşi fundaş tare a spus că renunţă la tricoul alb-negru al naţionalei indiferent ce se va întâmpla în Anglia...

Va deveni Klinsmann american?

Firma de echipament sportiv Reebok, cea care îl sponsorizează pe cunoscutul golgeter Jürgen Klinsmann, i-a propus acestuia să se transfere în Major League Soccer din 1998, când îi expiră contractul cu Bayern. Pentru cele trei sezoane din contract, Klinsmann ar urma să primească 60 milioane DM şi, la sfârşitul carierei, să devină unul dintre principalele "figuri" ale firmei. Dacă avem în vedere că obiectivul major al actualului bavarez este Campionatul Mondial din 1998, transferul are toate şansele să devină realitate.

Rehhagel criticat

Deşi a preluat doar de câteva zile trupa de liga secundă FC Kaiserslautern (în acelaşi timp deţinătoare a Cupei Germaniei), antrenorul Otto Rehhagel (vezi şi Goal Trotter) nu pare agreat la noul său loc de muncă, căpitanul echipei, Olaf Marschall declarând că ***"cea mai mare parte a echipei ar fi preferat să continue munca alături de fostul antrenor Eckhard Krautzun."*** Totuşi, printre realizările lui Otto I se poate număra menţinerea în lot a vârfului ceh Pavel Kuka, care va fi unul dintre cei mai bine plătiţi jucători din liga secundă, urmând să încaseze nu mai puţin de 1 milion DM anual.

Reyna devine portughez?

Despre situaţia cetăţeniei americanului Claudio Reyna Fotbal Vest a mai relatat. De puţin timp, el a reuşit să devină cetăţean portughez, eliberând astfel un loc "extracomunitar" în lotul echipei la care activează, Bayern Leverkusen. În Germania, cluburile profesioniste pot angaja oricâţi jucători din spaţiul Comunităţii Europene.

Meciuri amicale:

Bayern München - Vfb Leipzig 2-1, pentru învingătoare marcând Papin şi Babbel, Wattenscheid - Duisburg 2-2, FC Celle - FC Köln 0-0, Bayern Leverkusen - Urawa Red Diamonds 3-1, SC Freiburg - Petra Drnovice 1-1.

S-A ANULAT BILETUL DE BELGIA...

VLAICU A SEMNAT PENTRU POLI

BEBE MITU ŞI DRONCA

AU ŞI JUCAT PENTRU NK OSIJEK

Pagina 7

FOALE DECLANŞEAZĂ RĂZBOIUL UTA-CFR

OLOGEANU: "Slabe şanse la Comisie"

SIMCELESCU: "Foale nu-i de vânzare"

FOTBAL vest

Anul VI Nr. 29 (232) ● 30 Iul. - 5 Aug.
Apare marţi ● 12 pagini ● 800 lei

■ MAGNET ■ MAGNET ■ MAGNET ■ MAGNET

PROGRAMUL TURULUI DIVIZIEI NAŢIONALE

pag. 4

RADIOGRAFIA CELOR 18 DIVIZIONARE

pag. 5

- Lot
- Echipa-tip
- Veniri
- Plecări

POLI VA JUCA ÎN ECHIPAMENT ADIDAS

pag. 6

AVANPREMIERĂ D.N.

Ca şi anul trecut, în prima etapă la TIMIŞOARA vine FARUL

TELEFON suspect la FOTBAL vest

pag. 2

pag. 3

De la Constanţa

ION MARIN

"Sunt convins că Dembo e avertizat!"

TAVI ROŞCA

REVINE PE GAZON!!

pag. 8

VOCEA PORUMBELULUI OLIMPIC

(Nu iese fum fără zvon, nici iarbă peste tot)

● Simt miros de fotbal în ciocu' ăsta pe care mi-l blestemă mulţi! Da' nu-mi pasă, aşa că am luat-o cu zborurile de recunoaştere. Vorba aia, zbor de probă. Deocamdată, din gară în gară... La Gara Mică din Timişoara, şi pe UMT, şi pe Electrica, "iarba verde de acasă" aşteaptă şocul crampoanelor! De fapt, ce vorbesc prostii! Crampoanele o zgrabălă deja în aşteptarea fluierului oficial... La Gara Mare, jale. Miercuri, iarba... galbenă a lui Buggy încă nu era tunsă! Juca CFR-ul cu Anina, ca la şerpărie, cu ştirul până la genunchi, de nu vedeai nici "buburuza"! Ştir, că ăla numa' gazon nu se cheamă! Şi în timp ce englezii desfiinţează locurile în picioare, pe CFR nu mai ai unde să te aşezi! Gradene? Istorie! Mai sunt ici colo câteva piese de muzeu. S-o fi gândit cel care le-a subtilizat că are nevoie galeria "leoparzilor" (media de vârstă 56,3 ani) de loc, să poată fugi în jos, la gol, ca la Atletico Madrid! ● E jale, fraţi druckeri, începe campionatul! Derută mare în diviziile B şi C: TREBE JUNIORI IN TEREN! La CPL, UMT, Electrica e linişte. În rest cozi pe la echipele care au "secţii" de copii şi pe la şcolile sportive... Păi dacă e să las divizia B la o parte, în diviziile C din Arad, Timiş şi Caraş e nevoie, aşa, dintr-o ochire, la 56 de echipe, de 112 juniori! Nu ştiu de ce, dar încep să cred că Romvestul şi Mima Giuchici vor începe să facă bani. ● Linişte e doar în A. Pică doar două echipe. Una e ca şi picată. Nu vă spun care pentru că-l simpatizez pe Carol Oţil. ● Derută, în schimb şi-n Divizia Naţională! Delir! S-a reînfiinţat "tineretul". Un fel de ***"bagă mâna în buzunarul gol!"*** Dl. Boiţ, foarte nervos, după ce a asigurat mass-media locală că pentru reînfiinţarea echipelor de tineret s-a votat, la ferefe,... telefonic, a declarat epocal: ***"Campionatul de tineret s-a reînfiinţat aşa, ca să fie, la dorinţa marilor puteri!"*** Convins fiind că nu s-a referit la Clinton şi Elţîn, eu mă gândesc că e aşa o revanşă a lui Mircea Sandu pentru episodul trecut cu ***"uite 18, nu e 16!"*** Şi atunci să nu stau să mă întreb de ce tot conducerea lui Poli îl poartă pe Bela Kassay ca pe sfintele moaşte când vine prin Timişoara!?! ● A, să nu termin fără... Olimpiadă. Mă veţi întreba: ***"Ce ai tu Ionică în comun cu Atlanta!".*** Păi legătura a făcut-o Ţopescu când a spus că gimnastele sunt arbitrate ca tricolorii la Euro! O fi! Da' de ce nu zice că spre deosebire de Lavinia, Gina, Simona and co, pe fotbalişti, după cum au jucat, nu-i ajuta nici mama arbitrilor?!! Şi tot de la Olimpiadă. Era vorba că bietul sportiv român, pentru un "aur" să primească 45 de milioane, primă, ***net!*** După ce a câştigat schiful de 8+1 medalia "de gold" (adică 9 x 45 de milioane), ***net***-ul s-a transformat în ***brut!*** Păi de la Rîm ne tragem: ***"Şi tu BRUTus?!"***

ION GOLUMBU

DIACONESCU ŞI VARGA LEGITIMAŢI LA UTA

DECUSEARĂ, CURTAT DE CFR, A SEMNAT 3 ANI LA GLORIA

MUTICĂ VA FI LA DAT LA UTA PENTRU A PLECA LA CRAIOVA?

radio Vest
88.7 MHz
STEREO

Un punct cardinal pentru un profit colosal

TIMIŞOARA
Bd. Mihai Viteazu nr. 1 bis
TEL. 056-194.816; 194.818
FAX: 056 - 194.823

CONCURS FOTBAL vest

Deci cele 12 etape ale concursului nostru s-au încheiat săptămâna trecută. Publicăm acum un **talon-jocker, care poate înlocui oricare din cele 12 taloane**, în cazul în care aţi pierdut un talon sau n-aţi ştiut răspunde la vreunul. Însă, după cum am mai precizat, jockerul nu poate înlocui decât un singur talon! Trimiteţi toate taloanele într-un singur plic pe adresa redacţiei: **Strada Paris nr. 2A, Timişoara.** Numele şi prenumele, precum şi adresa participanţilor vor fi trecute în spaţiul rezervat, sub talonul-jocker. **Data limită până la care vor fi luate în considerare răspunsurile este 9 august, ştampila poştei.**

Marele premiu: **UN TELEVIZOR COLOR SAMSUNG**

Celelalte 20 de premii: ***un radio casetofon, două walkman-uri, un aparat radio, un ceas de mână şi 15 tricouri cu inscripţia "Fotbal Vest".***

TALON jocker

NUMELE ....

PRENUMELE ....

Adresa ....

....

CAMERA ASCUNSĂ A LUI FOTOFUCHS

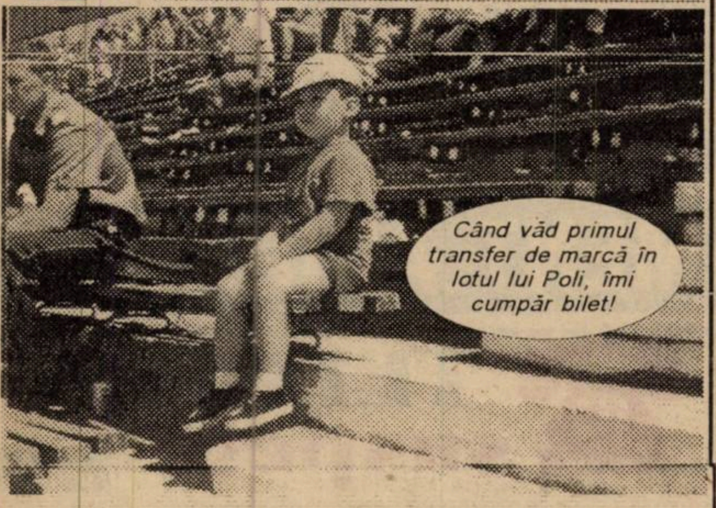
Când văd primul transfer de marcă în lotul lui Poli, îmi cumpăr bilet!

SĂ FIE ŞANSA TRIBUNEI LUI POLI, ÎN ACEST AN, "GRATUIŢII"?

TOT CE APARE ÎN ACEST LOC POATE FI FOLOSIT ÎMPOTRIVA CELUI CARE A DECLARAT

Alexandru Labu, jucător-antrenor la CPL Arad: ***"Vă rog să-i transmiteţi lui nea Ghiţă Chimiuc*** (n.r. - fostul antrenor al lui Labu la Progresul Timişoara) ***că pentru meciul cu Deta micşorăm terenul, să-i putem marca strâns pe adversari, iar dacă nu vom reuşi, vom da drumul la câini pe teren!"***

EXPLOZIV

Aţi greşit numărul... dar vă cunosc!

Am format numărul de telefon al unui prieten. a răspuns o voce necunoscută. Am întrebat: -"Alo familia...? ***La celălalt capăt al firului mi-a ră spuns sec vocea cam baritonală:*** -"Aţi greşit numărul! Dar staţi, parcă vă cunosc, nu sunteţi cumva dl. Fuchs?" "Ba da." ***Şi copăcel - copăcel dialogul s-a înfiripat şi a durat exact 54 de minute, fapt pentru care soţia mă va taxa cu contravaloarea impulsurilor. Subiectul abordat a fost, normal, fotbalul, dar interlocutorul nu a vrut să se prezinte, aşa că "interviul ad-hoc" a devenit unul cu un personaj anonim*** (P.A.).

Discuţia fiind extrem de interesantă, pe parcurs mi-am luat un creion şi am notat câteva idei ce merită să fie reţinute.

REP.: ***În ultima perioadă echipa de fotbal Gloria părăseşte mai mereu terenul de joc învinsă chiar şi atunci când joacă cu o echipă ca Minerul Moldova Nouă. Cine e de vină?***

P.A.: Vinovat este sponsorul său principal, firma RECONS - SA, care şi ea merge în ultima perioadă din pierdere în pierdere. Şi doar o întâmplare a făcut ca anul trecut echipa să nu retrogradeze, FRF lăsând-o mai moale cu sistemul competiţional, n-a mai vrut să supere pe nimeni. A fost o cumplită debandadă...

REP.: ***Se apropiau europenele...***

P.A.: Şi s-a vrut linişte. Dacă nu se revitalizează campionatul cu o concurenţă pentru promovare, respectiv retrogradare, atunci nu vom avea niciodată fotbal. De acum se cunosc cele două retrogradate şi cele două noi promovate!

REP.: ***De ce credeţi că au ajuns echipele reşiţene în criză?***

P.A.: Orice echipă dacă nu are o formulă de manageriat competentă nu poate ajunge la performanţă. În vârf un manager adevărat, iar jos trebuie să se afle specialiştii. Aici se creează aşa numitul echilibru de prosperitate. De exemplu la Gloria a activat un specialist de excepţie în persoana dlui. prof. Mircea Secoşan. El spunea că dacă am aduna în Caraş tot ce e mai bun am avea o echipă de valoare europeană. Şi ar mai trebui ca tinerii să înveţe pe iarbă să facă o deposedare sau o foarfecă, nu pe zgură sau pământ cum fac acum. Dacă din 300 de copii ar ieşi doi de valoare am putea zice că am reuşit ceva. Cu copii alături, mereu ai o pepinieră.

REP.: ***Cum explicaţi situaţia de acum a Gloriei?***

P.A.: Jucătorii s-au săturat de minciuni. S-a tot minţit de conducere şi acum s-a ajuns la cerşit. Acum au devenit diabolici, vor să vândă tot şi o să retrogradeze echipa iar ei o să rămână numai cu piaţa!

REP.: ***Similar cu FC Bihor. Cum aţi fi reacţionat dvs. la greva jucătorilor?***

P.A.: Nu ajungeam până aici! Respectam dictonul nemţesc: "Ein mensch, ein wort" (Un om - o vorbă).

REP.: ***Poate s-au bazat prea mult să primească restanţele pe Marcă, pe Brici, pe Vlădoi. Acum se bazează pe transferurile lui Fekete, Ciornei şi mulţi, mulţi alţii. Din care ar rezulta poate şi nişte interese personale...***

P.A.: Păcat de Dumnezeu să sacrifici sportul în interesul tău personal. Este împotriva elementului uman şi creştin din el. Gloria a fost clădită de alţii, cărămidă cu cărămidă. Rolul de astăzi al celor puşi să conducă este de a nu dărâma ce au construit alţii, ci să pună şi ei cel puţin o cărămidă. E mare păcat să distrugi ce au făcut alţii. Înainte toţi constructorii din judeţ dădeau bani pentru Gloria, acum toţi sunt împotrivă...

REP.: ***Cine ar trebui să facă parte din conducerea Gloriei?***

P.A.: Acolo ar fi necesar un om cu relaţii, un profesor de sport. În oraş există astfel de oameni.

REP.: ***Cine? Poate prof. Mircov, care a fost şi la CSMR...***

P.A.: Şi el, dar şi prof. Valentin Munteanu. La un club nu trebuie numai bani, ci şi suflet şi mai ales multă muncă. Vezi exemplul lui Sechelariu de la Bacău, cu tot cu banii cu care nu mai ştie ce să facă, a căzut echipa...

REP.: ***Un exemplu concludent ar fi medalia Laurei Badea raportat la eşecul lui Feri, prea "umflat" în ultima vreme...***

P.A.: Elementul BAN este elementul cel mai delicat în lucrul cu omul, în sensul că banul poate să-l mobilizeze sau să-l demobilizeze. Dacă îi dai prea mult omul nu va mai munci, dacă îi dai prea puţin îl înrăieşti. Omul trebuie să simtă că ceea ce îi dai este meritul lui. Trebuie să simtă că nu îi este cu munca nici prea uşor, dar nici prea greu.

REP.: ***Lege universală! Dar presa, ce rol are presa?***

P.A.: Să nu fie distructivă. Rolul ei e să contribuie la progres, la eliminarea elementelor nocive în societate. Să ştie cel ce nu respectă legea că este acolo un ochi care-l filmează. Este ca un "BAU- BAU" al copilăriei, dacă nu dormeai sau nu mâncai. Ea trebuie să te păzească să nu greşeşti.

REP.: ***Ar fi o soluţie mutarea echipei Gloria la Caransebeş?***

P.A.: Caransebeşul nu va putea face faţă la cheltuielile pe care le cere o echipă de divizia A. Azi o echipă fără "black is black" (n.r. - bani negri) costă 500 de milioane pentru a se clasa în partea de jos a clasamentului. Fără costuri de bază, teren întreţinere, etc.

REP.: ***Ce ar trebui făcut ca să fie atraşi şi alţii pentru sport?***

P.A.: Dvs. aţi putea să-i adunaţi pe cei de la ziare. Să se creeze un front comun pentru purificare, fiindcă se pare că fotbalul dispare din Reşiţa. Ca şi celelalte sporturi. Ce să facă reşiţeanul când nu va mai avea nici fotbal pe lângă celelalte lipsuri? Când eram săraci, pe vremuri, aveam şi handbal şi box şi lupte, echipă de fotbal în prima divizie. Eu îi condamn pe cei de la Prescom, care au distrus o echipă de judo de cupă europeană!!

REP.: ***Cum or fi reuşit alte oraşe? Dejul de exemplu. Nu degeaba Fekete şi Brici sunt acolo!***

P.A.: Condiţii ca la Steaua! Au apărut acolo oameni titraţi, cu funcţii de răspundere, care se ocupă de fotbal cu suflet, fiindcă nu au alte interese. Pe când în altă parte sunt oameni care nu au din ce trăi decât din fotbal. Aceşti oameni n-ar putea primi servici în altă parte. Ce patron i-ar primi? Aşa ne-au învăţat tovarăşii: să tragem, să ţinem de scaun. Unii din ei mai aplică şi zicala: ***"Cine stă cu mama îi zic tata!".*** Sunt scursori!! Dar păsările pe limba lor pier. Ăştia trebuie raşi şi aduşi alţii, că se strică aluatul şi nu mai poţi face pâine din el.

REP.: ***S-a făcut foarte târziu, vă mulţumesc şi poate, poate mai greşesc odată numărul!***

Cu toate că persoana cu care am dialogat a ţinut să nu-i dezvăluim numele, cei care citesc de 6 ani săptămânalul Fotbal vest au recunoscut probabil pe cel care a fost cândva conducător la Gloria Reşiţa.

PETRU FUCHS

FOOTBALL NEWS FOOTBALL NEWS FOOTBALL NEWS

RUMBA AMICALELOR

POLI - CSM REŞIŢA 2-1. Au marcat: Ivan şi Rotariu (penalty) - Panescu. ***POLI:*** Almăşan - Trandu - Ivan, Pelici, Stoicov - Velcea, Rotariu, Vlaicu, Călin - Kovacs, Guşatu. ***CSMR:*** Popa - Iovan - Cojocaru, Ibric, Panescu - Doană, Bătrânu, R. Sandu, Perşa - Szijj, Balaci. Au mai jucat Barna, Săvoiu, Mada, Mihalache, Contescu, Danciu, Ţurcaş - Marinescu, Dincă, F. Marcu, Căprariu, Ciocoi, Poienariu, Boşca, Balea, Lazin.

CFR TIMIŞOARA - MINERUL ANINA 2-0. Au marcat Bülle (autogol), Stoican.

METALUL BOCŞA - ASTRAL DETA 0-1. A înscris Tuică.

GLORIA REŞIŢA - JIUL PETROŞANI 2-2. Marcatori: Radu David, Chiş - Neiconi (2). ***GLORIA:*** Toader - Bălean, R. David, Costescu, Veche - A. David, Dacica, Beloia, Laczko - Dumitru, Decuseară. Au mai evoluat Benga, Ciornovalic, M. Ababei, Harbuzaru, Panc.

ELECTRICA - VIITORUL ORADEA 2-1. Pentru Electrica au înscris Stan şi Ilie Rotariu.

UTA - CSM REŞIŢA 2-1. Au înscris Mănăilă (penalty) şi Radu George - Marinescu (penalty). ***UTA:*** Sinescu - Diaconescu, Szell, Şerban, Lucaci, Csipkar, Radu George, Mănăilă, Varga, Foale, Mariş. ***CSMR:*** Popa - Cojocaru, Ibric, Panescu, Marinescu, Iovan, Szijj, Balaci, Sandu, Doană, Marcu. Au mai jucat Pap, Plisca, Drida, Cibi, Prinţipu, Moghioroş, Oprescu - Boşca, Ciocoi, Perşa, Bătrânu, Căprariu, Balea, Poienariu, Lazin.

CFR - UTA 0-0. CFR: Boldor - Lupu, Pavlov, Himcinschi, Panaitescu - Ianu, Stoican, Militaru, Damianovici - Vlad, Rancz. UTA: Pap - Diaconescu, Szell, Lucaci, Varga - G. Radu, Şerban, Mănăilă, Csipkar - Mariş. Au mai jucat: Chira, Simcelescu, Artimon, Brehui, respectiv Mutică, Drida, Cibi, Prinţipu, Moghioroş, Oprescu.

CSM REŞIŢA - ASTRAL DETA 3-0. Marcatori: Perşa, Cl. Balaci, Balea.

MOTORUL CFR ARAD - MINERUL CERTEJ 1-4.

MINERUL ŞTEI - FC ARAD TELECOM 0-1. A înscris Zîză.

CPL ARAD - VESTPETROM PECICA 4-5.

CPL ARAD - FC ARAD TELECOM 2-4.

CPL ARAD - CFR SIMERIA 1-3.

OLIMPIA SALONTA - FC ARAD TELECOM 0-2.

GLORIA REŞIŢA - VEGA DEVA 4-1. Autorii golurilor reşiţenilor au fost Costescu, Beloia, P. Dumitru şi Dacica.

GHERGHEL OBSERVATOR

Cunoscutul om de fotbal arădean Emanoil Gherghel a fost numit recent de către FRF observator federal pentru partidele din diviziile A şi B.

LOTUL GLORIEI SE CRISTALIZEAZĂ

Lucrurile par a intra în normal la Gloria din punctul de vedere al componenţei lotului de jucători. Numai că Mitar, după un început promiţător, este indisponibil, ca şi Tuluc. Au fost cedaţi la Arsenal Şirian, S. Ababei şi Bîcleşan. Totuşi plecarea unor titulari, coroborată cu greva celor sancţionaţi, lasă un gol în echipă. Singura soluţie ar fi cumpărarea de jucători din alte zări. Numai că pentru aşa ceva e nevoie de bani...

CRISTI ALEXANDRU SE RETRAGE DIN ACTIVITATE

Deşi a participat la pregătirile de la Herculane alături de colegii săi de la CSM, Cristi Alexandru, după câteva operaţii (ambele meniscuri, laba piciorului şi fractură de maleolă) a hotărât să renunţe la activitatea competiţională. Născut la 6 ianuarie 1966 la Reşiţa, a învăţat fotbal la copiii CSMR-ului unde i-a avut antrenori pe Mircea Roşu, Carol Oţil, Feri Varga şi Tavi Foale. A debutat în liga a doua la 14 ani, într-un meci cu CFR Timişoara, meci încheiat cu scorul de 3-0, Cristi marcând două goluri. Internaţional de juniori şi tineret, a evoluat la CSMR, Gloria Reşiţa, Strungul Arad, Gloria Bistriţa şi BSV Brandenburg. Mulţumiri Cristi pentru tot ce ai făcut pentru fotbalul reşiţean şi succes în noua ta activitate!

"Fotbal Vest" este alături de fraţii Vali şi Gabi Ciucur în greaua suferinţă pricinuită de decesul tatălui lor.

MAGNET
General manager
RICHARD ANDRESS
FOTBAL vest
Str.Paris nr 2A Timişoara
tel. 056/190656

Director onorific	MARCEL TOLCEA
Director	DUKI POPOVICI
Redactor şef:	SANDU USUSAN
Colectivul redacţional	MARIUS BREAZU OVIDIU PĂCURARIU PETRU FUCHS MIHAI COMŞULEA CORNEL BOCIORT
Redactori editorialişti	MIKI JUNEA OSCAR MANTO RADU SUCIU
Şef dep. difuzare	LASZLO MOLNAR
Colaboratori permanenţi	ŞTEFAN MARTON GHIŢĂ OCHIŞOR HORAŢIU OLARIU BRANKO VUIN FLORIN NEMEŞ MIHAI CERCEL RAUL SPILLER CIPRIAN URICAN MILE PUTNIK BORKO IORGOVAN DAN GÂRLEA
Reporteri speciali	NELU SERE HORIA CIULEA LUCIAN GHEORGHIU
Tehnoredactare	CULTURAL srl
TIPAR	WEST TIPO INTERNATIONAL Timişoara, tel. 123.907

De la Constanţa, avanpremieră la D.N.

CA ŞI ANUL TRECUT, POLI, ÎN PRIMA ETAPĂ, CU FARUL

ION MARIN

"Sunt convins că Dembo e avertizat"

REP.: ***Care este stadiul de pregătire al Farului?***

I.M.: Odată cu meciul de astăzi cu Samsunspor consider încheiate pregătirile pentru noul sezon.

REP.: ***Cum aţi găsit clubul Farul, din punct de vedere financiar, de lot?***

I.M.: L-am găsit cu o datorie de 450.000 dolari, pe care conducerea a încercat s-o acopere prin cedarea jucătorilor mai valoroşi. Astfel Butoiu a fost cedat Rapidului, iar Denis Şerban are numeroase oferte din ţară şi străinătate. Deocamdată însă Denis se antrenează şi joacă cu noi, căci ofertele financiare venite din ţară sunt considerate de către conducere mici, neconforme cu valoarea jucătorului. Astăzi sunt prezenţi aici un emisar al clubului Eintracht Frankfurt, respectiv al unui club din Turcia. Totuşi, rămânerea lui Denis ar constitui un mare câştig pentru Farul. Cât despre echipă, Farul joacă tehnic şi posedăm câteva variante tactice aplicabile din mers. Din păcate, echipa nu are o forţă fizică deosebită, dar o compensează prin viteză.

REP.: ***Aveţi conturată o formulă de start?***

I.M.: Da, astăzi contra lui Samsunspor, voi începe cu ***Munteanu - Carabaş, Ghişan, Barbu, Dinu, Nanu - D. Şerban, Axinciuc, Bănică - Ciurea, Grigoraş.*** Mihai Matei şi-a exprimat dorinţa să evolueze la o echipă de divizia A, Dunărea Galaţi, iar Ceauşilă a fost curtat de israelieni, aceşti doi jucători fiind puşi pe lista de transferuri.

REP.: ***În noul sezon vă bazaţi pe câteva individualităţi, sau va prima spiritul de echipă?***

I.M.: M-ar încânta ca individualităţile să apară pe fondul jocului colectiv al echipei, punându-şi evoluţia în slujba echipei. Cei care se cred valori trebuie să dovedească acest lucru.

REP.: ***Care este obiectivul clubului Farul în noul sezon?***

I.M.: Ne-am fixat ca ţel ocuparea unui loc în cupele europene.

REP.: ***În acest sens, un start bun este primordial. Cum abordaţi debutul de la Timişoara?***

I.M.: Cunosc faptul că Poli e naşul lui Farul. Dar mai ştiu că am avut rezultate bune contra lui Poli, cu Petrolul, fosta mea echipă. Şi la ora actuală noua mea echipă poate pune mari probleme adversarului în postură de echipă oaspete. Deci consider că datele problemei în disputa Poli - Farul s-au schimbat. De fapt, ar fi cazul ca Farul să spargă gheaţa în faţa lui Poli. Totodată, sunt convins că Dembrovschi este avertizat.

REP.: ***În concluzie, ce va fi la Timişoara?***

I.M.: Pornesc de pe poziţia să câştig. Nu ne va fi teamă să atacăm, dacă va fi cazul, dar doresc ca Farul să-şi poată schimba tactica din mers. Sper să ne adaptăm foarte rapid la condiţiile jocului, în funcţie de scurgerea acestuia. Oricum, vrem să jucăm un fotbal competitiv.

REP.: ***Consideraţi că în noul sezon va fi o luptă adevărată pentru titlu?***

I.M.: Da, mai ales că şi în campionatul trecut, dacă n-ar fi fost protejată, Steaua n-ar fi câştigat aşa de clar. Să ne aducem aminte de Galaţi, unde Stelea a fost iertat, sau în Ghencea, când Farul i-a pus mari probleme Stelei. Militarii nu sunt virtuali campioni. Echipa a pierdut jucători şi nu ştiu cât de repede vor reuşi noii veniţi să acopere posturile eliberate şi să se adapteze stilului de joc al Stelei.

REP.: ***Cine consideraţi că este contracandidatul Stelei?***

I.M.: Progresul, în primul rând, pentru că dispune de un lot stabil, puternic, fără fluctuaţii de efectiv, şi cu rezerve valoroase. Cred că Rapid va face o nouă figură frumoasă. N-o exclud nici pe Petrolul, pe care aş dori s-o văd implicată. Şi bineînţeles, miaş dori ca Farul să aibă succes. Mai este şi Craiova, care poate întoarce oricând pronosticurile.

REP.: ***Care consideraţi că sunt cauzele căderii cluburilor noastre pe plan extern?***

I.M.: În primul rând datorită faptului că-şi pierd jucătorii. Apoi, cluburile neputând să-şi asigure turnee bune în străinătate, pentru acumularea experienţei internaţionale, şi nu meciuri de gen Daciada, echipele se pierd în partide contra echipelor puternice. Avem multe de învăţat. Şi ar mai fi faptul că jucătorii promovaţi din eşaloanele inferioare vin fără bagajul de cunoştinţe necesar în DN. În loc să-i perfecţionăm, noi trebuie mai întâi să-i învăţăm. Aici avem foarte mult de lucru, la aceste promovări masive spre DN.

REP.: ***Cum au decurs pregătirile de vară pentru Farul?***

I.M.: Cu o pregătire centralizată, în Ungaria, unde am dispus de sală de forţă modernă, teren şi refacere excelente. Şi apoi un turneu de jocuri în compania unor adversari slabi, în Germania, unde am exersat variantele tactice pe care doresc să le impun la Farul. Dintre tineri au răsărit Petcu (19 ani) şi Tănasă. În Germania condiţiile au fost foarte bune, orăşelele de-acolo având dotări cum n-au multe echipe din DN. Pentru acest turneu conducerea s-a dat peste cap, în condiţiile crizei financiare, şi ştiu că i-a usturat la buzunar, dar a fost un turneu util.

REP.: ***Consideraţi benefică rămânerea la sistemul de joc cu 18 echipe?***

I.M.: Şi dacă am fi trecut la 16, nivelul DN n-ar fi crescut. Marea problemă este stadiul dezastruos al fotbalului nostru la nivelul copiilor, juniorilor şi tineretului.

Interviu realizat de
MIHAI COMŞULEA
vineri, 26 iulie, ora 14,
la Constanţa

ŞUTURI ÎN ZID

de Marius Breazu

... Marcel Băban a trecut cu arme şi bagaje în tabăra giuleşteană, după mai multe schimburi de focuri care au adus suma de transfer undeva în jurul cifrei de 100.000

... Vlaicu pleacă la Anvers - spun duşmanii lui Poli. Vlaicu mai rămâne un an - contraatacă cei care conduc gruparea violetă. Un fel de alba-neagra la câteva ore înaintea primului fluier stagional.

... cartea verde a lui Rotariu nu sosise încă de la Kikinda, ultima echipă unde evoluase (e drept, extrem de puţin) veteranul lui Poli.

... Ţurcaş e pe cale să fie mutat disciplinar la UMT, de unde urmează să revină în lotul prim-divizionarei Urai.

... ar fi trebuit ca până joi 25 iulie, toate cele 18 echipe din Divizia Naţională să depună la federaţie documentaţia necesară obţinerii licenţei de echipă profesionistă. Printre cele 5 care nu făcuseră acest lucru, un nume cunoscut: Poli.

... se reînfiinţează campionatul de tineret-rezerve, încă o belea pe capul şi aşa încărcat de probleme al unora. Nu face excepţie nici trupa timişoreană.

ÎN PRAG DE CAMPIONAT...

... Dinamo este datoare lui Poli 37.000 dolari, adică ultima rată din transferul definitiv al lui Varga în Capitală.

Acestea ar fi, prezentate telegrafic, problemele clubului Politehnica Timişoara cu câteva ore înaintea celui de-al 35-lea sezon pe care alb-violeţii urmează să-l înceapă în prima divizie. Cele prezentate mai sus ar putea fi grupate în două categorii: una în care se regăsesc problemele legate direct de club, în cealaltă categorie intrând necazurile apărute fără voia directă a clubului timişorean. Aici ar intra reînfiinţarea campionatului de tineret şi banii de primit pe Titi Varga. Dacă tineretul e o problemă dificilă, pe care federaţia a pus-o în faţa echipelor cu doar câteva zile înainte de începerea sezonului, situaţia lui Varga putea fi îmbunătăţită dacă nu s-ar fi stabilit ca ultima rată să fie şi cea mai substanţială, mai mult de jumătate din suma totală a transferului.

Cât despre problemele "directe", la fiecare punct ar fi ceva de spus. În primul rând dosarul de echipă profesionistă putea deveni realitate la timp, nefiind probleme majore care să împiedice alcătuirea lui. Oricum, după cum ne-a obişnuit federaţia, totul va fi gata la timp, iar cele 4 echipe din prima ligă aflate în situaţia lui Poli (Dinamo, Craiova, "U" Cluj şi AS Bacău) vor putea să-şi vadă liniştite de campionat. Despre mariajul, probabil temporar, Băban - Rapid s-ar naşte multe discuţii, legate mai ales de suma de transfer, mult mai mică decât ar fi trebuit să fie în realitate. Cartea verde a lui Roti, de care e bine că şi-a amintit cineva, a venit ca o problemă în plus faţă de cele stricte de până acum, fiind, probabil, la ora când apar aceste rânduri, rezolvată. În cazul lui Pepu Ţurcaş rămâne de văzut dacă această "retrogradare" va fi realizată conform dorinţelor clubului Poli, într-o afacere în care şi UMT-ul ar putea avea un cuvânt de spus.

"Bomba" ultimelor zile, prefaţată şi de noi chiar pe prima pagină a numărului de săptămâna trecută, adică trecerea lui Vlaicu la belgienii de la Anvers (sau Antwerpen, acelaşi lucru în flamandă) s-a modificat de la o zi la alta, ba chiar de la o oră la alta, finalul poveştii însemnând semnarea de către Vlaicu a unui nou contract pe un an cu echipa care l-a consacrat. Că unora nu le-a picat prea bine, asta este altă poveste. Până la urmă, să fim optimişti, vorba cuiva: chiar dacă n-a adus pe nimeni, măcar Poli nici n-a pierdut prea mult. O concepţie totuşi destul de păguboasă, înaintea unui sezon în care Dinamo dă semne de boală cronică, iar Steaua nu se mai simte nici ea foarte bine...

SERIAL SHOCK!

Episodul III

DOSARELE SECRETE ALE FOTBALULUI

"N-am fost supusul lui nea Ilie Pătruică"

GHEORGHE SIMION

- Îi ştiţi numele, e cineva cunoscut?

- Nu, dar cam toţi care m-au "vorbit" seamănă între ei. Prin prestanţă am condus acest club. Am tot respectul pentru nea Ilie, pentru banii pe care i-a dat, dar n-am fost supusul lui. Probabil a avut intenţia să aducă nişte oameni cu care să... Asta e părerea mea!

- Ce vi s-a reproşat?

- Că n-am făcut nimic. La acea şedinţă în care am fost îndepărtat se aşteptau la o reacţie violentă din partea mea. S-au înşelat. Din respect faţă de nea Ilie Pătruică, care ne-a ajutat atunci când nu aveam bani, mi-am dat demisia. Fără ţigănisme! A vrut să lucreze cu un alt om. În iarnă cantonamentul echipei s-a făcut pe spezele mele, atunci nea Ilie a spus că nu mai vrea să mă ajute.

- V-aţi reprimit banii?

- Da. Dar atunci Marius Popescu văzând cantonamentul "făcut", având două camere disponibile pentru locuit la hotelul Semenic, alt spaţiu la fostul hotel al partidului, plus 2 apartamente rezolvate pentru jucători, hop, a intrat pe fir, el nemaifiind nevoit să muncească!

- Dar ce să facă?

- Să scoată doar rezultatele! Dar aţi văzut ce rezultate a scos în retur. Dacă eu aş fi moştenit un "tur" terminat cu +2 la adevăr şi aveam problemele susamintite rezolvate, zic, fără modestie, că făceam mult mai mult decât cei veniţi în locul meu. Pe cinstea mea de om, băteam pe Fălticeni, băteam şi pe Jiul... Şi atunci eram cu adevărat o ECHIPĂ. Şi care n-ar fi ajuns în halul în care s-a prezentat la ultimul meci, cu Unirea Dej. Ea nu a mai putut să se regăsească după cele două înfrângeri acasă prin care s-au creat avantaje cuiva. Şi s-a făcut de râs, meciul fiind ca un dezastru. Eu am mai trăit experienţe din astea la Moldova Nouă, când o echipă nu s-a mai regăsit deloc după o "experienţă" asemănătoare. Cu avantaje create... cuiva. Am jucat şi eu fotbal, am urmele pe picioare.

- Ce a reprezentat pentru d-voastră postul de preşedinte de club?

- A fost un loc de muncă în care miam câştigat existenţa. Şi am vrut să fac ceva bun. Şi am văzut la început că se poate. Adică, s-ar fi putut...

- Vi s-a reproşat, în culise bineînţeles, că aţi fi profitat de pe urma transferului lui Ciucur de la Metalul Bocşa...

- Când am venit la CSMR şi am găsit jucători mici ca Torma, m-am crucit. Este adevărat că el avea barcă la Dunăre... Nu zic că profita cineva de ea... Şi atunci l-am adus pe Ciucur, după ce înaintea lui l-am adus şi pe Vasiu.

- Am auzit de o racolare, "milimetrică"...

- La ora 6 dimineaţa am fost la poartă la uzina din Bocşa. Nu singur. Că n-am făcut aproape nimic singur. Ne-a mers bine, aşa încât la ora 9 când a venit şi trimisul lui Simcelescu pentru acelaşi jucător, noi rezolvasem treaba. Prietenul meu Petru Sperneac a rămas cu buzele umflate. I-am zis: ***"Petre, l-am luat pe Ciucur pe doi ani!"***

- Dar cu Ciocoi cum a fost?

- Pe Ciocoi l-a vrut Poli. Bocşa cerea pe el 30 de milioane. Şi totuşi l-am luat noi, reşiţenii, aproape pe nimic. "Nimicul" s-a numit Bica, cu ocazia "spargerii găştii". Între timp el devenise util pentru Minerul Motru. La Motru îl cunoşteam pe directorul Dondera. Metalul lui Puiu Mischie stătea la retrogradare. Şi Motru a făcut un 0-0 acasă cu Bocşa, un rezultat salvator pentru vecinii noştri.

- Nici acolo n-aţi fost singur?

- Ca şi în cazul transferului lui Ciucur, şi la Motru am plecat fix la 6 dimineaţa cu un membru al consiliului de adminstraţie, dl. Mişu Sprânceană. La Motru am discutat cu directorul Dondera, cu Silviu Lung, cu liderii de sindicat. Era acolo şi Puiu Mischie, care până la venirea noastră nu rezolvase nimic. Dacă lua Bocşa punct cădea Berbeştiul, mineri şi ei. A fost 0-0 după un meci senzaţioanl al portarului din Bocşa, Perian...

- Concluzia?

- Am dat dezlegarea lui Bica pe doi ani în continuare. Şi l-am luat pe Ciocoi pe gratis.

- Şi în cazul Vasiu au fost suspiciuni...

- Am lucrat împreună cu Mircea Chivu şi consider că am colaborat bine. Nu este un antrenor deosebit, cum eu n-am fost un preşedinte deosebit, dar un suflet mare. I-am adus pe Ciucur şi Vasiu pentru a fi vârfuri în atac. Pe Vasiu l-am luat de la Arsenal pe 100.000. Şi Chivu l-a băgat dar mai mult nu l-a băgat în echipă. Şi la Baia Mare cu Phoenix-ul, Vasiu a dat golul cu care CSMR-ul a evitat retrogradarea.

- Şi Vasiu s-a supărat?

- În vară, între două campionate, aşa cum a mai făcut-o şi în alte dăţi, Vasiu a plecat în peregrinări pe la Motru, pe la Tr. Severin. Şi a venit într-o dimineaţă la mine, cu ochii atâta de mari (n.r. - cât cepele...) cu dorinţa să discutăm. Eu îl ştiam la Motru...

- Dar el era pe plaiuri olteneşti, în Bănie...

- Exact. Era la Electroputere Craiova. L-am întrebat: ***"Ce-ţi dau ăia, mă? Rămâi la noi!"*** Mi-a răspuns: ***"Pentru ce? La Craiova mi s-au promis două milioane şi jumătate, plus o maşină!"***

va urma

PROGRAMUL TURULUI Div.Națională

Et. 1 - 31 iulie

FC Național - AS Bacău	
FC Chindia - Ceahlăul	
Steaua - Oțelul	
Jiul - Sp. Stud.	
Dinamo - Gloria B-ța	
FC Argeș - Petrolul	
Univ. Craiova - FC Brașov	
POLI - Farul	
"U" Cluj - Rapid	

Et. 2 - 10-11 august

AS Bacău - FC Chindia	
Ceahlăul - Steaua	
Oțelul - Jiul	
Sp. Stud. - FC Argeș	
Gloria B-ța - Univ. Craiova	
Petrolul - Dinamo	
FC Brașov - **POLI**	
Farul - "U" Cluj	
Rapid - FC Național	

Et. 3 - 17 august

FC Național - Farul	
FC Chindia - Rapid	
Steaua - AS Bacău	
Dinamo - Sp. Stud.	
FC Argeș - Jiul	
Univ. Craiova - Petrolul	
POLI - Gloria B-ța	
"U" Cluj - FC Brașov	
Ceahlăul - Oțelul	

Et. 4 - 24-25 august

Jiul - Dinamo	
AS Bacău - Ceahlăul	
Oțelul - FC Argeș	
Sp Stud - Univ Craiova	
Gloria B-ța - "U" Cluj	
Petrolul - **POLI**	
FC Brașov - FC National	
Farul - FC Chindia	
Rapid - Steaua	

Et. 5 - 6-7 septembrie

FC Național - Gloria B-ța	
FC Chindia - FC Brașov	
Steaua - Farul	
Dinamo - FC Argeș	
Univ. Craiova - Jiul	
POLI - Sp. Stud.	
"U" Cluj - Petrolul	
AS Bacău - Oțelul	
Ceahlăul - Rapid	

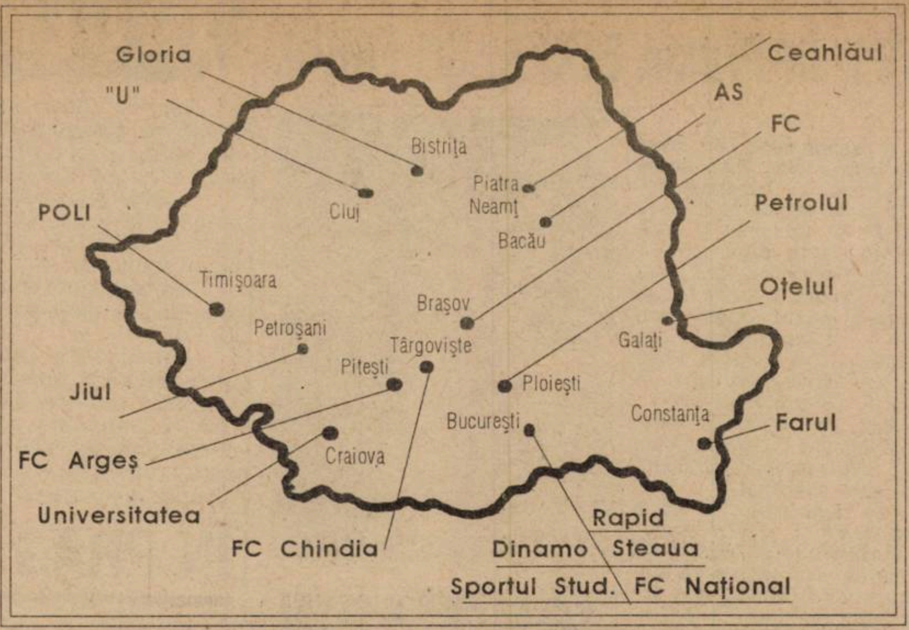

Et. 6 - 14-15 septembrie

Jiul - **POLI**	
FC Argeș - Univ. Craiova	
Otelul - Dinamo	
Sp. Stud. - "U" Cluj	
Gloria B-ța - FC Chindia	
Petrolul - FC Național	
FC Brașov - Steaua	
Farul - Ceahlăul	
Rapid - AS Bacău	

Et. 7 - 20-21 septembrie

FC Național - Sp. Stud.	
FC Chindia - Petrolul	
Steaua - Gloria B-ța	
Univ. Craiova - Dinamo	
POLI - FC Argeș	
"U" Cluj - Jiul	
AS Bacău - Farul	
Ceahlăul - FC Brașov	
Rapid - Oțelul	

Et. 8 - 28-29 septembrie

Jiul - FC Național	
Dinamo - **POLI**	
FC Argeș - "U" Cluj	
Oțelul - Univ Craiova	
Sp. Stud - FC Chindia	
Gloria B-ța - Ceahlăul	
Petrolul - Steaua	
FC Brașov - AS Bacău	
Farul - Rapid	

Et. 9 - 2 octombrie

FC Național - FC Argeș	
FC Chindia - Jiul	
Steaua - Sp. Stud.	
POLI - Univ. Craiova	
"U" Cluj - Dinamo	
AS Bacău - Gloria B-ța	
Ceahlăul - Petrolul	
Farul - Oțelul	
Rapid - FC Brașov	

Et. 10 - 19-20 octombrie

Jiul - Steaua	
Dinamo - FC Național	
FC Argeș - FC Chindia	
Univ. Craiova - "U" Cluj	
Oțelul - **POLI**	
Sp. Stud. - Ceahlăul	
Gloria B-ța - Rapid	
Petrolul - AS Bacău	
FC Brașov - Farul	

Et. 11 - 25-26 septembrie

FC Național - Univ. Craiova	
FC Chindia - Dinamo	
Steaua - FC Argeș	
"U" Cluj - **POLI**	
AS Bacău - Sp. Stud.	
Ceahlăul - Jiul	
FC Brașov - Oțelul	
Farul - Gloria B-ța	
Rapid - Petrolul	

Et. 12 - 2-3 noiembrie

Jiul - AS Bacău	
Dinamo - Steaua	
FC Argeș - Ceahlăul	
Univ. Craiova - FC Chindia	
POLI - FC National	
Oțelul - "U" Cluj	
Sp. Stud. - Rapid	
Gloria B-ța - FC Brașov	
Petrolul - Farul	

Et. 13 - 6 noiembrie

FC Național - "U" Cluj	
FC Chindia - **POLI**	
Steaua - Univ. Craiova	
AS Bacău - FC Argeș	
Ceahlăul - Dinamo	
Gloria B-ța - Oțelul	
FC Brașov - Petrolul	
Farul - Sp. Stud.	
Rapid - Jiul	

Et. 14 - 9 noiembrie

FC Național - Oțelul	
Jiul - Farul	
Dinamo - AS Bacău	
FC Argeș - Rapid	
Univ. Craiova - Ceahlăul	
POLI - Steaua	
"U" Cluj - FC Chindia	
Sp. Stud. - FC Brașov	
Petrolul - Gloria B-ța	

Et. 15 - 16 noiembrie

FC Chindia - FC Național	
Steaua - "U" Cluj	
AS Bacău - Univ. Craiova	
Ceahlăul - **POLI**	
Oțelul - Petrolul	
Gloria B-ța - Sp. Stud.	
FC Brașov - Jiul	
Farul - FC Argeș	
Rapid - Dinamo	

Et. 16 - 23 noiembrie

FC Național - Steaua	
FC Chindia - Oțelul	
Jiul - Gloria B-ța	
Dinamo - Farul	
FC Argeș - FC Brașov	
Univ. Craiova - Rapid	
POLI - AS Bacău	
"U" Cluj - Ceahlăul	
Sp. Stud. - Petrolul	

Et. 17 - 7 decembrie

Steaua - FC Chindia	
AS Bacău - "U" Cluj	
Ceahlăul - FC Național	
Oțelul - Sp. Stud.	
Gloria B-ța - FC Argeș	
Petrolul - Jiul	
FC Brașov - Dinamo	
Farul - Univ. Craiova	
Rapid - **POLI**	

RECORDURI ALE PRIMEI DIVIZII

■ Cele mai multe puncte într-un campionat: **Steaua** (1988-89), 65 din 68 posibile (31 victorii şi 3 remize)

■ Cele mai puţine puncte: **Braşovia Braşov** 1 punct (1932-33) în seria a II-a (12 meciuri). În campionatul cu 18 echipe, cel mai slab bilanţ l-a realizat ASA Tg. Mureş, în 1988-89, cu 6 puncte (2 victorii şi 2 remize).

■ Cele mai multe goluri marcate într-un sezon: **Dinamo** (1988-89), 130 goluri. Nu poate fi omisă performanţa arădenilor de la **ITA**, care în campionatul 1947-48 au marcat 129 de goluri în 30 de meciuri!

■ Cele mai multe egaluri într-un campionat: **Ştiinţa Timişoara**, în campionatul 1954: 17 remize din 26 de partide.

■ Cele mai multe goluri înscrise de un jucător într-un campionat: **Dudu Georgescu**, 47, în 1976-77.

■ Pe lângă aceste date, **Steaua Bucureşti** deţine alte două recorduri, probabil mondiale. În perioada 1985-89 a disputat 104 meciuri consecutive de campionat fără să cunoască înfrângerea, iar din octombrie 1989, când a pierdut acasă cu 2-1 în faţa Universităţii Craiova şi până astăzi, a jucat 112 meciuri pe teren propriu fără să piardă nici unul.

Bilanţul celor 18 divizionare de-a lungul timpului

1. Steaua	48	1424	772	326	326	2793-1515	1870
2. Dinamo	47	1394	760	319	315	2728-1493	1839
3. Rapid	48	1312	551	296	465	2023-1705	1398
4. Univ. Craiova	32	1036	502	214	320	1639-1124	1218
5. "U" Cluj	47	1304	468	264	572	1732-1991	1200
6. FC Argeş	32	1020	425	185	410	1373-1325	1035
7. Petrolul	34	997	389	179	394	1150-1309	998
8. Jiul	37	1065	375	230	460	1308-1582	980
9. POLI	34	1012	372	233	407	1329-1437	977
10. FC Braşov	32	973	376	201	396	1236-1296	953
11. AS Bacău	32	1003	377	191	435	1201-1410	945
12. Sportul Stud.	28	898	358	207	333	1251-1174	923
13. Farul	30	911	338	179	394	1150-1309	855
14. FC Naţional	21	595	219	127	249	835-876	565
15. Oţelul	8	272	105	47	120	327-380	257
16. Bistriţa	6	204	89	29	86	296-259	207
17. Târgovişte	7	230	74	51	105	240-347	199
18. Ceahlăul	3	102	40	19	43	117-140	99

Coloanele reprezintă: numărul de campionate în prima divizie, meciuri jucate, victorii, remize, înfrângeri, golaveraj şi punctaj, considerându-se câte 2 puncte pentru victorie.

Iată şi un clasament al "tunarilor", având în vedere numărul de goluri marcate de golgeterul campionatului din totalul de goluri înscrise de echipa la care a activat:

56 % - Dudu Georgescu (Dinamo, 1976-77), 47 de goluri din cele 84 înscrise de Dinamo
55 % - Septimiu Cîmpeanu ("U' Cluj, 1979-80, 24 din 44)
52 % - Ion Ionescu (Rapid, 1965-66, 24 din 46)
52 % - Rodion Cămătaru (Dinamo, 1986-87, 44 din 84)
52 % - Dudu Georgescu (Dinamo, 1974-75, 33 din 63)

Cele mai multe prezențe în D.N., dintre jucătorii aflați în activitate

319	Marius Lăcătuş	(Steaua)
319	Octavian Grigore	(Petrolul)
291	Florin Constantinovici	(Rapid)
278	Tom Cristea	(Sp. Stud.)
241	Gheorghe Ciurea	(Farul)
218	Iulian Chiriţă	(Rapid)
212	Constantin Zamfir	(Rapid)
209	Florin Tene	(Rapid)
206	Adrian Matei	(Rapid)
205	Marian Dinu	(Farul)
196	Bănică Oprea	(Farul)
193	Costel Cîmpeanu	(Gloria B-ţa)
189	Daniel Scînteie	(AS Bacău)
189	Ovidiu Hanganu	(FC Naţional)
186	Adrian Stoicov	(Poli)
186	Iosif Rotariu	(Poli)
180	Victor Glăvan	(Rapid)

Golgeterii în activitate

86	Marius Lăcătuş	(Steaua)
67	Ovidiu Hanganu	(Naţional)
57	Gheorghe Ciurea	(Farul)
53	Marian Dună	(Naţional)
53	Daniel Scînteie	(AS Bacău)
46	Iosif Rotariu	(Poli)
46	Iulian Chiriţă	(Rapid)
41	Ionel Gane	(Univ. Craiova)
40	Octavian Grigore	(Petrolul)
39	Gheorghe Butoiu	(Rapid)
36	Bănică Oprea	(Farul)
36	Gheorghe Cornea	(Oţelul Galaţi)
35	Radu Sabo	(Gloria B-ţa)
34	Florin Constantinovici	(Rapid)
34	Daniel Iftodi	(Gloria B-ţa)
34	Cristian Zmoleanu	(Petrolul)

În clasamentul "All Time" al prezenţelor pe prima scenă fotbalistică, poziţiile de vârf au rămas neschimbate faţă de sezonul trecut şi probabil vor rămâne aceleaşi încă multă vreme de acum înainte. Aşadar, ordinea este următoarea: Costică Ştefănescu 490 meciuri, Florea Ispir 485, Ladislau Böllöni 484, Paul Cazan 465, Cornel Dinu 454, Constantin Stancu 447, Ion Dumitru 442, Nicolae Ungureanu 438, Silviu Lung 419.

În ceea ce-i priveşte pe cei mai eficace jucători, lucurile stau identic. Conduce în continuare Dudu Georgescu cu 252 goluri marcate, urmat de Rodion Cămătaru 198, Marin Radu II 190, Florea Dumitrache 170, Ion Oblemenco 170, Mircea Sandu 167, Victor Piţurcă 166, Mihai Adam 160, Titus Ozon 157, Marcel Coraş, 153, Anghel Iordănescu 150, Gheorghe Constantin 149.

CARAVANA SE PUNE ÎN MIŞCARE

STEAUA BUCUREŞTI

Preşedinte: Cornel Oţelea
Stadion: Steaua, 28.000 locuri
Culori: roşu-albastru
Antrenor: DUMITRU DUMITRIU (confirmat)

Achiziţii: Ritli ("U" Cluj), Gîlmencea (Chindia), Miu (Fălticeni), Baciu (Inter Sibiu), Zamfirescu (Sp. Stud.), Ciocoiu (AS Bacău), Pancu (Poli Iaşi), Călin (Craiova).

Plecări: Panait (fără club), Stelea (Sunderland?), Doboş (AEK Atena), Gîlcă (Real Mallorca), Vlădoiu (FC Köln), A. Stoica (Anderlecht Bruxelles), Pîrvu (PAOK Salonic).

ECHIPA-TIP: **Ritli - Filipescu, Baciu, Prodan, R. Nagy - Bucur, Militaru, A. Ilie, Răducan - Lăcătuş, Ciocoiu.**

UNIV. CRAIOVA

Preşedinte: Victor Becali
Stadion: Central, 30.000 locuri
Culori: alb-albastru
Antrenor: SORIN CÂRŢU (confirmat)

Achiziţii: Niţă (Electroputere), Pistriţu (FC Vâlcea), Crăciunescu (Motru), Mutică (Rapid?), Buia (Sp. Stud.), Luţu (FC Naţional), Marcă ("U" Cluj).

Plecări: Arcanu (Oţelul), Mohora (Dinamo), Papură (Rennes), Călin (Steaua).

ECHIPA-TIP: **David (Vodă) - Lingurar, Curt, Naicu, Năstăsie - Cristescu, G. Popescu, Stoican (Luţu), Florescu - Ganea, Gane.**

POLI TIMIŞOARA

Preşedinte: Viorel Boiţ
Stadion: Politehnica - Dan Păltinişanu, 40.000 locuri
Culori: alb-violet
Antrenor: EMERIC DEMBROVSCHI (confirmat)

Achiziţii: Mada (Astral Deta), Danciu (Unirea Dej).

Plecări: Munteanu (Armătura Zalău), Băban (Rapid).

ECHIPA-TIP: **Almăşan - Trandu (Velcea) - Ivan, Pelici, Stoicov - Kovacs, Vlaicu, Rotariu, Călin - Guşatu, Săvoiu.**

FC BRAŞOV

Preşedinte: Romeo Paşcu
Stadion: Tineretului, 15.000 locuri
Culori: galben-negru
Antrenor: VIOREL HIZO (confirmat)

Achiziţii: Csik II, Cheregi, Fulga (toţi Dinamo), Szilagy (Precizia Săcele), Domokoş (Tractorul Braşov), Balasz (Nitramonia), Ciornei (Gloria Reşiţa), Ungurianu (FC Argeş).

Plecări: Ulici, Brîndaş (fără club), C. Moldovan (Astra Ploieşti), Jilăveanu (Corvinul), Bodea (Dinamo).

ECHIPA-TIP: **Ene - Cheregi - Balint, Cazangiu, Csik II, Drăgan - Fulga, Manole, Ghindaru - M. Popa (Strizu), Hrib.**

AS BACĂU

Preşedinte: Nicolae Păduraru
Stadion: Municipal, 20.000 locuri
Culori: alb-roşu
Antrenor: MIRCEA NEDELCU (confirmat)

Achiziţii: Fl. Ganea (Cetatea Tg. neamţ), Ignătescu (Dărmăneşti), Fl. Petcu (Petrolul Moineşti).

Plecări: Fl. Ionescu (Cipru).

ECHIPA-TIP: **Bratu - Popovici - Jercălău, Ciobanu, Gireadă, D. Munteanu - Ov. Rotariu, Pavel, Manta - Serea, Scînteie.**

FC ARGEŞ PITEŞTI

Preşedinte: Constantin Stroe
Stadion: Trivale, 20.000 locuri
Culori: alb-violet
Antrenor: ION MOLDOVAN (nou)

Achiziţii: Vintilă (Rapid), Mogoşanu (Oţelul Galaţi), Abăluţă (Petrolul), Onisemiuc (Dacia Brăila), Drăguş (Dinamo), Diţă (Dacia Piteşti), Tufişi (FC Vâlcea).

Plecări: Ciobanu (Dacia Piteşti), Priseceanu (Jiul), Grama (Astra Ploieşti), Ungurianu (FC Braşov).

ECHIPA-TIP: **Vintilă - V. Popa - Mogoşanu, Diţă, Lăcustă, Timiş - Schumacher, Crivac, Abăluţă - Drăguş, Onisemiuc.**

FC NAŢIONAL BUC.

Preşedinte: Gino Iorgulescu
Stadion: Cotroceni, 12.000 locuri
Culori: alb-albastru
Antrenor: FLORIN HALAGIAN (confirmat)

Achiziţii: R. Lucescu (Sp. Stud.), M. Savu (Rapid), Vochin (Sp. Stud.).

Plecări: Dinu (ARO Cîmpulung), Pigulea (Samsung Seul, Coreea?), Luţu (Univ. Craiova), Dragnea (Sp. Stud.), M. Răduţă (Petak Tikva, Israel).

ECHIPA-TIP: **Ştefănescu (Lucescu) - Zegrean, Sburlea, Necula, Potocianu, R. Ganea (P. Marin) - Moisescu, Ciubotariu, Niculescu (Vasc) - Hanganu (Albeanu), Dună (M. Savu).**

DINAMO BUCUREŞTI

Preşedinte: Cornel Dinu
Stadion: Dinamo, 12.500 locuri
Culori: alb-roşu
Antrenor: MARIAN BONDREA (confirmat)

Achiziţii: Bodea (FC Braşov), Mihart (FC Drobeta), Tîlvan (Inter Sibiu), Mutu (Dunărea Călăraşi), M. Pană (Maccabi Haiffa), M. Ivan (Panionios), Jokisici (Jugoslavia), Stoian (FC Drobeta), Mohora (Univ. Craiova).

Plecări: Moga (?), Csik II, Cheregi, Fulga (toţi la FC Braşov), Drăguş (FC Argeş), Baston (Poli Iaşi), Varga (UTA), Cornaci (Inter Sibiu).

ECHIPA-TIP: **Prunea - Contra, Bătrînu, Grozavu, Tîlvan - Coporan (Mohora), Tararache, Hîldan, Lupu - Fl. Petre, Dănciulescu.**

FARUL CONSTANŢA

Preşedinte: Jean Garabet
Stadion: Farul, 25.000 locuri
Culori: alb-albastru
Antrenor: ION MARIN (nou)

Achiziţii: L. Gheorghe (Portul C-ţa), Clae (Conpref), Grigoraş ("U" Cluj), Gheorghiu, Chirea (ambii Portul), Pătîrlăgeanu (Callatis), Tănase (AS Neptun), Sîrbu, Palade (ambii Midia Năvodari).

Plecări: Florin Marin (antrenor, Ceahlăul), Iasko ("U" Cluj), Butoiu (Rapid), Uşvat, Mustacă (ambii fără club), M. Matei (Ceahlăul).

ECHIPA-TIP: **Munteanu - Ghişan, Dinu, Barbu, Nanu - Ciurea, Axinciuc, D. Şerban, B. Oprea - Grigoraş, C. Anghel.**

GLORIA BISTRIŢA

Preşedinte: Ioan Horoba
Stadion: Gloria, 15.000 locuri
Culori: alb-albastru
Antrenor: ION BALAUR (confirmat)

Achiziţii: R. Sabo ("U" Cluj), Fabian (Olimpia Satu Mare), Fl. Manea (Unirea Dej), T. Rus (Homburg).

Plecări: Dumitriu (Jiul), I. Lazăr (Raba Eto Gy r), Brici (Unirea Dej), Mironaş (Belgia).

ECHIPA-TIP: **C. Cîmpeanu - Miszti, G. Cristea, Purdea, Săsărman - R. Sabo, Dăncuş, Răduţă, Iftodi - D. Matei, M. Năstase.**

SPORTUL STUD. BUC.

Preşedinte: Barbu Popescu
Stadion: Regie, 12.500 locuri
Culori: alb-negru
Antrenor: MIHAIL MARIAN (nou)

Achiziţii: Lulelaru (Univ. Craiova), Pîcleşan (Unirea Alba Iulia), Mazat (Poiana Cîmpina), Diniţă (Electroputere).

Plecări: Ion Andone (antrenor, fără club), R. Lucescu (Naţional), Zamfirescu (Steaua), Bivolaru (Jiul), Şumudică (Rapid), Cr. Petre, Dobre (ambii Israel), Buia (Univ. Craiova), Stănici (BVSC Dreher), A. Popa (fără club), Manu (Al Nasser), Voicu (Naţional).

ECHIPA-TIP: **Lulelaru - Bunaciu, Lalciu, Vochin, Roman - Pîcleşan, Zanc, Andone, Dumitru - Caraman, Kirilov.**

FC CHINDIA TÂRGOVIŞTE

Preşedinte: Gheorghe Chivu
Stadion: Municipal, 15.000 locuri
Culori: roşu-albastru
Antrenor: SILVIU DUMITRESCU (confirmat)

Achiziţii: Jipa (Steaua Mizil), Nae (Rocar Buc.), Cl. Moldovan (Inter Sibiu), Dumitraşcu (Raba Eto), Aliuţă, Luca (ambii Steaua Mizil), D. Popa (Metalul Plopeni), Baicu (Gloria Corneşti) .

Plecări: Răceanu (Electroputere), Gîlmencea (Steaua), Iosif (Inter Sibiu).

ECHIPA-TIP: **Jipa - Regenkampf, Ţermure, Bogoi, Mieluşică - Dumitraşcu, Bălaşa, B. Liţă, Cl. Moldovan - Bîrdeş, Toboşaru.**

RAPID BUCUREŞTI

Preşedinte: Jean Pădureanu
Stadion: Giuleşti, 17.000 locuri
Culori: alb-vişiniu
Antrenor: MIRCEA RĂDULESCU (confirmat)

Achiziţii: Blid (Inter Sibiu), Glăvan (Inter Sibiu), A. Savu (FC Vâlcea), Butoiu (Farul), Băban (Poli Timişoara), Şumudică (Sp. Stud.), Răchită (Petrolul).

Plecări: Vintilă (FC Argeş), M. Savu (Naţional), Mutică (Univ. Craiova?).

ECHIPA-TIP: **Tene - Răchită - Stanciu, Matei, Dulca, Vameşu - Constantinovici, Chiriţă, Butoiu (Bolohan) - Târţău, Băban.**

PETROLUL PLOIEŞTI

Preşedinte: Ion Radu
Stadion: Petrolul, 18.000 locuri
Culori: galben-albastru
Antrenor: MARIN OLTEANU (nou)

Achiziţii: Frunză, Terci (ambii Petrolul Stoina), Mihalache (Boldeşti), Măldărăşanu (Teleajen), Constantin (Victoria Floreşti), D. Tănase (Poli Iaşi).

Plecări: Ion Marin (antrenor, Farul), Abăluţă (FC Argeş), Cl. Toader (Minerul Motru), Răchită (Rapid).

ECHIPA-TIP: **Preda - D. Chiriţă, Bălăceanu, O. Grigore, Leahu - Mihalache, Baştină, Pîrlog, Ad. Toader - Zafiris, Zmoleanu.**

"U" CLUJ

Preşedinte: Sorin Bagiu
Stadion: Ion Moina, 28.000 locuri
Culori: alb-negru
Antrenor: DAN ANCA (confirmat)

Achiziţii: Truşcă, Olariu, Cororian (toţi de la CFR Cluj), Iasko (Farul), Ceclan (Unirea Dej), Dican (Gueugnon), Zotincă (Inter Sibiu).

Plecări: Ritli (Steaua), Kadar (Schaffhausen), Neferoiu (Ceahlăul), Grigoraş (Farul), R. Sabo (Gloria B-ţa), Colceag (NK Zagreb), Marcă (Univ. Craiova).

ECHIPA-TIP: **Mare - Şandru, Falub, Brătianu, Bănceu - M.Stan, Zotincă, Cioloboc, Maier - Coroian, Mariş.**

OŢELUL GALAŢI

Preşedinte: Marius Stan
Stadion: Oţelul, 10.000 locuri
Culori: alb-roşu
Antrenor: VASILE SIMIONAŞ (confirmat)

Achiziţii: Dobrea (Poli Iaşi), Muha (Vaslui), V. Ştefan (Omonia Nicosia), Minescu (Dacia Unirea Brăila), Arcanu (Univ. Craiova).

Plecări: Cornea (Cipru), Mogoşanu (FC Argeş), Pînzaru (Dacia Brăila).

ECHIPA-TIP: **Arcanu (Bădan) - Haraga - Bosînceanu, Pelin, I. Gigi, Florea - Spirea, Tănase, Maleş (Arhire) - V. Ion, Dobrea.**

CEAHLĂUL P. NEAMŢ

Preşedinte: Gheorghe Ştefan
Stadion: Ceahlăul, 18.000 locuri
Culori: galben-negru
Antrenor: FLORIN MARIN (nou)

Achiziţii: Perjă (Suceava), Botez, C. Ilie (ambii Cetatea Tg. Neamţ), Covrig (Săvineşti), Neferoiu ("U" Cluj), Szekely (Fălticeni), M. Matei (Farul).

Plecări: Ivanov (Săvineşti), Fl. Stancu (fără club), Manea (fără club).

ECHIPA-TIP: **Alexa - Motroc - Atomulesei, Iencsi, Perjă, Domşa - Marc, M. Ionescu, Pantazi - Axinia II, Enache.**

JIUL PETROŞANI

Preşedinte: Miron Cosma
Stadion: Jiul, 25.000 locuri
Culori: alb-negru
Antrenor: ION DUMITRU (confirmat)

Achiziţii: Bivolaru (Sp. Stud.), C. Andrei, Oană (ambii FC Baia Mare), Sevastiţa (FC Drobeta), Dumitriu (Gl. Bistriţa), Puşcaş (CSM Reşiţa), V. Stancu (Debrecen), Fl. Stoica (FC Bihor).

Plecări: Ţâră (Rocar Bucureşti).

ECHIPA-TIP: **Toader - M. Cristescu - Spafiu, Baicea, Mititel, C. Andrei (Movilă) - Cioabă, Matincă, I. Radu - Stancu (Neiconi), Puşcaş.**

sc EDDA GOTIA & MANUSCRIS srl
TIMIŞOARA ◆ CENTRUL COMERCIAL TOTALCO
Depozit 'EDDA GOŢIA' şi TIPOGRAFIA MANUSCRIS
vinde EN GROS şi AMĂNUNT
■ produse papetărie ■ birotică ■ rechizite şcolare ■ hârtie şi cartoane la formate, gramaje şi culori diferite
ZILNIC între orele 10-18
tel. 056 / 164.363 int. 155

S.C. SILVIKRIN S.R.L.
Complex TOTALCO, hala 4
COMERCIALIZEAZĂ:
mobilier terasă şi interior, mobilier baie, articole de menaj
IMPORT GRECIA
într-o gamă variată de culori

Tipografia
GRAFOPRINT
HÂRTIE DE IMPRIMANTĂ
produsă la TIMIŞOARA
Bd. M. Eminescu
nr. 10
Tel./Fax 19.19.95

PRIN TEFAL ŞI MAGNET

POLI VA PURTA ECHIPAMENT ADIDAS

Mai mult ca sigur, în al 35-lea sezon al său în prima ligă, Poli va juca, la fel ca şi în campionatul trecut, cu inscripţia firmei TEFAL pe tricouri. Nu este vorba despre echipamentul de anul trecut, oferit, de asemenea de firma franceză, ci de o nouă imagine, printr-un nou set de echipament care face obiectul unui nou contract cu Tefal-ul. Spre deosebire de alţi ani, la uşa clubului Poli au bătut şi alte firme, contractul cu Tefal câştigând întâietate pe ultima sută de metri. De aceea nimeni nu trebuie să fie surprins că Poli va juca în primele etape cu echipamentul marca "Masita", folosit în sezonul trecut, contractul dintre clubul de pe Bd. Regele Ferdinand şi Tefal urmând a fi încheiat zilele acestea. Înţelegerea dintre Poli şi Tefal a fost, bineînţeles, mediată şi în acest an de dl. Richard Andress, patronul firmei Magnet şi al săptămânalului Fotbal Vest. Sponsorizarea cu echipament de către Tefal constă într-un contract mediat de dl. Andress cu celebra firmă Adidas care cuprinde:

- set de 24 treninguri
- set de 24 scurte impermeabile
- 24 perechi ghete cu crampoane detaşabile
- 24 perechi ghete cu talpă turnată
- echipament complet de vară, preponderent violet
- echipament complet de iarnă, preponderent violet
- echipament complet de vară, preponderent alb
- echipament complet de iarnă, preponderent alb
- set de 24 sacoşe sport
- trusă de masor şi alte accesorii
- turneu de pregătire în Germania în vara lui 1997 cu cazare, masă, condiţii de recuperare şi antrenament asigurate. Pe timpul cantonamentului se vor juca 4 - 5 meciuri de pregătire. Au fost contactate deja Eintracht Frankfurt şi FC Kaiserslautern.

În afara acestui contract, patronul Fotbal Vest-ului, Richard Andress, oferă un premiu de 50.000 DM jucătorilor echipei timişorene, dacă aceasta îşi va asigura un loc în cupele europene.

Rândul de sus, de la stânga la dreapta: Gaboraş, Dembrovschi, Almăşan, Preda (maseur), Barna, Rotariu, Trandu, Pelici, Guşatu, Grunasi, Mada, Şunda, Manciu (medic). Rândul de jos: Velcea, Stoicov, Vlaicu, Kovacs, Mihalache, Danciu, Noje, Bota.

POLI 1996 - '97

Portari		
Ion ALMĂŞAN	22.2.1962	168 - 0
Petru ŢURCAŞ	16.5.1976	14 - 0
Fundaşi		
Roberto IVAN	12.6.1971	33 - 0
Alexandru PELICI	10.1.1974	31 - 1
Orlando TRANDU	19.12.1968	28 - 0
Adrian STOIÇOV	12.11.1967	186 - 3
Valentin VELCEA	5.9.1973	61 - 5
Călin MADA	3.4.1974	0 - 0
Mijlocaşi		
Sorin VLAICU	3.6.1965	161 - 16
Iosif ROTARIU	27.9.1962	186 - 46
Florin CĂLIN	27.3.1969	84 - 7
Cristian CONTESCU	30.3.1968	41 - 2
Călin BOTA	12.9.1977	4 - 0
Paul BARNA	13.8.1976	10 - 0
Costel MIHALACHE	3.2.1977	6 - 0
Daniel DANCIU	7.11.1973	0 - 0
Atacanţi		
Alexandru KOVACS	20.10.1974	66 - 10
Mugur GUŞATU	19.8.1969	29 - 9
Adrian SĂVOIU	29.6.1972	136 - 26

ANTRENORI:

Emeric DEMBROVSCHI, Aurel ŞUNDA şi Vasile GABORAŞ

Coloanele indică data naşterii, numărul de meciuri şi cel de goluri în prima divizie.

TEFAL®

- face parte din grupul de firme SEB, înfiinţat în Franţa în 1857 de Antoine Lescure
- în 1968 concernul preia firma TEFAL
- în 1972 SEB preia firma Calor
- în 1975 acţiunile SEB devin vandabile la bursa din Paris
- în 1988 concernul preia firma Rowenta
- în 1989 se inaugurează fabrica TEFAL pentru friteuze, la Toluca, în Mexic
- în 1992 TEFAL pătrunde în Europa de Est
- în 1994 se deschid birouri TEFAL în Asia la Hong Kong şi Shanghai şi în America de Sud, la Buenos Aires
- în 1994 cifra de afaceri a firmei TEFAL era de 8,7 miliarde franci francezi
- TEFAL are peste 10.000 angajaţi şi îşi vinde produsele în peste 100 de ţări
- TEFAL are 11 fabrici în Franţa, două în Germania şi câte una în SUA, Mexic şi Rusia
- TEFAL este nr. 1 în lume la vânzarea de friteuze, oale sub presiune şi tigăi
- TEFAL este nr. 1 în Europa la vânzarea de fiere de călcat şi prăjitoare de pâine.

■ MAGNET ■

- **firmă româno-germană înfiinţată în 1990 la Timişoara**
- **deţine reprezentanţele firmelor TEFAL şi KRÜGER**
- **MAGNET importă şi desface produse electronice, electrocasnice, aparatură audio-video, ceaiuri şi vitamine**
- **MAGNET are 3 magazine în Timişoara: str. Ungureanu nr. 17, str. Alba Iulia nr. 5, str. Victor Vlad Delamarina nr. 1**
- **MAGNET distribuie marfă en-gros în toată ţara**
- **viitorul holding MAGNET deţine o întreprindere cu specific de imprimerie textilă**
- **MAGNET editează săptămânalul"Fotbal Vest"**

adidas

Istorie

1920 - Adi Dassler produce primele încălţări pentru antrenamente

1928 - încălţămintea purtând firma Adidas apare pentru prima dată la Jocurile Olimpice, cu ocazia ediţiei disputate la Amsterdam

1932 - la Jocurile Olimpice de la Los Angeles atletul Arthur Jonathan este primul sportiv care câştigă o medalie olimpică purtând pantofi cu cuie marca Adidas

1936 - Jesse Owens, încălţat în Adidas, câştigă patru medalii de aur la atletism în cadrul Jocurilor Olimpice de la Berlin

1948 - Adidas devine marcă înregistrată

1949 - pentru prima dată firma îşi alege ca semn distinctiv cele trei linii care au făcut-o celebră

1954 - naţionala de fotbal a RF a Germaniei, echipată în întregime cu ghete Adidas, câştigă titlul mondial

1956 - Horst Dassler este prezent la Jocurile Olimpice de la Melbourne unde are loc prima campanie promoţională în lumea sportivă modernă

anii '60 - începe producţia de mingi Adidas

1967 - este prezentat primul echipament de concurs Adidas

1970 - mingea Adidas "Telstar" este aleasă ca minge oficială a Campionatului Mondial de fotbal din Mexic

1972 - apare ca însemn distinctiv "trifoiul" Adidas

1975 - Adi Dassler moare la vârsta de 78 de ani. Văduva sa Käthe Dassler preia funcţia de preşedinte al companiei

1979 - modelul "Adidas Çopa Mundial" este lansat pe piaţă. Acesta va deveni în scurt timp cel mai vândut model de gheată de fotbal

1979 - Horst Dassler ia locul în funcţia decedatei Käthe Dassler

1985 - este lansat pantoful APS cu sistem de absorbţie ajustabil

1987 - moare Horst Dassler

1988 - apare modelul "Torsion", o gheată de sport revoluţionară

1989 - Adidas devine corporaţie

1993 - este lansat modelul "Tubular Torsion"

1994 - este conceput modelul Predator, altă revoluţie în lumea ghetelor de fotbal

1996 - Adidas sponsorizează cinci echipe participante la Euro '96: Germania, Turcia, Franţa, România, Spania. Modelul "Questra" este mingea oficială de la Euro '96.

Adidas - contracte

De-a lungul timpului unii dintre cei mai mari jucători ai lumii au avut contracte cu firma Adidas. Dintre aceştia enumerăm pe Franz Beckenbauer, Gerd Müller, Michel Platini sau Bobby Moore. Astăzi sunt sub contract, printre alţii, Chris Armstrong (Tottenham), Paul Gascoigne (Glasgow Rangers), Marcel Desailly (Milan), Keith Gillespie (Newcastle), Ronald Koeman (Feyenoord), Neil Ruddock (Liverpool), Matthias Sammer (Borussia Dortmund).

MERCATO ◆ MERCATO

VLAICU RĂMÂNE LA POLI!

S-a făcut multă vâlvă în ultimele zile referitor la oferta lui **Sorin Vlaicu**, venită din Belgia, de la clubul Antwerpen. Vineri, 26 iulie, căpitanul timişorenilor s-a aflat la Bucureşti, semnând şi o opţiune pentru gruparea belgiană. Dându-şi seama că plecarea lui Sorin ar reprezenta un adevărat dezastru, cei din conducerea alb-violeţilor au plusat probabil şi astfel sâmbătă după-amiază Vlaicu a semnat un contract cu Poli pe încă un an!

CE SE ÎNTÎMPLĂ CU EMIL MARIAN?

După ce-a evoluat în sezonul trecut la Minerul Anina, **Emil Marian** a devenit din vară jucătorul lui Poli. Miercurea trecută el n-a fost prezent pe stadionul de lângă Gara Mare, unde minerii au susţinut un amical cu CFR Timişoara, situaţia lui fiind neclară. În cursul acestei săptămâni cei din conducerea echipei cărăşene se vor deplasa la Timişoara în vederea unor tratative cu Poli. Deocamdată vă putem informa că Anina a achitat ultima rată pentru Vuia. În privinţa lui Emil Marian, antrenorul **Nicolae Chirilă** ne-a declarat următoarele: ***"Sigur că ne trebuie Emil Marian. Din păcate, el a cam lipsit de la pregătirile echipei, motivând absenţa prin tot felul de oferte din Ungaria. N-a mai participat la antrenamente de la jocul cu Electrica, disputat sâmbătă, 20 iulie!"***

DIN NOU FOALE ÎN CENTRUL ATENŢIEI

Sâmbătă, 27 iulie, cu prilejul amicalului CFR Timişoara - UTA, **Angelo Foale** a iscat un adevărat scandal. Făcându-şi încălzirea pentru a intra pe gazon în 11-le arădean, atacantul timişorean a fost oprit să joace de vicepreşedintele feroviarilor, **Horaţiu Bugariu**, care a ameninţat că-şi retrage echipa de pe teren! După părerea lui nea Bugy, Foale va juca la UTA doar dacă alb-roşii vor plăti suma de 150 de milioane!

Marţi, 30 iulie, Angelo va fi prezent la CSJ (Comisia pentru Statutul Jucătorului), dar în opinia preşedintelui **Dan Ologeanu** va vea şanse minime să fie declarat bun de joc pentru textilişti, din moment ce se mai află sub contract cu CFR-ul încă 11 luni. De altfel, boss-ul alb-vişiniilor, **Sava Simcelescu** este intransigent: ***"Foale nu este de vânzare. L-am somat să se prezinte la antrenamente."***

DECUSEARĂ - ÎNCĂ 3 ANI LA GLORIA

Este recunoscută afinitatea antrenorului Dan Firiţeanu pentru jucătorii reşiţeni. În acest sens coach-ul echipei de la Gara Mare a intenţionat să-şi completeze lotul şi cu **Gelu Decuseară**. Când şi preşedintele Simcelescu a fost de acord mijlocaşul reşiţean a semnat un contract pe încă 3 ani cu Gloria! Cu rezerva că pentru el, ca şi pentru **Dacica**, cei din Govândari vor trebui să plătească o indemnizaţie de formare celor de la CSM Caransebeş, club la care s-au format cei doi jucători, de câte 4.000 de dolari, deci un total de 8.000.

Între timp continuă destrămarea constructorilor alb-albaştri, Iulică Pătru, Manole şi Kapornyai primind statutul de jucători liberi. Şi totuşi s-ar putea să consemnăm încă o achiziţie a CFR-ului. Este vorba de goalkeeper-ul lui Vulturii Lugoj, **Ardelean**.

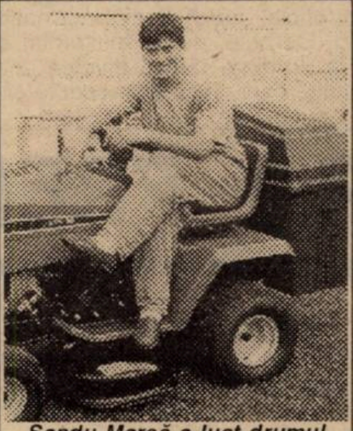

Sandu Marcă a luat drumul Craiovei

ANTE VUCEMILOVICI ÎNCÂNTAT DE MITU ŞI DRONCA

După ce i-a văzut pe Lucian Dronca şi Dumitru Mitu în turneul de la Timişoara preşedintele **Ante Vucemilovici** i-a invitat pe cei doi câteva zile la Osijek. Joia trecută au evoluat în repriza secundă în amicalul cu Slavonia, din liga a II-a, iar duminică au fost titulari în jocul cu Elektra, din Osijek. După aceste partide boss-ul croat ne-a declarat telefonic: ***"Îi transferăm!"*** Bineînţeles, ne-a interesat şi părerea preşedintelui **Dan Ologeanu**: ***"UTA are nevoie de bani şi nu se poate opune acestor transferuri. Despre o trecere definitivă a celor doi în Croaţia se poate discuta doar în cazul lui Dronca, Bebe Mitu având contract cu noi încă un an. Pentru un transfer definitiv Osijek va trebui să ia legătura cu Steaua. Publicul arădean nu trebuie să dispere, avem variante pentru înlocuirea celor doi."***

SANDU MARCĂ ÎN BĂNIE?

Ex-reşiţeanul şi ex-polistul **Sandu Marcă** a fost prezent la CSJ. El a cerut statutul de jucător liber, Universitatea Cluj neonorându-i clauzele prevăzute în contract. Dacă până marţi, 30 iulie, când va vea loc o nouă întrunire a acestui for, clujenii nu vor veni cu alte contradovezi, se pare că Marcă va îmbrăca tricoul celor de la Universitatea Craiova!

ALTE MIŞCĂRI

■ **Laurenţiu Furdui**, de la Gloria Reşiţa, a fost prezent împreună cu **Antonio Popa**, la Bekescsaba, susţinând câteva meciuri-test. "Pisicu'" a dat satisfacţie, dar datorită faptului că echipa maghiară mai are 4 străini în formaţie, o decizie finală urmează să fie luată în cursul acestei săptămâni.

■ Alarmată de decizia FRF cu privire la obligativitatea prezentării juniorului în teren, Astral Deta l-a transferat pe atacantul lui Poli, **Dan Noje**. Tot la echipa lui Ghiţă Chimiuc ar mai putea poposi şi **Tibi Kapornyai** (care s-a antrenat în ultima perioadă la Anina) şi **Lucian Manole**, ambii jucători liberi de contract.

■ Împrumutat de Electrica la UMT, pe doi ani, **Vali Miculescu** şi-a exprimat dorinţa de-a reveni la trupa lui Ilie Rotariu. Deşi se află în pregătiri cu team-ul lui Tavi Popescu, la Moneasa, Miculescu a refuzat să semneze prelungirea contractului cu trupa alb-negrilor.

■ Din surse demne de încredere apropiate clubului Poli, se pare că timişorenii vor încasa suma de 100.000 de dolari pentru transferul definitiv al lui **Marcel Băban** la Rapid.

■ **Varga** şi **Diaconescu** au fost legitimaţi la UTA! Urmează ca Dan Ologeanu să discute grila cu cei de la Dinamo, respectiv CFR. Apropo, s-a decis ca Dinamo să plătească cei 37.000 de dolari lui Poli, reprezentând ultima rată din transferul lui Titi Varga.

■ Marţi, 30 iulie, la CSJ **Matică** va fi declarat jucător liber, revenind la UTA! Voci arădene ne indică faptul că stadionul baronului Neumann ar putea constitui doar o haltă în drumul lui **Dorel** spre Universitatea Craiova!

■ **Toduţă** se află în pregătiri cu FC Argeş, el fiind solicitat de **Ion Moldovan**, cel care l-a promovat în echipa de seniori la UTA. Precizăm că Toduţă este jucătorul CPL-ului, fiind împrumutat la UTA.

IMPLICAŢIILE UNUI TÂRG

Recenta acontare de către Pro Tv a meciurilor susţinute de Dinamo şi Steaua în sezonul care începe mâine m-a pus pe gânduri... La prima vedere, faptul pare benefic, în condiţiile în care, oricum am lua-o, există şi la noi deja o piaţă de mass-media. Ca în orice piaţă, iniţiativa care generează concurenţa, ba mai mult, o stimulează, merită a fi reţinută şi mai ales, promovată. Numai că, dacă în cazul Stelei alegerea pare justificată, nu acelaşi lucru se poate spune despre cealaltă echipă.

De câţiva ani, Dinamo parcurge o spirală descendentă, chinuindu-se cu cel mai slab efectiv din ultimii cincisprezece ani să fie din nou ce a fost şi crezând că ar putea chiar mai mult de atât. Cam tot de-atâta timp, prin curtea dinamoviştilor conducători, antrenori şi jucători sunt devoraţi în flux continuu, ca şi cum monstrul Allien şi-ar fi găsit sălaşul în Ştefan cel Mare. Ultimul sezon a fost catastrofal, perioada de vară aşijderea, reprezentarea în UEFA - InterTOTO jenantă, asta folosind cele mai blânde calificative aflate la îndemână. Situaţia financiară a clubului, la fel de dubioasă, abandonase într-un timp arcanul racolărilor, asta explicând pe undeva şi subţirimea efectivului actual al lotului. S-a procedat în forţă, revenindu-se fără nici o jenă la năravurile departamentale, impunându-se cotizaţia obligatorie, pentru fiecare angajat al MI, ceea ce, la un calcul sumar ne trimite la o sumă ameţitoare, bani care dezechilibrează din start competiţia cu, să zicem, Poli. Gravitatea acestui fapt se va dilua, mai mult ca sigur, în noianul giumbuşlucurilor ce vor urma şi de care este capabil numai fotbalul românesc, dar el ilustrează cât se poate de clar că la Dinamo pământul cam fuge de sub picioarele onor conducătorilor. În absenţa lui Cornel Dinu, plecat în America pentru a face ordine printre descendenţii sclavagismului, ca şi cum pe la noi starea medievală din agricultură s-ar fi eradicat complet, antrenorul Bondrea a convocat un sfat de taină cu jucătorii, mai precis o anumită parte a jucătorilor, întrunire desfăşurată sub deviza **"De ce nu mă vreţi, dacă eu vă vreau?"**. Sincer vorbind, aveam altă părere despre Marian Bondrea şi mi-aş fi păstrat-o dacă, să zicem, ar fi convocat această şedinţă cu umbrele glorioase ale unui Dinamo semifinalist în cupele europene. Să te căciuleşti însă în faţa unui grup insipid, al cărui lideri de opinie sunt Prunea şi Lupu (!?!), asta aduce a schelălăit de câine pe punctul de-a fi alungat din casă, nicidecum a răget de leu!

Şi totuşi Dinamo are acontată exclusivitatea televizării meciurilor sale din campionat. De ce nu Rapid? Sau FC Naţional? Aici intervine gândul care nu-mi dă pace, cultivându-mi senzaţia că afacerea constituie un târg menit a ascunde, dacă acceptaţi expresia, modalităţile de procedură ale dinamoviştilor. Postul de televiziune amintit, cu tot succesul său, are deocamdată o arie de difuzare restrânsă. Ca şi în campania electorală, degeaba te văd marile oraşe, care sunt deja lămurite, dacă nu te vede tot omul ţării. Dacă vă amintiţi, şi sigur vă amintiţi, a existat deja un antologic Ceahlăul - Steaua, mostră de aranjament în văzul lumii, prin televizarea căruia s-au fript la grămadă actori şi regizori, chiar dacă, evident, s-a pus batista pe ţambal. Ei bine, de-acum încolo,televizarea meciurilor susţinute de Dinamo va angrena un areal oricum redus de receptori faţă de televiziunea naţională, ceea ce, paradoxal, este menit să ascundă cât poate viitoarele "dantelării" din campionat. Sigur că unii ar putea acuza această judecată de un anumit... extremism subiectiv. Nimic mai fals. Ea caută să explice pe ce se bazează îndrăzneţele obiective ale acestui club, care amintesc din nou de campionat sau cupe europene, având la dispoziţie o echipă care, într-un fotbal normal, cu greu s-ar menţine în primul eşalon.

Cam asta cred eu despre acest târg. Despre care se va mai scrie, pentru că mâine începe un nou campionat, asupra căruia nu-mi fac nici o iluzie. De săptămâna viitoare vom reveni la blaturi, arbitri şi observatori, cu aerul că nimic nou nu s-a născut sub soare. Un campionat care poate fi, de pe-acum, rezumat la o replică dintr-un recent film american, axat evident pe sex, crime, corupţie, şi droguri: ***"Observ că astăzi bei". "Ce să fac, nu pot trăi numai cu narcotice!"***

CÂINII LATRĂ, CARAVANA TRECE...

de Miki Junea

REPLAY

● Pe ultima turnantă înaintea unui nou campionat, federalii noştri scumpi şi dragi au dorit să ne demonstreze (încă o dată) cât de mult ţin ei la scaunele pe care le ocupă şi nu la jocul pe care ar trebui să-l slujească. Văzând că "aşa nu se mai poate", 'mnealor s-au hotărât, conform unei mai vechi expresii, să ia taurul nu de coarne, ci de coadă!. Socotind că e cazul să "asaneze arbitrajele", sandul nostru cel de toate zilele a înfiinţat "Comisia de analiză a etapei", căreia trebuie să-i parvină în 12 ore toate casetele partidelor disputate în D.N. Asta pentru **"a se elucida suspiciunile asupra meciurilor, mergându-se până la excluderea din viaţa sportivă a vinovaţilor"**, caseta video fiind considerată probă (în paranteză fie spus, lucru interzis de forurile internaţionale ale fotbalului). Iniţiativa a fost luată probabil după ce sandul nostru a decretat, aşa cum apare şi în presa centrală "de specialitate", cum că **"Nu există campionat din lume în care să nu se petreacă, producă atâtea jocuri strategice ca la noi"**. Nu este prima dată când acest Victor Stănculescu al revoluţiei fotbalului românesc una spune (şi aia cu jumătate de gură) şi... nu face nimic. Pentru că, nu mai departe decât în Comitetul executiv, vizionând caseta meciului AS Bacău - Ceahlăul Piatra Neamţ, disputat în campionatul precedent, Dan Petrescu, mai marele peste arbitrii români, a exclamat zâmbind **"Iată o mostră de meci aranjat"**. Felicitări din inimă vajnicului apărător al dreptăţii de pe terenurile româneşti de fotbal. Numai că, dacă îmi aduc bine aminte (şi n-am încotro, aşa este), numitul Petrescu Dan ocupa aceeaşi funcţie de "cappo" a arbitrilor din Carpaţi şi în momentul meciului cu pricina, disputat, conform memoriei mele, la 13 aprilie, în etapa a 32-a a campionatului. S-a luat vreo măsură faţă de această partidă? Nici aici nu mă înşeală memoria când spun că toată lumea a fost indignată când presa a semnalat şi acest joc din categoria celor "zbârcite". Este un aspect care demonstrează în ce climat dubios se desfăşoară competiţiile la noi. Să credem că sandul are impresia că această Comisie a etapei va răsturna munţii şi ierarhiile? Nu, sigur că nu, că doar nu pentru asta a fost înfiinţată, ci pentru a arunca praf în ochi celor care îl trag de mânecă la tot pasul pe "Naşul fotbalului românesc". Oricum, este de urmărit activitatea noii comisii, măcar pentru a vedea dacă povestea aia cu scosul ochilor între corbi mai are căutare...

● Şi tot Dan Petrescu este în prim planul scrisorilor deschise pe care recent retrogradatul arbitru Constantin Frăţilă i le adresează prin mass-media. Supărat că a fost retrogradat, după ce a condus numai un singur meci în prima divizie, respectivul trece la atac, fiind hotărât "**să meargă până la Iliescu"**, după cum declara în "Gazeta Sporturilor". Vineri, în acelaşi cotidian , Frăţilă spunea: **"Cum am reuşit să vă conving să-mi repartizaţi meciuri pentru a face numărul minim de jocuri, urmează să fie făcut public în următoarea scrisoare, pe care o voi adresa redacţiilor. Va fi atât de reală şi de clară, încât nu veţi avea decât o singură alternativă - să demisionaţi."** Frumos spus. Din punctul de vedere al opiniei publice, ar fi interesant să apară cât mai multe valuri, născute ca de obicei de persoanele înlăturate şi care, totuşi, ştiu destule despre dedesubturile unor activităţi. Altfel, n-are nici un rost.

● Nelinişte în Rândurile divizionarelor B şi C, de când cu reintroducerea obligativităţii folosirii unui junior (la B), respectiv a câte doi juniori (la divizia C). Despre chinurile cluburilor din D.N. pentru alcătuirea trupelor de tineret-rezerve, în altă pagină a numărului din această săptămână.

● Metalurgiştii reşiţeni aşteaptă de la Steaua cota care le revine (conform contractului) din transferul lui "Basa" Panduru la Benfica. Mie mi-a cam frică să mă gândesc la ce bănuiesc că ar putea urma... Un drucker îmi spunea că, dacă nu plăteşte la timp, Steaua riscă o amendă şi o depunctare foarte drastică în clasament. Probabil fiindu-le frică de aceste urmări, militarii au virat reşiţenilor prima tranşă...

● Printre nenumăratele corespondenţe de la Olimpiadă, în care trimişii speciali se întrec care mai de care să ne informeze întocmai şi la timp, lumea n-a prea avut timp să ia cunoştinţă de o notă din "Gazetă", cu titlul foarte sugestiv **"Euro este adevăratul eşec, nu 16 sau 18..."**. Mă întreb dacă nu era oportun un asemenea articol chiar în perioada când "trebuia bătut fierul la cald", decât acum, când lumea se gândeşte, dacă nu la Olimpiadă, măcar la ştranduri, mici şi bere?

● Şi pentru că nu a ajuns în inima Americii, Stelian Trandafirescu s-a mulţumit cu turneul "Poli 75". După vreo 3 zile de şedere a celebrului gazetar în Oraşul Florilor , am aşteptat cu sufletul la gură să-i citesc comentariile legate de turneul aniversar. Am găsit în paginile ziarului la care lucrează trei chestii: un interviu cu Coraş, unul cu Lucian Popescu şi "ceva" despre isprava lui "Pepu" Ţurcaş. Bine lucrat! Nea Stelică, să trăieşti că ne trebuieşti!

● Că la noi s-a pierdut simţul realităţii ne dovedeşte clubul Petrolul, care pentru un transfer în ţară solicită 750.000 dolari pentru Răchită (când te gândeşti că Băban a fost dat pe vreo 100.000!). Tot acelaşi Răchită costă "afară" cel puţin 1 milion de dolari. Asta îmi aduce aminte de chestia cu "produsele refuzate la export", pe care se bătea naţia română acu' vreo câţiva ani. Domnilor, să fie clar: nu există produse pentru intern sau pentru export. Există doar produse bune şi produse rele. Serios!

FAX

SE MIŞCĂ APELE ÎN C-TIMIŞ

AC RECAŞ NU RENUNŢĂ...

Mircea Becheru

A pornit pe noul drum, din 10 iulie, cu o haltă centralizată în staţiunea Băile Felix, timp de 10 zile. Faţă de campionatul trecut, de această dată, s-a pus un accent deosebit pe pregătirea fizică, acţionându-se pe această temă cu multă responsabilitate. Şi în următorul sezon gândurile tuturor celor ce susţin această echipă - ***Gh. Iova**, director Recatim, **Marinel Poşea**, preşedinte, **Simion Costea, Mircea Cocoi, Teodor Pavel** şi, de curând noul primar **Simion Cornescu*** - sunt îndreptate către podium. S-a încercat aducerea a trei jucători: **Otiman, Deac** (ambii Peciu Nou) şi **Colcovan** (Tehnolemn), care de altfel au fost prezenţi şi în cantonamentul amintit, însă, de vineri, au dispărut cu toţii! Aşa că, dacă relaţiile cu cei menţionaţi nu se încălzesc, se va pune baza pe următorul lot de jucători: ***Nistor, Suculiuc, Ilea, Uihely, Cical, Kocsisan, Neamţu, Mândruţ, Podean, Banu, Mitrache, Niţu, Lazăr, Copaci.*** A plecat ***Stănescu*** la Mondial Lugoj. Ca şi până acum, de echipă se ocupă cei doi antrenori: ***Mircea Becheru şi Puiu Tomuş.***

Primul ne-a făcut următoarea declaraţie: ***"Condiţiile create la AC Recaş sunt dintre cele mai bune, bineînţeles cu multe sacrificii din partea celor ce se ocupă de întrega mişcare fotbalistică a acestei localităţi. În ceea ce mă priveşte, alături de colegul meu Puiu Tomuş, nu ne mai rămâ ne decât să pregătim echipa în aşa fel încât să nu înşelăm aşteptările celor ce investesc în noi, în întreg lotul. Avem acelaşi obiectiv, adică acela de a juca cinstit faţă de toate echipele acestui eşalon, apărându-ne corect şansele...***

BANCOM COMLOŞU MARE SE REGRUPEAZĂ

Eugen Iercu

Deşi pregătirile s-au reluat mai târziu, asta nu înseamnă că nu se va continua cam în acelaşi ritm ca anul trecut. Pentru că odată ajunşi pe acest tărâm, al seriozităţii şi al respectului faţă de fotbal, d-nii **Vasile Busúloc**, preşedinte. **Ion Lazăr**, vicepreşedinte şi nu în ultimul rând **Vasile Timircan**, primar, nu vor ceda cu una cu două, posibilităţile continuării şi menţinerii acestei echipe pe un loc fruntaş în eşalonul la care activează, înfruntând atâtea şi atâtea greutăţi. Antrenamentele de până acum s-au desfăşurat într-un ritm nu prea tare, alternând cu o serie de meciuri amicale, deoarece lotul nu este completat în întregime. De ieri (29 iulie), echipa a intrat într-un cantonament de 10 zile la Lovrin. Se va pune accent mare pe condiţia fizică. Antrenorii **Eugen Iercu** şi **Ioan Jurcan** au la dispoziţie (deocamdată) următorul lot de jucători: ***Sfetescu, Ivan, Iercu, Roşu, Tărnăuceanu, Fîşie, Suditu, Robu, I. Chioibaş, Fl. Chioibaş.*** Au venit: **Pavel** şi **Bogdan** (ambii Electrica), **Istrate** (Vulturii Lugoj, fost la Făget). **Văsui, Raici** şi **Bizău** sunt plecaţi fără acordul clubului.

Iată şi opiniile antrenorului Eugen Iercu: ***"Cu sprijinul ce ni-l acordă conducerea acestei echipe avem convingerea că vom face o figură frumoasă şi în campionatul următor. La ora când vom derula pregătirile la Lovrin sper să am la dispoziţie şi jucătorii pe care îi vizez să facă parte din lotul nostru. Ştiu că fotbalul actual trece prin clipe destul de grele, iar pentru aceasta fiecare avem obligaţia de a nu-l păcăli. Cum am mai spus-o, şansele noastre sunt acelea de a juca în mod corect!***

MODERNUL PĂŞEŞTE CU GREU

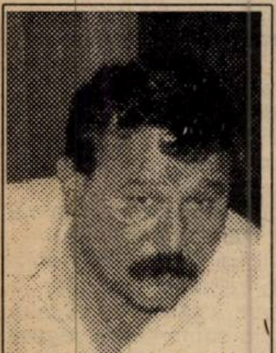
Valentin Epuran

Deşi în campionatul trecut a terminat pe un liniştitor loc 7, vara aceasta a început mai anevoios pentru gruparea din Plopi. Antrenamentele au debutat în 22 iulie la baza proprie, şi vor continua tot pe plan local, nefiind posibilităţi pentru un cantonament centralizat. Singurul sponsor al echipei este aceeaşi societate Filty, reprezentată de dna. **Mirela Bârsan**, manager general. Director tehnic, vicepreşedinte şi conducător este acelaşi **Valentin Epuran**, care se confruntă cu mari greutăţi, alături de inimosul antrenor **Carmin Matula.** Lotul este cam subţire, însă dacă privim atent cam tot aceiaşi băieţi au menţinut echipa pe primele 8 locuri, de mai bine de trei campionate: ***Porumb, Onişa, Cireşan*** (41 de ani), ***Laszlo, Durlă, Wucinger, Rosenblum, Tanasoglu, Braşneni.*** Au plecat: **Cosmin Stan** (Electrica, pentru 3 ani), **Bohac** s-a lăsat de fotbal. Au venit până acum: **Raici** (Comloş), **Romitan** (1 Iunie), **Udrea** şi **Pârvu**.

faţă de fotbal, d-nii **Vasile Busuioc**,

Carmin Matula a ţinut să precizeze: ***"Sunt foarte supărat faţă de situaţia prin care trece fotbalul actual. Cu siguranţă, zic eu, vom reuşi să începem acest campionat, însă greul abia mai încolo va veni. Nu pot acuza pe nimeni, deşi sunt mulţi cei ce au contribuit la ducerea de râpă a întregii mişcări fotbalistice pentru interesul şi binele lor. Atâta timp cât voi activa la această echipă îmi voi face datoria, în primul rând faţă de cei cu care lucrez. Apoi, ce o mai da Dumnezeu."***

DAN GÂRLEA

Cornel Bălănescu a spus adio!

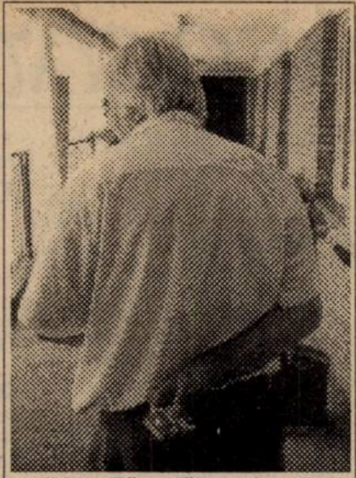
"Moş Zăpadă" a plecat...

Născut la 14.9.1952 în Timişoara, inspector în cadrul Administraţiei Financiare Timişoara, **Cornel Bălănescu** a debutat în arbitraj în anul 1978, parcurgând fiecare etapă în cursa promovării, până la nivelul fostei categorii C, actuala B, unde a activat 10 ani. În decursul acestei perioade, a avut plăcuta satisfacţie să fie alături de: Corocan, Grădinaru, Ologeanu, Huzu, Danciu, Ştreng, D. Petrescu, Salomir, Grigorescu, Spătaru, Ciev. I-au fost mentori, dar şi colegi, timişorenii: Osiac, Sana, Furdea, Bobu, Munteanu, Bungău, Pătruţ, Ferenczi şi, nu în ultimul rând, regretatul Doru Buciuman, care a avut o mare contribuţie la realizarea sa pe acest plan.

Modest, cu mult simţ al umorului, păstrând o mare doză de respect tuturor, chiar dacă, pe ici pe colo, nu a putut să mulţumească în totalitate pe toată lumea, de curând a avut tăria sufletească să spună adio acestei îndeletniciri de arbitru, spre surprinderea multora din preajmă, ajunşi la aceeaşi vârstă...

Retragerea fiecăruia dintr-o asemenea activitate nu o condiţionează aproape nimeni. Deşi a activat 10 ani în preajma multor nume sonore, la acest unic moment din viaţa sa nu cred să fi participat exact aceia cu care a împărtăşit tristeţile şi bucuriile... Alegerea despărţirii de costumul de arbitru odată cu aniversarea "Poli 75" a trecut destul de neobservată, vizavi de lumea fotbalistică timişoreană şi a întregii zone de vest. Retragerea lui Cornel Bălănescu din această postură ar fi trebuit realizată altfel, ţinând cont că nu se face de "n" ori în viaţă. Fără a contesta gândirea lui **"Moş Zăpadă"**, în opinia mea, participarea lui Cornel într-un alt cadru festiv (de pildă, într-o primă etapă din C-Timiş) ar fi avut o mai mare priză la cei ce-l înconjoară, chiar dacă nu ştiu ce ziarist - mitic din capitală a scris vreo două rânduri despre faptul că s-a retras "Suru" din cauza vârstei... Oare nu se putea altfel? **Moş Zăpadă** este al nostru, al celor de aici şi de aceea însă şi el putea să se despartă într-un alt mod, mult mai oficial, adică în mijlocul nostru, al celor ce-l cunoaştem şi-l preţuim. Oricum, Cornele, noi îţi mulţumim şi nu suntem supăraţi că te-ai retras aşa cam în surdină, fără a divulga această intenţie şi nouă, tuturor gazetarilor din Timiş, care, încă te respectă şi te preţuiesc...

FĂRĂ PRELUARE

Între datină şi suflet

Cu toţii cunoaştem situaţia critică prin care îşi mână paşii mişcarea fotbalistică de la noi. Participarea la un nivel competiţional cu o echipă de fotbal implică sume imense de bani, timp şi mult sacrificiu. Paralel cu aceasta, am întâlnit în localitatea Peciu Nou, din Timiş, o acţiune de toată lauda şi respectul . Există în amintita localitate o competiţie de fotbal, numită "Cupa cartierelor", ce datează din 1981, în care sunt angrenaţi jucători de fotbal cuprinşi între vârstele 13-60 de ani. În acest an, au participat un număr de 6 echipe: **Ronaţ, Chicago, Principal, Bicericii, Nou, Lateral.** Inima acestei organizări, de altfel primul iniţiator al competiţiei, este **Simion Scheffer (Sepi)**, fost jucător la Unirea Peciu Nou. Disputat pe o durată durată de 25 de zile, cu meciuri tur-retur, acest campionat a găzduit întrecerea a peste 80 de jucători. Sponsorizaţi de propriile lor buzunare, au găsit refugiul necesar în conduită, respect şi satisfacţie în continuarea datinei, sub privirile concetăţenilor...

Şi fiindcă orice competiţie de asemenea gen îşi are învingăTori şi laureaţi, să-i numim: **LOCUL I** a fost ocupat de **Cartierul Lateral**, având printre componenţi pe: **Mureşan, Durigon, Sepi, Dumitru, Voştinar, Igreţ, Ilie, Balaci, T. Horga, L. Horga. LOCUL II:** Cartierul Nou: **L. Vraja, Mândru, Petrov, Teslaru, Liciu; LOCUL III**: Cartier Ronaţ: **M. Dorobanţu, Tomesc, Dulgănescu, R. Dorobanţu.**

GOLGETERI: A. Durigon (32 goluri), **Lazăr Marin** (25 goluri), **M. Mureşan** (25 goluri). Cel mai bun portar: **Cosmin Durigon;** cel mai în vârstă jucător: **Petre Vraja** (51 de ani); cel mai bun arbitru: **Darius Vraja** - din localitate.

Cum era şi normal, datorită spectacolului oferit de toţi cei angrenaţi în această mişcare, pe parcursul competiţiei s-a alăturat unicul sponspor : **firma IMPERIAL SRL, dl. Dorin Vârzob,** care a contribuit cu toate cele necesare pentru premierea tuturor câştigătorilor.

Să mai spunem că la Peciu Nou fair-play-ul domneşte din belşug, cel puţin la acest nivel de competiţie. Faţă de cele spuse, nu ne mai rămâne decât să arătăm amatorilor de asemenea idei că dacă se vrea, se poate. Felicitări, tuturor!

Frunză se întoarce

Călin Frunză, component al echipei Timişul Şag, după ce a participat cu cei de la AC Recaş în cantonamentul de la Felix, s-a reîntors la Şag. Acelaşi drum se pare că-l vor lua şi Otiman şi Deac, plecaţi tot la Recaş, dar din tabăra celor din Peciu. Aşadar, se reîntorc plecaţii.

Se cuvine o precizare. **Atâta timp cât nu va exista un regulament precis în acest sens, toţi jucătorii acestui campionat se vor pregăti pe unde-i va tăia capul, lăsând cu buzele umflate pe mulţi preşedinţi, care dau pasărea din mână pe cioara de pe gard.**

Tavi Roşca revine în Divizia C!

Ex-polistul **Tavi Roşca** - 40 de ani, s-a hotărât să reapară pe gazon, în rândurile grupării de la Tehnolemn. Cel puţin până după confruntarea cu... Sânmartinul, pe care şi-ar dori tare mult s-o câştige. Succes, Tavi!

G.P.L.-ul urcă în Rapidul de Săcălaz!

După cum am menţionat şi în numărul trecut, proaspăta promovată în Divizia C, GPL Timişoara, şi-a mutat sediul la... Săcălaz. Această mişcare a fost posibilă din pricina lipsei de preocupare din punct de vedere financiar a celor ce conduc la ora actuală Staţia de îmbuteliere cu gaz din Freidorf. Dar, pentru ca totul să decurgă oarecum normal, **Constantin Nană Andrei,** cel ce a promovat această grupare în C-Timiş, va rămâne pe mai departe antrenorul echipei, iar alături de el îşi vor continua mersul următorii jucători: **Tărăscu, Acu, Apostol, Hurja, Neagu, Gligor, Fanea, Tomuţa, Cătănescu, Ilina.** În această săptămână se vor perfecta toate demersurile necesare înscrierii şi continuării drumului.

Pietrele din casă, un rău necesar?

Aşa erau numiţi cu ani în urmă juniorii care trebuiau introduşi obligatoriu în teren. De această dată, F.R.F. a cam pus sula-n coastele echipelor din C, obişnuite cu cooptarea "mercenarilor". Acum, căutaţi vor fi cei ce cu ani în urmă s-au hotărât să crească juniori. Prin '92, ziceam că schimbul de mâine este inevitabil!

DAN GÂRLEA

BARAJ C-ARAD

CONFORM PREVIZIUNILOR NOASTRE

Miercuri 24 iulie s-a desfăşurat ultima etapă a barajului pentru promovarea în divizia C - Arad. Rezultate: **Romvest Arad - Şagu 8-0** şi **Târnova - Şofronea 1-0** (victoria s-a decis printr-un penalty).

GRUPA A

1. **Romvest**	**6p**	**16-0**
2. ICRTI	1p	1-9
3. Şagu	1p	1-9

GRUPA B

1. **Târnova**	**6p**	**3-1**
2. Şofronea	3p	7-1
3. Satu Nou	0p	1-9

Loturile echipelor câştigătoare:

ROMVEST ARAD: Grozav, Măduţa - Baciu, Zaha, Butunoi, Todea, Botiş, Turcan, Botaş, Găman, Ciba, Ciubăncan, Drăgan, Mateiaş, Freer. Antrenor: *Francisc Tisza.*

AVÂNTUL TÂRNOVA: Tirsin, Lengyel - Cristea, Cociuba, Moni, Paşca, Calmore, Ştefănuţ, Badiu, Păşcuţ, Boiciuc, Husa, Anca, Berki, Zavastiu, Tripa, Romansky. Antrenor: ***Constantin Găman.***

CULESE DE LA BARAJ

● La faza premergătoare acordării penalty-ului care a hotărât promovata în divizia C dintre Târnova şi Şofronea, trebuia să se execute un aut în favoarea echipei din Şofronea. La (in)decizia arbitrului **Mircea Bondar**, cei care au executat autul au fost cei de la Târnova şi de aici a urmat faza în care apărătorul **Popa** a comis henţ în careu.

● De altfel, acest baraj s-a încheiat aşa cum am prevăzut înaintea desfăşurării lui, cu victoria echipelor RomVest Arad şi Avântul Târnova. Desigur acea "declaraţie" a colonelului **Nicu Selejan**, preşedintele AJF Arad, a constituit o fârsă a şefului agenturii noastre, care are gradul de căpitan, tocmai pentru a atrage atenţia asupra inutilităţii barajului. Şi vom spune de ce: echipa din Şagu va fuziona cu CFR Arad şi va fi în divizia C, iar echipa Romvest se pare că-şi va desfăşura jocurile de pe teren propriu pe gazonul din... Şofronea!

Şi atunci ce rost a avut atâta tevatură? Dl. colonel Selejan ne-ar putea explica totuşi cum a fost posibil ca un jucător eliminat pentru lovire cu cotul, când jocul era oprit, să fie suspendat numai o etapă, mai apoi să i se ridice suspendarea şi să fie numai amendat. Este vorba de jucătorul *Badiu* (Târnova), care a evoluat în partida cu Şofronea.

● Conducerea AJF Arad a premiat echipa Romvest Arad şi pe antrenorul **Francisc Tisza**, câştigătoarea campionatului naţional de juniori mari. Festivitatea a avut loc între cele două partide ale ultimei zile a barajului de la Pâncota.

● Portarul **Deszö** (Şofronea) este un demn urmaş al lui Higuita, el având părul lung de aproape 50 cm!

● Unul dintre tuşierii partidei Şofronea - Târnova a fost **Marcel Câmpian**, jucător la FC Arad-Telecom, care a făcut faţă cu succes presiunii tribunelor şi a situaţiilor din teren.

● O familie fericită - familia Găman. După ce fiul, **Adrian Găman** a reuşit promovarea cu Romvest, tatăl, **Costică Găman**, antrenor la Târnova, a reuşit victoria cu această echipă şi bineînţeles promovarea în divizia C. Să vedem ce se va întâmpla la partida din campionat dintre cele două echipe.

OVIDIU PĂCURARIU

PREGĂTIRI ◆ PREGĂTIRI ◆ PREGĂTIRI

Echipele din divizia C Arad au reînceput pregătirile, chiar dacă barajul pentru promovare s-a sfârşit numai cu câteva zile în urmă

Tricoul roşu - Blănarul Arad

A demarat pregătirile pe 5 iulie cu un cantonament la Lipova - Băi, de zece zile. Pregătirile au fost conduse de către antrenorii **Octavian Nadiu** şi **Mihai Roşca**, ambii jucători ai echipei. Ca şi noutăţi în lot sunt **Molnar** (revenit la echipă) şi **Chiriac** (ICRTI). Şi-au manifestat dorinţa de a pleca: **Bodea** la Cermei şi **Joldea** la Telecom Arad. Echipa a disputat o serie de jocuri amicale: ● Lipova -Tricoul roşu 1-4; ● Tricoul roşu - Lipova 2-2; ● Tricoul roşu - Unirea Sânnicolaul Mare 0-0; ● Tricoul roşu - Unirea Sânnicolaul Mare 1-0; ● Unirea Sânnicolaul Mare - Tricoul roşu 1-1

Şoimii Pâncota

L-a menţinut ca antrenor pe profesorul **Simion Buda**, care s-a grăbit puţin şi a dat startul la pregătiri pe 29 iunie. Antrenamentele s-au desfăşurat la Pâncota. Din păcate mai mulţi jucători şi-au exprimat dorinţa să plece la alte echipe: **Hada** la Motorul - CFR Arad, **L. Cristea** la Cermei, **Vasiloiu** şi **Cuedan** la Victoria - Conar Arad.

Noutăţi în lot: **Voica** (UTA), **Suciu** (Şiria), **Ştefănuţ** (Târnova), **Cristea** (FC Ineu).

Jocuri amicale: ● Pâncota - Indagrara 4-3; Indagrara - Pâncota 3-1; ● Pâncota - Lipova 1-1; ● Lipova - Pâncota 7-0; ● Unirea S. Mare - Pâncota 2-0.

Gloria Cermei

Este echipa nou promovată în divizia C. Antrenorul formaţiei este **Gheorghe Cameniţă**, fost jucător la UTA, Vagonul, Lipova şi Pecica.

Pregătirile au început pe 10 iulie şi s-au desfăşurat în mare parte la... Arad, deoarece marea majoritate a componenţilor lotului sunt arădeni.

Jocuri amicale: ● Gloria Arad - Cermei 0-1; ● Telecom Arad - Cermei 1-2.

Despre lot **Gigi Cameniţă** a precizat doar atât: ***"Nu pot dezvălui numele jucătorilor care vor veni la echipă, să nu stârnesc valuri în Arad. Vă asigur că vor fi câteva surprize."***

OVIDIU PĂCURARIU

FLASH

GIGI BORUGĂ

REVINE ÎN ORAŞUL DE PE MUREŞ

"Nu am precizat perioada cât voi rămâne la Gloria Arad"

REP.: *Gigi, ai apărut din nou în fotbalul arădean, de această dată ca antrenor la Gloria Arad. De ce?*

G.B.: În aşteptarea unui semnal de la o persoană din Bucureşti, nu pot sta degeaba.

REP.: *Bine, dar de ce la Gloria?*

G.B.: Nu am ales eu, ci am fost rugat de fostul meu coechipier de la Vagonul Arad, ing. Gheorghe Meruţă, să vin la echipă, să dau o mână de ajutor, dar nu am precizat perioada cât voi rămâne aici.

REP.: ***Nu ţi se pare pentru tine un regres, venind la o echipă de divizia C?***

G.B.: Repet, nu am vrut să vin, dar nici nu pot să rămân departe de fotbal. Viaţa îţi rezervă şi surprize: azi eşti în divizia C, mâine poţi fi antrenor în divizia naţională!

REP.: ***Ce atmosferă ai întâlnit la echipă?***

G.B.: Ca şi la orice echipă de divizia C, adică o lipsă totală de preocupare.

REP.: ***Cum apreciezi lotul Gloriei?***

G.B.: Nu mi-am făcut încă o părere precisă deoarece sunt aici de numai patru zile. Am remarcat câţiva jucători buni, îndeosebi Petic, Negrea şi Teglaş.

REP.: ***Ţi-ai fixat un obiectiv pentru campionat?***

G.B.: Gloria Arad, în condiţiile date, nu poate avea obiectiv, doar să joace bine şi apoi vom mai vedea.

REP.: ***Nu demult ai afirmat în săptămânalul nostru că oriunde te vei duce îl vei lua director tehnic pe Emanoil Gherghel. Îţi menţii promisiunea?***

G.B.: Înainte de a accepta să vin la Gloria Arad m-am consultat cu dânsul, dar ştii cum este el, are apariţii şi în acelaşi timp dispariţii surprinzătoare. Ba este în Arad, ba mă sună din Italia...

OVIDIU PĂCURARIU

RUMBA AMICALELOR

ELECTRICA - TIMIŞUL ŞAG 4-0
ŞOIMII TEXTILA - VULTURII LUGOJ 7-2
TEHNOLEMN - TIMIŞUL ŞAG 1-0
COMTRANSPORT - AC RECAŞ 0-8
MONDIAL LUGOJ - METALUL BOCŞA 1-1
ŞOIMII TEXTILA - MODERN 2-5
MODERN - URSENI 9-0
BANCOM COMLOŞUL MARE - ELECTRICA 2-2
BANCOM COMLOŞUL MARE - POLI (tineret) 2-2

FOTBAL VEST RIDICĂ PROBLEMA COPIILOR

ŞTEFAN GAL

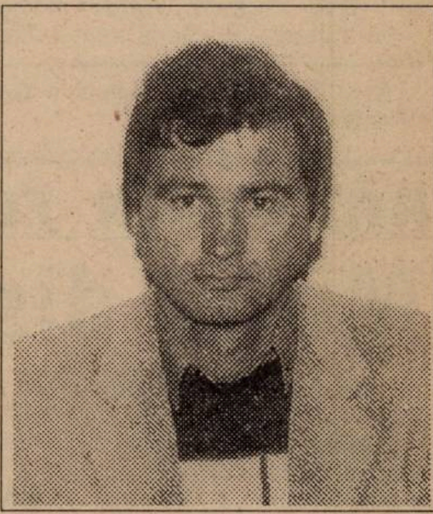

"M-am legat sufleteşte de aceşti copii, care mi-au adus o mare satisfacţie!"

REP.: ***Pişta, ce nu ai reuşit ca jucător, mă refer la finala campionatului de juniori din 1973, când aţi fost învinşi de Dinamo Bucureşti, ai reuşit ca antrenor, câştigarea titlului naţional cu echipa de juniori a lui FC Arad - Telecom. Cum ai izbutit o asemenea performanţă?***

Ş.G.: După o muncă de cinci ani cu aceşti copii, o serie deosebit de talentată. Am câştigat campionatul judeţean, interjudeţean, turneul zonal şi turneul final. Aşa că am parcurs un drum lung, dar la final m-a aşteptat o mare satisfacţie: câştigarea titlului naţional, ceea ce reprezintă o mare realizare pentru mine ca antrenor.

REP.: ***De când eşti antrenor?***

Ş.G.: Din anul 1988, când am început ca instructor, iar din anul 1992 am reuşit la Şcoala naţională de antrenori pe care am absolvit-o în anul 1994, având categoria a III-a.

REP.: ***Ai fi tentat să antrenezi o echipă de seniori?***

Ş.G.: Mai am doi ani cu aceşti copii minunaţi şi bineînţeles că m-am gândit la o echipă de seniori, cu condiţia ca în acea echipă să am cât mai mulţi dintre componenţii actualei formaţii de juniori. Am avut mai multe oferte, dar am renunţat numai pentru a-mi duce munca până la capăt.

REP.: ***Cum este apreciată munca de antrenor la juniori?***

Ş.G.: Este o muncă foarte grea, nu este apreciată pe măsura efortului depus, nici măcar la nivelul unui salar decent.

REP.: ***În cazul tău cum ai fost apreciat de conducerea clubului după această performanţă?***

Ş.G.: Am primit salariul obişnuit ca şi ceilalţi colegi, dar probabil că nu mă vor uita şi voi primi o primă simbolică.

REP.: ***Dintre componenţii lotului pe care îi apreciezi că ar fi cei mai talentaţi?***

Ş.G.: Îi apreciez pe toţi, îmi este greu să fac o diferenţiere, dar Ioja Marius, Varga Norbert şi Petruţ Alin mi se par valorile cele mai mari. Ar mai fi Toma Dan, Cadar Răzvan şi Păcurar Adrian, dar ei sunt cu un an mai mici decât ceilalţi.

REP.: ***Nu crezi că ai gafat, trimiţând pe litoral, drept recompensă, , numai patru jucători, ceilalţi fiind trimişi doar într-o tabără din judeţ? Nu au apărut disensiuni între copii?***

Ş.G.: Cei patru jucători nu au fost trimişi de mine, totul a venit întâmplător, la cedarea în ultima clipă a patru bilete pe litoral. Decizia a fost a conducerii şi eu mă abţin să o comentez. Gestul aceleiaşi conduceri de a trimite în tabără peste 100 de copii mi se pare semnificativ, în condiţii relativ bune.

Ceilalţi băieţi au înţeles, cel puţin aşa am avut eu impresia, ei neprovocând nici o disensiune pe această temă. Atmosfera în echipă este bună, mai ales că se aşteaptă o premiere din partea conducerii.

REP.: ***Ce program ai în continuare?***

Ş.G.: Am trecut la perioada meciurilor amicale, când vom juca cu echipe de seniori din divizia C Arad, în vederea pregătirii jocurilor grele din campionatul republican de juniori A1. Data începerii campionatului şi seria din care vom face parte încă nu se cunosc.

OVIDIU PĂCURARIU

P.S. Vineri, 26 iulie, la hotelul Central din Arad a avut loc festivitatea de premiere a echipei de juniori FC Arad-Telecom şi a antrenorului Ştefan Gal. S-au decernat diplome, medalii şi o sumă de bani... strict confidenţială. Au participat primarul municipiului, Ioan Dumitru Branc, directorul Regiei Romtelecom Arad, Gicu Donovici, şi preşedintele AJF, colonelul Nicu Selejan.

MINERUL ANINA

Deci, Minerul Anina va începe noul campionat fără Gigi Borugă, principal revenind Nicolae Chirilă, "secundul" din returul trecut. Am putea spune că s-a renunţat, astfel, la... exploziv în favoarea echilibrului, dl. Chirilă fiind un om mai degrabă calculat decât vulcanic. Poate chiar prea modest după ce a avut în "mână" jucători ca Dorinel Munteanu! Sau, dacă mai vreţi nume, Belodedici, Tismănaru, Zah, Lazarovici, Dacica, Veche, Decuseară...

La fel de calculat s-a arătat şi în dialogul pe care l-am purtat săptămâna trecută:

NICOLAE CHIRILĂ:

"Cu Deta ne-am luat unele măsuri..."

-Ce spuneţi de faptul că Anina a fost mutată din seria a IV-a, a diviziei B, în seria a III-a?

-Vreau să spun că în seria a IV-a, în care am evoluat anul trecut este mai mult fair-play, se joacă şi un fotbal mai bun. În seria a III-a se joacă mai "tare", echipele sunt mai ambiţioase. Probabil din cauza situaţiei economice mult mai modeste decât în Banat, de exemplu. Lumea e săracă şi trebuind să trăiască din ce produce, produce... fotbalişti.

-Pe cine vedeţi favorită a seriei?

-Mai multe. Drobeta Turnu Severin, rănită în orgoliu că a ratat în primăvară promovarea "la mustaţă". Apoi e Lupeniul. Din câte am auzit Miron Cosma vrea echipă în "A", după ce Jiul a promovat. Şi cred că nici Vâlcea nu şi-a spus ultimul cuvânt.

-Anina?

-Obiectivul nostru rămâne promovarea.

-Mai multe "voci" din seria a IV-a s-au bucurat că au scăpat de echipa dvs., acuzată deseori de lipsa fair-play-ului în meciurile de acasă...

-Se exegerează! Tocmai l-am auzit pe dl. Anghel spunând la Radio Timişoara că la Anina nu se poate juca! Noi când am jucat în tur, la Deta, am pierdut din cauza arbitrilor. sigur că în retur ne-am luat unele "măsuri"... Dar se exagerează! De doi ani de când sunt la Anina s-a schimbat mentalitatea conducătorilor şi publicului. La Anina nu se mai joacă cu mingi înalte, la bătaie, care să fie băgate "cu totul" în poartă!

-De ce a fost adus, în returul trecut, Gigi Borugă?

-Fostul organizator de competiţii, Zeno Verşehora m-a acuzat de lipsă de autoritate. Nu ştiu ce vroia să spună? La experienţa mea de atâţia ani, poziţia mea faţă de jucători este autoritară, dar nu cred că autoritate înseamnă să ameninţi sau să înjuri fotbaliştii...

-Să înţeleg că v-a deranjat aducerea lui Borugă?

-Nu se poate spune aşa. Am făcut un compromis în favoarea echipei. De altfel, cu Gigi m-am înţeles foarte bine.

LOTUL

Din lotul din campionatul trecut au rămas: Portari: - ***Steiner, Avram***

Jucători de câmp - ***Lazăr, Ghideu, Büle I, Arnăut, Zsizsik, Colţa, Ciurea, Stănescu, Vuia, M. Mihail, Vior, Maliţa.***

Au plecat: ***Pereş*** (s-a întors la Arsenal) şi portarul ***Ivan*** care totuşi vrea să revină de la UTA!

Situaţia lui ***Emil Marian*** este neclară.

Au venit: ***Iordan*** şi ***Ilie*** (Olimpia Neptun), ***Mingea*** (Electrica Timişoara), ***Şola*** (Arsenal), ***Halasz*** (Minerul Oraviţa).

Se tratează cu Gloria pentru ***Kapornyai*** şi ***Canea*** (fost la Oţelu Roşu).

În 31 iulie Anina va juca la ***Comloş***, iar în 7 august va primi vizita ***Giarmatei***.

ELECTRICA TIMIŞOARA

După revenirea din cantonamentul de la Herculane, Ilie Rotariu "îşi biciuieşte" băieţii de două ori pe zi! Atmosfera este deosebit de bună, coach-ul timişorenilor fiind chiar surprins de condiţiile excelente pe care le creează conducerea RATT-ului. La Herculane totul a fost la superlativ, toţi jucătorii sunt angajaţi, echipa beneficiind şi de un autocar pentru transport.

În meciurile amicale de până acum... numai victorii!

Optimism, optimism, optimism...

ILIE ROTARIU

"Jucătorii de la Electrica m-au întinerit..."

- Ilie, nu eşti la prima experienţă de B. Ai fost acum doi ani la cârma Vulturilor din Lugoj, într-un campionat contradictoriu, cu un tur excelent şi un retur... aşa cum a fost. Fă o comparaţie cu ce este acum la Electrica...

- Condiţiile sunt incomparabil mai bune la Electrica! Sunt peste ce am avut acolo în tur!

- Şi dacă e să comparăm echipele?

- La Lugoj am avut o echipă mai experimentată. Aici la Electrica, am o echipă deosebit de talentată, dar mai tânără, prea puţini jucători având experienţa diviziei B.

- Pentru jucătorul Ilie Rotariu nu contează că au mai trecut doi ani?

- Jucătorii de la Electrica m-au întinerit!

- Cu Lugojul ai evoluat în seria... "minerească", pe la Berbeşti. Mătăsari, Lupeni... Ţi se pare mai bine că vei conduce Electrica în seria a IV-a?

- Se joacă fotbal mai curat aici în vest, dar pe de altă parte echipele sunt mai valoroase. Seria deci e mai grea, dar se poate juca fotbal...

- Pe ce loc "vezi" Electrica în finalul campionatului?

- În primele 7-8 echipe... Conform obiectivului pe care ni l-am propus să terminăm în prima jumătate a clasamentului.

- Ce ţi-ar lipsi la echipă ca să urci mai sus?

- Experienţa majorităţii jucătorilor. Posturile sunt în mare acoperite, dar n-aş refuza doi - trei jucători mai de valoare, mai cu experienţă. Aş ataca un obiectiv mai îndrăzneţ decât menţinerea în divizia B!

- Pelici, anul trecut, a ajuns la Poli. Cine din tinerii echipei s-ar putea să-l imite, promovând în eşaloanele superioare?

- Doi jucători se detaşează mult peste nivelul celorlalţi: Tătaru şi Ritter. Tătaru putea fi încercat deja acum de Poli!

- Ce spui de hotărârea federaţiei de a obliga echipele din B să evolueze cu junior în teren?

- Pe unii i-a luat pe nepregătite, pe mine însă nu mă dezavantajează. Am avut doi juniori în pregătire în cantonamentul de la Herculane!

LOTUL

Faţă de campionatul trecut, au rămas: portari: ***Murar, Popa, Creţ;*** jucători de câmp: ***Bulimar, Sorescu, Mihai Kovacs, Tătaru, Samargi, Rotariu, Volosciuc, Stan (rezolvat de la Modern), Ritter, Roth, Stoica, Nedelea, Eduard Kovacs.***

S-a renunţat la ***Gheorghe Mureşan*** care a preluat o grupă de copii. ***Dan Gabriel***, prezent la începutul pregătirilor, a renunţat la o revenire şi a optat pentru Simeria. ***Pavel*** şi ***Bogdan*** au plecat la Comloş, iar ***Sultana*** se pare că s-a lăsat de fotbal.

Au venit: ***Dona*** (FC Maramureş), ***Iacobiciu*** (Sânmartin), ***Iliuţă*** (revenit de la Giarmata), ***Butar*** (juniori lot UEFA, de la Liceul Banatul).

Se tratează cu Deta pentru ***Petre Lucian*** şi cu Drobeta pentru ***Gomoiu***.

În 1 şi 2 august, Electrica va participa la "Memorialul Ilcău", alături de CFR, UMT şi Şoimii Textila.

RĂZBOI ÎN FOTBALUL ARĂDEAN

Mărul discordiei: stadionul CFR - Astra

În numărul trecut al săptămânalului nostru semnalam faptul că s-ar putea isca un mic război între cluburile FC Arad - Telecon şi Motorul CFR Arad. Pentru a face unele precizări suntem nevoiţi a apela puţin la istorie.

Stadionul CFR - Astra, în actuala denumire, se află în centrul oraşului Arad, fiind primul teren din România pe care s-a jucat un meci de fotbal . Mărturie stă placa memorială aflată pe frontispiciul stadionului.

Iniţial el a fost proprietatea echipei CFR Arad. În urmă cu aproape treizeci de ani, când pe stadionul Vagonul, aflat în vecinătate, a apărut o hală industrială, printr-o măsură arbitrară a secretarului PCR a judeţului Arad de pe atunci, s-a hotărât ca acest stadion să aibă doi proprietari: CFR Arad şi Vagonul Arad (viitor Astra Arad).

Şi cum deobicei când apar doi stăpâni, atât terenul cât şi tribunele erau neîngrijite, arătând uneori jalnic. În anul 1982 terenul a fost regazonat cu efortul financiar substanţial al celor de la Astra - Vagoane Arad. Anii au trecut, rivalitatea între cele două grupări menţinându-se. După evenimentele din '89, o dată cu apariţia problemelor financiare deosebite, fiecare echipă a căutat să-şi rezolve problemele după posibilităţi. s-a apelat la asocieri cu alte cluburi pentru o unire de forţe. Astfel CFR Arad s-a sociat cu normă de participaţiune la clubul Motorul Arad, apărând noua denumire de Motorul - CFR Arad, având o echipă de divizia B, care juca pe terenul din Aradul Nou, şi o echipă în divizia C, CFR Arad, care juca pe terenul CFR Astra.

CS Astra s-a asociat cu FC Aris, apărând echipa FC Arad cu membri fondatori, persoane fizice şi juridice. Neputând face faţă problemelor financiare, anul trecut FC Arad s-a asociat cu Telecom Arad, apărând achipa FC Arad - Telecom, cei de la Telecom venind cu banii iar cei de la FC Arad cu un lot de jucători valoros.

În acel moment au intrat ca membri fondatori SC Astra - Vagoane Arad şi Rom-Telecom Arad. Astfel noua echipă primeşte dreptul de a se pregăti pe terenul stadionului CFR - Astra, atât cea de seniori cât şi grupele de juniori şi copii, fapt care nu convine celuilalt proprietar, CFR Arad, care susţine pe bună dreptate că singurii proprietari ai acestui stadion sunt CFR Arad şi Astra Arad.

Şi cum în istoria noastră s-au făcut şi s-au desfăcut alianţe, iată că până nu demult rivale CFR Arad şi CS Astra îşi dau mâna, ultima renunţând la calitatea de menmbru fondator al lui FC Arad - Telecom. Apare o minută încheiată între părţile interesate SC Astra - Vagoane, CS Astra, CFR Arad şi SC Motorul - CFR Arad, prin care echipa FC Arad Telecom este atenţionată că nu mai poate utiliza baza sportivă şi nici terenul de joc. Cei de la CFR şi CS Astra intenţionează să refacă tribunele, să regazoneze terenul de joc, pentru a crea un centru puternic de copii şi juniori.

Noi nu comentăm hotărârile luate, doar ne-am străduit să arătăm, în măsura în care cunoaştem datele iniţiale, situaţia aşa cum se prezintă ea.

FOTBAL VEST

PÂNĂ ACUM, 81 DE STRANIERI LA START

Până la această oră, numărul total al străinilor care așteaptă startul sezonului 1996-97 este de 81. Iată-i: ■ ATALANTA (4): **Mirkovici** (sârb), **Persson** (suedez), **Magallanes** şi **Herrera** (ambii uruguayeni); ■ BOLOGNA (2): **Kolyvanov** (rus), **K. Andersson** (suedez); ■ CAGLIARI (6): **Vega** şi **Pascolo** (ambii elveţieni), **Lonstrup** (danez), **Tinkler** (portughez), **O'Neil** şi **D. Silva** (ambii uruguayeni); ■ FIORENTINA (4): **Oliveira** (belgian), **Schwarz** (suedez), **R. Costa** (portughez), **Batistuta** (argentinian); ■ INTER (6): **Djorkaeff** şi **Angloma** (ambii francezi), **Winter** (olandez), **Zamorano** (chilian), **Zanetti** (argentinian), **Ince** (englez); ■ JUVENTUS (5): **Montero** (uruguayan), **Boksici** (croat), **Jugovici** (sârb), **Zidane** şi **Deschamps** (ambii francezi); ■ LAZIO (4): **Chamot** (argentinian), **Nedved** (ceh), **Fish** (sud-african), **Okon** (australian); ■ MILAN (7): **Davids** şi **Reiziger** (ambii olandezi), **Dugarry** şi **Desailly** (ambii francezi), **Boban** (croat), **Savicevici** (sârb), **Weah** (liberian); ■ NAPOLI (6): **Crasson** (belgian), **Caio, Beto** şi **Cruz** (toţi brazilieni), **Ayala** (argentinian), **Boghossian** (francez); ■ PARMA (5): **Bravo** şi **Thuram** (ambii francezi), **Crespo** şi **Sensini** (ambii argentinieni), **Amaral** (brazilian); ■ PERUGIA (3): **Kocici** (sârb), **Kreek** (olandez), **Rapaici** (croat); ■ REGGIANA (6): **Hatz** (austriac), **Grün** (belgian), **Sabau** (român), **Valencia** (columbian), **Beiersdorfer** (german), **Simutenkov** (rus); ■ ROMA (6): **Dahlin** şi **Thern** (ambii suedezi), **Aldair** (brazilian), **Balbo** şi **Trotta** (ambii argentinieni), **Fonseca** (uruguayan); ■ SAMPDORIA (4): **Laigle** şi **Karembeu** (ambii francezi), **Mihajlovici** (sârb), **Veron** (argentinian); ■ UDINESE (7): **Amoroso** (brazilian), **Emam** (egiptean), **Gargo** (ghanez), **Bierhoff** (german), **Helveg** (danez), **Kozminski** (polonez), **Shalimov** (rus); ■ VERONA (3): **Reinaldo** (argentinian), **Ferrier** (olandez), **Nouma** (francez); ■ VICENZA (3): **Wome** (camerunez), **Otero** şi **Mendez** (ambii uruguayeni).

După cum se poate observa, formaţiile cu cei mai mulţi stranieri sunt Milan şi Udinese (câte 7), urmate de Cagliari, Inter, Napoli, Reggiana şi Roma (câte 6).

Majoritari sunt francezii (12!), urmaţi de argentinieni (9) şi uruguayeni (8). Se cuvine însă să menţionăm şi faptul că **Sensini** (Parma) şi **Balbo** (Roma) au obţinut cetăţenia italiană!

PRINCIPALELE AMICALE

A sosit perioada jocurilor amicale pentru formaţiile din Italia. În aceste zile vor avea loc şi câteva turnee de mare interes. Vă prezentăm principalele partide din următoarele două săptămâni.

Marţi, 30 iulie
EMPOLI - FIORENTINA

Miercuri, 31 iulie
SLAVIA PRAGA - LAZIO
INTER - MAN. UTD. - Cupa Pirelli
COMO - MILAN - transmis (înregistrare) pe Italia 1, la ora 20.30

Joi, 1 august
BOHEMIANS - LAZIO
ATALANTA, VERONA, PANATHINAIKOS - Cupa Trentino
ROMA, SV HAMBURG, GREMIO şi naţionala LIBANULUI - turneu care se dispută la Beirut, până în 3 august

Sâmbătă, 3 august
VICENZA, UDINESE, BARI - triunghiular la Vicenza
MILAN, PERUGIA,ASCOLI - triunghiular la Ascoli - Italia 1, ora 20.00
PARMA, MODENA, MIDDLESBROUGH - triunghiular la Modena
LENS - SAMPDORIA

Marţi, 6 august
JUVENTUS - MIDDLESBROUGH - la Cesena

Miercuri, 7 august
FIORENTINA, BENFICA, ARSENAL, SPORTING LISABONA - Memorialul Cecchi Gori, la Florenţa
OSASUNA - MILAN - Italia 1, ora 21, direct

Joi, 8 august
VERONA - ROMA
JUVENTUS, AJAX, BOTAFOGO, DEPORTIVO LA CORUNA - turneul Teresa Herrera, la La Coruna
GENOA - MIDDLESBROUGH - la Sanremo

Sâmbătă, 10 august
FIORENTINA - BOLOGNA

Duminică, 11 august
MIDDLESBROUGH - INTER

48 DE BRAZILIENI ÎN ULTIMII 16 ANI!

Până în prezent, în această vară au sosit 4 brazilieni în peninsulă. Este vorba de **AMARAL Alexandre da Silva Mariano** (23 de ani, 1.70m, 76 kg, mijlocaş), achiziţionat de Parma; **AMOROSO Marcio do Santos** (22 de ani, mijlocaş), la Udinese; **BETO Joubert Araujo Martins** (21 de ani, 1.73m, 72 kg, atacant), transferat de Napoli; **REINALDO Rosa Dos Santos** (20 de ani, 1.75m, 75 kg, atacant), achiziţionat de Verona. În acest fel, numărul total al jucătorilor brazilieni care au evoluat în "Il Calcio", din 1980 încoace, a ajuns la 48. Cele mai multe prezenţe în Serie A le-a avut **Cerezo**, care în perioada 1983-1992 a îmbrăcat de 215 ori tricoul formaţiilor Roma şi Sampdoria, marcând 27 de goluri. Apropo de goluri, să mai spunem că brazilianul care a scuturat de cele mai multe ori plasele porţilor adverse a fost **Careca**, el izbutind 73 de realizări pentru Napoli, în intervalul 1987-1993!

Suporterii lui Udinese speră ca AMOROSO (de la Flamengo) să fie un nou Zico

CURIOZITĂȚI DIN SERIE A ȘI B

Un trio de excepție la Lazio: Signori, Casiraghi, Protti

AMBIȚII MARI LA PARMA

Când preşedintele **Giorgio Pedraneschi** compara echipa AC Parma cu Michael Schumacher, antrenorul **Carlo Ancelotti**, râzând, a spus că preferă să conducă un Williams şi nicidecum un Ferrari, cu tot respectul de italian pe care-l poartă pentru echipa roşie. **Gianfranco Zola** a declarat: ***"Pentru a câştiga titlul, este nevoie să jucăm perfect din prima şi până-n ultima rundă"***.

GIANNI MORANDI ENTUZIASMAT DE NOUA FAȚĂ A BOLOGNEI

Celebrul cântăreţ **Gianni Morandi,** supertifos încă din anii 60 al echipei Bologna, a fost prezent în ziua în care s-a reunit lotul roş-albaştrilor. Şi s-a arătat mulţumit de noua faţă a echipei: ***"Poate că e prea mult să ne aşteptăm să revedem formaţia care a reuşit să cucerească titlul. Erau atunci alte vremuri, alţi oameni, altă atmosferă. Însă lotul de acum, sincer să fiu, îmi place. Cel mai important este că s-a izbutit revenirea în Serie A"***.

ȘI TOTUȘI BIERHOFF RĂMÂNE LA UDINE

Ştirea apărută săptămâna trecută în "Gazzetta dello Sport" (şi în "Fotbal Veşt") cum că germanul **Oliver Bierhoff** a fost achiziţionat de Juventus, de la Udinese, a fost falsă. Pentru a înţelege mai bine cum au stat lucrurile, iată firul evenimentelor pe scurt. Din capul locului, clubul friulan a anunţat că în cazul cedării lui Birhoff nu pot intra în discuţie decât doi atacanţi, ca înlocuitori ai golgeterului german: **Maurizio Ganz** (Inter) sau **Nicola Amoruso** (Juventus). Cum nerazzurri au comunicat faptul că Ganz este netransferabil, au început tratativele cu Juve. Numai că la semnarea transferului lui Amoruso de la Padova în curtea bianco-nerilor, procuratorul Antonio Caliendo şi tatăl jucătorului au condiţionat această hotărâre de faptul ca Nicola să rămână la Juventus şi să nu fie folosit ca monedă de schimb.

Pe deasupra, în ziua în care cotidianul italian a anunţat plecarea lui Bierhoff de la gruparea friulană, nu au fost vândute decât 17 abonamente petru suporterii lui Udinese. Astfel, pentru a evita un sezon de-a dreptul falimentar, diriguitorii din Udine au fost odată pentru totdeauna tranşanţi: ***"Bierhoff va rămâne la noi!"***.

SUPORTERII LUI LAZIO NEMULȚUMIȚI

Cu toate că formaţia romană a reuşit câteva transferuri spectaculoase, pierderea lui **Roberto Di Matteo**, plecat la Chelsea, i-a nemulţumit profund pe tifosi, care i-au pretins boss-ului **Cragnotti** încă două achiziţii de marcă.

Zola și Chiesa speră să facă mai mult împreună la Parma decât la Euro '96

Antrenorul **Zdenek Zeman** a încercat să-i calmeze pe suporteri, declarând: ***"Suntem mai competitivi decât în anii precedenţi. Putem obţine rezultate foarte bune. Probabil voi folosi în atac trioul Signori, Casiraghi, Protti"***.

INTER CONTRA CANTONA & CO, PE SAN SIRO

Prima apariţie a noului team construit de **Moratti** şi **Hodgson** în această vară în faţa propriilor susţinători va avea loc mâine, 31 iulie. Adversară le va fi trupa lui **Eric Cantona**, Manchester United. Preţul biletelor va fi cuprins între 20.000 şi 80.000 de lire. Cu acest prilej îşi va face probabil reintrarea şi ex-internaţionalul **Nicola Berti**, absent de pe gazon din luna ianuarie, ca urmare a unui accident.

38.889 DE ABONAMENTE VÂNDUTE LA MILAN

Până săptămâna trecută, clubul AC Milan a vândut 38.889 de abonamente. Din cele declarate de vicepreşedintele **Adriano Galliani**, se speră să se ajungă până la începutul sezonului (8 septembrie) la cifra de 45-50 de mii de abonaţi!

CARLOS BIANCHI A FOST PRĂDAT!

Apartamentul lui **Carlos Bianchi**, noul coach al lui AS Roma, de la Buenos Aires, a fost "vizitat", în cursul săptămânii trecute, de musafiri nepoftiţi. Hoţii au furat aproape tot ce se putea lua, făcându-l pe Bianchi să spună, mai în glumă, mai în serios: ***"Mi-au lăsat doar o sticlă de Coca Cola!"***.

URĂRILE LUI CAPELLO

Ex-antrenorul lui Milan, **Fabio Capello,** plecat la Real Madrid, a trimis un fax pe adresa clubului de pe via Turati nr. 3, cu ocazia reunirii lotului rosso-nerilor. Iată ce conţinea acest fax: ***"Către Oscar Tabarez, colaboratorii săi şi toţi jucătorii. Vă urez mult succes în campionat şi în cupele europene. Sunteţi şi veţi fi mereu cei mai buni!"***.

REGINA EUROPEI ȘI-A REVENIT ȘI FINANCIAR

Juventus-ul lui **Antonio Giraudo, Roberto Bettega** şi **Luciano Moggi** a izbutit în ultima vreme o serie de rezultate remarcabile, dar şi o puternică revenire pe plan financiar. Victoria în edita trecută din Champions League a adus clubului torinez un câştig de 32.410.231.000 lire. La care se mai adaugă şi alte 19.284.000.000 de lire, cotă fixă oferită de UEFA pentru participarea în sezonul 1996-97 în cea mai importantă competiţie europeană rezervată formaţiilor de club. Din totalul de peste 51 de miliarde, premiile oferite jucătorilor s-au ridicat la 7,2 miliarde de lire. Să mai spunem că în această vară bianco-neri au cheltuit 38,5 miliarde de lire pentru achiziţii, după cum urmează: **Boksici 15, Zidane 8,5, Amoruso 8, Vieri 5,5, Iuliano 1,5. Montero** a fost acaparat gratuit de la Atalanta. Pentru cedarea lui **Fabrizio Ravanelli** în Anglia s-au încasat 18 miliarde de lire.

MONTELLA - AL 26-LEA SCHIMB GENOA-SAMPDORIA

Plecarea bomberului **Vincenzo Montella** (22 de ani, 21 de goluri marcate în sezonul trecut) de la Genoa la marea rivală Sampdoria reprezintă a 26-a tranzacţie de jucători dintre cele două cluburi. Iată câteva nume, mai cunoscute, de jucători care au trecut de la o grupare la cealaltă: **Firmani, Barison, Gei, Lerici, Vincenzi.**

UN RECORD STĂ SĂ CADĂ

Deşi sport de echipă, fotbalul are şi el o serie de recorduri, mai mult sau mai puţin semnificative. Dacă cei care fac duble cu piciorul sau cu capul timp de 15-20 de ore rămân doar simple curiozităţi, recordurile realizate pe gazon au darul de a dăinui şi de a stârni adevărata admiraţie a fanilor. Din multitudinea de realizări "maxime", pentru astăzi am ales unul din cele mai semnificative. Şi anume, recordul de meciuri consecutive fără înfrângere realizate de către echipele naţionale. Autoarea acestei performanţe este echipa de aur a Ungariei, care, în perioada 4 iunie 1950 - 4 iulie 1954 nu a cunoscut înfrângerea timp de 31 de meciuri. Interesant este că seria a fost întreurptă în finala Campionatului Mondial din 1954 (2-3 cu RF a Germaniei), meci după care au urmat alte 10 jocuri în care trupa condusă de antrenorul Gustav Sebes a continuat să fie neînvinsă. Iată, de altfel, seria celor 31 de meciuri:

1.	4.6. 1950	Varşovia:	Polonia - Ungaria	2-5
2.	24.9.1950	Budapesta:	Ungaria - Albania	12-0
3.	29.10.1950	Budapesta:	Ungaria - Austria	4-3
4.	12.1.1950	Sofia:	Bulgaria - Ungaria	1-1
5.	27.5.1951	Budapesta:	Ungaria - Polonia	6-0
6.	14.10.1951	Vitkovice:	Cehoslovacia - Ungaria	1-2
7.	18.11.1951	Budapesta:	Ungaria - Finlanda	8-0
8.	18.5.1952	Budapesta:	Ungaria - RDG	5-0
9.	15.6.1952	Varşovia:	Polonia - Ungaria	1-5
10.	22.6.1952	Helsinki:	Finlanda - Ungaria	1-6
11.	15.7.1952	Turku:	Ungaria - România	2-1 (JO)
12.	21.7.1952	Helsinki:	Ungaria - Italia	3-0 (JO)
13.	24.7.1952	Kotka:	Ungaria - Turcia	7-1 (JO)
14.	28.7.1952	Helsinki:	Ungaria - Suedia	6-0 (JO)
15.	31.7.1952	Helsinki:	Ungaria - Iugoslavia	2-0 (JO)
16.	20.9.1952	Berna:	Elveţia - Ungaria	2-4
17.	19.10.1952	Budapesta:	Ungaria - Cehoslovacia	5-0
18.	26.4.1952	Budapesta:	Ungaria - Austria	1-1
19.	19.5.1953	Roma:	Italia - Ungaria	0-3
20.	5.7.1953	Stockholm:	Suedia - Ungria	2-4
21.	4.10.1953	Praga:	Cehoslovacia - Ungaria	1-5
22.	11.10.1953	Viena:	Austria - Ungaria	2-3
23.	15.11.1953	Budapesta:	Ungaria - Suedia	2-2
24.	25.11.1953	Londra:	Anglia - Ungaria	3-6
25.	12.2.1954	Cairo:	Egipt - Ungaria	0-3
26.	11.4.1954	Viena:	Austria - Ungaria	0-1
27.	21.5.1954	Budapesta:	Ungaria - Anglia	7-1
28.	17.6.1954	Zurich:	Ungaria - Coreea de Sud	9-0 (CM)
29.	20.6.1954	Basel:	Ungaria - RF Germania	8-3 (CM)
30.	27.6.1954	Berna:	Ungaria - Brazilia	4-2 (CM)
31.	30.6.1954	Lausanne:	Ungaria - Uruguay	4-2 (CM)
32.	4.7.1954	Berna:	RF Germania - Ungaria	3-2 (CM)

Echipa Ungariei în 1954

Aşadar, doar 3 remize şi un golaveraj de 143-34.

Iată şi componenţa lotului care a reuşit aceste performanţe, sub conducerea antrenorului **Sebes (Scharenpeck) Gustav**, ajutat de **Bukovi Marton** şi **Mandi (Mandl) Gyula: Bozsik Jozsef, Budai II (Bednarik) Laszlo, Buzanszky Jenö, Czibor Zoltan, Geller II Sandor, Grosics Gyula, Hidegkuti Nandor, Kocsis Sandor, Lantos (Lendenmayer) Mihaly, Lorant (Lipovics) Gyula, Palotas (Poteleczky) Peter, Puskas (Purczeld) Ferenc, Sandor Karoly, Toth II Joszef, Toth Mihaly, Zakarias Joszef.**

Cei care stau la pândă sunt francezii lui Aime Jacquet, care, chiar dacă n-au reuşit performanţa dorită la Euro '96, au rămas neînfrânţi după nu mai puţin de 28 de meciuri. Interesant de urmărit ce adversari îşi vor alege cocoşii, având în vedere că ei nu participă la calificările pentru Campionatul Mondial '98, fiind calificaţi direct, în calitate de gazde.

M.B.

Cupa Campionilor Europeni - Cupa UEFA 2-1

Cu ocazia centenarului clubului elveţian Grasshoppers Zürich, pe stadionul Letzigrund din localitate a avut loc un turneu internaţional la care au fost invitate şi deţinătoarele Cupei Campionilor Europeni, Juventus Torino şi cea a Cupei UEFA, Bayern München. Aşa se face că duminică seara am asistat la primul derby european al sezonului, din care a ieşit învingătoare campioana Europei cu scorul de 2-1. Pentru învingători au înscris Del Piero (min. 28) şi Amoruso (min. 80), golul germanilor fiind opera lui Witeczeck (min. 14). Au evoluat formaţiile: **Juventus**: Peruzzi - Ferrara, Torricelli, Montero, Pessotto - Di Livio, Conte, Jugovici, Del Piero - Padovano, Boksici; **Bayern**: Kahn - Matthäus - Helmer, Babbel - Strunz, Nerlinger, Basler, Witeczeck, Ziege - Klinsmann, Rizzitelli. Au mai jucat Trotta, Vieri, Lombardo, Amoruso, Porrini, respectiv Sforza, Münch, Zickler.

Dificultăţile programării

GERMANIA

De zece ani, Hans Georg Noack este însărcinat de federaţia de la Frankfurt/Main cu alcătuirea programului Bundesligii. În această vară, funcţionarul federal a avut mult mai multe probleme în munca sa decât până acum. În primul rând, prin promovarea echipelor MSV Duisburg, Arminia Bielefeld şi VfL Bochum, landul Renania de Nord - Westfalia are nu mai puţin de 9 reprezentante în ligă, celelalte 6 fiind Köln, Bayer Leverkusen, Borussia M'Gladbach, Borussia Dortmund, Fortuna Düsseldorf şi Schalke 04 Gelsenkirchen. Necazurile sunt şi mai mari, cu cât cele 9 oraşe sunt foarte apropiate, însemnând ca 4 sau 5 dintre ele să joace acasă în aceeaşi etapă. S-a căutat ca perechile Dortmund - Schalke, Mönchengladbach - Düsseldorf, Köln - Leverkusen, Bochum - Dortmund sau chiar Bochum - Schalke să nu joace acasă în aceeaşi etapă, pe cât posibil. Mai mult, aproape fiecare club are anumite date ocupate, când nu poate juca pe teren propriu din motive independente de voinţa respectivului club. Aşa se face că în prima etapă FC Köln nu putea evolua pe Müngersdorferstadion, unde joacă de obicei, pentru că pe respectiva arenă are loc în aceeaşi zi un mare miting atletic. Fortuna Düsseldorf va juca în etapele a doua şi a treia în deplasare, întrucât în acea perioadă stadionul său va fi închiriat pentru concertele celebrului tenor Luciano Pavarotti. Pe lângă aceste inconveniente, autorul a trebuit să ţină seama de drepturile de televizare ale meciurilor şi de posibilităţile de asigurare a securităţii la meciuri.

Tot prin promovarea celor trei, aşa numitele meciuri-problemă s-au înmulţit. Dacă la un meci normal pe stadioane sunt cam 200 de poliţişti, la un meci-problemă (de exemplu Schalke - Dortmund) numărul lor creşte la 450. Tot din motive de securitate au fost luate în calcul şi alte situaţii. De exemplu, s-a avut în vedere ca fanii lui Hamburg şi Bremen, între care este o rivalitate mare iar oraşele sunt foarte apropiate, să nu călătorească în aceleaşi trenuri când echipele lor ar juca afară, în aceeaşi etapă, în zona celor 9 oraşe westfalice.

Nou promovata Arminia Bielefeld a spart, la dorinţa ei, regula care spunea că promovatele vor juca primul meci acasă. Asta pentru că stadionul său nu va putea fi mărit şi modernizat până la startul campionatului programat la 17 august. În consecinţă, trupa bătrânului portar Uli Stein va evolua în primul joc la Mönchengladbech, în timp ce la Bochum va avea loc, chiar în prima etapă, derby-ul celorlalte promovate. Cu toate aceste probleme, programul a fost alcătuit de aşa natură încât nimeni nu a mai avut nimic de comentat. Poate doar acelaşi domn Noack: *"Am înţeles că Unterhaching (n.r. - cea de-a treia echipă din München, aflată în liga a doua) este hotărâtă să promoveze în Bundesliga. Dacă se va întâmpla aşa, mă voi lovi de o situaţie cu totul neobişnuită, adică să fie trei echipe din acelaşi oraş. Oricum, asta se poate întâmpla abia anul viitor pe vremea asta. Până atunci pot să meditez la această variantă inedită."* Cu mai multe sau mai puţine probleme, Bundesliga se descurcă. Este poate şi asta una dintre explicaţiile succeselor constante ale fotbalului din ţara lui Beckenbauer.

Surprize sub semnul celor cinci cercuri

Turneul olimpic de fotbal a continuat cu unele surprize, pe drumul deschis de rezultatul Japonia - Brazilia 1-0. Până la urmă galben-albaştrii lui Mario Zagalo au revenit la linia de plutire, ceea ce n-au reuşit campionii Europei la tineret, italienii, aceştia devenind decepţia turneului, chiar dacă au învins în ultimul joc Coreea de Sud. În turneul feminin, cele mai bune patru echipe şi-au disputat semifinalele. Iată rezultatele înregistrate până la apariţia ediţiei. **Grupa A:** SUA - Tunisia 2-0, Argentina - Portugalia 1-1, Argentina - Tunisia 1-1, SUA - Portugalia 1-1. **Grupa B:** Arabia Saudită - Australia 1-2, Spania - Franţa 1-1, Arabia Saudită - Franţa 1-2, Spania -Australia 3-2. **Grupa C:** Coreea de Sud - Mexic 0-0, Ghana - Italia 3-2, Coreea de Sud - Italia 1-2, Ghana - Mexic 1-1. **Grupa D:** Brazilia - Ungaria 3-1, Japonia - Nigeria 0-2, Brazilia - Nigeria 1-0, Japonia - Ungaria 3-2.

În sferturile de finală: Franţa - Portugalia 1-2, Argentina - Spania 4-0, Mexic - Nigeria 0-2 şi Brazilia - Ghana 4-2.

La **feminin** în grupa A: SUA - Danemarca 3-0, China - Suedia 2-0, SUA - Suedia 2-1, China - Danemarca 5-1, SUA - China 0-0, Suedia - Danemarca 3-1. În grupa B: Germania - Japonia 3-2, Norvegia - Brazilia 2-2, Brazilia - Japonia 2-0, Norvegia - Germania 3-2, Norvegia - Japonia 4-0, Brazilia - Germania 1-1. În **semifinale** China - Brazilia 3-2 şi SUA - Norvegia 1-2. Finala China - Norvegia va avea loc joi.

SPANIA

Avalanşa de "Extranjeros"

Dacă săptămâna trecută am început să prezentăm noii străini legitimaţi în Primera Division cu cele două mari Real şi FC Barcelona, astăzi continuăm lista noilor veniţi cu numele cele mai importante dintre cei 105 jucători de alte naţionalităţi. Alături de numele jucătorilor s-a trecut naţionalitatea, clubul de provenienţă şi suma de transfer, în milioane DM. ***Atletico Madrid:*** Eduardo Esnaider (argentinian, Real Madrid, 4,9). ***FC Valencia:*** Valeri Karpin (rus, San Sebastian, 12,2), Pojo Lopez (argentinian, Racing Avellaneda, 6,5). ***Español Barcelona:*** Nicolas Ouedec (francez, Nantes, 3), Nenad Pralija (croat, Hajduk, 4,2). ***Tenerife:*** Oliver Neuville (german, Servette Geneva, 3), Francisco Rojas (uruguayan, Colo - Colo, 1,6), Pablo Ariel Paz (argentinian, Barnfield, 2,2), Bengt Andersson (suedez, Oergryte, 1,2). ***Real Sociedad:*** Darko Kovacevici (sârb, Sheffield, 6). ***Deportivo La Coruña:*** Rivaldo (brazilian, Sao Paulo, 11), Corentin Martins (francez, Auxerre, 4,6), Michel Madar (francez, Monaco, 1), Jacques Songo (francez, Metz, 1,1), Petr Kouba (ceh, Sparta Praga, 2,3). ***Betis Sevilla:*** Nenad Bjelica (croat, Albacete, 2,5). ***Compostela:*** Goran Saula (sârb, Vojvodina, 0,6), Dimitri Popov (rus, Santander, 0). ***Celta Vigo:*** Chema del Solar (peruan, Salamanca, 1), Iomar Mazinho (brazilian, Valencia, 1,7). ***Real Zaragoza:*** Vladislav Radimov (rus, TSKA Moscova, 5,4). ***Athletic Bilbao:*** Bixente Lizarazu (francez, Bordeaux, 3,9), Bruno Ithurria (francez, Nantes, 0). ***FC Sevilla:*** Hibic Mosnar (croat, Hajduk, 4,9), Dimitrios Tsartas (grec, AEK Atena, 3). ***Real Oviedo:*** Nico Borelli (argentinian, Panathinaikos, 0). ***Real Valladolid:*** Harold Lozano (argentinian, Condor, 1,6). ***Logroñes:*** Ivan Adzici (sârb, Steaua Roşie, 1,4), Jochen Kientz (german, Mallorca, 0). ***Hercules Alicante:*** Gaetan Huard (francez, Bordeaux, 0).

NUME NOTE NOUTĂŢI

Americanii îşi cer drepturile

Pornit la drum în aprilie, primul campionat american profesionist (Major Soccer League) începe să-şi cearnă valorile. În cele două divizii, de est şi de vest, s-au detaşat Tampa Bay Mutiny (care îi are în lot, printre alţii, pe Carlos Valderrama şi pe internaţionalii americani Cle Kooiman, Roy Lassiter, Mark Daugherty, Steve Pittman), respectiv Los Angeles Galaxy (cu mexicanul Jorge Campos portar-înaintaş şi Cobi Jones). Recent, în meciul Washington United - Dallas Burn (scor 6-1), atacantul primei echipe, salvadorianul Raul Diaz Arce a înscris 4 goluri, consolidându-şi poziţia de lider al clasamentului golgeterilor cu 14 reuşite.

Reduceri de personal la Rangers

Fotbalul este unul dintre domeniile în care economia de piaţă îşi spune cuvântul cel mai răspicat. Aşa se face că preşedintele şi totodată principalul acţionar al lui Glasgow Rangers, David Murray, a hotărât să subţieze lotul actual, care numără nu mai puţin de 54 (!!) de jucători sub contract. Probabil nu va renunţa la străinii săi non - britanici dintre care amintim pe danezii Michael Laudrup, Eric-Bo Andersen, sârbul Goran Petrici, germanul Jörg Albertz, olandezii Theo Snelders şi Peter Van Vossen, ucrainianul Alexei Mihailicenko.

Febra Maradona a cuprins şi China

Aflat în turneu în ţara Marelui Zid cu echipa sa de club Boca, Maradona a dat naştere unei adevărate manii. Biletele la meciuri se vând ca pâinea caldă pe piaţa neagră, iar la meciul jucat sâmbătă seara contra echipei provinciei Quangxing Sichuan se vânduseră toate cele 70.000 bilete.

Batistuta se retrage!

Fanii celebrului jucător argentinian nu trebuie să fie îngrijoraţi. Gabriel - Omar a declarat în "Corierre dello Sport" că se va retrage când va împlini 30 de ani (adică peste 3 ani) şi se va reîntoarce în Argentina. Cu aceeaşi ocazie, Batigol a arătat că nu-l interesează o eventuală carieră de antrenor.

Ghinion la Dortmund

Campioan Germaniei pare a se confrunta cu aceleaşi probleme avute în vara trecută, adică accidentarea mai multor jucători din liniile din faţă. Riedle, Chapuisat şi Herrlich, absenţi la pregătirea centralizată din vara tracută, au recidivat şi de data aceasta. Probleme ridică portarul Klos şi internaţionalul Steffen Freund, al doilea urmând să lipsească cu siguranţă de la startul campionatului din 17 august. Însă necazul cel mai mare l-a pricinuit nou-venitul Paulo Sousa (ex-Juventus) care urmează să fie operat şi să stea în convalescenţă cel puţin 4 luni. În aceste condiţii Borussia i-a anunţat pe diriguitorii Juventusului că nu va mai plăti suma de transfer pentru jucătorul portughez. În locul lui sunt vizaţi, austriacul Wolfgang Feiersinger şi... Joe Panait. Pe bune!

Shearer - recordman mondial

Golgeterul campionatului european, Alan Shearer (Blackburn Rovers) a fost achiziţionat de trupa lui Kevin Keegan, Newcastle United, pentru suma-record de 15 milioane lire sterline. Este cel mai costisitor transfer din istoria fotbalului!!

Cupa Intertoto

Sâmbătă şi duminică s-au întâlnit pentru prima oară câştigătoarele celor 12 grupe ale Cupei Intertoto, returul urmând să aibă loc miercuri, 31 iulie. Segesta Sisak (Croaţia) - Örebrö (Suedia) 4-0, Linzer ASK (Austria) - Rotor Volgograd (Rusia) 2-2, Kamaz Celnîi (Rusia) - Guingamp (Franţa) 2-0, Lierse (Belgia) - Karlsruhe (Germania) 2 - 3, Standard Liege (Belgia) - Nantes (Franţa) 2-1, Uralmaş Ekaterinburg (Rusia) - Silkeborg (Danemarca) 1-2.

Ce rost are guduratul pe lângă federali, când

POLI NU SE ALEGE CU NICI O ARGĂSEALĂ?

FOTBAL vest

Anul VI Nr. 30 (233) ● 6-12 Aug. 1996
Apare marţi ● 12 pagini ● 800 lei

■ MAGNET ■ MAGNET ■ MAGNET ■ MAGNET ■

Un nou serial....

PUTEREA ŞI FOTBALUL

Astăzi primarul Timişoarei

GHEORGHE CIUHANDU

"Merg la Poli încă din '56"

pagina 9

FOTBAL VEST PHONE pagina 2

De vorbă cu arădenii de la NK Osijek

BEBE MITU

''Luci Popescu e tăticu' nostru''

LUCIAN DRONCA

''Nu poţi trăi cu banii primiţi de la UTA''

DIALOGURI INERENTE...

STELIAN ANGHEL

"Întotdeauna mi-a plăcut să mă ţin de cuvânt"

pag. 7

* INEDIT * INEDIT * INEDIT *

PAG. 6

CINCI JUCĂTORI DE LA POLI AU DUBLURI

Rotariu...

Stoicov...

Săvoiu...

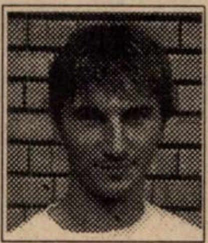

Călin...

Ivan...

PROGRAMUL TURULUI

pag. 4 DIVIZIA A II

pag. 8 DIVIZIILE B III şi B IV

VOCEA PORUMBELULUI "LEGAL"

(Nu iese fum fără zvon, nici bani fără investiţii)

Ah, Poli, Poli... Trist început din toate punctele de vedere. Arbitrii au reuşit să ne scârbească, a câta oară? Probabil că a fost ofsaid la golul lui Poli, dar mă întreb dacă ar fi fost anulat (după 7 (şapte!) minute dacă nu s-ar fi "accidentat" portarul Munteanu. Dar ăsta a fost ritmul de gândire al celebrilor Ioniţă şi Argăseală, care şi-au dat sema că pentru viciere de rezultat ar fi "luat" 8 etape, aşa vor rămâne probabil cu ruşinea (dacă au trăiri de acest fel) şi cu "satisfacţia" că ne-au mâncat nervii! Deşi viciere de rezultat tot a fost, dacă ne gândim că au fost şi două penaltyuri clare, fault la Ivan şi henţ în careu! Numa' să vadă cine trebe'! Mă îndoiesc... Că fotbalu' nostru e altfel decât oriunde... în cosmos. Şi dacă tot m-am referit la practicile din "calcio romeno", mă întreb de ce s-a gudurat atât conducerea lui Poli pe lângă Bela Kassay şi alţi federali prezenţi cu numai 10 zile înainte la aniversarea clubului, când vin doi arbitri şi-şi bat joc de echipă încă din prima etapă?! Ciudate-s regulile fotbalului mioritic... Şi tot o lege nescrisă a aceluiaşi soccer spune că un arbitru care te-a ras odată, se va revanşa cu proxima ocazie. Asta aşa, pentru legea echilibrului... Numai că la noi e... dezechilibru! Argăseală i-a julit un punct lui Poli, anulând, la Galaţi, golul egalizator al lui Kovacs! Normal, după obiceiul fluieraşilor, trebuia să se revanşeze faţă de Poli cu prima ocazie! Ocazia a fost miercuri, numa' că iar i-a ras pe violeţi! La o chestie din asta, când persecuţia fluierului se repetă, în lumea fotbalului se spune că, odată, conducătorii păgubiţi i-au tras arbitrului tunu'! Aşa o fi, că orice legendă are un sâmbure de adevăr... Lăsând arbitrii la o parte, Poli a jucat slab! Farul are o echipă de bătut, cu arbitri cu tot. Mă întreb ce va face Poli cu 10 jucători până la sfârşitul campionatului? Bine că l-a vândut pe Băban şi n-a adus nimic! NIMIC!! Unde mai pui că dl. Boiţ ar fi dispus să-l vândă pe Vlaicu, acum după ce a semnat contractul. Bani albi pentru trai uşor! Şi-a spus "signor prezidente" că şi aşa retrogradează doar două echipe, aşa că Poli va scăpa şi fără Vlaicu. Halal obiectiv!! În loc să mai aducă doi jucători lângă Vlaicu şi să atace cupele europene! Pe cine să aducă? Sunt atâţia! Da' lui Poli nu-i trebe' nici Stoican, nici Foale, nici Urai! Nu i-a trebuit nici Marcă, e bun la Craiova! Nu i-a trebuit nici Puşcaş, e bun la Petroşani! Dle. preşedinte, banii nu vin de la sine! Pentru a face bani, trebuie investiţi bani! Şi mai trebuie preferat curajul în dauna "călduroasei" mediocrităţi...

ION GOLUMBU

OBICEIURI DE PE LA NOI PAG. 2

EMIL ŞERBAN

scuipă foştii colegi de echipă

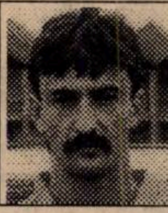

EL FUGITIVO PAG. 9

ADI BOLDOR

nu mai are bani de navetă

radio Vest 88.7 MHz STEREO

Un punct cardinal pentru un profit colosal

TIMIŞOARA
Bd. Mihai Viteazu nr. 1 bis
TEL. 056-194.816; 194.818
FAX: 056 - 194.823

RUMBA AMICALELOR

Şerban îşi scuipă foştii coechipieri

CSM REŞITA - UTA 5-1 (2-1)

Au marcat: Cl. Balaci (2), Marinescu (11 m), Bătrânu, Ciocoi - Diaconescu.

CSM: Popa - Iovan - C. Cojocaru, Ibric, Panescu - Perşa, Doană, R. Sandu, Marinescu- Ciucur, Balaci.

Au mai jucat: Boşca, Ciocoi, Bătrânu, Dincă, Marcu, Balea, Szijj

UTA: Sinescu - Şerban - Diaconescu, Lucaci, Szell, Varga - G. Radu, Mănăilă, Csipkar - Mariş, Foale.

Au mai jucat: Pap, Baciu, Plisca, Găman, Prinţipu, Negrilă, Oprescu, Moghioroş, Mutică.

De "remarcat" arbitrajul părtinitor prestat de reşiţeanul Constantin Manda. Au fost eliminaţi (cu drept de înlocuire?!?) Mănăilă şi Emil Şerban.

Atenţie Marcel Coraş la Şerban, campionul etapelor de suspendare cumulate într-un campionat în întreaga istorie de 74 de ani a CSMR-ului! După eliminare, acelaşi jucător care cu doar 3 luni în urmă îmbrăca încă tricoul roşu-negru, a avut un gest incalificabil scuipând către foştii săi coechipieri! Reacţia declanşată putea fi extrem de gravă (vicepreşedintele Iancu Mutu, care e şi lider de sindicat la CSR, cel care oferise cu doar câteva săptămâni în urmă bilete la mare familiei Şerban, era gata-gata să-l linşeze pe vinovat) dar Vali Boşca l-a luat în braţe pe Şerban şi l-a protejat până la cabine.

Noul goleador cheferist se numeşte Rancz!

UTA - CFR TIMIŞOARA 0-2 (0-2)

A marcat Rancz (min. 21 şi 23)

UTA: Sinescu - Şerban - Diaconescu, Szell, Lucaci, Varga - G. Radu, Mănăilă, Csipkar - Plisca, Mariş.

Au mai jucat: Prinţipu, Găman, Baciu, Moghioroş.

CFR: Bota - Pavlov - Militaru, Lupu, Himcinschi, Panaitescu - Ianu, Stoican, Foale - Damianovici, Rancz.

Au mai jucat: Artimon, N. Petre, Vlad, Simcelescu, Chira.

Alte rezultate

UNIREA SÎNNICOLAUL MARE - FC ARAD TELECOM 0-0

CPL ARAD - GLORIA ARAD 3-0

Au marcat: Şulea, Brandais, C. Vizitiu

AURUL BRAD - UTA 1-0

FOREST OLIMP ZĂVOI - CSMR II 1-4

Pentru reşiţeni au marcat: Moise (2), Chivu şi Balea

CAROMET CARANSEBEŞ - CSMR 0-4

Au marcat: Balaci (2), Marinescu, Szijj

GLORIA REŞIŢA - ARSENAL 5-1 (4-0)

Au înscris: Dacica (2), Chiş (2), Dumitru - S. Ababi.

CUPA ROMÂNIEI

METALUL BOCŞA - ASTRAL DETA 1-4 (0-2)

Au marcat: *Olariu - Cuvejdean (3), Vasko.*

VESTPETROM PECICA - FC ARAD TELECOM 5-3

Rezultat înregistrat după executarea loviturilor de departajare, după 120 de minute scorul fiind de 1-1. Au marcat *Beserman (11 m),* respectiv *Zâză.*

De la 11 m au marcat *Bene, Corsenti, Burtea, I. Arman - Ioja, Ştefeligă.* Au ratat *Rădoi - Balaş* şi *Madoş.*

Au fost eliminaţi: Văleanu (Pecica) - Juncu (FC Arad)

AGRO CURTICI - MOTORUL ARAD 1-3

Toate cele trei goluri pentru oaspeţi au fost înscrise de Toderaş.

METALUL OŢELU ROŞU - MINERUL ANINA 2-1: Dima (27), Vucescu (67) - Arnăut (76).

UNIREA PECIU NOU - UMT 1-3: Deac (87) - Miculescu (75), Deac (78 - autogol), Ploscariu (83).

VULTURII LUGOJ - PARÂNGUL LONEA 3-2.

FOTBAL VEST PHONE

Convorbire cu arădenii de la NK OSIJEK

BEBE MITU

"Lucică e tăticu' nostru!"

REP.: ***Bebe, cum s-a ajuns ca tu şi Lucian Dronca să vă transferaţi în Croaţia, la NK Osijek?***

B.M.: Totul a pecat de la turneul "Poli '75", la care Lucian şi cu mine cred că am jucat destul de bine... Atunci, directorul clubului croat, Ante Vucemilovici, prin Lucian Popescu, ne-a chemat pentru 10 zile de probă la Osijek.

REP.: ***Ce a fost după cele 10 zile?***

B.M.: Au fost foarte mulţumiţi. Astăzi (n.n. - discuţia telefonică a avut loc miercuri, 30 iulie) s-a perfectat transferul nostru în prezenţa preşedintelui Ologeanu, care tocmai a plecat spre ţară

REP.: ***În cele două meciuri amicale în care aţi evoluat şi despre care am scris, în numărul trecut, n-ai marcat nici un gol...***

B.M.: Nu. Am ratat foarte mult, aşa cum fac de obicei.

REP.: ***Ante Vucemilovici a venit în România în căutarea unui vârf autentic. Te-a ales pe tine. Îţi convine această postură?***

B.M.: Nu joc vârf împins la Osijek, ci pendulez pe tot frontul de atac, şi pe stânga, şi pe dreapta, aşa cum îmi place mie...

REP.: ***Pe cât timp s-a realizat contractul, având în vedere că din vara lui '97 vei redeveni jucătorul Stelei?***

B.M.: Deocamdată sunt transferat pe un an. A fost şi o discuţie cu Steaua dar, deocamdată, orice înţelegere a căzut. Vom vedea ce va fi din vara viitoare. Deşi' nea Ologeanu a spus că va rezolva el într-un fel sau altul...

REP.: ***După un an la UTA, cu ce impresii părăseşti Aradul?***

B.M.: Excelente! Aradul e un oraş frumos, cu femei frumoase, cu bingo, cu jocuri electronice! Aşa cum îmi place mie.

REP.: ***La Osijek ce va fi?***

B.M.: Nu prea cred că mă voi distra atâta. Aici e o echipă profesionistă, nu e ca la UTA! Regret că plec de la Arad, dar e greu să joci fotbal fără bani!

REP.: ***Cum ai fost primit de coechipierii de la Osijek?***

B.M.: Fără probleme! Aici se înţelege de la sine că jucăm împreună ca să câştigăm un ban!E mai greu cu limba, dar învăţăm deja de la Lucică Popescu. El este... managerul nostru. Ce mai, e tăticu' nostru! Fără el nu putem nimic!

REP.: ***Ce le transmiţi foştilor colegi de la UTA?***

B.M.: Să promoveze! Şi un mesaj pentru "Tassotti" Diaconescu. Poate fi liniştit, am găsit la Osijek un fotbalist cu nasul mai mare ca al lui!

LUCIAN DRONCA

"Nu poţi trăi cu banii de la UTA"

REP.: ***Lucian, nu te ştiam ca un jucător care-şi caută contract "afară"...***

L.D.: Dar eu îmi căutam o echipă în Ungaria!

REP.: ***Deci nu te aşteptai la Osijek...***

L.D.: Evident, nu. Dar, aşa cum e şi în viaţă, nu ştii niciodată de unde sare iepurele!

REP.: ***Să revenim. De ce căutai echipă "afară"?***

L.D.: Din motive financiare! Nu se poate trăi cu banii pe care îi primeşti ca jucător profesionist la UTA!

REP.: ***Şi nu-ţi vine greu să părăseşti UTA după 6 ani de activitate neîntreruptă?***

L.D.: Regrete sunt, bineînţeles, de ordin sentimental. Mi-e deja dor de casă, de echipă, de colegi...

REP.: ***Cum ai lăsat UTA?***

L.D.: UTA ca echipă a început să mişte. S-a văzut şi la turneul "Poli '75". Pe undeva, îmi pare rău că nu pot fi alături de băieţi în viitorul campionat! Dar...

REP.: ***Primele impresii de la Osijek?***

L.D.: Prima şi cea mai puternică impresie e că Lucică Popescu este un om de nota 10! Ne-a ajutat extraordinar de mult!

REP.: ***Pe cât timp te-a cedat UTA?***

L.D.: Definitiv.

REP.: ***Şi pe cât ai semnat tu contractul?***

L.D.: Urmează să-l semnez. Probabil pe trei ani...

REP.: ***Pe câţi ani te-a vândut UTA?***

L.D.: UTA, din câte am înţeles de la Ologeanu, este foarte mulţumită financiar de tranzacţia cu Osijek. Eu? Sunt şi eu foarte mulţumit. Voi câştiga incomparabil mai mult ca în România.

REP.: ***Un gând pentru colegii de la UTA în viitorul campionat?***

L.D.: În primul rând le doresc sănătate, şi să promoveze în divizia naţională! O pot face, totul este să creadă în ei!

REP.: ***Ologeanu a revenit la Arad. Voi sunteţi de două săptămâni acolo, nu mergeţi acasă?***

L.D.: Probabil că vom primi trei zile libere la sfârşitul săptămânii. Va fi un fel de... la revedere UTA!

DUKI POPOVICI

■ MAGNET ■
General manager
RICHARD ANDRESS
FOTBAL vest
Str.Paris nr 2A Timişoara
tel. 056/190656

Director onorific: MARCEL TOLCEA
Director: DUKI POPOVICI
Redactor şef: SANDU USUSAN
Colectivul redacţional: MARIUS BREAZU, OVIDIU PĂCURARIU, PETRU FUCHS, MIHAI COMŞULEA, CORNEL BOCIORT
Redactori editorialişti: MIKI JUNEA, OSCAR MANTO, RADU SUCIU
Şef dep. difuzare: LASZLO MOLNAR
Colaboratori permanenţi: ŞTEFAN MARTON, GHIŢĂ OCHIŞOR, HORAŢIU OLARIU, BRANKO VUIN, FLORIN NEMEŞ, MIHAI CERCEL, RAUL SPILLER, CIPRIAN URICAN, MILE PUTNIK, BORKO IORGOVAN, DAN GÂRLEA
Reporteri speciali: NELU SERE, HORIA CIULEA, LUCIAN GHEORGHIU
Tehnoredactare: CULTURAL srl
TIPAR: WEST TIPO INTERNATIONAL
Timişoara, tel. 123.907

MEMORIALUL LUCIAN ILCĂU

TROFEUL A POPOSIT LA PĂDUREA VERDE!

La finele săptămânii trecute, la baza sportivă din Calea Aradului, în organizarea clubului Şoimii Textila, a avut loc a treia ediţie a turneului de fotbal în memoria celui care a fost **Lucian Ilcău**. Pentru multă lume trebuie făcută precizarea că Lucian Ilcău a fost unul dintre cei care au pus bazele înfiinţării centrului de copii şi juniori la clubul Textila! A muncit cu multă pasiune în meseria de antrenor, găsindu-şi sfârşitul chiar pe teren, exact cum i se întâmplase şi tatălui său.

Au participat formaţiile: **ŞOIMII TEXTILA, CFR TIMIŞOARA, UMT** şi **ELECTRICA.**

În prima zi s-au înregistrat rezultatele: **CFR - ELECTRICA 0-1 (0-1) - Bulimar** şi **ŞOIMII TEXTILA - UMT 0-5 (0-1) - Sasu (2), Miculescu (2), Radu.**

Ziua a doua a programat meciurile dintre învinse şi învingătoare. Pentru locul III **ŞOIMII TEXTILA - CFR 3-2 (3-1): Pula, Bagia, Moldovan - Rancz, N. Petre.**

În finală **UMT - ELECTRICA 1-1 şi 5-3** după executarea penalty-urilor; **Miculescu, Stoica, Parlea, Belinţan, Pavlovici - Icobiciu (2), Volosciuc.**

Iată şi loturile folosite de cele 4 combatante.

UMT (antrenor **Octavian Popescu**): **Ural, Popovici, Balici, Miclea, Utfineanţ, Andreaş, S. Mihai, Răcelescu, Simedru, Miculescu, Dima, Sasu, Brucă, Paleacu, Ploscariu, Stoica, Călugăru, Iordache, Majoran, Parlea, Felea, Safta, Radu.**

ELECTRICA (antrenor **Ilie Rotariu**): **Mararu, Bulimar, Sorescu, Kovacs, Icobiciu, Gomoiu, P. Lucian, Volosciuc, Stan, Butar, Roteriu, Bugar, Iliuţă.**

ŞOIMII TEXTILA (antrenor **Tică Gordana**): **Szikiay, Vidac, Mita, Dumitru, David, Gligorovici, Bodescu, Parlea, Pula, Bezercu, Bogdan, Batki, Draghici, Moldovan, Bagia, Nicolici, Marincu, Soldat, Danci.**

CFR TIMIŞOARA (antrenor **Dan Firiţeanu**): **Bota, Lupu, Pavlov, Ianu, Panaitescu, Himcinschi, Stoican, Rancz, Foale, Damianovici, Gligorovici, Bolangiu, Perdei, Stănescu, Brehui, Vlad, Simcelescu, N. Petre, Chira, Militaru.**

Au fost acordate următoarele premii:

- cel mai tehnic jucător: **Marius Pula** (Şoimii Textila)
- cel mai bun portar: **Andrei Ural** (UMT)
- golgeterul turneului: **Vali Miculescu** (UMT) - 3 goluri

DAN GÂRLEA

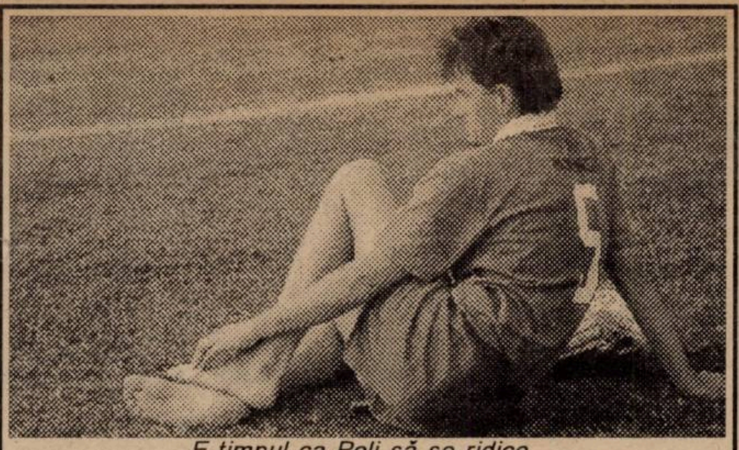

E timpul ca Poli să se ridice

TINERETUL, O NOUĂ (VECHE) PROBLEMĂ

DOREL MAŞCOVESCU

REP.: ***Ce părere ai de reînfiinţarea campionatului de tineret-rezerve şi cum de-ai ajuns antrenor la această echipă?***

D.M.: Consider că este benefic acest campionat deoarece face mai bine trecerea jucătorilor de la juniorat la seniorat. În fotbalul românesc această etapă este una foarte necesară. Din păcate însă cluburile vor fi supuse unor cheltuieli în plus. Am fost numit antrenor al acestei formaţii în urma rezultatelor avute la nivelul copiilor, care se pare că au fost apreciate.

"DEOCAMDATĂ MAI POT FACE FAŢĂ"

REP.: ***Nu consideri că vei avea un program prea încărcat, având în vedere că te mai ocupi şi de 3 grupe de copii?***

D.M.: Sigur că da, dar deocamdată încă mai pot face faţă. Dacă va fi cazul voi primi o mână de ajutor din partea antrenorilor Ghiţă Codreanu şi Tavi Roşca.

REP.: ***Să revenim la jocul cu Farul. Practic el a însemnat debutul tău ca antrenor la o echipă de seniori. Cum ai simţit acest moment?***

D.M.: Sincer să fiu am avut puţine emoţii. Aş vrea să spun însă că am fost puţin surprins de gestul jucătorilor de la seniori, din formaţia aliniată în partida cu Farul, care au venit la mine după joc şi şi-au cerut scuze pentru prestaţia mai slabă pe care au avut-o. Asta în pofida faptului că eu am fost destul de mulţumit de joc, având în vedere timpul pe care l-am avut la dispoziţie pentru a pregăti meciul.

REP.: ***Apropo, câte zile ai avut la dispoziţie?***

D.M.: Doar câteva, dar am avut şansa să particip cu băieţii la un turneu la Arad, organizat de Romvest, în care am folosit chiar 4 jucători de la seniori, Bota, Noje, Popovici şi Vişan. Dar în situaţia noastră au fost toate formaţiile din Divizia naţională.

REP.: ***Care este obiectivul pe care ţi l-ai propus cu acest team, în acest campionat?***

D.M..: În primul rând, formarea individului, completarea lipsurilor fiecărui jucător, menţinerea şi creşterea calităţilor pozitive şi integrarea tuturor componenţilor echipei în orice concepţie de joc. Bineînţeles, jucătorii trebuie educaţi şi în spiritul victoriilor, cu toate că acest lucru, aparent, n-are prea mare importanţă în această competiţie.

REP.: ***Să credem că după această experienţă cu echipa de tineret rezerve, Dorel Maşcovescu va prelua o echipă de seniori, după ce-a avut o activitate apreciată la nivelul copiilor?***

D.M.: Deocamdată este greu de spus. N-ar fi exclus, dar nu pot să afirm nimic în acest moment.

DEŞTEPTAREA! A ÎNCEPUT CAMPIONATUL!

POLI PULS ● POLI PULS ● POLI PULS ● POLI

Plătitori juma'te, cu tot cu... ziarişti

Dincolo de jocul slab practicat de Poli în prima etapă a diviziei naţionale şi de rezultatul nefavorabil obţinut, să ne oprim asupra unor măsuri organizatorice "propuse" de conducerea din "Regele Ferdinand", care a încercat să prezinte clubul timişorean cu o "nouă faţă" în debutul campionatului '96-'97.

Deci ce a vrut Poli...

● În campionatul '96-'97 (asta deocamdată) Poli nu mai eliberează legitimaţii nici pentru tribuna oficială, nici pentru locuri obişnuite pe stadion. Idee bună la prima vedere, legitimaţiile fiind cumpărate de o mână de suporteri incurabili, alte sute (?) beneficiind de... gratuităţi pentru mici servicii aduse clubului sau conducătorilor acestuia, ori pe baza clasicului ... PCR! (Pile - Cunoştinţe - Relaţii). Am zis la prima vedere, pentru că era mai normal ca aceste "scurgeri" de abonamente să fie stopate de însuşi preşedintele Boiţ, care să le controleze, dar cu condiţia să nu le împartă în stânga şi dreapta din teancul pe care-l purta în buzunarul de la piept!

Până una-alta, problema prezenţei "gratuite" a VIP-urilor la tribuna oficială s-a rezolvat prin invitaţii...

● Pentru a se face ordine la sectorul tribunei destinate presei, clubul a decis să elibereze acreditări... Maxim câte două pentru un ziar, un post de radio, sau de televiziune! De ce numai două, e greu de explicat, parcă un ziar local n-are voie să aibă doi fotoreporteri, un redactor care scrie cronica meciului, altul care să facă un interviu sau să participe la conferinţa de presă, despre un statistician ce să mai vorbim? Prin această măsură Poli dă impresia că doreşte să "umble" la organizarea mass-mediei!?! Faptul că acei ziarişti care trec de cifra 2 îşi cumpără bilet nu credem că îmbogăţeşte clubul... A, să nu uităm. Acreditările au formatul unor... invitaţii la nuntă, aşa că reprezentanţii mass-media, ca să nu le şifoneze, vor fi nevoiţi să vină la meci cu ... mapa sau "diplomatul".

● Pentru a evita aspectul de piaţă al curţii de la vestiare accesul în această zonă a fost permis - în afara jucătorilor antrenorilor, conducătorilor celor două echipe, arbitrilor şi observatorului - doar ziariştilor cu acreditare şi probabil celor cu invitaţii. De fapt aşa s-a vrut, dar...

Ce a fost în regulă...

● Lăudabil este că vicepreşedintele Manea a făcut înaintea partidei un adevărat tur de forţă, controlând fiecare poartă şi dând ocol de mai multe ori stadionului...

● Inspirată este şi mutarea băncilor de rezerve în faţa tribunei oficiale, evitându-se astfel acel roi de tot felul de chibiţi bolnavi dar neaveniţi la ieşirea din tunelul de la vestiare.

● Este în regulă că oamenii de ordine şi fotoreporterii au fost dotaţi cu un fel de maieuri galbene din fâş, deşi, în paranteză fie spus, acestea arată jalnic.

Ce n-a (prea) "ieşit"...

● În curtea interioară de la vestiare a intrat cine a vrut şi cine n-a vrut, după meci aspectul de piaţă fiind cel arhicunoscut.

● La masa presei a intrat tot cine a vrut şi cine n-a vrut. Nici vorbă doar de ziarişti cu acreditare. De exemplu prietenul nostru Dorin Micşa, care nu s-a obosit să-şi ridice acreditarea de la sediul clubului, n-a avut probleme să pătrundă în sectorul mass-media. Firesc, am spune, este ziarist, dar cum au intrat cei care n-au nici o cât de mică legitimaţie pe care să scrie PRESĂ?

Şi tot despre reprezentanţii presei, care pentru o corectă informare a cititorilor, ascultătorilor şi spectatorilor (totul în folosul lui Poli!), ar trebui să aibă acces oriunde (în limitele prevăzute ROAF), dar sunt puşi, de tot felul de oameni de ordine, să ocolească, să ocolească şi iar să ocolească. De exemplu, pentru a ajunge după meci la vestiare, la conferinţa de presă, un ziarist este pus în situaţia de a ocoli jumătate de stadion, de a alege între a sări gardul sau de a face echilibristică pe parapetul taluzului de la poarta pe unde intră Salvarea!

● Presa, presa, şi aşa nu e prea agreată în "Regele Ferdinand"! Dar ce ne facem cu observatorul? Mircea Salomir, după încheierea meciului, s-a văzut nevoit să ocolească stadionul pe la peluza-nord şi să facă echilibristică (şi el) pe parapet! N-ar fi mare lucru că doar nimănui nu-i strică puţină mişcare şi doar îşi încheiase... observarea. Numai că miercuri la Poli, după un meci tensionat, câteva zeci de chibiţi supăraţi, neajungând să se răfuiască cu arbitrii, s-au răzbunat pe Mircea Salomir, înjurându-l şi bruscându-l! Pe Poli o "paşte" deci o amendă grasă! Şi amenzile pentru deficienţe de organizare sunt acum de ordinul milioanelor! Cine va răspunde de "uşurarea" bugetului clubului? Nimeni! Se va da iar vina pe "băieţii răi" din tribune! Dar unde au fost organizatorii să-l ia frumos de mănuţă pe observator şi "să-l treacă" în siguranţă terenul până la vestiare?

În loc de concluzie...

● Probabil că vor fi din nou voci care vor spune că-i căutăm conducerii nod în papură! Dar toţi cei din "Regele Ferdinand", cu mâna pe inimă, vor trebui să recunoască că o iniţiativă n-are nici o valoare dacă nu este pusă în practică.

● N-are rost să ne furăm singuri căciula din moment ce dintre cei cel puţin 5.000 de spectatori, plătitori au fost doar 2.700! Cu tot cu biletele cumpărate de ziarişti...

● Dacă tot au fost mutate băncile la tribuna întâi, puteau fi măcar vopsite copertinele lor care arată deplorabil şi acum sunt în ochii... VIP-urilor.

● E adevărat că au dispărut căpiţele de fân "prezente" la trofeul Poli '75, dar stadionul continuă să arate ca-n poza de mai jos

Ziariştii cu acreditare de la "Fotbal vest"

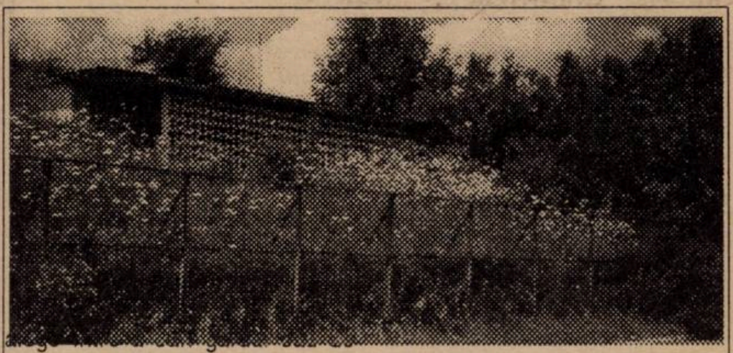

ETAPA PE COMPUTER

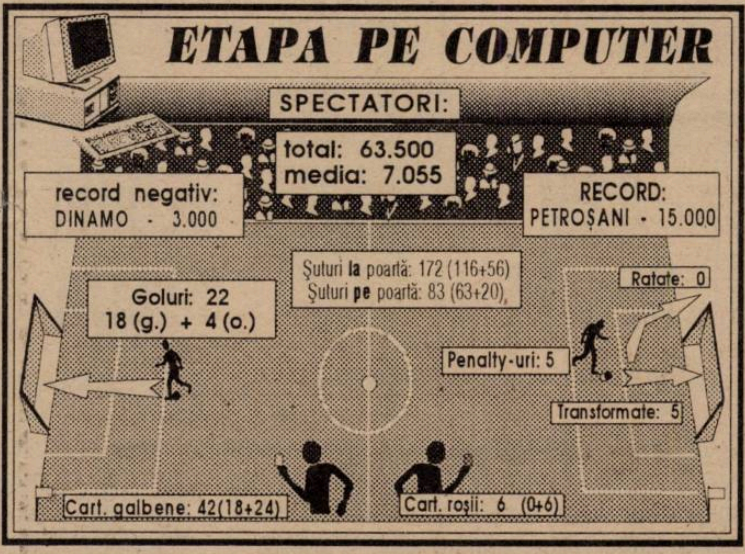

CELELALTE REZULTATE ALE ETAPEI 1

FC NAŢIONAL - AS BACĂU 1-0: Moisescu (83)

JIUL PETROŞANI - SPORTUL STUD. 4-1: Matincă (42), Puşcaş (56), Cioabă (67 - penalty, 72) - Fl. Dumitru (74). Eliminat: Preda (portar Sportul) - min. 66

FC ARGEŞ - PETROLUL 0-0

FC CHINDIA - CEAHLĂUL 1-0: Bălaşa (88 - penalty)

DINAMO - GLORIA BISTRIŢA 3-0: M. Ivan (15), Lupu (75 - penalty), Coporan (88). Eliminat: Purdea (Gloria) - min. 75.

STEAUA - OŢELUL 2-1: Lăcătuş (17), Ciocoiu (39) - V. Tănase (45). Eliminat: I. Gigi (Oţelul) - min. 90.

UNIV. CRAIOVA - FC BRAŞOV 5-0: I. Ganea (22), Olăroiu (53), G. Popescu (72), Stoican (75), Luţu (89 - penalty). Eliminaţi: M. Popa - min. 60 şi Cazangiu - min. 89 (ambii FC Braşov).

"U" CLUJ - RAPID 2-2: Olariu (52), Dican (85 - penalty) - Butoiu (24), Târţău (35). Eliminat: Constantinovici (Rapid) - min. 63.

La tineret

POLI - FC FARUL 2-1 (1-1).

Golurile au fost marcate de **Grunasi** şi **Danciu**, respectiv **Steriu.** Antrenorul **Dorel Maşcovescu** a aliniat următoarea formaţie: **Ţurcaş (Ursuleanu) - Todică - Corsei, Mada, Utfineanţu - Olari, Danciu, Bota, Noje - Grunasi (Vişan), Popovici (Bălăjel).**

ETAPA VIITOARE

Et. 2 10-11 august

AS BACĂU - FC CHINDIA; CEAHLĂUL - STEAUA; OŢELUL - JIUL; SPORTUL ST. - FC ARGEŞ; GLORIA B-ŢA - UNIV. CRAIOVA (14 august); PETROLUL - DINAMO; FC BRAŞOV - POLI; FARUL - U CLUJ; RAPID - NAŢIONAL

POLI 0 0 FC FARUL

Stadion: Dan Păltinişanu

31.7/96 ora 18.00

Spectatori: 5.500

Timp: călduros

Arbitri: V. Ioniţă - V. Argăseală, V. Avram (toţi din Bucureşti)

Observator: Mircea Salomir (Cluj)

Şuturi la poartă: 11

Şuturi pe poartă: 5

Cornere 3

Ofsaiduri 8

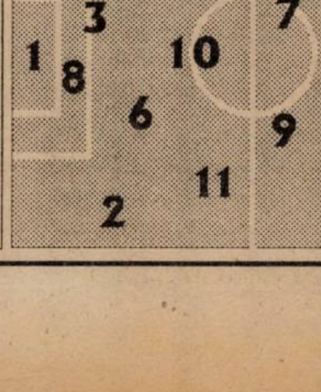

Înlocuiri:
74' Kovacs cu Contescu (14)
83' Călin cu Trandu (15)

Marcatori:
-

Cart. galbene:
Stoicov

Cart. roşii:
-

6	Almăşan	1	1	Munteanu	6,5
5,5	Ivan	2	2	Ghişan	7
6	Pelici	3	3	Axinciuc	6,5
5,5	Stoicov	4	4	Nanu	6
5	Călin	5	5	Barbu	6
6,5	Rotariu	6	6	Dinu	6,5
6	Guşatu	7	7	Cărăbaş	6
6,5	Velcea	8	8	B. Oprea	6,5
5	Săvoiu	9	14	Toma	5,5
6	Vlaicu (cpt)	10	18	Anghel	5
4	Kovacs	11	11	Ciurea (cpt)	6

pe bancă
Ţurcaş (12)
Barna (13)
Mihalache (16)

pe bancă
(13) Chirea
(15) Petcu

Înlocuiri:
60' Anghel cu Clae (17) **6**
65' Munteanu cu Laurenţiu (12) **6**
87' Toma cu Tănasă (16)

Marcatori:
-

Cart. galbene:
Toma, Carabaş, Nanu

Cart. roşii:
-

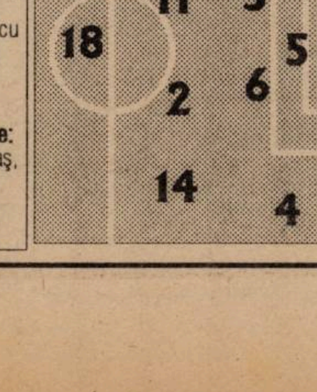

Şuturi la poartă: 7

Şuturi pe poartă: 1

Cornere 2

Ofsaiduri 6

PROGRAMUL TURULUI Divizia A2

Et. 1	10 august	
Min. Zlatna	FC Maram.	
Inter Sibiu	ARO	
A.S.A.	U.T.A.	
Corvinul	Gaz Metan	
Dacia	CSM Reșița	
Electroputere	CFR Tmș.	
CFR Cluj	Olimpia SM	
Min. Motru	Unirea Dej	
Gloria Reș.	Alba Iulia	

Et. 2	17 august	
FC Maram.	Inter Sibiu	
ARO	A.S.A.	
U.T.A.	Corvinul	
Gaz Metan	Electroputere	
CSM Reșița	CFR Cluj	
CFR Tmș.	Dacia	
Olimpia SM	Min. Motru	
Unirea Dej	Gloria Reș.	
Alba Iulia	Min. Zlatna	

Et. 3	24 august	
Min. Zlatna	Unirea Dej	
Inter Sibiu	Alba Iulia	
A.S.A.	FC Maram.	
Dacia	Gaz Metan	
Electroputere	Corvinul	
CFR Cluj	CFR Tmș.	
Min. Motru	CSM Reșița	
Gloria Reș.	Olimpia SM	
ARO	U.T.A.	

Et. 4	31 august	
Corvinul	Dacia	
FC Maram.	ARO	
U.T.A.	Electroputere	
Gaz Metan	CFR Cluj	
CSM Reșița	Gloria Reș.	
CFR Tmș.	Min. Motru	
Olimpia SM	Min. Zlatna	
Unirea Dej	Inter Sibiu	
Alba Iulia	A.S.A.	

Et. 5	7 septembrie	
Min. Zlatna	CSM Reșița	
Inter Sibiu	Olimpia SM	
A.S.A.	Unirea Dej	
Dacia	Electroputere	
CFR Cluj	Corvinul	
Min. Motru	Gaz Metan	
Gloria Reș.	CFR Tmș.	
FC Maram.	U.T.A.	
ARO	Alba Iulia	

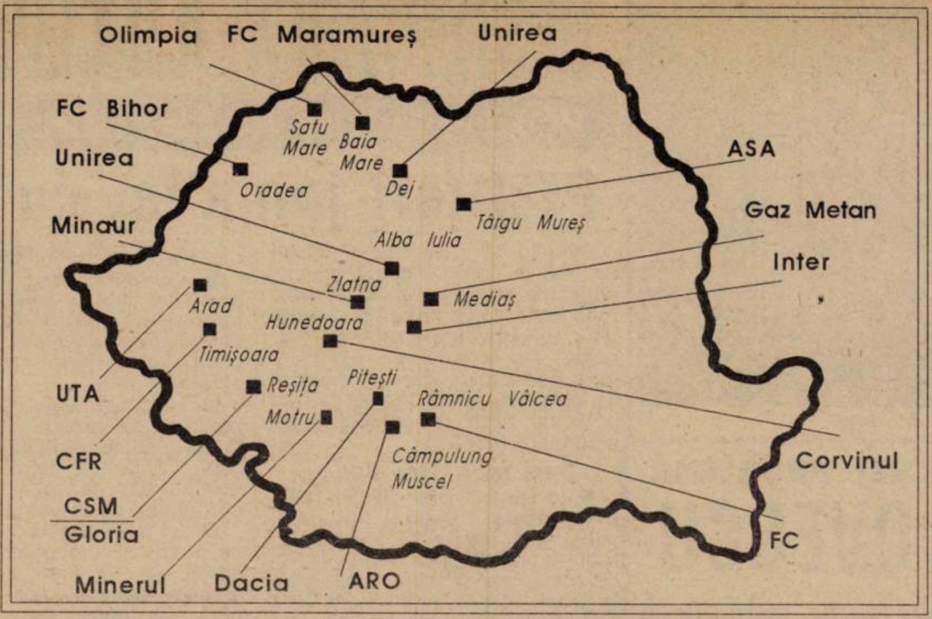

Et. 6	14 septembrie	
Corvinul	Min. Motru	
Electroputere	CFR Cluj	
U.T.A.	Dacia	
Gaz Metan	Gloria Reș.	
CSM Reșița	Inter Sibiu	
CFR Tmș.	Min. Zlatna	
Olimpia SM	A.S.A.	
Unirea Dej	ARO	
Alba Iulia	FC Maram.	

Et. 7	21 septembrie	
Min. Zlatna	Gaz Metan	
Inter Sibiu	CFR Tmș.	
A.S.A.	CSM Reșița	
CFR Cluj	Dacia	
Min. Motru	Electroputere	
Gloria Reș.	Corvinul	
FC Maram.	Unirea Dej	
ARO	Olimpia SM	
Alba Iulia	U.T.A.	

Et. 8	28 septembrie	
Corvinul	Min. Zlatna	
Dacia	Min. Motru	
Electroputere	Gloria Reș.	
U.T.A.	CFR Cluj	
Gaz Metan	Inter Sibiu	
CSM Reșița	ARO	
CFR Tmș.	A.S.A.	
Olimpia SM	FC Maram.	
Unirea Dej	Alba Iulia	

Et. 9	5 octombrie	
Min. Zlatna	Electroputere	
Inter Sibiu	Corvinul	
A.S.A.	Gaz Metan	
Min. Motru	CFR Cluj	
Gloria Reș.	Dacia	
FC Maram.	CSM Reșița	
ARO	CFR Tmș.	
Unirea Dej	U.T.A.	
Alba Iulia	Olimpia SM	

Et. 10	12 octombrie	
Corvinul	A.S.A.	
Dacia	Min. Zlatna	
Electroputere	Inter Sibiu	
CFR Cluj	Gloria Reș.	
U.T.A.	Min. Motru	
Gaz Metan	ARO	
CSM Reșița	Alba Iulia	
CFR Tmș.	FC Maram.	
Olimpia SM	Unirea Dej	

Et. 11	19 octombrie	
Min. Zlatna	CFR Cluj	
Inter Sibiu	Dacia	
A.S.A.	Electroputere	
Gloria Reș.	Min. Motru	
FC Maram.	Gaz Metan	
ARO	Corvinul	
Olimpia SM	U.T.A.	
Unirea Dej	CSM Reșița	
Alba Iulia	CFR Tmș.	

Et. 12	26 octombrie	
Corvinul	FC Maram.	
Dacia	A.S.A.	
Electroputere	ARO	
CFR Cluj	Inter Sibiu	
Min. Motru	Min. Zlatna	
U.T.A.	Gloria Reș.	
Gaz Metan	Alba Iulia	
CSM Reșița	Olimpia SM	
CFR Tmș.	Unirea Dej	

Et. 13	2 noiembrie	
Min. Zlatna	Gloria Reș.	
Inter Sibiu	Min. Motru	
A.S.A.	CFR Cluj	
FC Maram.	Electroputere	
ARO	Dacia	
CSM Reșița	U.T.A.	
Olimpia SM	CFR Tmș.	
Unirea Dej	Gaz Metan	
Alba Iulia	Corvinul	

Et. 14	9 noiembrie	
Min. Zlatna	U.T.A.	
Corvinul	Unirea Dej	
Dacia	FC Maram.	
Electroputere	Alba Iulia	
CFR Cluj	ARO	
Min. Motru	A.S.A.	
Gloria Reș.	Inter Sibiu	
Gaz Metan	Olimpia SM	
CFR Tmș.	CSM Reșița	

Et. 15	16 noiembrie	
Inter Sibiu	Min. Zlatna	
A.S.A.	Gloria Reș.	
FC Maram.	CFR Cluj	
ARO	Min. Motru	
U.T.A.	CFR Tmș.	
CSM Reșița	Gaz Metan	
Olimpia SM	Corvinul	
Unirea Dej	Electroputere	
Alba Iulia	Dacia	

Et. 16	23 noiembrie	
Min. Zlatna	A.S.A.	
Inter Sibiu	U.T.A.	
Corvinul	CSM Reșița	
Dacia	Unirea Dej	
Electroputere	Olimpia SM	
CFR Cluj	Alba Iulia	
Min. Motru	FC Maram.	
Gloria Reș.	ARO	
Gaz Metan	CFR Tmș.	

Et. 17	4 decembrie	
A.S.A.	Inter Sibiu	
FC Maram.	Gloria Reș.	
ARO	Min. Zlatna	
U.T.A.	Gaz Metan	
CSM Reșița	Electroputere	
CFR Tmș.	Corvinul	
Olimpia SM	Dacia	
Unirea Dej	CFR Cluj	
Alba Iulia	Min. Motru	

Recorduri ale diviziei secunde

(seria echipelor din Banat, de cînd participă 18 echipe în competiţie)

Cel mai bun bilanţ: **Politehnica Timişoara** (sezonul 1988-89) - 24 victorii, 7 remize, 3 înfrângeri, golaveraj 91-37.

Cel mai slab bilanţ: **Avîntul Reghin** (sezonul 1977-78) - 3 victorii, 6 remize, 25 înfrângeri, golaveraj 15-115.

Cele mai multe victorii: **Poli** (1983-84) - 25.

Cele mai multe remize: **Şoimii Sibiu** (1975-76) - 11.

Cele mai multe înfrângeri: **Avîntul Reghin** (1977-78) - 25.

Cele mai multe goluri marcate: **Poli** (1983-84) - 93.

Cele mai multe goluri primite: **Avîntul Reghin** (1977-78) - 115.

Cele mai puţine goluri primite: **Poli** (1983-84) - 22.

CFR TIMIŞOARA

Antrenor: Dan FIRIŢEANU (confirmat)

Lotul de jucători: Adrian BOLDOR (data naşterii 25.5.1969), Gabriel BOTA (5.5.1976), Gheorghe STOIANOV (23.9.1978) - portari, Gheorghe LUPU (21.9.1969), Branimir PAVLOV (5.1.1966), Aurel HIMCINSCHI (31.1.1971), Ovidiu PANAITESCU (2.5.1976), Cristian FLORESCU (8.5.1970), Lucian CHIRA (26.10.1971), Alin ARTIMON (31.8.1971), Dragan IANOŞEV (17.3.1969), Dănuţ IANU (21.4.1968), Ilie STOICAN (26.8.1975), Andrei MILITARU (21.12.1976), Ovidiu BREHUI (14.7.1976), Dumitru PERDEI (2.2.1977), Zoran GLIGOROVICI (30.9.1969), Omer DAMIANOVICI (4.3.1977), Alin VLAD (16.10.1975), Rudolf RANCZ (18.8.1976), Dan SIMCELESCU (7.3.1968), Narcis PETRE (29.9.1970), Angelo FOALE (17.2.1969).

U.T. ARAD

Antrenor: Marcel CORAŞ (nou)

Lotul de jucători: Marian SINESCU (2.3.1965), Attila PAP (31.8.1972), Ladislau IVAN (17.9.1967) - portari, Emilian DIACONESCU (16.4.1970), Pavel SZELL (24.11.1964), Emil ŞERBAN (22.6.1967), Adrian LUCACI (28.6.1967), Constantin VARGA (13.5.1964), Petrişor PRINŢIPU (31.5.1978), Sorin CSIPKAR (12.12.1974), George RADU (29.5.1967), Dan MĂNĂILĂ (4.7.1966), Călin MARIŞ (1.9.1975), Marius PLISCA (8.8.1973), Dănuţ DRIDA (27.5.1971), Cosmin CIBI (23.12.1975), Marcel MOGHIOROŞ (26.6.1976), Daniel OPRESCU (16.12.1971), Raul ŞTEFĂNICĂ (10.12.1975), Cristian BERAR (20.12.1976), Decebal GRĂDINARU (15.5.1973), Alin VOLOCARU (3.4.1976), Adrian GĂMAN (28.4.1978), Adrian BACIU (27.1.1978).

CSM REŞIŢA

Antrenor: Mircea CHIVU (confirmat)

Lotutl de jucători: Gheorghe POPA (27.6.1964), Valentin BOŞCA (29.2.1964), Florin IANU (20.3.1970) - portari, Ştefan IOVAN (23.8.1960), Constantin COJOCARU (2.8.1969), Ion IBRIC (27.5.1974), Petre PANESCU (28.6.1966), Florin CĂPRARIU (28.9.1970), Sansiro CIOCOI (4.2.1976), Cornel MOISE (9.12.1974), Leontin DOANĂ (17.1.1970), Mircea BĂTRÂNU (31.10.1973), Rocco SANDU (30.7.1966), Lucian MARINESCU (24.6.1972), Felix DINCĂ (26.5.1972), Grigore BALEA (12.12.1974), Gabriel PERŞA (12.7.1974), Iosif SZIJJ (19.9.1970), Claudiu BALACI (12.7.1975), Florescu MARCU (29.11.1968), Valentin CIUCUR (25.7.1974).

GLORIA REŞIŢA

Antrenor: Carol OŢIL (confirmat)

Lotul de jucători: Cătălin TOADER (23.5.1973), Mihai BENGA (20.12.1972) - portari, David RADU (24.7.1974), Marius BĂLEAN (27.9.1967), Mihai COSTESCU (6.5.1962), Ion VECHE (21.7.1967), Adrian DACICA (25.1.1969), Gaia BELOIA (29.11.1973), Arpad LACZKO (14.6.1976), Petre DUMITRU (30.6.1976), Gelu DECUSEARĂ (16.11.1968), Marinel ABABI (3.6.1978), Dorel CIORNOVALIC (8.9.1978), Valentin HARBUZARU (22.10.1977), Mihai PANC (7.4.1981), Mihai TULUC (6.2.1972), Gicu MITAR (15.2.1965), Vasile RUS (21.7.1965), Adrian DAVID (4.8.1974), Daniel DAN (20.11.1976), Sebastian BOGDAN (19.9.1976), Florin CHIŞ (6.4.1969).

FOOTBALL NEWS FOOTBALL NEWS FOOTBALL NEWS

CURG BANII ÎN VALEA DOMANULUI!

Se pare că a sosit momentul ca CSM Reşiţa să mai şi strângă banii pe jucătorii cedaţi în ultimii ani. Astfel pentru transferul lui **Basarab Panduru** urmează să se încaseze suma de 150.000 dolari (până acum au fost primiţi doar 25 de milioane de lei), pentru **Dan Potocianu** 150 de milioane de lei, zice-se deja intraţi şi luaţi de Ilie Pătruică, pentru **Cristi Puşcaş** sumă încă necunoscută şi pentru **Dănuţ Ianu**, 6 milioane de lei, pe care CFR-ul trebuie să-i achite, fiind semnată de FRF!

TV BEOGRAD LA TIMIŞOARA

Surpriză la meciul Poli - FC Farul. Pe lângă televiziunile locale, care aşa cum ne-am obişnuit deja, au filmat întâlnirea, au fost prezenţi şi doi redactori de la TV Beograd 1, **Radovan Maksimovici** şi **Srboslav Milinkovici**, care au înregistrat şi ei partida, pentru a prezenta-o telespectatorilor din Iugoslavia. Interesantă iniţiativa sârbilor, care la început de sezon competiţional încearcă să ofere publicului o imagine a fotbalului care se joacă în mai multe ţări din Europa.

CĂLIN PĂLTINEAN REVINE ÎN FORŢĂ

Fostul redactor de la TVT'89, dispărut o bună bucată de vreme din lumea fotbalului, a revenit în forţă. La meciul cu FC Farul, **Călin Păltinean**, căci despre el este vorba, a filmat. Pentru cine? Ei bine, aici e bomba. Pentru Repriza a III-a şi FRF! Şi nu pe gratis. Va încasa 150.000 de lei de partidă. Şi va filma în fiecare rundă din tur: 8 meciuri la Poli, 5 la Jiul Petroşani şi 4 la FC Braşov. Ne întrebăm cum de-o fi ocolit-o pe Gloria Bistriţa, fosta şi actuala trupă a amicului său, Jean Pădureanu?

FALSURI LA BOCŞA

Duminică, în Cupa României, Metalul Bocşa a întâlnit pe Astral Deta. Chiar dacă au pierdut cu 4-1, băieţii lui **Puiu Mischie** au ieşit în evidenţă! Cum? Metalul a folosit 5 jucători pe fals!! Cel care a marcat golul de onoare, **Olariu**, a jucat pe legitimaţia lui **Torma**!

STAFF-UL CSMR-ULUI ÎN SPIONAJ

Partida dintre Metalul Bocşa şi Astral Deta a fost urmărită de aproape tot staff-ul din Valea Domanului: **Ilie Pătruică, Marius Popescu, Gheorghe Albu.** Se pare că reşiţenii au promis gazdelor doi jucători: pe **Agachi** şi **Lazin**. Şi poate au urmărit şi vreun component al trupei lui Ghiţă Chimiuc!

CONTINUĂ EXODUL CELOR DIN GOVÂNDARI

Iată că nu numai jucătorii Gloriei Reşiţa îşi caută de lucru la alte cluburi, ci şi foştii conducători ai alb-albaştirlor. Astfel, ex-preşedintele **Iosif Riteş** "s-a transferat" şi el la CSMR şi va ocupa funcţia de director al stadionului din Valea Domanului!

ŞUTURI ÎN ZID

de Marius Breazu

TĂBĂCIREA...

La prima vedere, legătura dintre titlu şi fotbal pare la fel de normală ca şi folosirea unui telefon portabil de către un elefant. Numai că un sinonim al tăbăcirii a fost invocat foarte des de suporterii lui Poli în ultimele zile pentru a putea trece rapid peste el. Deci sinonimul ar fi "argăseală", decisiv în rezultatul meciului Poli - Farul. Sigur că a greşi este omeneşte, numai că în cazul tuşierului (eu tot aşa am să le spun) internaţional în cauză nu se poate să nu se ridice măcar un semn de întrebare. Şi asta pentru că, în campionatul trecut, la Galaţi, acelaşi arbitru i-a privat pe timişoreni de un egal, joc după care a şi fost suspendat. Probabil că aşa se va întâmpla şi acum, situaţie care însă nu încălzeşte pe nimeni. Cel mai ciudat mi s-a părut că Argăseală şi-a asumat toată răspunderea pentru anularea golului într-o situaţie în care tuşierii (v-am avertizat că rămân la vechea denumire) în proporţie de 99 la sută se lasă pe mâna centralului, că "el e şeful". Şi atunci, făcând legătura cu episodul Galaţi, mă întreb dacă acest trist personaj cu steagul în dotare nu are vreun dinte contra lui Poli. Continuând rationamentul, pasul următor ar fi să mă întreb de ce ar fi sus-numitul împotriva Timişoarei? Ar putea fi o singură explicaţie: înainte de Oţelul - Poli n-am înregistrat vreo problemă a violeţilor faţă de Argăseală, respectivul fiind delegat la partidele timişorenilor în următoarele întâlniri, fără probleme, din trecutul campionat: Poli - Farul 3-1 şi Poli - FC Braşov 4-1, două meciuri care se puteau juca şi fără tuşieri. Acum însă, alături de colegii săi, Argăseală a plecat de la stadion cu duba nr. 27 a Poliţiei, având numărul de înmatriculare TM 09 PJT. Unde vreau să ajung? Tocmai la explicaţie: se ştie că fiecare arbitru, conform tradiţiei, primeşte tot felul de atenţii din partea echipelor (apropo, chiar după meciul de miercuri, cei patru cavaleri au servit nişte bere oferită cu generozitate de organizatori, ritual care probabil este inclus în protocolul ferefeului şi n-am aflat încă), "atenţii" pe care probabil conducătorii studenţilor i le-au promis fără a le onora, din motive care nu mă privesc. Şi cum răzbunarea este arma arbitrilor, aţi văzut ce-a ieşit. Drept răsplată pentru prestaţia din meciul de la Timişoara, federaţia l-a delegat pe Argăseală să oficieze în cupele europene. Închei aici capitolul arbitri, deşi din câte am înţeles şi pe alte trei - patru stadioane conducătorii jocurilor s-au făcut de râs. Iar pe acest fond de bătaie de joc, cluburile noastre nu se poate spune că părăsesc Europa ci că nu prea mai reuşesc să intre acolo. Scăderea numărului reprezentantelor în Cupa UEFA la una singură, începând de anul viitor, este cel mai grăitor lucru.

Rămânând la acelaşi Poli - Farul, eroul partidei poate fi considerat, fără teama de a greşi, portarul vizitatorilor, Munteanu. Prin simulările sale, care te făceau să crezi că îşi va da duhul din moment în moment, el a determinat schimbarea deciziei iniţiale pe care o luase arbitrul de centru. Cred că lui i s-ar cuveni o primă dublă, dar şi un control medical mai amănunţit care, dacă ar dovedi că nu are nimic (şi nu mă îndoiesc că aşa ar fi) ar trebui să îi aducă şi o oarecare suspendare. Dar să nu uităm că suntem în România şi ştim cine şi cum conduce destinele fotbalului carpatin. Cât despre Poli, ea trebuie să găsească urgent soluţii, pentru că toţi vizitatorii stadionului timişorean vor evolua în maniera Farului, cu marcaj strict la vârfuri şi la veteranii Vlaicu şi Rotariu. În aceste condiţii ar trebui să apară şi alte trasee, în care ceilalţi componenţi ai echipei să aibă curajul de a-şi asuma anumite răspunderi în plus. Altfel...

P.S.: Oare de ce arbitrul italian Collina, cel care a condus finala olimpică Nigeria - Argentina nu s-a dus la tuşă pentru a se consulta cu colegul său din Vanuatu după cel de-al treilea gol al nigerienilor, înscris dintr-o poziţie clară de ofsaid, gol care s-a dovedit până la urmă decisiv pentru câştigarea meciului?

Colţul microbistului... comod

Marţi, 6 august
21,15: Borussia Dortmund - Schalke 04 (Cupa Fuji) - ARD, direct
Miercuri, 7 august
18.00 Rapid Bucureşti - Lokomotiv Sofia (Cupa UEFA), TVR1, direct
21,00: FC Bruges - Steaua (Cupa Campionilor) - ProTV, direct
21,00: Osasuna - AC Milan (amical) - Italia 1, direct
21.30 Panathinaikos Atena - Rosenborg Trondheim (Cupa Campionilor Europeni), TVR1, direct
21,05: Fotbal mondial - DSF
Joi, 8 august
21,15: finala Cupei Fuji - ARD, direct
17,15 şi 22,30: Fotbal mondial - DSF

***Redacţia nu-şi asumă responsabilitatea pentru eventualele modificări ulterioare ale programelor**

CAMERA ASCUNSĂ A LUI FOTOFUCHS

Băi, când mai arbitrezi la Poli, o să vii pe jos de la aeroport şi o să mânci la cantina săracilor!

ADRIAN MANEA SCHIMBÂND PLACA CU ARGĂSEALĂ

DOSARELE SECRETE ALE FOTBALULUI

SERIAL SHOCK!
Episodul IV

"Trebuia să insist să-l transferăm pe Potocianu"

GHEORGHE SIMION

- Deci Vasiu n-avea contract de joc semnat cu nimeni până atunci?

- Aşa ştiam şi eu. Convingându-l să semneze pentru CSMR, numai eu ştiu cu ce eforturi, Vasiu a devenit al nostru, reluându-şi antrenamentele. Dar, după câteva zile a... dispărut din nou. Şi ghiciţi unde? La Craiova, la Electroputere.

- Unde a apărut o altă semnătură a aceluiaşi Vasiu pentru... Electroputere.

- Am făcut numeroase memorii la federaţie, dar şi Electroputere îl revendicase.

- Şi Vasiu urma să fie suspendat 6 luni...

- Iar după aceea devenea definitiv craiovean! Pentru a evita pierderea lui definitivă, nici preşedintele Mitriţă care trăgea la promovare nu dorea inactivitatea lui Vasiu, am ajuns la un compromis, din care CSMR-ul n-a avut decât de câştigat. Electroputere şi-a retras actele iar noi în schimbul acestui gest l-am dat pe Vasiu pe un an şi dacă va mai rămâne în continuare, oltenii vor trebui să vireze clubului reşiţean 4500 de dolari.

- Când ar trebui CSMR-ul să ia aceşti bani?

- Acum! Ca să fie clar, Vasiu a fost dat pe doi ani la Craiova, dar pentru al doilea an Reşiţa primeşte banii. Primul an a fost rezultatul compromisului, pe care dacă nu-l făceam îl pierdeam efectiv pe Vasiu.

- Dar federaţia de ce nu l-a suspendat, avea în faţă două semnături ale aceluiaşi jucător?

- Interesul FRF e ca jucătorul să activeze în fotbal. Dar numai dacă cele două cluburi ar fi ajuns la o înţelegere, care s-a şi realizat.

- Iată deci că a mai apărut o sursă de bani. Se pare că acum CSMR va încasa bani pe Panduru, pe Puşcaş, pe Potocianu, pe Dănuţ Ianu şi pe... Vasiu. Ce se va face cu atâta bănet?

- Dacă echipa a mers şi când nu au fost bani... Efectiv, pe vremea mea nu am avut vreun ban în cont! Am trăit doar din împrumuturi! Cu Mircea Chivu am adus jucătorii iar consiliul de administraţie m-a ajutat cu ce a putut. Şi un sfat dat cu bunăvoinţă a fost de multe ori de bun augur pentru mine. Profit de ocazie, ca pe această cale să mulţumesc, numai pentru sfaturi, domnilor M. Sprânceană, M. Bojică, S. Jura şi celorlalţi inimoşi din oraş care m-au ajutat cum au putut, mai puţin cu... bani. Turist Semenic, dl. Frunzăverde de la Camera de Comerţ. Şi, să nu uit, acestor fantastici rosso-neri care s-au constituit şi consolidat în una dintre cele mai frumoase galerii de suporteri din ţară.

- Pe vremea dumneavoastră s-a pus în discuţie transferul lui Potocianu în Germania?

- Ce am greşit cu vechiul consiliu de administraţie a fost că n-am avut tăria să-l cedăm pe Potocianu. Care dacă pleca atunci, clubul avea 500.000 de mărci! Ori acum, din câte am auzit, se iau pe el doar 150 de milioane de lei. Şi toate astea pentru că atunci n-a vrut cineva...

- Cine a promis 500.000 de mărci?

- Dl. Meidert, vicepreşedintele clubului TSV 1860 München, cu care s-au purtat discuţii.

- Şi cine n-a vrut?

- Nea Ilie Pătruică n-a vrut. Repet exact cuvintele dânsului: ***"Ce-s tâmpit să dau un bun naţional pe 500.000 de mărci?"*** Probabil că dânsul nu ştia de turnura pe care o va lua evoluţia tratativelor pentru el. Dânsul n-a vrut să accepte pe atunci existenţa grilei. Aşa cum am păţit şi cu Gligorovici, apoi cu Dănuţ Ianu. Deci asta-mi reproşez, trebuia să insist pentru semnarea cu nemţii.

- Pe Dănuţ Ianu cât se ia?

- Doar 6 milioane, aşa cum a hotărât federaţia. Şi asta după 10 ani bătuţi pe muchie petrecuţi la CSMR!

- Dar de ce a "fugit" Ianu la Timişoara?

- Eu, cât şi antrenorul M. Chivu, nu avem ce să ne reproşăm. După ce în acel campionat am terminat lamentabil, a început o etapă de pregătire cu alţi jucători, a revenit Şerban, a venit Ibric şi el nu s-a încadrat deloc în această nouă echipă. Cu toate că în meciul salvator de la Baia Mare cu Phoenix-ul a evoluat binişor ca libero. A devenit capricios, în meciurile de pregătire, ba că nu a vrut să intre în teren, ba că era accidentat... În acest timp a prins contur o echipă care a evoluat extraordinar în primele şase etape. Şi cine schimbă o formaţie care trage la promovare? Ianu s-a supărat că nu joacă şi şi-a luat drumul.

- Ca şi fratele său Florin, portarul, în zilele de acum. Dar despre Dănuţ Ianu eu am o impresie foarte frumoasă, apreciată şi de prof. Dan Firiţeanu, care l-a luat la CFR. Ce contract avea D. Ianu cu CSMR-ul?

- Unul datând din 1991 până la... nelimitat! Federaţia a instituit "indicaţii" prin care n-a mai luat în considerare astfel de termene. D. Ianu a fost pierdut foarte uşor, pe bani puţini.

- Acum există un nucleu de jucători foarte buni la CSMR. Ce contribuţie aţi avut dvs.?

- Împreună cu consiliul de administraţie de atunci suntem la baza constituirii acestei echipe de valoare. Pentru că implantul a nu mai puţin 6 jucători în mai puţin de 6 luni, pentru a forma o echipă valoroasă, se poate numi un rezultat foarte bun. Renunţând la unii care trenau, care trăgeau în jos această echipă.

- Jucători sunt, bani vor veni, ce se va întâmpla în continuare?

- Va depinde numai de dânşii. Eu cred că dacă este o bună orientare, echipa va putea avea pretenţii. Cel puţin dacă pe vremea mea, după etapa a patra, noi aveam bani puteam să ne luptăm de la egal la egal cu echipa lui Miron Cosma. Până la urmă poate pierdeam, dar eram cel puţin în locul celor de la Fălticeni. Şi era formată o mare echipă.

- Nu prea v-am mai văzut în mediile fotbalistice, la stadion... V-aţi săturat de fotbal?

- Nu. Dar, vedeţi, am plecat fiindcă la nivelul de judeţ nu se prea vrea performanţă. M-am reîntors la locul meu de muncă anterior. Dar sunt cu ochii şi urechea la Ciucur, Ibric, Balea, Căprariu, Ciocoi. Cât am fost preşedinte n-am lipsit la nici un meci de pregătire sau de campionat, fie acasă, fie în deplasare. Şi fiţi sigur că odată cu această nouă ediţie voi fi în tribunele stadionului din Valea Domanului.

SFÂRŞIT

CINCI JUCĂTORI DIN LOTUL LUI POLI AU... DUBLURI

FRAŢI ŞI... FRAŢI

Nu mai trebuie demonstrat că atunci când doi (sau mai mulţi) fraţi au aceeaşi ocupaţie sau chiar acelaşi hobby concurenţa dintre ei este mare şi naşte uneori dispute acerbe. Era de aşteptat ca nici fotbalul să nu facă excepţie. Dar parcă în fotbal fraţii au fost mai puţin geloşi unul pe gloria celuilalt, asta în cazul când n-au reuşit toţi să ajungă în vârful piramidei. Nu este cazul fraţilor Bobby şi Jackie Charlton, Djalma sau Nilton Santos, sau Ottmar şi Fritz Walter, toţi campioni mondiali (cei doi brazilieni chiar dubli campioni mondiali). Nu trebuie trecută cu vederea activitatea îndelungată la nivel ridicat a altor perechi de fraţi: Brian şi Michael Laudrup, Socrates şi Rai, Zlatko şi Zoran Vujovici, Karl Heinz şi Michael Rummenigge, ca să nu mai vorbim de “contingentul olandez” din care fac parte Willy şi Rene Van der Kerkhof, Arnold şi Gerrie Mühren, Richard şi Robert Witschge sau Frank şi Ronald De Boer. Interesant este că nici unul dintre cei enumeraţi nu a ajuns în top pentru că era... fratele fratelui său, ci pentru că a avut valoarea care i-a dat dreptul să devină o vedetă. Exact invers stau lucrurile cu fraţii Maradona, Hugo şi Lelo, care s-au perindat pe la o seamă de echipe spaniole şi italiene numai pentru că erau fraţii celebrului Diego. Dar, aşa cum era de aşteptat, sita valorilor a cernut, rămânând la suprafaţă într-adevăr cei mai valoroşi. Un caz aparte în lumea fraţilor fotbalişti îl reprezintă gemenii Erwin şi Helmuth Kremers, componenţi ai echipei Schalke 04 şi ai lotului lărgit al RF a Germaniei în anii '70. Aspectul inedit este că atunci când unul dintre ei era lovit de un adversar, după scurt timp celălalt se resimţea, deşi nu fusese atins de nimeni. La un moment dat Erwin a trebuit să fie operat la tendonul lui Achile, ceea ce s-a întâmplat după câteva săptămâni şi cu Helmuth, deşi acesta din urmă nu avusese niciodată probleme de asemenea natură.

De-a lungul timpului şi în fotbalul românesc au jucat mai multe perechi de fraţi. Poate cei mai pitoreşti au fost Dumitru şi Anton Munteanu, componenţi ai Petrolului anilor '50-'60, doi gemeni care într-adevăr erau deosebiţi doar de cei mai apropiaţi prieteni, prilej pentru cei doi “munteni” să pună la cale tot felul de farse, care au rămas în folclorul fotbalistic naţional. Ar mai fi fraţii Nunweiller, poate cei mai “tari” din punct de vedere al performanţelor, Kun, Incze, Dumitriu, şi mulţi alţii, care fiecare a adus un farmec aparte şi a dat naştere la tot felul de comparaţii.

În cele ce urmează vă prezentăm fraţii, poate mai puţin cunoscuţi, jucătorilor de la Poli care şi ei activează, cu mai mult sau mai puţin succes, în fotbalul timişorean.

4 ÎNTREBĂRI PENTRU... 5 FRAŢI

1. Faptul că fratele tău a ajuns mai sus în fotbal te-a avantajat sau nu în propria carieră fotbalistică?

2. De ce crezi că el a realizat mai mult decât tine?

3. În copilărie, care frate pe care l-a atras spre terenul de fotbal?

4. Crezi că există momente decisive în viaţă care pot influenţa cariera unui fotbalist?

IOSIF (27.9.1962) şi ILIE (27.9.1962) ROTARIU

IOSIF DESPRE ILIE:

“Pe mine şi pe Ilie ne-au chemat împreună la Poli în 1980. Eu am venit, dar el n-a vrut să vină. Cred că dacă venea atunci şi acum jucam împreună! Apoi, el venind abia în '83, cred că a fost nedreptăţit. E un fotbalist foarte bun şi dacă nu-l chema Rotariu ar fi fost acum titular la Poli. Din păcate a fost mereu în umbra mea. Nu înţeleg de ce. La Bozovici, junior fiind, jucam amândoi titulari, la fel de bine, deşi era obligatoriu să ai doar un junior în teren!”

ILIE...
antrenor-jucător Electrica

1 Faptul că Iosif a ajuns mai sus în fotbal m-a dezavantajat. Tot timpul am fost privit prin prisma fratelui lui Rotariu, nu ca... fotbalistul Ilie Rotariu!

2 Iosif a fost mult mai ambiţios decât mine. Eu, la 16-17 ani nu am răspuns afirmativ la solicitarea lui Poli de a veni la Timişoara! Iosif a venit, deşi gemenii se despart cam greu. Numai că eu sunt o fire mult mai retrasă decât el. De fapt, atunci, în '80, am venit şi eu, dar am stat doar două sau trei zile şi m-am întors acasă!

3 În copilărie, Iosif, cu ambiţia lui, mă trăgea mereu spre terenul de fotbal. Consider că am fost mai talentat decât el numai că n-am avut nici pe departe ambiţia lui!

4 Sigur că sunt momente pe care azi le “prinzi”, azi le “scapi”. Dacă, la 17 ani, veneam şi eu cu Iosif la Poli, sunt sigur că jucam ani de-a rândul în divizia naţională. Probabil că acum, la Poli, gemenii Rotariu erau titulari!

ADRIAN (12.11.1967) şi ILIE (05.11.1969) STOICOV

ADI DESPRE ILIE:

“Lui Ilie nu i-a plăcut în mod deosebit fotbalul în copilărie... După ce am venit la Timişoara, la Şcoala Sportivă, a luat-o şi el mai serios jucând acasă, la Denta. Apoi a venit la şcoală la Timişoara, dar fără ambiţii fotbalistice prea mari. Poate şi pentru că e mai liniştit, nu l-a interesat performanţa. N-a avut ambiţia să se realizeze prin fotbal ci l-a jucat doar din plăcere...”

ILIE...
legitimat la ELBA

1 El, personal, fiind mai tot timpul plecat, nu m-a ajutat cu cine ştie ce. Faptul că sunt fratele lui Stoicov de la Poli, însă, m-a ajutat... şi ca arbitraje, şi cum eram privit în joc...

2 Adi a avut ambiţie mult mai mare ca mine. A venit la Timişoara să ajungă fotbalist. De aceea a venit la Şcoala Sportivă şi de acolo a urcat mai departe, spre echipa întâi a lui Poli. Eu n-am făcut Şcoala Sportivă, n-am avut juniorat, n-am avut nimic. Am jucat... la Denta, aşa, de plăcere...

3 El, în copilărie, era mereu cu gândul la terenul de fotbal. Au fost profesori care au spus că am talent mai mult decât Adi. Dar ambiţia lui a precumpănit.

4 Cred în momentele decisive în viaţă, care pot hotărâ asupra mersului înainte, sau... stagnării în fotbal. Contează să fii văzut la momentul potrivit de un antrenor de la o echipă potrivită în care să-ţi găseşti locul potrivit în angrenajul tactic. Contează şi să te apuci de fotbal cât mai de timpuriu, să faci un juniorat serios. Numai aşa poţi “prinde” performanţa!

ADRIAN (29.6.1972) şi CRISTIAN (12.5.1971) SĂVOIU

ADI DESPRE CRISTI:

“Cu Cristi am început fotbalul împreună la UMT. Era mai tehnic decât mine. A avut şi mai multă ambiţie, însă n-a avut şansa mea. Dacă mergea ca şi mine la Şcoala Sportivă poate reuşea chiar mai mult decât am reuşit eu. Lui însă i-a plăcut la UMT, unde a şi rămas să-şi facă junioratul. Eu zic că a jucat foarte bine la UMT, dar au fost acolo nişte ochi care nu l-au plăcut...”

CRISTI...
legitimat la OBILICI

1 Nu cred că a fost nici un avantaj, dar nici un dezavantaj. El cu soarta lui, eu cu soarta mea... Nu cred că nimeni m-a privit în fotbal, neapărat, ca fratele lui Adrian Săvoiu...

2 O pun pe seama şansei. Nu cred că e vorba de ambiţie sau altceva...

3 Jucam amândoi împreună. La UMT, unde am început, jucam în aceeaşi grupă. Nu pot să spun că am tras eu de el, sau el de mine. Ne-a plăcut fotbalul la fel de mult la amândoi.

4 Da. Absolut. O sugestie spusă acolo unde trebuie, de cine trebuie, la... cine trebuie e foarte importantă. De acolo se pleacă, apoi depinde şi cum joci, dar să fii propulsat e foarte important. Dacă veneam la Şcoala Sportivă, cu Adi, poate eram avantajat, poate nu... Cred că dacă rămâneam la UMT imediat după terminarea junioratului aveam o şansă să avansez... M-am dus la Diniaş, apoi la tineret la Poli, de acolo m-a luat CFR-ul, apoi am plecat la armată, am revenit la UMT... şi uite aşa...

FLORIN (27.3.1969) şi DANIEL (28.7.1973) CĂLIN

FLORIN DESPRE DANI :

“Mi-ar fi plăcut ca Dani să joace mai sus de divizia C. Chiar mi-ar fi plăcut să jucăm împreună, aşa cum am făcut-o în copilărie, prin parcuri... Păcat că nu are ambiţie mai mare, pentru că e un fotbalist foarte tehnic. Acum, la 23 de ani, este greu de crezut că va ajunge mai sus. Poate a greşit că n-a continuat la Şcoala Sportivă, după ce a absolvit clasa a 10-a... Probabil că ajungea mai departe în fotbal...”

DANI...
legitimat la TEHNOLEMN

1 Faptul că Florin joacă la Poli mă face să am ambiţie mai mare în teren. Sunt mândru de el, dar nu ştiu să ies în faţă datorită faptului că sunt fratele lui. Niciodată nu m-am folosit de faptul că sunt fratele lui Călin de la Poli!

2 Cred că are un talent înăscut! Apoi a fost şi şansa, dar această şansă a fost dublată de muncă! Adevărul e că el a muncit mult mai mult decât mine...

3 Florin m-a tras spre terenul de fotbal, deşi trebuie să spun că pe amândoi ne-a “împins” spre fotbal tatăl nostru... Florin, fiind cu patru ani mai mare ca mine, n-am prea jucat împreună. Fotbalist mi-a plăcut să devin şi eu, independent de faptul că juca şi el.

4 Aşa se şi spune. Când ţi se iveşte şansa, important este să n-o scapi! Faptul că Florin a plecat la Constanţa se poate numi o şansă spre promovare în divizia naţională. Dar şansa lui s-a numit trecutul şi abnegaţia lui şi acest fapt a fost realizat şi de Timişoara fotbalistică, adevărat, puţin mai târziu...

ROBERTO IVAN (12.6.1971) şi TIBERIU LEVAY (3.5.78)

ROBI DESPRE TIBI:

“Tibi e foarte ambiţios! E chiar mai pe vână decât mine! Ce mai, e rău de-a dreptul!! Are doar 18 ani şi sper din tot sufletul să ajungă mai sus decât am ajuns eu. Nu că sper, dar cred cu adevărat că aşa va fi! Tibi are suflet de câştigător, plânge când pierde, sau chiar când joacă mai slab! Nici cu gândul de a fi rezervă nu se împacă şi asta este foarte important dacă vrei să ajungi mare fotbalist!”

TIBI...
legitimat la TIMIŞUL ŞAG

1 Eu cred că mă avantajează. Faptul că am un frate mai mare la Poli nu poate decât să mă ambiţioneze. În plus, Robi mă încurajează. Pe de altă parte nu cred că joc, sau că am avantaje în joc pentru că sunt fratele lui...

2 Deocamdată eu sunt prea tânăr ca să mă pot compara la realizări cu el. Dar dacă voi munci ca şi el sper să-i calc pe urme. Sper asta din tot sufletul.

3 Nu pot să spun că Robi m-ar fi îndrumat spre fotbal. Singur am ales, puteam să fac şi alt sport. Pe undeva l-am luat însă pe Robi ca model.

4 Este foarte important să începi fotbalul devreme, însă nu este destul. Este decisiv să “prinzi” o echipă bună, un antrenor care ştie să te pună în valoare şi să fii “văzut” de cât mai mulţi antrenori.

DIALOGURI INERENTE

STELIAN ANGHEL:

"ÎMI PLACE SĂ MĂ ŢIN DE CUVÂNT"

REP.: ***Eşti o figură cunoscută în fotbalul timişorean şi, surprinzător, a trecut aproape un an de când îţi desfăşori activitatea în eşalonul trei. Nu consideri că este cam puţin, având în vedere că ai fost la Poli atâţia ani?***

S.A.: Este cunoscut episodul care m-a determinat să plec de la clubul Poli. Nu mi-a fost indiferent când o parte a publicului m-a făcut vânzător. Eu nici ca jucător nu am luat parte la aşa ceva. Am decis să mă retrag...

REP.: ***Bine, dar spectatorii sunt... spectatori. Au fost huiduiţi şi conducători ca Pellegrini, Mantovani sau Cragnotti, de la marile cluburi italiene. Şi totuşi au rămas pe poziţiile lor...***

S.A.: Este adevărat. Şi în politică se întâmplă asemenea lucruri. Unii le acceptă. Eu n-am putut.

REP.: ***De ce? A fost vorba de vreo 10 contestatari...***

S.A.: 10 sau 20, dar eu n-am putut accepta situaţia.

REP.: ***Din câte ştim noi şi preşedintele Viorel Boiţ şi actualul vice, Adi Manea, au insistat de multe ori să revii la club...***

S.A.: Da. Chiar şi aseară (n.n. marţi, 30 iulie) am avut o discuţie cu dl. Boiţ şi mi-a spus să revin imediat la Poli. Eu ştiu că sunt multe probleme la un club de talia Politehnicii.

REP.: ***Şi ce i-ai răspuns dlui. Boiţ?***

S.A.: Că deocamdată rămân la Deta. Treburile au mers bine la Poli şi sper să meargă şi în continuare, chiar fără mine.

REP.: ***Te gândeşti la faptul că în momentul plecării tale Poli se afla într-o situaţie de neinvidiat?***

S.A.: Să nu uităm că eu am părăsit echipa după jocul cu FC Naţional, moment în care nu eram decât la - 2 la adevăr. Dar şi atunci eu am declarat că lotul este destul de bun. Şi ca dovadă o serie de jucători au fost curtaţi de marile cluburi. Bani au fost. Nu sume grozave, dar suficiente pentru a trăi echipa.

REP.: ***Poate eşti cam încăpăţânat, nu?***

S.A.: În general eu obişnuiesc să mă ţin de cuvânt.

REP.: ***De multe ori s-a afirmat că în spatele răbufnirii publicului, în cazul unui eşec, stă cineva. Crezi că există o persoană sau un grup care ar dori schimbarea conducerii lui Poli?***

S.A.: Eu cred că unii stau la cotitură...

REP.: ***Bun, dar dacă există cineva de ce nu se arată?***

S.A: Nu ştiu. Dar vreau să spun altceva. Şi eu şi dl. Boiţ am fost nu odată acuzaţi că din cauza noastră nu vine nici un sponsor la club. Că nu suntem manageri. Să ştiţi însă că situaţia financiară la Poli este mulţumitoare faţă de alte cluburi, care au fost duse în pragul dezastrului.

REP.: ***Nu crezi că s-au drămuit prea tare banii la Poli? Nu este o acuză, doar o întrebare. Dacă se investea mai mult, nu se putea ajunge la performanţe superioare?***

S.A.: Nu cred că dacă dădeam, de exemplu, mai mulţi bani la jucători făceam lucruri deosebite.

REP.: ***Să coborâm un eşalon mai jos. Cum e cu varianta Diviziei A, mai precis oferta venită de la CFR, pe care dl. Simcelescu a trâmbitat-o prin oraş? Ai fost contactat şi de antrenorul Firiţeanu?***

S.A.: Cât am mai fost la CFR, colaborarea cu dl. Simcelescu a fost bună şi rezultatele echipei mulţumitoare. Nu pot să plec însă aşa de la Deta. Am venit la această formaţie, m-am angajat la o treabă şi aş dori să iasă bine până în final. Am ocupat un onorabil loc 5 în ediţia trecută şi dacă nu pierdeam cu UMT-ul eram chiar pe 4!

REP.: ***Pentru că am ajuns la Deta să te întreb un lucru. Nu ţi-a plăcut niciodată să pierzi ca jucător şi bănuiesc că nu-ţi place să pierzi nici ca şi conducător. Crezi că Astralul poate fi un învingător anul acesta în Divizia B?***

S.A.: Nu ştiu dacă avem forţa necesară pentru a trage la promovare. În ediţia trecută au fost echipe care au investit mult mai mult decât noi: CFR Cluj, Câmpia Turzii, Anina. Deocamdată nu prea cunosc valoarea adversarelor din noua ediţie de campionat. Echipa joacă pe bani. Evident că nimeni nu va veni la băieţi să le spună ***"nu câştigaţi meciul ăsta, că nu ne interesează promovarea!"*** Mai precis putem discuta despre un obiectiv după primele 6-7 etape.

REP.: ***Şi o ultimă întrebare. Ce ar trebui să se întâmple ca Stelian Anghel să revină la Poli?***

S.A.: Dacă vor veni oameni de afaceri care să preia clubul şi să spună că au nevoie de serviciile lui Anghel. Deci, dacă voi fi solicitat. Am aproape 10 ani de activitate la Politehnica. Plus 12 ani ca jucător la acest club! Şi repet, nu mi-a picat bine când am fost făcut vânzător.

DUKI POPOVICI & SANDU USUSAN

PLICUL CU SURPRIZE

● **ALIN RĂZVAN, Timişoara.** Faptul că nu s-a ajuns la un acord între membrii galeriei şi conducerea lui Poli nu este deloc îmbucurător şi... rezultatele încep să se vadă. Poate că dacă suporterii ar fi fost prezenţi la jocul cu Farul, aşa cum ne-am obişnuit în sezonul trecut, datorită atmosferei care s-ar fi creat, centralul Ioniţă n-ar fi avut curajul să anuleze golul marcat de alb-violeţi. Aşa însă Poli joacă aproape ca-n deplasare sau cel mult ca pe un teren neutru. Când am văzut galeria (poate e mult spus) celor de la Farul am regretat încă o dată încăpăţânarea celor două tabere aflate în conflict. Nu ne rămâne decât să aşteptăm vremuri mai bune...

● **CONSTANTIN PAVEL, Jimbolia.** Spuneţi că toţi jimbolienii se mândresc cu Marcel Băban! Din păcate însă el n-a fost prea mândru că a îmbrăcat tricoul lui Poli! Oricum sperăm că şi oraşul dvs. va avea cât de curând o echipă mai competitivă.

● **MARIUS LĂPUGEAN, Oţelu Roşu.** Ne bucură faptul că din acest an aveţi posibilitatea să citiţi săptămânalul nostru. Mulţumim pentru aprecieri!

● **IOAN LUCA, Arad.** E drept că în Timişoara nu se înghesuie sponsorii, dar nici în oraşul de pe Mureş aceştia nu prea se arată. Dl. Ologeanu ştie mai bine acest lucru!

● **GHEORGHE BONŢU, Reşiţa.** Să ştiţi că încercăm tot timpul să fim cât se poate de obiectivi şi când este vorba de echipa dvs. de suflet, CSM Reşiţa!

● **DAN HOTICO, Timişoara.** După cum aţi aflat desigur Marcel Băban a fost transferat la Rapid, cele două conduceri ajungând la un acord în privinţa sumei tranzacţiei. Aşadar nu mai este cazul nici unui memoriu la UEFA sau FIFA. Cât despre presa din Bucureşti... rămâne aşa cum am stabilit!

● **VASILE MORARU, Timişoara.** Dacă vă aduceţi aminte săptămânalul nostru a mai editat, cu ani în urmă, programele la meciurile de campionat ale lui Poli. Poate că am fi dispuşi s-o facem şi acum, dar mai întâi este nevoie ca cei de la club să dorească să aibă un program de meci! Se pare însă că acest lucru nu interesează pe nimeni!

● **ADRIAN PETRU SABO, Lugoj.** O să vă lămurim pe scurt la problema pe care aţi pus-o. În numărul 19, din 22-27 mai, al săptămânalului nostru am publicat un dialog cu conducerea administrativă a echipei Vulturii, în care au şi fost prezentaţi cei care fac parte din staff-ul clubului. Ar fi trebuit să urmeze în numărul 20 un interviu cu dl. Simion Moatăr, antrenorul lugojenilor, dar a apărut acea nereprezentare la Câmpia Turzii şi... totul a căzut. Am publicat apoi opiniile dlui. Moatăr în numărul 24, în articolul "8 întrebări pentru 8 echipe". În numărul 28 am scris despre lotul care a demarat pregătirile pentru noul sezon, despre noii veniţi. Sigur că vom mai reveni cu noutăţi despre această echipă, chiar dacă va juca în eşalonul al IV-lea. Succes la concurs!

P.S.: Apropo de consursul "Fotbal vest", nu uitaţi că se pot timite răspunsurile până în data de 9 august, ştampila poştei. Marţi, 13 august vom publica şi răspunsurile corecte la cele 12 taloane. Aşteptăm în continuare scrisorile dvs.

ALEX BIANCONERO

REPLAY

■ A început Divizia Naţională, au început şi problemele. Cele mai multe legate de prestaţiile arbitrilor. La Cluj, Vasile Anghelinei s-a urcat în tren sub escorta a 10 poliţişti, scăpând astfel de grupul de scandalagii giuleşteni. La Timişoara, Ioniţă şi Argăseală au fost în prim planul întâlnirii. Iată cum au văzut câteva publicaţii faza în care s-a decis rezultatul jocului Poli - Farul. "Gazeta Sporturilor": **"Stoicov a centrat, Munteanu a respins în faţă, de unde Ivan a reluat balonul în plasă, Argăseală uitând să ridice fanionul, ignorând poziţia de ofsaid în care se afla Guşatu, chiar dacă era căzut la pământ".**

Notele arbitrilor Ioniţă 6, Argăseală 4. Sportul românesc, chiar pe prima pagină **"Balonul a fost recentrat, Pelici a reluat spre poartă, Munteanu a respins lateral şi, de la pământ, Ivan a trimis balonul în plasă, el găsindu-se într-o clară poziţie de ofsaid. Argăseală n-a ridicat însă fanionul, determinându-l pe centralul Ioniţă să acorde gol"**. Note Ioniţă 6,5, Argăseală 5. Evenimentul zilei: **"Pelici reia cu capul dintre doi fundaşi adverşi, portarul Munteanu nu reuşeşte să reţină balonul şi acesta este introdus în poartă de Ivan, rămas întins pe gazon din faza precedentă. Centralul Ioniţă şi tuşierul Argăseală se îndreaptă spre centru, validând golul"**. Note Ioniţă 6, Argăseală 5. Ziua: **"Timişorenii reuşesc un gol (min. 62) anulat de arbitrul Ioniţă după ce iniţial îl validase. Însă, după ce s-a consultat cu tuşierul Argăseală şi cu jucătorii constănţeni, centralul bucureştean a decis anularea reuşitei lui Ivan"**. Note Ioniţă 6, Argăseală 4.

Era normal ca fiecare să vadă altfel ceea ce s-a întâmplat la faza cu pricina, chiar dacă trimisul "Zilei", prin ceea ce a relatat, nu-şi merită decontarea banilor pentru deplasarea de la Timişoara, cele scrise de el putând fi "agonisite" şi din transmisia radiofonică. Mă rog. Interesant mi se pare faptul că, din cele de mai sus, arbitrii nu sunt incriminaţi, ba chiar li se dă dreptate, însă notele cu care au fost cadorisiţi sunt extrem de mici. Şi atunci se naşte întrebarea de ce? Sigur că ce a fost în rândurile anterioare reprezintă doar o revistă a presei, aşa cum obişnuim la această rubrică. Cert este că verdictul final îl ia unul dintre mahării peste arbitri, Mircea Salomir, care întâmpător, a fost observator federal. Personal, nu cred că teribila comisie nou-înfiinţată şi care la această oră va fi vizionat deja cele întâmplările de la meciul de care ne ocupăm (ce să mai zicem de bruscarea lui Ivan în suprafaţa de pedeapsă la faza premergătoare golului, sau de alte două infracţiuni în careu, cu acelaşi Ivan şi Săvoiu în rolurile de protagonişti?), va face lumină în aceste cazuri. Cert este că scorul va rămâne acelaşi, iar o nouă suspendare a arbitrilor nu încălzeşte pe nimeni. Din punctul nostru de vedere, singura infracţiune ce ar fi putut fi sancţionată la faza golului ar fi fost poziţia de ofsaid în care s-a aflat Guşatu în momentul centrării lui Stoicov către Pelici, vârful timişorean fiind aproape de colegul său din linia de fund, însă în poziţie neregulamentară. În rest, celelalte probleme apărute s-au datorat strict tuşierului Argăseală, care, ridicând la momentul oportun fanionul, ar fi oprit toată tevatura care a urmat. Ghinionul cel mare al arbitrilor români este că multă lume a considerat că fluieraşii noştri ar fi fost mai puţin gafeuri decât cei selecţionaţi pentru Euro '96. O atitudine păguboasă, care deja după prima etapă îşi arată roadele. Şi o ultimă chestie: credeţi că aceeaşi fază ar fi fost judecată identic la Petroşani sau la Piatra Neamţ?

■ Iar dacă au început campionatele, nici ziariştii n-au rămas în vacanţă. Pe lângă comentariile stricte, respectivii sunt investiţi cu rolul de a acorda note jucătorilor. Nimic anormal până acum. Numai că şi aici ocalele sunt în funcţie de echipele la care activează respectivii fotbalişti. Gazeta de vineri ne-a pus în dilemă. Constantinovici (Rapid), a fost eliminat în minutul 63 al meciului de la Cluj, primind de la trimisul ziarului nota 6. Până aici, totul este O.K. Numai că, la partida Univ. Craiova - F.C. Braşov, doi dintre componenţii echipei vizitatoare, Marian Popa (min. 60) şi Cazangiu (min. 89) au văzut cartonaşul roşu, ambii fiind notaţi cu ... 3! Dacă uitaţi cumva, nu aveţi încotro şi trebuie să vă reamintiţi că suntem în România, ţara tuturor posibilităţilor.

■ Şi pentru că finalul "bilei" precedente să nu vi se pară deplasat, iată încă o situaţie tipică pentru soccerul carpato-danubiano-pontic. Nici nu a început bine campionatul şi partida din etapa a doua, Gloria Bistriţa - Univ. Craiova, programată pentru 11 august, a fost reprogramată la cererea ambelor cluburi, pentru 14 august. Motivele sunt cel puţin puerile pentru un fotbal profesionist: oltenii pleacă într-un turneu în Grecia, iar bistriţenii doresc să aibă timp pentru recuperare după dificila partidă contra maltezilor din Cupa Cupelor, programată în 8 august. Ce zice federaţia? Nimic, **"pentru că cele două cluburi au căzut de acord în privinţa amânării meciului"**. Ce s-ar mai putea adăuga? Nimic, doar că în fotbalul ăsta românesc fiecare face ce vrea.

■ Şi din nou pentru a nu părea că exagerez cu ultima remarcă de la "bila" precedentă, presa bucureşteană ne înştiinţa săptămâna trecută că **"Dinamo va fi exclusă din campionat nemaiprimind licenţa de club profesionist dacă nu va plăti ultima rată de 37.000 dolari din transferul lui Varga clubului timişorean"**. Iată că prima etapă a trecut, Dinamo e bine mersi, iar până la data de azi (6 august) Poli nu a văzut banii, deşi termenul era scadent demult. Făcând un hocus-pocus cum numai nişte oameni de nimic sunt în stare, membrii Comisiei pentru Statutul Jucătorului le-a acordat celor două cluburi termen până în 13 august **"să se înţeleagă"**. Nu ştiu ce ar mai fi de înţeles, din moment ce contractul este foarte clar. Numai că, la fel de cârnăţari cum îi ştim de-o viaţă, dinamoviştii au făcut gât pentru că, vezi Doamne, Poli a înştiinţat doar FRF-ul că termenul a trecut, nu şi pe înălţimile lor, cei care conduc clubul de tristă amintire şi realitate numit sovieticeşte Dinamo. Personal sunt convins că Poli nu va mai vedea nici o leţcaie din datoria respectivă şi, la fel de convins afirm că fotbalul românesc se va însănătoşi numai când cele două cluburi tiran, Dinamo şi Steaua, care ani de zile au călcat pe cadavrele celorlalte echipe, vor fi desfiinţate. Atunci ar rămâne numai Rapidul, favorita stăpânirii actuale. Care nu e nici ea veşnică, precum Pământul, Soarele sau Luna.

FAX

REPLAY

PROGRAMUL TURULUI Div. B 3

Et. 1 - 11 august
CS Olt - Videle
Uricani - FC Vâlcea
Lonea - AS Rovinari
Anina - Mătăsari
AS Drobeta - Ţicleni
Bocşa - FC Drobeta
FC Slatina - AS Certej
Un. Piteşti - Vega Deva
Berbeşti - AS Paroşeni
FC Stoina - Lupeni

Et. 2 - 18 august
FC Vâlcea - CS Olt
AS Rovinari - Uricani
Mătăsari - Lonea
Ţicleni - Anina
FC Drobeta - AS Drobeta
AS Certej - Bocşa
Vega Deva - FC Slatina
AS Paroşeni - Un. Piteşti
Lupeni - Berbeşti
Videle - FC Stoina

Et. 3 - 25 august
FC Vâlcea - Videle
CS Olt - AS Rovinari
Uricani - Mătăsari
Lonea - Ţicleni
Anina - FC Drobeta
AS Drobeta - AS Certej
Bocşa - Vega Deva
FC Slatina - AS Paroşeni
Un. Piteşti - Lupeni
Berbeşti - FC Stoina

Et. 4 - 1 septembrie
AS Rovinari - FC Vâlcea
Mătăsari - CS Olt
Ţicleni - Uricani
FC Drobeta - Lonea
AS Certej - Anina
Vega Deva - AS Drobeta
AS Paroşeni - Bocşa
Lupeni - FC Slatina
FC Stoina - Un. Piteşti
Videle - Berbeşti

Et. 5 - 8 septembrie
AS Rovinari - Videle
FC Vâlcea - Mătăsari
CS Olt - Ţicleni
Uricani - FC Drobeta
Lonea - AS Certej
Anina - Vega Deva
AS Drobeta - AS Paroşeni
Bocşa - Lupeni
FC Slatina - FC Stoina
Un. Piteşti - Berbeşti

Et. 6 - 11 septembrie
Mătăsari - AS Rovinari
Ţicleni - FC Vâlcea
FC Drobeta - CS Olt
AS Certej - Uricani
Vega Deva - Lonea
AS Paroşeni - Anina
Lupeni - AS Drobeta
FC Stoina - Bocşa
Berbeşti - FC Slatina
Videle - Un. Piteşti

Et. 7 - 15 septembrie
Mătăsari - Videle
AS Rovinari - Ţicleni
FC Vâlcea - FC Drobeta
CS Olt - AS Certej
Uricani - Vega Deva
Lonea - AS Paroşeni
Anina - Lupeni
AS Drobeta - FC Stoina
Bocşa - Berbeşti
FC Slatina - Un. Piteşti

Et. 8 - 22 septembrie
Ţicleni - Mătăsari
FC Drobeta - AS Rovinari
AS Certej - FC Vâlcea
Vega Deva - CS Olt
AS Paroşeni - Uricani
Lupeni - Lonea
FC Stoina - Anina
Berbeşti - AS Drobeta
Un. Piteşti - Bocşa
Videle - FC Slatina

Et. 9 - 29 septembrie
Videle - Ţicleni
Mătăsari - FC Drobeta
AS Rovinari - AS Certej
FC Vâlcea - Vega Deva
CS Olt - AS Paroşeni
Uricani - Lupeni
Lonea - FC Stoina
Anina - Berbeşti
AS Drobeta - Un. Piteşti
Bocşa - FC Slatina

Et. 10 - 6 octombrie
FC Drobeta - Ţicleni
AS Certej - Mătăsari
Vega Deva - AS Rovinari
AS Paroşeni - FC Vâlcea
Lupeni - CS Olt
FC Stoina - Uricani
Berbeşti - Lonea
Un. Piteşti - Anina
FC Slatina - AS Drobeta
Bocşa - Videle

Et. 11 - 9 octombrie
Videle - FC Drobeta
Ţicleni - AS Certej
Mătăsari - Vega Deva
AS Rovinari - AS Paroşeni
FC Vâlcea - Lupeni
CS Olt - FC Stoina
Uricani - Berbeşti
Lonea - Un. Piteşti
Anina - FC Slatina
AS Drobeta - Bocşa

Et. 12 - 13 octombrie
AS Certej - FC Drobeta
Vega Deva - Ţicleni
AS Paroşeni - Mătăsari
Lupeni - AS Rovinari
FC Stoina - FC Vâlcea
Berbeşti - CS Olt
Un. Piteşti - Uricani
FC Slatina - Lonea
Bocşa - Anina
AS Drobeta - Videle

Et. 13 - 20 octombrie
Videle - AS Certej
FC Drobeta - Vega Deva
Ţicleni - AS Paroşeni
Mătăsari - Lupeni
AS Rovinari - FC Stoina
FC Vâlcea - Berbeşti
CS Olt - Un. Piteşti
Uricani - FC Slatina
Lonea - Bocşa
Anina - AS Drobeta

Et. 14 - 27 octombrie
Vega Deva - AS Certej
AS Paroşeni - FC Drobeta
Lupeni - Ţicleni
FC Stoina - Mătăsari
Berbeşti - AS Rovinari
Un. Piteşti - FC Vâlcea
FC Slatina - CS Olt
Bocşa - Uricani
AS Drobeta - Lonea
Anina - Videle

Et. 15 - 3 noiembrie
Videle - Vega Deva
AS Certej - AS Paroşeni
FC Drobeta - Lupeni
Ţicleni - FC Stoina
Mătăsari - Berbeşti
AS Rovinari - Un. Piteşti
FC Vâlcea - FC Slatina
CS Olt - Bocşa
Uricani - AS Drobeta
Lonea - Anina

Et. 16 - 10 noiembrie
AS Paroşeni - Vega Deva
Lupeni - AS Certej
FC Stoina - FC Drobeta
Berbeşti - Ţicleni
Un. Piteşti - Mătăsari
FC Slatina - AS Rovinari
Bocşa - FC Vâlcea
AS Drobeta - CS Olt
Anina - Uricani
Lonea - Videle

Et. 17 - 17 noiembrie
Videle - AS Paroşeni
Vega Deva - Lupeni
AS Certej - FC Stoina
FC Drobeta - Berbeşti
Ţicleni - Un. Piteşti
Mătăsari - FC Slatina
AS Rovinari - Bocşa
FC Vâlcea - AS Drobeta
CS Olt - Anina
Uricani - Lonea

Et. 18 - 24 noiembrie
Lupeni - AS Paroşeni
FC Stoina - Vega Deva
Berbeşti - AS Certej
Un. Piteşti - FC Drobeta
FC Slatina - Ţicleni
Bocşa - Mătăsari
AS Drobeta - AS Rovinari
Anina - FC Vâlcea
Lonea - CS Olt
Uricani - Videle

Et. 19 - 4 decembrie
Videle - Lupeni
AS Paroşeni - FC Stoina
Vega Deva - Berbeşti
AS Certej - Un. Piteşti
FC Drobeta - FC Slatina
Ţicleni - Bocşa
Mătăsari - AS Drobeta
AS Rovinari - Anina
FC Vâlcea - Lonea
CS Olt - Uricani

PROGRAMUL TURULUI Div. B 4

Et. 1 - 11 august
Baia Sprie - Şoimii Sibiu
Electrica - FC Arad
Câmp.Turzii - Lam. Zalău
Cugir - Arm. Zalău
Turda - FC Bihor
Vict. Oradea - Baia Borşa
CPL Arad - Astral Deta
Mec. Mârşa - Phoenix BM
Pecica - UMT
Motorul - Min. Ştei

Et. 2 - 18 august
FC Arad - Baia Sprie
Lam. Zalău - Electrica
Arm. Zalău - Câmp.Turzii
FC Bihor - Cugir
Baia Borşa - Turda
Astral Deta - Vict. Oradea
Phoenix BM - CPL Arad
UMT - Mec. Mârşa
Min. Ştei - Pecica
Şoimii Sibiu - Motorul

Et. 3 - 25 august
FC Arad - Şoimii Sibiu
Baia Sprie - Lam. Zalău
Electrica - Arm. Zalău
Câmp.Turzii - FC Bihor
Cugir - Baia Borşa
Turda - Astral Deta
Vict. Oradea - Phoenix BM
CPL Arad - UMT
Mec. Mârşa - Min. Ştei
Pecica - Motorul

Et. 4 - 1 septembrie
Lam. Zalău - FC Arad
Arm. Zalău - Baia Sprie
FC Bihor - Electrica
Baia Borşa - Câmp.Turzii
Astral Deta - Cugir
Phoenix BM - Turda
UMT - Vict. Oradea
Min. Ştei - CPL Arad
Motorul - Mec. Mârşa
Şoimii Sibiu - Pecica

Et. 5 - 8 septembrie
Lam. Zalău - Şoimii Sibiu
FC Arad - Arm. Zalău
Baia Sprie - FC Bihor
Electrica - Baia Borşa
Câmp.Turzii - Astral Deta
Cugir - Phoenix BM
Turda - UMT
Vict. Oradea - Min. Ştei
CPL Arad - Motorul
Mec. Mârşa - Pecica

Et. 6 - 11 septembrie
Arm. Zalău - Lam. Zalău
FC Bihor - FC Arad
Baia Borşa - Baia Sprie
Astral Deta - Electrica
Phoenix BM - Câmp.Turzii
UMT - Cugir
Min. Ştei - Turda
Motorul - Vict. Oradea
Pecica - CPL Arad
Şoimii Sibiu - Mec. Mârşa

Et. 7 - 15 septembrie
Arm. Zalău - Şoimii Sibiu
Lam. Zalău - FC Bihor
FC Arad - Baia Borşa
Baia Sprie - Astral Deta
Electrica - Phoenix BM
Câmp.Turzii - UMT
Cugir - Min. Ştei
Turda - Motorul
Vict. Oradea - Pecica
CPL Arad - Mec. Mârşa

Et. 8 - 22 septembrie
FC Bihor - Arm. Zalău
Baia Borşa - Lam. Zalău
Astral Deta - FC Arad
Phoenix BM - Baia Sprie
UMT - Electrica
Min. Ştei - Câmp.Turzii
Motorul - Cugir
Pecica - Turda
Mec. Mârşa - Vict. Oradea
Şoimii Sibiu - CPL Arad

Et. 9 - 29 septembrie
Şoimii Sibiu - FC Bihor
Arm. Zalău - Baia Borşa
Lam. Zalău - Astral Deta
FC Arad - Phoenix BM
Baia Sprie - UMT
Electrica - Min. Ştei
Câmp.Turzii - Motorul
Cugir - Pecica
Turda - Mec. Mârşa
Vict. Oradea - CPL Arad

Et. 10 - 6 octombrie
Baia Borşa - FC Bihor
Astral Deta - Arm. Zalău
Phoenix BM - Lam. Zalău
UMT - FC Arad
Min. Ştei - Baia Sprie
Motorul - Electrica
Pecica - Câmp.Turzii
Mec. Mârşa - Cugir
CPL Arad - Turda
Vict. Oradea - Şoimii Sibiu

Et. 11 - 9 octombrie
Şoimii Sibiu - Baia Borşa
FC Bihor - Astral Deta
Arm. Zalău - Phoenix BM
Lam. Zalău - UMT
FC Arad - Min. Ştei
Baia Sprie - Motorul
Electrica - Pecica
Câmp.Turzii - Mec. Mârşa
Cugir - CPL Arad
Turda - Vict. Oradea

Et. 12 - 13 octombrie
Astral Deta - Baia Borşa
Phoenix BM - FC Bihor
UMT - Arm. Zalău
Min. Ştei - Lam. Zalău
Motorul - FC Arad
Pecica - Baia Sprie
Mec. Mârşa - Electrica
CPL Arad - Câmp.Turzii
Vict. Oradea - Cugir
Turda - Şoimii Sibiu

Et. 13 - 20 octombrie
Şoimii Sibiu - Astral Deta
Baia Borşa - Phoenix BM
FC Bihor - UMT
Arm. Zalău - Min. Ştei
Lam. Zalău - Motorul
FC Arad - Pecica
Baia Sprie - Mec. Mârşa
Electrica - CPL Arad
Câmp.Turzii - Vict. Oradea
Cugir - Turda

Et. 14 - 27 octombrie
Phoenix BM - Astral Deta
UMT - Baia Borşa
Min. Ştei - FC Bihor
Motorul - Arm. Zalău
Pecica - Lam. Zalău
Mec. Mârşa - FC Arad
CPL Arad - Baia Sprie
Vict. Oradea - Electrica
Turda - Câmp.Turzii
Cugir - Şoimii Sibiu

Et. 15 - 3 noiembrie
Şoimii Sibiu - Phoenix BM
Astral Deta - UMT
Baia Borşa - Min. Ştei
FC Bihor - Motorul
Arm. Zalău - Pecica
Lam. Zalău - Mec. Mârşa
FC Arad - CPL Arad
Baia Sprie - Vict. Oradea
Electrica - Turda
Câmp.Turzii - Cugir

Et. 16 - 10 noiembrie
UMT - Phoenix BM
Min. Ştei - Astral Deta
Motorul - Baia Borşa
Pecica - FC Bihor
Mec. Mârşa - Arm. Zalău
CPL Arad - Lam. Zalău
Vict. Oradea - FC Arad
Turda - Baia Sprie
Cugir - Electrica
Câmp.Turzii - Şoimii Sibiu

Et. 17 - 17 noiembrie
Şoimii Sibiu - UMT
Phoenix BM - Min. Ştei
Astral Deta - Motorul
Baia Borşa - Pecica
FC Bihor - Mec. Mârşa
Arm. Zalău - CPL Arad
Lam. Zalău - Vict. Oradea
FC Arad - Turda
Baia Sprie - Cugir
Electrica - Câmp.Turzii

Et. 18 - 24 noiembrie
Min. Ştei - UMT
Motorul - Phoenix BM
Pecica - Astral Deta
Mec. Mârşa - Baia Borşa
CPL Arad - FC Bihor
Vict. Oradea - Arm. Zalău
Turda - Lam. Zalău
Cugir - FC Arad
Câmp.Turzii - Baia Sprie
Electrica - Şoimii Sibiu

Et. 19 - 4 decembrie
Şoimii Sibiu - Min. Ştei
UMT - Motorul
Phoenix BM - Pecica
Astral Deta - Mec. Mârşa
Baia Borşa - CPL Arad
FC Bihor - Vict. Oradea
Arm. Zalău - Turda
Lam. Zalău - Cugir
FC Arad - Câmp.Turzii
Baia Sprie - Electrica

Vând ieftin calculatoare 386,286,XT și imprimante laser second hand. Tel. 056- 126.141, seara.

PUTEREA ȘI ...FOTBALUL

GHEORGHE CIUHANDU

(primarul Timişoarei)

„Merg la meciurile lui Poli din '56"

REP.: ***Jackie Ionescu spunea acum 3-4 ani, că Timişoara se poate face cunoscută în Europa nu atât prin industrie sau comerţ, ci prin filarmonică, teatru, operă, folclor,... fotbal. Adică prin cultură şi sport...***

G.C.: Mi se pare o părere absolut corectă. Şi am şi spus-o, când am fost la simpozionul organizat cu ocazia sărbătoririi a 75 de ani de la înfiinţarea clubului Poli, că oraşul poate sprijini acest club în mod indirect. În primă instanţă am dori să readucem în patrimoniul oraşului stadionul...

REP.: ***Ajungem şi la subiectul stadion. Revenind la afirmarea Timişoarei în Europa, când a jucat Poli în Cupa UEFA, la Madrid, cu Real, înaintea meciului, în cel mai prestigios cotidian de sport spaniol, Marca, apărea doar o mică notă cu privire la partidă, în care se anunţa că Real va juca împotriva echipei... Republica Timişoara, iar în locul emblemei lui Poli apărea vechea stemă a... Republicii Socialiste România!!***

G.C.: Eu recunosc că asemenea evenimente sportive sau culturale pot atrage atenţia opiniei publice asupra unui oraş, pe care pot să-l facă foarte cunoscut. Din păcate, cu realizări economice nu putem ieşi deocamdată “în faţă”. Aşa e, ne rămâne să exploatăm sportul şi cultura...

REP.: ***Pentru noi a fost poate şi o surpriză că aţi fost prezent la sărbătorirea a 75 de ani de la înfiinţarea clubului Poli! De ce? Pentru că puterea, din '90 încoace, nu s-a implicat în fenomenul sportiv, aşa cum se întâmpla înainte de '89...***

G.C.: Eu am fost la aniversare din două motive. O dată pentru că Politehnica, ca echipă de fotbal şi ca instituţie reprezintă ceva în acest oraş - fac parte din istoria oraşului - şi m-am dus în calitate de primar să onorez activitatea echipei de fotbal de-a lungul celor 75 de ani. Pe de altă parte m-am dus în calitate de timişorean, care am ţinut cu această echipă şi ţin în continuare, chiar dacă nu mai sunt atât de des prezent la meciuri din cauza lipsei de timp...

REP.: ***Aţi fost suporter al lui Poli pe vremea când eraţi student la Politehnică?***

G.C.: Am fost şi ca student, şi înainte, ca elev... Practic, din anul '56 până prin '76, am fost, 20 de ani, nelipsit la meciurile lui Poli...

REP.: ***Aţi trăit deci pe viu şi scandalul cu UTA...***

G.C.: Şi acela şi altele. Iar în anii '80 mergeam la meci cu fiul meu... Din păcate, după Revoluţie n-am mai fost atât de prezent. Eventual am mers la meciurile mai “tari”, cu Steaua, Dinamo...

REP.: ***Acum, fiind ales primar, sunteţi cu atât mai mult foarte ocupat. Vă veţi găsi timp pentru fotbal?***

G.C.: Îmi voi găsi... La prima etapă n-am fost, dar nu regret, pentru că, din câte am înţeles, a fost un meci mai slab...

REP.: ***Prezenţa dvs. la meciuri nu ţine atât de calitatea de suporter. Am înţeles că undeva în suflet vă vibrează o coardă pentru Poli şi tocmai de aceea vă întreb ce poate face Primăria pentru echipa de fotbal?***

G.C.: Din păcate, şi asta o spun deschis, pe faţă, a trecut vremea când primarul, respectiv Primăria, se puteau implica cum se implicau primii secretari. În momentul de faţă, în condiţiile în care trăim, cred că Poli ar trebui să-şi restructureze modul de activitate şi să devină cu adevărat club profesionist. Asta înseamnă o organizare adecvată, înseamnă nişte conducători care să fie de fapt manageri ai echipei. Personalul tehnic de calitate există!

REP.: ***Totul pleacă până la urmă de la nişte oameni care să dea bani...***

G.C.: Aici intrăm într-un fel de lanţ vicios. Dacă echipa merge bine, atrage spectatori, se fac încasări şi atunci vin şi ofertele de sponsorizare. Deocamdată, pentru că începutul trebuie făcut, mă gândesc că ar fi de datoria firmelor mari din oraş, care s-au aşezat aici, cum ar fi Coca-Cola, Procter & Gamble, sau chiar firme româneşti puternice, ca Elba, UMT-ul, să se implice în sprijinirea echipei.

REP.: ***Aceste firme, cum aţi spus, trebuie atrase de performanţă. Obiectul discuţiei noastre este însă ce poate face Primăria?***

G.C.: Putem să o sprijinim pe Poli, de exmplu, prin concesionarea stadionului pe o perioadă mai lungă. Adică o putem sprijini indirect şi mai mult pe cale administrativă. Pentru că pe cale materială, la sărăcia bugetului local, din păcate nu prea avem posibilităţi.

REP.: ***Mai este o cale. Puteţi să nu concesionaţi stadionul, să-l preluaţi în administrare, să-l întreţineţi şi modernizaţi cu ajutorul regiilor autonome subordonate Primăriei şi să-i oferiţi şansa lui Poli de a juca pe un stadion civilizat.***

G.C.: Şi asta ar fi o posibilitate. Deocamdată trebuie să preluăm în patrimoniul oraşului acest stadion. Există un extras de carte funciară pe care ca proprietar figurează G.I.G.C.L.T.-ul...

REP.: ***Acela e din '68, mai există un extras pe care apare ca proprietar C.J.E.F.S.-ul!***

G.C.: Asta trebuie să reglementăm, natura juridică a acestui stadion. Mie mi se pare normal ca el să revină în patrimoniul oraşului pentru că este construit de oraş.

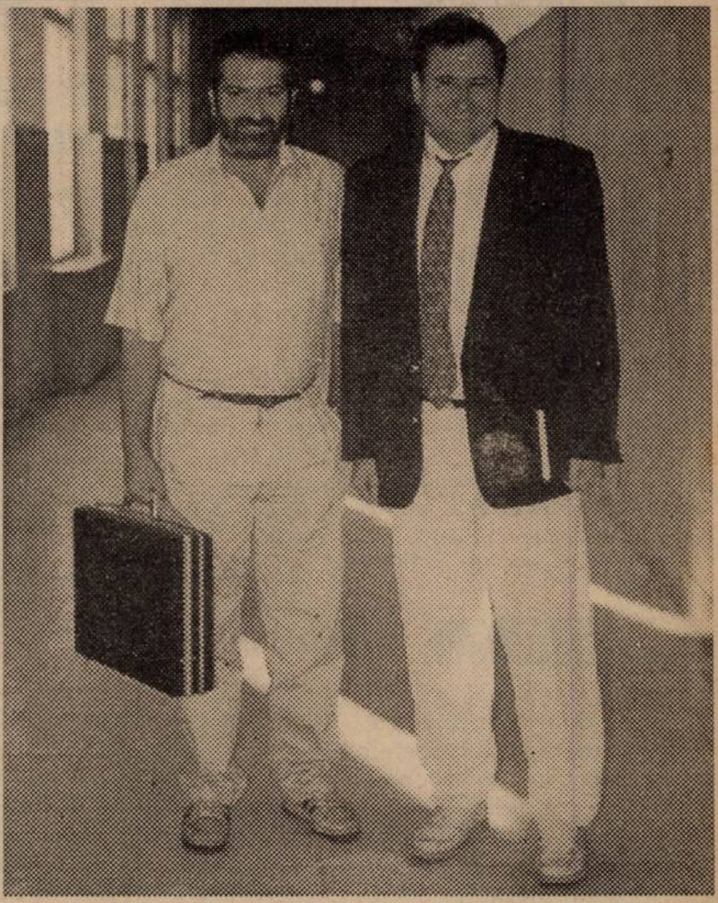

Primarul Ciuhandu şi liantul său cu Poli, secretarul Ion Cojocari

REP.: ***Intrarea stadionului în patrimoniul Primăriei s-ar putea să implice şi o asociere de participaţiune cu Poli, ce ar însemna ca Primăria să se implice în conducere şi să ajute, într-un fel sau altul, financiar clubul Poli, direct sau indirect!***

G.C.: Atâta vreme cât acest stadion este al nimănui, fără un statut clar şi atâta vreme cât clubul Poli, prin structura sa internă nu este la nivelul unui club profesionist din străinătate, vom merge pe improvizaţii. Cu aceste improvizaţii, rezultatele nu pot fi decât fluctuante... Deci, din toamnă, vom relua discuţia şi demersurile asupra proprietăţii stadionului.

REP.: ***Aveţi lângă dumneavoastră un mare polist, pe secretarul primăriei, Ioan Cojocari, care s-ar putea să vă tragă mult spre fotbal...***

G.C.: Este omul, mai ales că este polist înfocat, care poate reglementa şi din punct de vedere juridic situaţia stadionului.

REP.: ***Deci amânăm continuarea discuţiei până la preluarea stadionului de către Primărie...***

G.C.: Da. Haide Poli!

A consemnat
DUKI POPOVICI

MERCATO ◆ MERCATO ◆ MERCATO

SORIN VLAICU PREA SCUMP PENTRU BELGIENI

La meciul dintre Poli şi FC Farul au asistat şi emisari ai clubului Antwerpen, care n-au renunţat la achiziţionarea lui **Sorin Vlaicu**. Chiar înaintea partidei aceştia i-au atenţionat pe conducătorii alb-violeţilor că mijlocaşul timişorean n-are drept de joc, el semnând un precontract cu clubul belgian. A fost doar o încercare de intimidare, deoarece Sorin a semnat o simplă opţiune şi nu un contract. Deci, nu poate fi vorba de un nou caz Goran Vlaovici. Să mai spunem că Poli ar fi fost dispusă să-l cedeze pe Vlaicu în schimbul sumei de 500.000 DM, preţ inacceptabil pentru cei din Antwerpen, hotărâţi să plătească doar 100.000 DM.

TIBI KAPORNYAI pus "pe loc repaus" de Astral

DETA A SPUS NU LUI KAPORNYAI ŞI MANOLE

După cum am mai precizat şi săptămâna trecută **Tibi Kapornyai** şi **Lucian Manole** au fost contactaţi de Astral Deta. Miercurea trecută cei doi reşiţeni urmau să aibă o întâlnire cu antrenorul **Ghiţă Chimiuc**, în jurul orei 15.00. Datorită faptului că Tibi a fost prezent cu o zi mai devreme la Bucureşti, la Comisia pentru Statutul Jucătorilor, băieţii din Govândari au ajuns la Timişoara doar la ora meciului Poli - FC Farul. Discuţia cu cei din stafful Astralului a avut loc joi, dar pretenţiile lui Kapornyai şi Manole, deşi nu exagerate, au fost considerate inacceptabile de cei din Deta.

VLĂTĂNESCU A ÎNTÂRZIAT LA ÎNTÂLNIRE

Miercuri, 31 iulie, **Petre Vlătănescu** trebuia să se întâlnească la baza sportivă “Proiectantul” cu ex-polistul **Cornel Pascu**, aflat pentru câteva zile în România, prilej cu care l-am abordat şi noi, interviul urmând să apară în numărul viitor al Fotbal vest-ului. Cei doi urmau să dispute şi o partidă de tenis. “Chitaristul” a întârziat mai bine de o oră! Nu din cauza trenului ci datorită faptului că a avut o discuţie cu cei din conducerea formaţiei Motorul Arad. Aceştia încă nu i-au plătit suma de 1 milion de lei, bani pe care Petre ar fi trebuit să-i încaseze încă din sezonul trecut. Timpul trece, leul se devalorizează şi Vlătănescu a ameninţat că nu va mai îmbrăca tricoul divizionarei B, începând din noul campionat!

ROMVESTUL SE DESTRAMĂ?

Cei din conducerea Romvestului îşi oferă jucătorii la diferite cluburi din ţară. Astfel **Găman** şi **Baciu** au fost transferaţi la UTA, **Butunoiu** a fost oferit lui FC Argeş (tranzacţia nu s-a perfectat însă), **Todea** şi **Drăgan** lui Steaua, **Mogoşanu** echipei de tineret a lui Poli. Ar fi posibil ca divizionara B, CPL Arad, să se întărească şi ea cu câţiva componenţi ai Romvest-ului: **Todea, Ciba, Zaha, Botaş, Butunoi, Ciubăncan**.

CE SE ÎNTÂMPLĂ CU ADI BOLDOR?

Unul dintre cei mai valoroşi portari din Divizia A, **Adrian Boldor**, a lipsit de câteva zile de la pregătirile echipei sale, CFR Timişoara. Mai mult, acesta n-a foat prezent nici la partidele pe care feroviarii le-au susţinut la Memorialul "Lucian Ilcău" şi nici la amicalul cu UTA. Alertată, agentura a încercat să descopere motivele neprezentării în trupa lui **Dan Firiţeanu.** Un agent inspirat a surprins un dialog între boss-ul **Sava Simcelescu**, aflat pe banca de rezerve, şi libero-ul **Alin Artimon**, prezent în teren, în timpul jocului CFR - Electrica. Preşedintele echipei de la Gara Mare l-a întrebat discret pe Alin: *“Unde este Boldor?”*. Răspunsul a venit cu aceeaşi diplomaţie: *“N-are bani să vină la Timişoara”*.

Edificator, nu? Boldor se află deci acasă, la Sînnicolau, şi mai mult ca sigur că totul se rezumă la o problemă financiară. Astfel, coach-ul Firiţeanu, este pus într-o situaţie extrem de dificilă, cu câteva zile înaintea începerii campionatului, beneficiind doar de aportul tânărului portar Bota.

GLORIA TRAGE TARE PE ULTIMA SUTĂ

Subţiată de plecările în masă ale jucătorilor în această vară şi beneficiind de faptul că perioada de transferuri s-a prelungit până la 31 august, Gloria Reşiţa încearcă să se mai pună pe picioare în aceste ultime zile rămase până la debutul sezonului. Astfel se încearcă aducerea în Govândari a lui **Giussy Zsiszik,** de la Minerul Anina, unde a fost împrumutat pe doi ani (n-a trecut decât unul) de Gloria. Acest lucru ar fi posibil mai ales după cedarea lui **Canea** la trupa minerilor. Un alt nume vehiculat este cel al lui **Cornel Moise**, de la CSM Reşiţa, ex-CFR Caransebeş, care ar putea veni pe un an, perioadă în care-şi satisface stagiul militar la Reşiţa. După care, fiind piteştean, va pleca probabil la ARO Câmpulung, mai aproape de casă. Dacă se vor mai îmbunătăţi relaţiile cu roş-negrii din Valea Domanului, Gloria şi l-ar dori pe goal-keeper-ul **Florin Ianu**, dat fiind faptul că în team-ul lui Mircea Chivu mai sunt încă doi portari de valoare, **Popa** şi **Boşca,** în timp ce constructorii l-au pierdut pe **Fekete**, plecat la Unirea Dej.

ADI BOLDOR nu mai are bani de navetă

CE AŞTEAPTĂ CONDUCEREA LUI POLI?

Este cunoscut faptul că încă din sezonul trecut antrenorul **Emeric Dembrovschi** a pus ochii pe apărătorul buturilor UMT-ului, **Andrei Urai**. Dorinţa lui Dembo de a-l avea în lot pe Urai este acum şi mai mare, după conflictul de tristă amintire avut de **Petre Ţucaş** cu suporterii lui Poli. Numai că cei care trebuie să ia o hotărâre în acest sens întârzie s-o facă. Vă daţi seama că ne referim la cei care-şi au sediul pe bulevardul Regele Ferdinand!

NEGOCIERILE CFR - UTA CONTINUĂ

Cu toate că **Angelo Foale** a reapărut în 11-le ceferiştilor timişoreni, UTA n-a renunţat la gândul de a-l avea pe vârful de la Gara Mare în lot. Chiar dacă preşedintele **Sava Simcelescu** s-a arătat în primul moment ferm pe poziţie, se pare că totuşi speranţele arădenilor nu s-au risipit în totalitate. Ieri dimineaţă a avut loc o întâlnire la restaurantul Bulevard între boss-ul feroviarilor şi **Dan Ologeanu.** Rezultatul discuţiei? Vom reveni cu alte amănunte îsăptămâna viitoare.

MUTICĂ A RĂMAS JUCĂTORUL RAPIDULUI

CSJ a hotărât: **Dorel Mutică** este bun de joc la Rapid Bucureşti! Cu toate acestea, el a evoluat în formaţia UTA-ei, în partida amicală de la Reşiţa, cu CSM-ul. De ce n-ar fi făcut-o din moment ce şi Lupu joacă la CFR, Drida, care este jucătorul lui FC Arad Telecom, la UTA? Oricum, amenda pentru o astfel de abatere, care este de 10 miloane, tot n-o plăteşte nimeni!

C CARAŞ

CONFIRMĂRI DAR ŞI... FUZIUNI

CAROMET

UN SINGUR GÂND: PROMOVAREA!

Se pare că evoluţia din precedentul campionat, când echipa s-a clasat pe un meritoriu loc 3, cu un golaveraj excelent 92-29, a trezit mari ambiţii în cadrul clubului. Conducerea formată din dnii. TOMA STRĂINU, preşedinte şi ŢUICAN IOAN, organizator de competiţii, este convinsă că actualul lot poate face marele pas spre divizia B. Sub conducerea antrenorilor SEVASTIAN BICA - principal şi PETRU BONA - secund, echipa a efectuat un cantonament de pregătire la Herculane, asigurat de SC CAROMET SA, prin persoana dlui. COJOCARU DUMITRU, manager general şi sponsorul principal al echipei.

Lotul de jucători: DORAN, RADU, TABAN, NEAGU, CIOBANU, BULIGĂ, UŢIU, SEMCICI, CRIŞAN, COSTEA, LOZICI, BOTEZATU, AGAPE, BOJIN.

Reveniţi din armată: ***PĂSULĂ, PUIU MARIUS;***

Au venit: ***DRĂGHICI*** (Teliuc), ***BĂLAN*** (Olimpia Caransebeş)

Promovaţi juniorli: ***ŞTIOAPA, CREŢU, ZLĂTARU, LITU.***

S-a renunţat la ***PĂTRUŢA***, iar ***DOGARU***, un vârf de 18 ani, se află la Timişoara la examene.

Meciuri amicale în continuare: 8.08. **CAROMET - ZĂVOI**, 10.08. **CAROMET - OŢELU ROŞU**.

ARSENAL

CONDUCERE NOUĂ - AMBIŢII PE MĂSURĂ

După ratarea barajului pentru promovarea în divizia B la echipa reşiţeană au fost operate mari schimbări. Antrenorii I. FLOREA - GH. IRIMIA au fost înlocuiţi cu CONSTANTIN CROITORU şi MARIAN STOICA. În locul cuplului de preşedinte-vicepreşedinte N. BUNEA - ŞT. DINCĂ au fost numiţi A. PONARAN - A. BAŞA. De la echipă au plecat ***BENGA*** (Gloria Reşiţa) şi ***ŞOLA*** (Anina). Au venit ***BÂCLEŞAN, ŞIRIAN, IANCOVICI, S. ABABI*** (Gloria Reşiţa). Se poartă discuţii ca în schimbul lui Şola să vină la Arsenal jucătorul ***MALIŢA.***

Iată lotul echipei (fără cei noi veniţi şi amintiţi): portari - ***C. BALACI*** (revenit la echipă), ***STOICA;*** fundaşi - ***LEU, CHITUCEA, PĂUNESCU, MICU, VLĂDIA;*** mijlocaşi - ***BUDA*** (în probe la Viitorul - FC Bihor Oradea şi dacă intră la facultate va primi dezlegarea), ***ŞOBACHE, PĂTULEANU, PUIA;*** atacanţi - ***CIOCAN.***

Cum regulamentul nou privind obligaţia folosirii a doi juniori ridică probleme, unul fiind Iancovici, ceilalţi doi vor fi "luaţi" de la CSŞ Reşiţa (antrenor I. Copăcianu).

Problema sponzorizării de către IMR se va clarifica după sosirea conducerii care a fost în concediu, uzina fiind închisă în această perioadă. Se pare că există o acoperire de 100% a capacităţilor uzinei, deci şi asigurată menţinerea echipei. Implicit se doreşte promovarea!

FOREST OLIMP

OLIMPIA A MURIT, TRĂIASCĂ FOREST-OLIMP!

Iată că şi minusurile se pot aduna. Foresta Zăvoi care în precedentul campionat a avut mari probleme cu disciplina, speră că prin fuziunea cu fosta echipă militară această lacună va fi rezolvată, iar Olimpia consideră că odată cu acest "mariaj" problemele financiare au luat sfârşit.

Dl. col. LUCIAN ŞERBAN, preşedintele onorific, ne-a făcut cunoscută structura de organizare al noului club:

Preşedinte executiv: GHEORGHIONI IONESI (directorul fabricii de cherestea Zăvoi)

Director tehnic: MAXIMILIAN BRUDI

Antrenor principal: MARCEL VOINESCU

Antrenor secund: VIOREL CUREA

În noul lot au fost selecţionaţi de la Foresta: ***ZAMA, REITMEYER, LĂCĂTUŞ, BORCA, NEAMŢU, OBRONI, POP, MĂLĂESCU, BRABILĂ, POJOGA.***

De la Olimpia: ***GAIŢĂ, IACOB, RĂDUŢĂ, MATEIAŞ, FOLEA.***

Noi veniţi: ***CĂRĂUŞU, VALEA, NEDELCEA, PĂUNA, ALEXA, CARAGIN, BĂTRÂNU, MERIAN*** (toţi de la Voinţa UCMR), ***CENUŞĂ*** (Bistra Glimboca).

Au plecat: ***ADRIAN DAVID*** (Gloria Reşiţa), ***PÂRVU*** (Bocşa), ***PUIU MARIUS*** (Caromet), ***JURJ*** (Min. Moldova Nouă).

Meciurile de acasă vor fi susţinute pe terenul din Zăvoi.

MUNDUS

MUNDUS VIZEAZĂ TOT LOCUL ÎNTÂI!

Lemnul mai tare ca fierul? Acest lucru ar vrea să-l demonstreze echipa Combinatului de prelucrare a lemnului MOCARS din Caransebeş, în faţa concitadinilor de la CAROMET.

Dar iată şi lotul MUNDUSului, care sub conducerea preşedintelui TRAIAN VELŢĂNESCU şi a antrenorilor ŞTEFAN CORLAN şi GHEORGHE VLĂDUŢ, a pornit la acest greu drum: ***MADAR, CODILĂ, ARNĂUTU, BUFANU, DELA, VLĂDUŢ, POPESCU, AGAPIE, HANŢU, PARTENIE, SUCIU, MUNTEANU, KIOSNER, BOŞTIOACĂ, VERDEŞ, LĂZĂRESCU, RAFA.***

Au fost promovaţi juniorii: ***POSIPAL*** (CSS Caransebeş), ***DRĂGHIA*** şi ***MENGHIU*** (pepinieră proprie).

C TIMIS

MONDIAL LUGOJ

NOU-PROMOVATA VREA PERFORMANŢĂ...

Proaspăta promovată în acest eşalon vine ca o plombă la ceea ce s-a numit până de curând căderea liberă a fotbalului lugojean. Deşi posibilităţile pentru efectuarea unui cantonament centralizat nu au fost suficiente, s-a insistat într-un mod accentuat pe antrenamente zilnice, combinate cu o serie de jocuri amicale. S-a umblat deasemenea la întărirea lotului de jucători, care constituie totuşi o investiţie faţă de valoarea celor aduşi, ţinându-se cont de marile greutăţi cu care se confruntă fotbalul în general. Singurul sponsor ce s-a înhămat la o asemenea tentativă (de a menţine echipa pe un loc fruntaş) este SC MONDIAL LUGOJ, reprezentat de d-nii I. BIDERMAN şi P. GROZA, care fac toate eforturile să revigoreze mişcarea fotbalistică din acest oraş. Lângă aceştia este prezent, în calitate de preşedinte al secţiei de fotbal, fostul arbitru Iosif Lazea. În momentul actual componenţii lotului sunt următorii: ***KOVACS, TRĂILĂ, NERGERS, SINTESCU, MUNTEANU, ROŞIE, BABIC, GROS.*** Noi veniţi: ***IOVE, POPEŢI, BABEŢ, STINCUŢĂ, PETRESCU*** (toţi de la Nădrag), ***STĂNESCU*** (AC Recaş). De pregătirea şi orientare acestora se ocupă cuplul de antrenori L. GROS şi I. FRANŢ. Ultimul ne-a declarat: ***"Sunt oarecum bucuros pentru sprijinul acordat de SC Mondial, pentru menţinerea acestei echipe în divizia C. În ceea ce mă priveşte, voi fi permanent alături de colegul meu Gros, iar, împreună cu toţi ceilalţi factori ce se implică în această activitate, cred că vom face o figură frumoasă aducând cu această ocazie multe mulţumiri în rândul tuturor lugojenilor..."***

ELBA VA ILUMINA FĂGETUL!

Cazul este cunoscut deja, dar este dreptul tuturor să ştie că echipa de fotbal ELBA s-a stins din acest campionat, taman acum când terenul de fotbal şi vestiarele au suferit multe îmbunătăţiri. Consiliul de administraţie şi sindicatele acestei societăţi au fost pe-o mână, hotărând cu tot dinadinsul DESFIINŢAREA!! Adică, faceţi ce vreţi, noi nu mai putem să vă dăm bani, şi mutaţi-vă calabalâcul în altă parte. Cam aşa grăit-au "ăi mari". Şi ca toate să aibă un tragic sfârşit, cei din conducerea echipei - Mircea Miclău şi Stelian Rotaru - au găsit loc de contopire cu oraşul Făget. Noua denumire, **Făgeteana ELBA Făget.** Jucătorii? Pe care îi ţine jambierele şi crampoanele nu au decât să facă naveta. Ceilalţi vor pleca pe unde se va găsi vreun loc de aciuare. Cam aşa se termină povestea unei echipe, cu tradiţie, din fotbalul bănăţean.

AUTO SE DIZOLVĂ ODATĂ CU ZAHĂRUL!

O altă formaţie din C-ul timişan sortită pieirii şi dezbinării este Auto FZB din Timişoara. Aşa este soarta unora, care, cu ani în urmă eliminau pe Jiul Petroşani din Cupa României. Dacă în campionatul trecut echipa amintită avea trei sponsori, din această vară s-au dat toţi la fund. Aşa că Freidorful nu va mai fi reprezentat de nimeni în următoarea ediţie. Diriguitorii din zonă au risipit jucătorii prin toate părţile: **Faimoc, Balint, Mamut** (Giarmata), **Sîrb** (Peciu Nou), **Daminuţă, Crisanov** (Astral Deta). Ceilalţi? Cică se vor îndrepta către Buziaş (dacă doresc!), mai precis acolo unde s-a reuşit târgul de vânzare - cumpărare. Că aşa-i în fotbal. Dacă nu mai sunt bani de învârtit.

FĂRĂ PRELUARE

IONEL "HORO" NICHICI ESTE ŞI CALFĂ ŞI ZIDAR

Cunoscutul antrenor de la FC Sârbianca Giuchici, **Ionel Nichici**, de câteva zile se află în cantonament la Şag cu un număr de 40 de copii. Până aici toate decurg normal, numai că Horo îndeplineşte şi rolul de bucătar, deoarece SC Velado este în criză de personal! Dar nu-i nici un bai, că antrenorul - bucătar este foarte priceput în ale gurii!!

DĂNUŢ LAŢA ÎŞI DĂ CU PĂREREA

Preşedintele AJF-ului - Timiş, **Dănuţ Laţa**, recunoscut în ultima vreme pentru calităţile sale de conservator, după ce nu a catadicsit să mişte măcar un deget prin anumite compartimente de la delegări - arbitri şi limitarea vârstei observatorilor, mai nou stă în dubii în aplicarea în practică a folosirii juniorilor în C-Timiş, găsind de cuviinţă să se sfătuiască pe îndelete cu alegătorii săi din teritoriu. Păi bine, fraţilor, dacă FRF-ul indică asemenea măsuri, mai este loc de poziţie? Chit că în opinia dlui Laţa cei ce diriguiesc fotbalul reprezintă"clasa muncitoare", iar presa, în general, este "clasa bârfitoare"...

TRANSFERURI SIGURE ÎN C-TIMIŞ

TIMPURI NOI GIARMATA. Veniţi: **Faimoc, Balint, Mamut** (Auto FZB), **Bizău** (Comloş), **Brânduşa** (Şoimii Textila), **Pârva** (Cenad), **Moraru** (CFR). Plecaţi: **Belinţan** (UMT), **Fl. Iorga** (în armată).

MONDIAL LUGOJ. Veniţi: **Iove, Popeţi, Babeţ, Stincuţă, Petrescu** (toţi Nădrag), **Stănescu** (Recaş).

AC RECAŞ. Venit: **Otiman** (CFR - Peciu Nou). Plecaţi: **Andrei** (Şag), **Stănescu** (Mondial Lugoj).

ŞOIMII TEXTILA. Veniţi: **David** (Elba), **C. Moldovan** (Deta), **Soldat** (GPL), **Bodescu** (Comloş),. Plecat: **Brânduşa** (Giarmata).

Kovacs (Electrica) şi Gherman (Auto FZB) în tratative cu AC Recaş

Primul nu a prea fost introdus în calculele lui Ilie Rotariu, aşa că, dacă înţelegerile vor avea un numitor comun, se va bate palma. Cel de-al doilea, adică talentatul, dar şi capriciosul jucător din Freidorf nu este obstrucţionat mai de nimeni, deoarece echipa la care a activat în campionatul trecut, în acest moment este pe nicăieri.

DAN GĂRLEA

C ARAD

SÂMBĂTĂ SE DĂ STARTUL!

Având din acest sezon 20 de echipe divizia C Arad este cea mai grăbită, prima etapă disputându-se sâmbătă, 10 august şi duminică, 11 august. Iată programul rundei de debut, cu menţiunea că în numărul viitor al săptămânalului nostru vom reveni cu calendarul competiţional complet.

GLORIA CERMEI - GLORIA ARAD; AVÂNTUL TÂRNOVA - VULTURII SOCODOR; ROMVEST ŞOFRONEA - ŞOIMII PÂNCOTA; CONAR ARAD - DACIA BELIU; STĂRUINŢA DOROBANŢI - FC INEU; VICTORIA NĂDLAC - TRICOUL ROŞU BLĂNARUL ARAD; MUREŞUL ZĂDĂRENI - CFR ARAD; INDAGRARA ARAD - AGRO CURTICI; ŞOIMII LIPOVA - TELECOM ARAD; CRIŞUL CHIŞINEU CRIŞ - CRIŞANA SEBIŞ.

La această oră nu se ştie încă dacă Romvest Arad va evolua la Şofronea, deoarece mai mulţi jucători ar putea fi transferaţi la alte formaţii din judeţul Arad.

CEA MAI BUNĂ CAFEA DIN TIMIŞOARA
la JOLLY BAR ①
Str. Dacilor nr. 12 (între P-ţa Traian şi P-ţa Badea Cârţan)
BĂUTURI FINE NUMAI LA DOZATOR
CEA MAI RECE BERE
JOCURI ELECTRONICE DEOSEBITE

CHIESA CEL MAI SCUMP TRANSFER!

Dintre toate rocadele făcute în această vară de cluburile din peninsulă cea mai scumpă tranzacţie a fost cea a lui **Enrico Chiesa**, de la Sampdoria, la Parma. În continuare vă prezentăm cele mai scumpe achiziţii din "Il Calcio", făcute în mercato-ul recent încheiat, cu precizarea că sumele sunt date în milioane de mărci.

Suma	*Jucător*	*Clubul la care s-a transferat*	*Fostul club*
25,0	Chiesa	Parma	Sampdoria
14,0	Boksici	Juventus	Lazio
12,5	Oliveira	Fiorentina	Cagliari
10,5	Thuram	Parma	Monaco
8,5	Montella	Sampdoria	Genoa
8,0	Nedved	Lazio	Sparta Praga
7,5	Zidane	Juventus	Bordeaux
7,5	Djorkaeff	Inter	Paris S.G.
7,0	Vieri	Juventus	Atalanta
7,0	Tommasi	Roma	Verona
7,0	Protti	Lazio	Bari
7,0	Fresi	Inter	Salernitana
7,0	Andersson	Bologna	Bari
7,0	N. Amoruso	Juventus	Padova

Iată şi un top al sumelor încasate pe jucătorii plecaţi din Italia, tot în milioane de mărci:

18,5	Ravanelli	Middlesbrough	Juventus
14,0	Di Matteo	Chelsea	Lazio
11,0	R. Carlos	Real Madrid	Inter
9,0	Seedorf	Real Madrid	Sampdoria
8,0	P. Sousa	B. Dortmund	Juventus

JUMĂTATE DIN ECHIPELE DIN SERIE A AU BILANŢ POZITIV!

După fiecare campanie de transferuri se obişnuieşte să se facă un bilanţ la nivelul fiecărui club, făcându-se diferenţa dintre banii cheltuiţi pe achiziţii şi cei obţinuţi din vânzarea jucătorilor. Ei bine, până la ora actuală jumătate din teamurile din Serie A au un bilanţ pozitiv, în fruntea listei aflându-se Sampdoria, cu un plus de 18,3 milioane de mărci, în mare parte graţie tranferului lui Chiesa!

În cele ce urmează vă prezentăm situaţia la fiecare echipă, cu menţiunea că în coloana II sunt trecute sumele cheltuite, în coloana III cele primite (din vânzări), iar în coloana IV este trecut bilanţul. Toate sumele sunt date în milioane de mărci.

Sampdoria	24,50	42,80	+ 18,30
Milan	10,50	15,55	+ 5,00
Reggiana	2,80	5,25	+ 2,45
Napoli	10,60	12,90	+ 2,30
Lazio	30,10	32,12	+ 2,02
Verona	6,75	8,75	+ 2,00
Piacenza	6,35	7,65	+ 1,30
Vicenza	6,00	6,87	+ 0,87
Cagliari	14,30	14,60	+ 0,30
Juventus	36,90	35,10	- 1,80
Atalanta	12,85	9,95	- 2,90
Perugia	10,00	4,40	- 5,60
Udinese	8,90	2,22	- 6,68
Inter	30,75	22,80	- 7,95
Bologna	14,40	1,06	- 13,34
Parma	57,70	44,15	- 13,55
Fiorentina	19,85	6,26	- 13,59
Roma	23,85	2,08	- 21,77

VIAȚĂ GREA PENTRU SAMPDORIA

LUCESCU ÎMPOTRIVA LUI LIPPI

La mijlocul săptămânii trecute, după lungi parlamentări şi polemici, între mai marii fotbalului italian, au fost stabilite primele 10 etape din sezonul 1996-97 din Serie A şi B. Celelalte runde ale calendarului competiţional vor fi comunicate la 26 august. În cele ce urmează vă prezentăm şi noi primele 3 etape.

Et. I, 8 septembrie: BOLOGNA - LAZIO; CAGLIARI - ATALANTA; FIORENTINA - VICENZA; MILAN - VERONA; PARMA - NAPOLI; PERUGIA - SAMPDORIA; REGGIANA - JUVENTUS; ROMA - PIACENZA; UDINESE - INTER.

Et. II, 15 septembrie: ATALANTA - FIORENTINA; INTER - PERUGIA; JUVENTUS - CAGLIARI; LAZIO - UDINESE; NAPOLI - REGGIANA; PIACENZA - PARMA; SAMPDORIA - MILAN; VERONA - BOLOGNA; VICENZA - ROMA.

Et. III, 22 septembrie: BOLOGNA - MILAN; CAGLIARI - UDINESE; FIORENTINA - VERONA; INTER - LAZIO; NAPOLI - PIACENZA; PARMA - REGGIANA; PERUGIA - JUVENTUS; ROMA - SAMPDORIA; VICENZA - ATALANTA.

După cum se poate observa Sampdoria lui Eriksson va avea primele 3 jocuri destul de dificile, în timp ce Juventus pare să aibă cel mai uşor program dintre marile favorite la titlu. Dintre noile promovate, Reggiana lui Mircea Lucescu şi Perugia pot fi cele mai nemulţumite de programarea făcută.

Campionatul se va încheia la 15 iunie '97, având 7 întreruperi, după cum urmează: ***6 octombrie; 10 noiembrie; 29 decembrie; 9 februarie; 29 martie; 27 aprilie şi 8 iunie.***

Primele 3 etape se vor disputa cu începere de la ora 17, ora României.

Iată şi programarea altor jocuri de mare interes: ***Juventus - Fiorentina*** - et. a IV-a, ***Juventus - Inter*** - etapa a VI-a; ***Roma - Juventus*** - etapa a VII-a; ***Juventus - Milan*** - etapa a IX-a; ***Milan - Inter*** - etapa a X-a. Derby-ul ***Lazio - Roma*** nu se va disputa în primele 10 runde.

AMBIȚIILE LUI ROBERTO BAGGIO

"VREAU SĂ REVIN ÎN SQUADRA AZZURRA!"

REP.: ***Roberto, cum vezi sezonul care urmează?"***

R.B.: Foarte mobilizator, mai ales că obiectivul principal al lui Milan este câştigarea Cupei Campionilor. Nu va fi uşor, deoarece sunt multe echipe capabile s-o facă.

REP.: ***Crezi că Milan-ul va avea o altă faţă, comparativ cu sezonul trecut?***

R.B.: Este prematur să facem astfel de speculaţii. În aceste zile vom stabili totul împreună cu antrenorul nostru, Oscar Tabarez.

REP.: ***Ce impresie ţi-a făcut noul tehnician?***

R.B.: Mi se pare un tip cu idei clare şi cu o mare sensibilitate şi omenie.

REP.: ***Ai avut mai mereu parte de antrenori foarte duri...***

R.B.: Să spunem că erau diferiţi de Tabarez şi duri, datorită misiunii pe care o aveau. Deci, constrânşi de împrejurări.

REP.: ***Tabarez a făcut următoarea declaraţie: <<Baggio trebuie să-mi spună unde doreşte să joace.>> Ce părere ai de această afirmaţie?***

R.B.: Am citit şi eu. Vom discuta şi vom decide împreună soluţiile cele mai bune, pentru mine cât şi pentru echipă.

REP.: ***Este mai puternic actualul Milan decât cel din campionatul trecut?***

R.B.: Pe hârtie da, dar acest lucru trebuie demonstrat şi prin victorii pe gazon. Toate formaţiile din Serie A au făcut achiziţii importante. În special Inter şi Fiorentina.

REP.: ***Marcello Lippi a spus că Juve doreşte să câştige titlul, tu vorbeşti de Cupa Campionilor ca obiectiv principal. Să-şi împartă cele două mari favorite titlurile?***

R.B.: Eu mă uit în curtea noastră şi-mi dau seama că va fi foarte greu. Nu ştiu cum se va organiza Juventus. Faptul că am declarat că dorim să câştigăm Cupa Campionilor nu înseamnă că nu ne va interesa şi campionatul.

REP.: ***Ce fel de campionat va fi acesta fără Gianluca Vialli?***

Lorenzini (stânga), învățând de la Roberto Baggio și Baresi

R.B.: Campionatul italian este deosebit de fascinant, chiar dacă pleacă oricare dintre jucători. Aşa a fost şi aşa va fi.

REP.: ***Dar crezi că Juve a procedat bine că s-a debarasat de Gianluca?***

R.B.: Nu ştiu cine a decis totul. Vialli sau clubul. Nu ştiu a cui a fost ideea acestui transfer în Anglia şi de fapt nici nu mă interesează. Ştiu ce mi s-a întâmplat mie la Juventus şi-mi ajunge!

REP.: ***Dirigiuitorii lui Juventus au făcut schimbări spectaculoase în această vară. Practic au revoluţionat formaţia. Crezi că au greşit?***

R.B.: Da, am rămas perplex de faptul că au fost cedaţi Ravanelli şi chiar Paulo Sousa. Dar nu mă aşteptam nici ca Di Matteo să părăsească clubul Lazio.

REP.: ***Angelo Peruzzi s-a cam plâns, spunând că în fiecare vară Juve trebuie să piardă câteva piese grele. Şi s-a referit şi la tine...***

R.B.: Peruzzi este un bun amic de-al meu.

REP.: ***Apropo de oamenii care te-au regretat. Au fost destui şi în această vară care ţi-au simţit lipsa în timpul lui Euro. Tu însă ai petrecut o vacanţă lungă...***

R.B.: Da, nu mi s-a întâmplat prea des să am două luni libere. Bineînţeles, dacă eram convocat în naţională eram mult mai mulţumit, dar după ce-am rămas pe dinafară am căzut pe gânduri. De aceea în acest an am ambiţii deosebite. Vreau să contribui decisiv la bunul mers al Milan-ului, să marchez cât mai multe goluri şi să recâştig tricoul naţionalei.

REP.: ***De ce ai refuzat o convocare în naţionala olimpică?***

R.B.: Dacă mergeam la Atlanta trebuia să sar peste prima perioadă de pregătiri cu Milan. Dacă Olimpiada s-ar fi ţinut în altă perioadă mi-ar fi plăcut să particip şi eu.

După
"La Gazzetta dello Sport"

JOCURI AMICALE * TRANSFERURI

● Mai multe formaţii din Serie A au disputat o serie de jocuri amicale. Iată rezultatele mai importante: **Inter Milano - Manchester Utd. 3-0:** ***Branca (2), B. Carbone***, **Como - AC Milan 0-3:** ***Eranio, Lentini, R. Baggio***, **Verona - Cremonese 2-0:** ***Baroni, Cammarata.***

● Nigerianul lui Ajax, ***Kanu,*** a semnat pentru gruparea lui Moratti, Inter Milano.

● Libero-ul Fiorentinei, ***Malusci,*** a fost transferat la clubul francez Olimpique Marseille. Nu a fost dată deocamdată publicităţii suma tranzacţiei.

sc EDDA GOTIA & MANUSCRIS srl
TIMIŞOARA ◆ CENTRUL COMERCIAL TOTALCO
Depozit 'EDDA GOŢIA' ŞI TIPOGRAFIA MANUSCRIS
vinde EN GROS şi AMĂNUNT
■ produse papetărie ■ birotică ■ rechizite şcolare ■ hârtie şi cartoane la formate, gramaje şi culori diferite
ZILNIC între orele 10-18
tel. 056 / 164.363 int. 155

Tipografia
GRAFOPRINT
HÂRTIE DE IMPRIMANTĂ
produsă la
TIMIŞOARA
Bd. M. Eminescu
nr. 10
Tel./Fax 19.19.95

Medalia olimpică de aur

NU-I PENTRU CINE SE PREGĂTEŞTE

Lăsând la o parte comentariile, un lucru este cert: Nigeria a cucerit titlul de campioană olimpică, o performanţă la care nu i-ar fi dat şanse prea mulţi specialişti. Chiar dacă a pierdut în faţa brazilienilor, marii favoriţi, în grupă cu 0-1, "vulturii verzi" au impresionat mai ales prin puterea de revenire după ce au fost conduşi, atât în semifinale, contra aceleiaşi Brazilii (scor final 4-3 după ce jucătorii cariocas au condus cu 3-1), cât şi în finala câştigată contra Argentinei cu 3-2, când alb-albaştrii au avut de două ori avantaj pe tabela de scor. Dacă veţi lectura formula de echipă cu care campionii s-au prezentat în finală, mirarea nu va mai fi chiar atât de mare, având în vedere că marea majoritate a componenţilor de bază ai verzilor joacă la echipe mari ale Europei. Deci: **Doju - Oparaku (60, Oruma), Okechukwu, West, Babayaro - Okocha (58, Lawai), Oliseh, Ikpeba, Amunike - Babangida, Amokachi, Kanu.**

Totuşi, turneul olimpic are cel puţin trei mari învinse: Italia, campioană europeană la ultimele trei ediţii ale întrecerii de tineret, Brazilia şi Argentina, cea care a apucat finala din faţa celor 85.000 de spectatori. Sunt trei echipe care şi-au pus mari speranţe în acest turneu, dar care vor trebui să mai aştepte 4 ani, atunci când actualii campioni vor fi depăşiţi de vârstă. Sau, cine ştie, poate până la Sydey 2000 regulamentul de participare se va schimba din nou.

Două vorbe despre primul turneu olimpic feminin, care a dat câştig de cauză americancelor, foste campioane mondiale, acestea depăşind China în finală cu 2-1, în faţa a 75.000 de spectatori. Pe această cale facem cuvenita rectificare a greşelii apărută în numărul trecut, care anunţa scorul semifinalei SUA - Norvegia 1-2, când de fapt a fost 2-1. Medaliile de bronz au revenit băieţilor din Brazilia (5-0 cu Portugalia în finala mică), şi fetelor din Norvegia, învingătoare cu 2-0 în faţa braziliencelor.

În calificările sud americane pentru Franţa '98

Se clatină scaunul lui Passarella

Meciurile disputate în America de Sud pentru calificările la Campionatul Mondial de peste doi ani au debutat cu unele surprize, avându-i în prim plan pe dublii campioni mondiali, jucătorii .argentinieni. După înfrângerea neaşteptată din Ecuador, alb-albaştrii conduşi de antrenorul Daniel Passarella au trebuit să se mulţumească cu o remiză albă obţinută în Peru, după ce oaspeţii au ratat 8 ocazii pe care noi le numim "cât roata carului". Rezultate care i-au dat prilejul lui Diego Maradona să-şi îndrepte muniţia spre jocul echipei, alimentând astfel, indirect, coloanele ziarelor cu numele său ca singurul posibil să aducă liniştea şi victoriile în tabăra foştilor campioni mondiali. De altfel, cu doar 4 puncte din 3 jocuri, soarta Argentinei şi mai ales a antrenorului Daniel Passarella se va decide la 1 septembrie, atunci când la Buenos Aires va sosi naţionala Paraguay-ului. Foştii lideri, jucătorii ecuadorieni, după două victorii au cedat cu 1-4 în Chile, două dintre golurile învingătorilor fiind marcate cu capul de noul interist, Ivan Zamorano. O victorie dătătoare de speranţe pentru gazdele turneului final din 1962, care, în caz de calificare, vor primi din partea federaţiei un premiu de 500.000 DM de căciulă. Explicabilă cheltuiala, dacă ne gândim că din 1982, chilienii nu s-au mai calificat la întâlnirea cu cele mai bune echipe ale lumii. La suma chilienilor componenţii naţionalei Boliviei pot doar să viseze. Până atunci, ei au întrecut cu 6-1 Venezuela, în faţa a 45.000 spectatori pe stadionul din La Paz. Având în vedere altitudinea capitalei boliviene, vizitatorii şi-au luat măsuri speciale pentru a putea rezista aerului rarefiat. Deţi au pierdut cu 1-3 în Argentina, bolivienii antrenorului sârb Duşan Draşkovici nu îşi dezmint valoarea pe teren propriu, acolo de unde nici Brazilia nu a plecat neînvinsă la precedentele calificări şi care cu siguranţă, va fi decisivă pentru o nouă calificare.

Iată şi clasamentul la zi în întrecerea sud-americană, cu specificaţia că cele 9 echipe joacă între ele tur-retur până în 15 noiembrie 1997, primele patru din clasament obţinând, alături de Brazilia, campioană mondială en-titre, biletele pentru turneul final din Franţa anului 1998.

1. Columbia	3	2	1	0	5-2	7
2. Ecuador	3	2	0	1	7-5	6
3. Chile	2	1	0	1	5-2	4
4. Argentina	3	1	1	1	3-3	4
5. Bolivia	2	1	0	1	7-4	3
6. Paraguay	2	1	0	1	2-2	3
7. Uruguay	2	1	0	1	3-5	3
8. Peru	3	0	2	1	2-5	2
9. Venezuela	3	0	1	2	2-9	1

BELGIA

De şapte ori roşu - galben - albastru

Cei mai grăbiţi dintre participanţii la campionatele pe care le tratăm în ziarul nostru au fost belgienii, care şi-au programat la sfârşitul săptămânii prima rundă. Interesant este că din acest sezon jucătorii români sunt cel mai bine reprezentaţi (din punct de vedere numeric) în campionatul belgian. Aşadar, şapte români se bat pentru glorie şi bani în ţara Dracilor Roşii: Mircea Rednic (transferat de la Standard Liege la St. Trond), Tibor Selymessi (fost la Cercle, acum la Anderlecht), Eugen Frunză (Harelbeke), Ilie Stan (Cercle Bruges), Marian Azoiţei (Anvers), Florin Cornăţeanu (Lokeren) şi mezinul Alin Stoica (Anderlecht). Iată şi antrenorii celor 18 participante, cei mai mulţi dintre ei foşti jucători de prim rang: FC Bruges (Hugo Broos), Anderlecht (Johan Boskamp), Ekeren (Stan Gzil), Molenbeek (Rene Vandereycken), Lierse (Eric Gerets), Standard Liege (Jos Daerden), Charleroi (Luka Peruzovici), Cercle Bruges (Jerko Tipurici), Lommel (Walter Meeuws), Alost (Jan Ceulemans), Malines (Willy Reinders), Harelbeke (Henk Houwart), Anvers (Georg Kessler), La Gantoise (Leo Clijsters), St. Trond (Wilfried Sleurs), Lokeren (Ed Van Hoof), Genk (Aime Anthuenis), Mouscron (Georges Leekens). Iată şi rezultatele înregistrate în prima etapă: FC Bruges - Harelbeke 1-0, Alost - Anderlecht 0-0, Molenbeek - Lierse 0-0, Ekeren - La Gantoise 1-2, Charleroi - Anvers 3-0, Malines - Cercle Bruges 0-0, Lokeren - Genk 1-0, Lommel - Mouscron 0-2, Standard Liege - St. Trond 2-0.

PALABRAS ESPAÑOLES

SPANIA

Cu aproximativ 3 săptămâni înaintea startului campionatului (1 septembrie), campania de transferări din Spania continuă. Cea mai recentă câştigătoare poate fi considerată campioana Atletico Madrid, care şi-a asigurat semnătura cehului Radek Bejbl (Slavia Praga) până în anul 2000 pentru suma de transfer de 3,6 milioane DM. Nu în ultimul rând, alb-roş-albaştrii lui Jesus Gil y Gil vor profita (financiar bineînţeles) şi de dubla manşă a finalei Supercupei Spaniei contra lui FC Barcelona (două partide, pe 25 şi 28 august, care vor putea fi urmărite în direct şi pe Eurosport).

RAUL a rămas port-drapelul spaniol printre străinii Realului

În cartierul rezidenţial al Madridului, Chamartin, unde îşi desfăşoară activitatea Realul, lucrurile merg excelent, deocamdată. S-au vândut deja 60.000 abonamente care au adus încasări de peste 30 milioane DM, un nou record în materie. Practic, au mai rămas vreo 40.000 de locuri pe Bernabeu care nu va fi o problemă să se ocupe, dacă ne gândim că Realul are vreo 70.000 membri cotizanţi şi care nu au toţi abonamente! Şi pentru că veni vorba de spectatori, sezonul trecut a fost urmărit din tribune de aproximativ 11 milioane oameni, faţă de 9,7 în 1994-95. Numai că, mărindu-se numărul echipelor la 22, media de spectatori la un meci a scăzut de la 25.596 în 1994-95 la 23.809 în campionatul precedent (să mai adăugăm, pentru comparaţie, media din campionatul 1993-94: 24.437 spectatori).

Şi pentru a întregi imaginea momentană a peisajului fotbalului spaniol, cotidianul madrilen "Marca" a făcut un sondaj de opinie telefonic în rândul cititorilor săi, pe care i-a rugat să răspundă la o întrebare banală: cine va câştiga titlul de campioană în sezonul viitor? Real Madrid a "câştigat", pentru ei votând 6218 voci, urmată fiind de FC Barcelona (2699), Atletico Madrid (1875), Bettis Sevilla (1789), FC Valencia (1549), Deportivo La Coruña (767) şi Logroñes (493).

GERMANIA

Rehhagel pierde şi a treia Supercupă

Sâmbătă s-a deschis sezonul oficial în Germania, odată cu disputarea celei de-a 10-a ediţii a Supercupei, dintre campioana Borussia Dortmund şi câştigătoarea Cupei, FC Kaiserslautern. Disputată pe Karl Benz Stadion din Saarbrücken, în faţa a 22.000 spectatori, partida, de slabă factură, a dat câştig de cauză campioanei, care a învins cu 5-4 după loviturile de departajare. La finele timpului regulamentar de joc scorul fusese 1-1, prin golurile reuşite de Marschall (min. 54, pentru învinşi), respectiv Wolters (min. 66 pentru Borussia). De remarcat că noul antrenor al lui Kaiserslautern, celebrul Otto Rehhagel a disputat cea de-a treia Supercupă (precedentele două pe când antrena Werder Bremen), nereuşind să câştige niciodată. Cu 11 accidentaţi în lot, Ottmar Hitzfeld a trebuit să folosească următorul 11 de început: Klos - Sammer - Kohler, Weiland - Reuter, Zorc, Möller, Wolters, Heinrich - Ricken, Chapuisat.

Pe parcurs au mai evoluat şi tinerii Dennis Vogt şi Vladimir Bout (ambii 18 ani). Loviturile de departajare au fost transformate de Chapuisat, Bout, Zorc şi Weiland, respectiv Wagner, Kuka şi Schäfer. Kaiserslautern a început cu Reinke - Brehme - Koch, Lutz - Greiner, Roos, Schäfer, Wegmann, Wagner - Marschall, Kuka.

NUME NOTE NOUTĂŢI

Falcao supărat

Unul dintre cei mai afectaţi oameni de insuccesul echipei Braziliei la Olimpiada de la Atlanta a fost ex-internaţionalul Roberto Falcao, component al echipei olimpice braziliene la Jocurile disputate la München în 1972. **"Am pierdut poate cea mai mare şansă de a deveni campioni olimpici. Îmi amintesc de perioada când evoluam şi eu în această echipă. Noi eram însă amatori din toate punctele de vedere. Acum, când văd ce sumă se oferă pentru transferul lui Ronaldo, îmi dau seama că nu e totul în ordine"** spunea fostul mijlocaş de la AS Roma, aflat la Atlanta în calitate de comentator al unui post de televiziune brazilian.

Americanii depăşesc previziunile

Când a pornit la drum Liga profesionistă americană (Major League Soccer), cei care au pus pe picioare afacerea au calculat că media de spectatori la meciurile proaspăt înfiinţatei divizii va fi de aproximativ 10.500, cifra la care investiţia în noile echipe ar fi încă rentabilă. Acum, la ceva mai mult de 4 luni de la primul fluier şi cu vreo 20 de partide jucate de fiecare echipă, previziunile au fost depăşite. Los Angeles Galaxy, lidera diviziei vest, este urmărită la lucru în medie de 43.000 spectatori, în timp ce la meciurile trupei lui Roberto Donadoni, New York/New Jersey Metrostars vin aproximativ 28.000 spectatori pe meci. Pentru newyorkezi există şi o explicaţie a mediei "scăzute" majoritatea partidelor din marea metropolă fiind programate în zilele lucrătoare. În schimb, doar trei meciuri s-au jucat în week-enduri pe teren propriu, la cele trei întâlniri participând exact... 160.000 spectatori! Cea mai mare parte a meciurilor sunt transmise de televiziunile locale, şi ele cu o audienţă suficient de mare.

Austriecii, prietenii lui Bosman

Probabil că Austria este ţara unde Legea Bosman este considerată cea mai "liberă" dintre ţările Comunităţii Europene. Federaţia de la Viena a stabilit că echipele sale pot avea oricâţi străini, indiferent dacă sunt sau nu din ţările membre ale Comunităţii Europene, fără nici un fel de restricţie. Aşa se explică şi puternica campanie de transferări din această vară, un du-te-vino nemaiîntâlnit la poalele Alpilor. Foarte mulţi jucători autohtoni de valoare au plecat spre alte zări: Marasek şi Wagner la Freiburg, Pfeifenberger (Bremen), Schopp (Hamburg), Wohlfahrt (Stuttgart), Wetl (FC Porto), Artner (Alicante), Hatz (Reggiana), Hasenhüttl (Malines). În contrapartidă, Austria va fi gazda unor stranieri, cum ar fi italienii Giannini, Gambaro, polonezul Penksa sau germanii Laessig, Schütterle sau Anicici. Oricum, balanţa înclină spre "plecări".

Hoeness are idei

Managerul lui Bayern, Uli Hoeness s-a pronunţat ca fiind de acord cu meciurile de baraj la finalul campionatului dacă două echipe au acelaşi număr de puncte, meciurile urmând să decidă campioana, ocupanta unui loc în UEFA sau retrogradatele, după modelul folosit în Italia. **"La un meci de baraj cu Dortmund, am putea încasa chiar şi 50 de milioane DM drepturi de televizare"** a mai spus Hoeness la un antrenament al echipei, urmărit de... 50.000 de suporteri!

Drumul spre Europa devine tot mai îngust

Astăzi, mâine şi poimâine au loc primele partide din tururile preliminare ale cupelor europene. Lor li se alătură meciurile din ultima fază a Cupei Intertoto, cea care oferă 3 locuri pentru Cupa UEFA. Acestea vor fi ocupate, după întâlnirile din 6 şi 20 august, de învingătoarele "dublelor": Standard Liege - Karlsruhe, Rotor Volgograd - Guingamp şi Segesta Sisak - Silkeborg.

BĂTRÂNA DOAMNĂ A PORNIT TINEREŞTE

FOTBAL vest
Anul VI Nr. 31 (234) ● 13-19 Aug. 1996
Apare marţi ● 12 pagini ● 800 lei

■ MAGNET ■ MAGNET ■ MAGNET ■ MAGNET ■

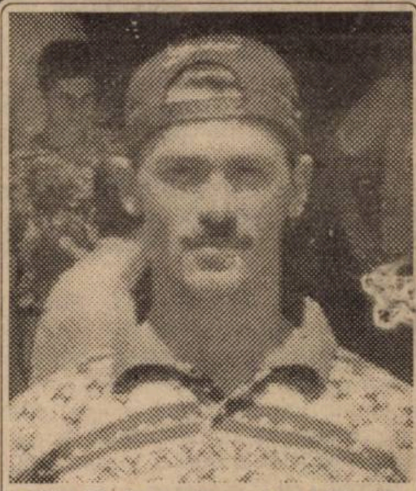
Călin Mariș a adus prima victorie externă pentru UTA în '96

PUTEREA ŞI FOTBALUL

Astăzi, primarul Reşiţei

MIRCEA POPA

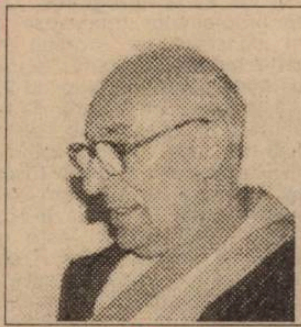

"Am fost preşedinte de fotbal"

pagina 7

După 5 ani, eşec la Braşov **pag. 3**

POLI ÎNVINSĂ DE COPILUL RONAŢULUI

Golul lui D. Radu a anunţat victoria constructorilor

BOLDOR

REVINE ŞI LIMITEAZĂ PROPORŢIILE SCORULUI.

DAR CINE STOPEAZĂ ALUNECAREA CFR-ului?

pag. 5

Ai noştri din lumea albă

CORNEL PASCU

"Jackie are păsăricile lui"

pag. 2

VOCEA PORUMBELULUI SĂTUL DE FOTBAL

(Nu iese fum fără zvon, nici mesaj fără robot)

Am visat şi eu ca prostu'n deşert o vară întreagă. Da' degeaba! Degeaba pentru că luni, tot butonând telecomanda, am ajuns să-mi fac tot felul de procese. Bine că pe mine nu mă judecă unu' cu ochelari. Că dacă m-ar vedea şi pe mine cum vede rezumatele din Divizia a mai prima, aş rămâne fără chef de viaţă. Aşa că ce puteam să-mi planific decât un zbor care să mă ducă departe de tumultul arenelor (de fapt, aşa se zicea pe vremea când trebuia să mergi cu două ore înainte de meci pe stadion şi să baţi un şeptic cu prietenii până apăreau fotbaliatorii, că acu'...). Numai că, nereuşind să ocolesc Piaţa, deşi mă deghizasem mai ceva decât Clouseau din Pantera Roz, mă şi aud strigat: ***"Bă Ionică, hai că suntem mari!"*** urla unul cu punga albă, în care ducea... roşii. ***"Anu' ăsta radem tot! Şi Sibiu, şi Baia Mare, şi care or mai încerca să tragă la primul loc!"*** Ca din pământ (de fapt, de după Rectorat), apare micul petardist, pe care nu-l mai văzusem de la memorabilul Poli - Dinamo, cu un veşnic drept la replică. ***"Poate îmi spui şi mie unde au jucat alde Varga, Diaconescu, Şerban sau Mănăilă? Aud?".*** Omul cu roşiile, cu ochii pe ceas să nu întârzie la personalul de Oradea, contraatacă: ***"Păi ce să vă facem noi dacă n-aţi ştiut să-i ţineţi? Că dacă mă gândesc bine, cu ce jucători aţi dat voi, după Decembrie, aţi putea face acuma o trupă să plângă Steaua de ciudă! I-auzi la mine, că îmi cunosc duşmanii ca pe propriul buzunar: Arcanu - Contra, Macavei, Bătrânu, Varga. Sau dacă ni-l lăsaţi nouă pe Pitic, îl înlocuiesc în trupa asta cu Baciu, că tot l-a luat Steaua. Ce zici, merge fundăşimea? Fii atent la mijloc, patru mari şi laţi: Timofte, Mănăilă, Marcă şi Dican. Merge? În atac mă opresc la Strizu şi Băban, că doar nu vrei să-l amintesc şi pe ameţitul ală de Ovidiu Lazăr? Da uite că în Timişoara au fost anu' trecut, golgeteri la toate categoriile: Băban în DN, Foale în A, Sasu în B şi Ritter în C, da' cine trebe n-a avut ochi pentru niciunul. Nici măcar pentru o repriză de probă. Trebuie să vin eu din Micalaca să vă deschid imaginaţia!"*** Mi s-a părut cam dur băiatu', da' n-am avut argumente să-l contrazic. De la umbră, un "leopard", privea semiabsent rotocoalele de fum produse de "Carpaţiul fără". ***"Tatae"***, zice micuţul care poartă în "supracoperta" buletinului o poză cu tribuna învăluită în fum, ***"eu, în locul dumitale, n-aş sta aşa liniştit. După ce v-au plecat câţiva jucători şi antrenoru', acuşi rămâneţi şi fără masor. Cică şi-o găsi un loc la naţionala României de fotbal... feminin!"*** Chiar înainte de replica leopardului, coboară dintr-un troleu un tip care mai avea legitimaţia în piept: ***"Ascultaţi la băiatu' "*** zice omu - verificându-şi chitanţieru' ***"polul fotbalului timişorean se mută la Gara Mică. Avem acolo două trupe gard în gard şi, vorba cântecului, unde-s doi puterea creşte!"*** Buimăcit şi confuz, renunţ la continuarea zborului şi mă întorc la cuib. Pe robotul de la telefon, găsesc un mesaj de la văru' Ghiţă Cioară, cu domiciliul lângă furnalul trei din Valea Domanului: ***"Cică unu' de nici nu ştiu cum îl cheamă, Mihai, sau Nicolae sau cam aşa ceva, i-a băgat în şedinţă pe alde copiii mei în roşu şi negru! Cică-i de rău!"*** Şi mesajul s-a întrerupt. Ce să fie, ce să fie? După atâta zdroabă, cred că mai iau o săptămână de pauză! Dar dacă scap oarece evenimente? Mă veţi ierta? Sigur că nu!

ION GOLUMBU

P.S.: Aflu de la Gicu Pitpalac, cu sector pe ştrandul din Arad, că trei foşti fluieraşi, Mircea Roşca, Petre Mihuţă şi Ghiţă Câmpeanu nu pot deveni observatori. De ce oare? Probabil, mă gândesc eu, să nu le ia locul celor bine intraţi în vârsta a treia, al căror principal purtător de cuvânt e nea Traian Tomescu. Brrr!

ANTONIO BACOŞ, O NOUĂ DEMISIE LA START?

GUŢĂ PE URMELE LUI CAMPOS

Programele turului Diviziilor C Timiş, Arad, Caraş

pag. 8-9

radio Vest 88.7 MHz STEREO
Un punct cardinal pentru un profit colosal
TIMIŞOARA
Bd. Mihai Viteazu nr. 1 bis
TEL. 056-194.816; 194.818
FAX: 056 - 194.823

ROENTGEN DN

RAPID - FC NAŢIONAL 2-4: Chiriţă (33), Târţău (81, penalty) - Niculescu (42), Dună (560, Moisescu (70), Vasc (87). Copiii răsfăţaţi ai Giuleştiului au capotat fără drept de apel acasă după vreo 4 luni (ultima dată, în 17 aprilie, 0-1 cu Univ. Craiova), dându-i ocazia antrenorului Mircea Rădulescu să declare că "e dispus să cedeze locul de la conducerea tehnică a echipei". Bancarii n-au mai pierdut afară din 30 martie (1-0 la Craiova).

AS BACĂU - CHINDIA TÂRGOVIŞTE 1-0: Serea (8). După un gol rapid, băcăuanii au mizat pe tradiţie şi "le-a ieşit". Oaspeţii n-au reuşit în 8 meciuri la Bacău nici o victorie, doar 3 remize albe...

OŢELUL - JIUL 0-1: I. Radu (53). Surpriza etapei şi totodată prima victorie a minerilor pe Dunăre.

SPORTUL STUDENŢESC - FC ARGEŞ 1-1: B. Andone (56) - Negru (12). Scor care indică deriva în care se află încă de la începutul campionatului echipa redevenită bucureşteană, cea care cu greu se va salva de la retrogradare. Oricum, n-ar fi pentru prima dată! Sportul a jucat al 900 - lea meci în prima ligă.

PETROLUL - DINAMO 0-1: M. Ivan (80). Cea mai veche întâlnire a rundei (ajunsă la ediţia 69) înregistrează prima bătaie acasă a Petrolului după 45 meciuri consecutive fără înfrângere în faţa propriilor suporteri (26.2.94 - 0-1 cu ... Dinamo), un record depăşit doar de Steaua.

FARUL - "U" CLUJ 0-0. După ce au învăţat de la noul lor antrenor Ion Marin să nu primească gol, constănţenii ar trebui să înveţe de la acelaşi tehnician cum să marcheze. A fost al 4-lea egal realizat de clujeni pe malul mării, Farul rămânând astfel, alături de Petrolul, singura echipă din D.N. care încă nu a înscris nici un gol.

CEAHLĂUL - STEAUA 1-0: Enache (53, penalty). La matineu, Ceahlăul a reeditat performanţa din sezonul trecut, când a dispus de campioni cu 2-1.

GLORIA BISTRIŢA - UNIV. CRAIOVA 1-0: Sabo (86). A 7-a prezenţă a oltenilor la Bistriţa a coincis cu a 7-a înfrângere!

ETAPA VIITOARE

Etapa a 3-a - 17 august

FC Naţional - Farul; FC Chindia - Rapid; Steaua - AS Bacău; Dinamo - Sp. Stud.; FC Argeş - Jiul; Univ. Craiova - Petrolul; **POLI** - Gloria B-ţa; "U" Cluj - FC Braşov; Ceahlăul - Oţelul.

Clasamentul golgeterilor

2 goluri:
Dănuţ MOISESCU (FC Naţional)
Aristică CIOABĂ (Jiul)
Marian IVAN (Dinamo)
Dumitru TÎRŢĂU (Rapid)
Leonard STRIZU (FC Braşov)

ETAPA PE COMPUTER

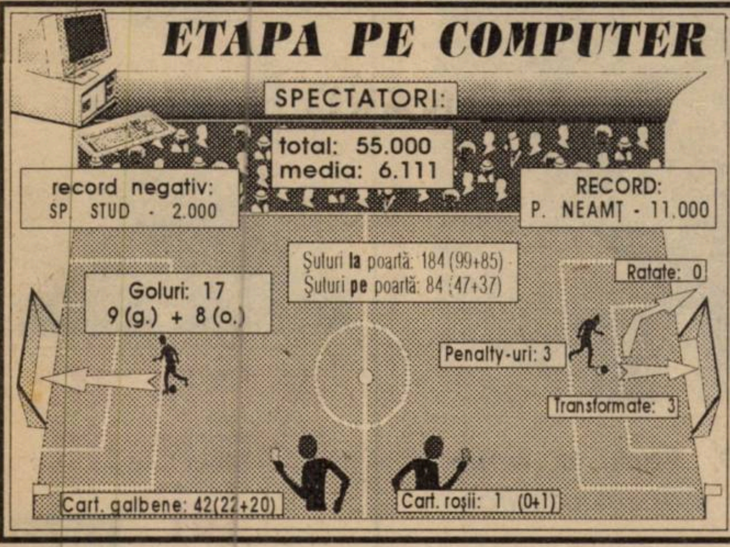

AI NOŞTRI DIN LUMEA ALBĂ

CORNEL PASCU

REP: **Cornele, eşti din nou la Timişoara. Faci parte din categoria foştilor jucători ai Politehnicii care se află în Germania. Şi vii de câte ori ai posibilitatea în România. De ce?**

C.P.: Sunt în concediu, pe care-l petrec întotdeauna în România. Am venit să-mi văd părinţii şi casa pe care o am aici.

REP: **Care a fost finalul la povestea cu casa ta, de care am mai scris şi acum câţiva ani?**

C.P.: După 3 ani de judecată, mi-am recâştigat casa.

REP: **E sentinţă definitivă?**

C.P.: Da.

"Jackie este un bun pedagog, dar are păsăricile lui"

REP: **Dar celebrul autobuz, care se spunea că-i va reveni lui Poli, în schimbul transferului tău, îl mai ai în curte? Care a fost de fapt adevărul?**

C.P.: Autobuzul l-am primit de la preşedintele clubului nostru şi... l-am vândut. Nici vorbă ca acest autobuz să revină clubului Poli. Ei au cerut suspendarea mea, eu m-am conformat şi am stat un an de zile.

REP: **Continui să joci. Unde?**

C.P.: Tot la Würzburg. Sunt acolo de 5 ani şi jumătate.

REP: **La un moment dat aţi fost acolo un grup mai mare de timişoreni...**

C.P.: Am fost 4. Eu, Oloşutean, Leu şi Claudiu Bozeşan.

REP: **Povesteşte-ne câte puţin despre fiecare. Sunt convins că cititorii noştri sunt interesaţi să afle noutăţi despre ei.**

C.P.: Leu şi Oloşutean joacă la o echipă dintr-o categorie inferioară. Păcat pentru amândoi, că au avut talent. Pe Oloşutean eu l-am considerat un fotbalist valoros. Dar n-a avut... minte.

REP: **Oloşutean a avut şi câteva tentative de-a reveni ca jucător în ţară. Ţi-a povestit ceva în acest sens?**

C.P.: Nu. Am discutat ultima dată cu el acum un an şi jumătate.

REP: **Chiar în vara asta a fost în tratative cu Jiul Petroşani...**

C.P.: El urmăreşte să meargă acolo unde-s bani. Dar n-are şanse. N-a mai jucat serios de 4 ani de zile!

REP: **De fiecare dată când stăm de vorbă, eşti vesel, optimist. Pari un om realizat. Mai puţin pe plan fotbalistic. Ai practicat acest sport de plăcere. Din câte ştiu, lucrezi în continuare, nu?**

C.P.: Am lucrat din prima zi cum am ajuns în Germania.

REP: **Nu regreţi, totuşi, că n-ai realizat mai mult în fotbal?**

C.P.: Este singurul lucru pe care-l regret. Am plecat în Germania pentru fiul meu, Andrei. El s-a născut cu o cataractă la ochiul drept şi nu putea fi tratat în România.

REP: **Acum este sănătos, nu?**

C.P.: Da. Dar am avut destule probleme. Şi acum trebuie să fie tot timpul sub control medical.

REP: **Hai să revenim la foştii polişti. Ce mai face Claudiu Bozeşan?**

C.P.: Claudiu joacă tot la Würzburg, dar la un alt club, la Kickers.

REP: **Sunteţi în aceeaşi ligă?**

C.P.: Din păcate, echipa la care joc eu a retrogradat. Datorită problemelor financiare. Ne-am construit un stadion nou, foarte modern şi astfel s-au redus banii pentru jucători cu 25 la sută. În cinci ani jumate, de când sunt eu la acest club, au fost rulaţi cel puţin 60 de jucători.

REP: **De ce n-a ajuns Claudiu mai sus? La un moment dar, a evoluat chiar în liga a II-a...**

C.P.: În Germania este greu să joci la nivel superior. Trebuie să fii jucător cunoscut, cel puţin cu prestaţii apreciate în cupele europene, dacă nu internaţionali.

REP: **Deci, ca străin, este foarte greu să te ridici din eşaloanele inferioare.**

C.P.: N-ai nici o şansă. Păi argentinianul Cardoso, care a prins doi ani foarte buni la Freiburg, a jucat înainte timp de 4 ani la Hannover '96! Apoi, după ce-a fost transferat de la Freiburg la Bremen, a suferit o accidentare şi acum nici nu se vede în joc... Este singurul străin care se poate spune că s-a ridicat de la un nivel inferior. Restul străinilor au toţi câte 30-40 de jocuri în echipa naţională.

REP: **Poate mai sunt totuşi şi câteva excepţii. De exemplu, Kuffour a ajuns să joace la Bayern...**

C.P.: Bun, el a fost luat aproape pe gratis la vârsta de 17 ani şi jumătate, cu gândul de-a fi vândut mai târziu pe-o sumă destul de mare.

REP: **Cum apreciezi evoluţiile lui Lupescu şi Dorinel Munteanu?**

C.P.: Pentru mine, Lupescu este un jucător modest. Nu riscă nimic, joacă mult prea simplu, pasând tot timpul coechipierului aflat cel mai aproape. În schimb, Dorinel Munteanu joacă bine.

REP: **Ce părere ai de achiziţionarea lui Jean Vlădoiu de către FC Köln?**

C.P.: Mai bine nu mă pronunţ. Din câte îl cunosc eu, pentru că l-am avut şi ca adversar direct, îi va fi foaret greu.

REP: **Pe Poli o mai urmăreşti, aşa, de la distanţă?**

C.P.: Da, mai tot timpul.

REP: **Ce părere ai de evoluţiile echipei în aceşti ultimi ani?**

C.P.: Pentru condiţiile existente, cred că echipa se prezintă mulţumitor. Deşi jucătorii câştigă destul de bine comparativ cu nivelul de trai din România.

REP: **Poli a avut şi o retrogradare de când ai plecat tu, dar şi o prezenţă în cupele europene, cu Real Madrid...**

C.P.: A fost o performanţă frumoasă. Antrenor a fost nea Costică Rădulescu, pe care-l consider totuşi un meseriaş.

REP: **Stai puţin, cu Realul antrenor a fost Jackie Ionescu. Ai fost şi tu elevul lui, nu?**

C.P.: Cum să nu. De 3 ori! Doar el m-a promovat la Poli. Este un bun pedagog, dar, ca fiecare om, are păsăricile lui.

DUKI POPOVICI

MAGNET
General manager
RICHARD ANDRESS
FOTBAL vest
Str.Paris nr 2A Timişoara
tel. 056/190656

Director onorific: MARCEL TOLCEA
Director: DUKI POPOVICI
Redactor şef: SANDU USUSAN
Colectivul redacţional: MARIUS BREAZU, OVIDIU PĂCURARIU, PETRU FUCHS, MIHAI COMŞULEA, CORNEL BOCIORT
Redactori editorialişti: MIKI JUNEA, OSCAR MANTO, RADU SUCIU
Şef dep. difuzare: LASZLO MOLNAR
Colaboratori permanenţi: ŞTEFAN MARTON, GHIŢĂ OCHIŞOR, HORAŢIU OLARIU, BRANKO VUIN, FLORIN NEMEŞ, MIHAI CERCEL, RAUL SPILLER, CIPRIAN URICAN, MILE PUTNIK, BORKO IORGOVAN, DAN GÂRLEA
Reporteri speciali: NELU SERE, HORIA CIULEA, LUCIAN GHEORGHIU
Tehnoredactare: CULTURAL srl
TIPAR: WEST TIPO INTERNATIONAL
Timişoara, tel. 123.907

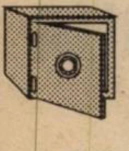

Nu-i vestiaru' seif de bancă

SOŢIA LUI EMIL ŞERBAN AMENINŢĂ!

Soţia lui Emil Şerban, talentatul libero al UTA-ei, se pare că a devenit purtătoare de cuvânt a "Ligii pentru apărarea drepturilor soţului". Astfel, la finele jocului Gloria Reşiţa - Unirea Alba Iulia, dna Şerban a ameninţat cu darea în judecată a săptămânalului nostru şi a redactorului său de la Reşiţa, în cazul în care Petru Fuchs nu dă o dezminţire privind adresa scuipatului cu care bărbatul dânsei i-a împroşcat pe cei aflaţi în jurul său la partida amicală CSMR - UTA. După părerea ei, ţinta lui Şerban a fost Marius Popescu şi vicepreşedintele roş-negrilor, Iancu Muhu şi nu foştii săi coechipieri. Mai mult, Fuchsi a fost ameninţat chiar şi cu bătaia, nu din partea femeii bineînţeles, dacă vom scrie de ea în ziar. Despre Şerban am scris de multe ori şi mai tot timpul de bine. I-am şi publicat nişte mulţumiri adresate unui doctor, care i-a tratat... soţia! Şi încă ceva. Un "remember". Cu ani în urmă Emil s-a tranferat de la Gloria la Drobeta Turnu Severin. În meciul direct, jucătorul în cauză nu s-a sfiit să-şi "măcelărească" pe teren foştii colegi! În retur însă n-a îndrăznit să se prezinte în Govândari! Oare nu este o similitudine cu cele petrecute la întâlnirea CSMR - UTA?

NELU BUNGĂU A FĂCUT ORDINE

La partida Motorul CFR Arad - Minerul Ştei, Iusuf Alhomeidi, patron al unui bar aflat în apropierea stadionului, mare suporter al arădenilor, şi-a încurajat favoriţii cu o porta-voce. Acest lucru l-a enervat se pare pe conducătorul meciului, care a oprit jocul, ameninţând chiar că va întrerupe partida dacă Iusuf nu se va potoli. A intervenit atunci observatorul Neluţu Bungău, care i-a explicat respectivului cavaler al fluierului că este permisă de regulament încurajarea din tribună şi prin astfel de mijloace. Dacă-l deranjează pe arbitrul nostru zgomotul, de ce n-a ales să conducă un meci de tenis?

TRAIAN MARCU A FOST CONFUNDAT

Pe parcursul întâlnirii FC Braşov - Poli Timişoara observatorul Ion Crăciunescu a fost deseori huiduit şi apostrofat de cei prezenţi în tribune. După meci ex-arbitrul vâlcean s-a luat de Traian Marcu, nimeni altul decât fostul campion naţional de tenis, în prezent antrenorul celor care practică sportul "alb" la Dinamo Braşov. Evident, Crăciunescu l-a confundat cu o persoană care s-a adresat mai tot timpul jocului pe un ton mai puţin ortodox observatorului. Cum era şi normal, au apărut scuzele de rigoare.

GHERGHEL A SPERIAT BRIGADA DE ARBITRI

A sosit momentul debutului lui Emanoil Gherghel în rândul observatorilor. La meciul Sticla Turda - FC Bihor. Şi aşa cum se obişnuieşte, "Ghighi" a fost îmbiat cu o băuturică, o cafeluţă. Dar omul nostru le-a refuzat pe toate, aflându-se sub tratament medical. A cerut doar două pâini prăjite! Văzând acest lucru, cei 3 fluieraşi s-au cam temut s-o facă lată, mulţumindu-se doar cu o sticlă de vin în trei!

COPILULUI DIN RONAŢ NU-I ESTE MILĂ DE POLI

FC BRASOV 3 1 POLI

Stadion: Tineretului

10.8/96 ora 18.00

Spectatori: 5.000

Timp: călduros

Teren: bun

Arbitri: A. Dobrin - A. Iordăchescu, C. Fecioru (toţi din Bucureşti)

Observator: Ion Crăciunescu (Rm. Vâlcea)

Şuturi la poartă: 8

Şuturi pe poartă: 6

Cornere 1

Ofsaiduri 7

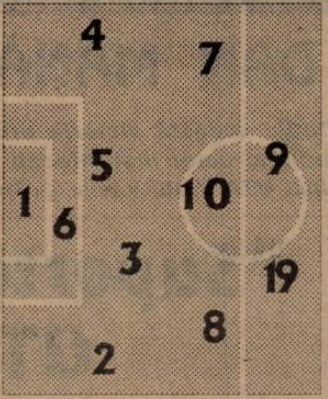

Înlocuiri: 47' Ciornei cu Szilaghi (17) **6,5** 65' Hrib cu Ghindaru (16) **6** 90' Fulga cu Gongolea (14)

Marcatori: Strizu 13', Strizu 30', Szilaghi 82'

Cart. galbene: Drăgan, Hrib, Balint, Csik

Cart. roşii: -

6	Ungurianu	1	1	Almăşan	5
6	Balint	2	2	Ivan	5
6	Erdely	3	3	Pelici	4
5	Drăgan	4	4	Stoicov	5
5	L. Csik	5	5	Călin	5
6,5	Cheregi	6	6	Rotariu	6
5	Hrib	7	7	Guşatu	5
6,5	Manole	8	8	Velcea	4
7.5	Strizu (cpt)	9	9	Săvoiu	5
6	Fulga	10	10	Vlaicu (cpt)	6
5	Ciornei	19	11	Kovacs	5

pe bancă

Ene (22)
Dumitriu (15)

pe bancă

(12) Ţurcaş (14) Mada
(13) Barna (15) Mihalache

Înlocuiri: 46' Pelici cu Trandu (16) **5**

Marcator: Rotariu 67' - penalty

Cart. galbene: Călin

Cart. roşii: -

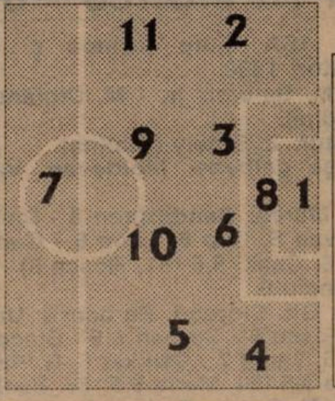

Şuturi la poartă: 9

Şuturi pe poartă: 1

Cornere 4

Ofsaiduri 7

GOLURILE: STRIZU (min. 13), care a reluat cu capul de la 2 metri centrarea de pe dreapta a lui Manole, care l-a depăşit pe Almăşan; STRIZU (min. 30), cu un şut din careu, după ce a preluat mingea pe piept şi l-a depăşit pe Velcea; ROTARIU (min. 67), din penalty, dictat la căzătura lui Săvoiu în careu, după un contact cu Ghindaru; SZILAGHI (min. 82), care a reluat de la 6 metri sub portarul Almăşan, fructificând centrarea lui Ghindaru.

OCAZII MARI: MIN 17: Erdely şutează de la 25 metri puţin peste; MIN. 20: Strizu şutează în bară de la 16 metri, la centrarea lui Hrib; MIN 28: Guşatu trimite cu capul peste bară după un corner executat de Vlaicu; MIN. 34: acelaşi Guşatu reia de la 4 metri peste, centrarea lui Kovacs; MIN 47: Săvoiu şutează în plasa laterală; MIN 75: cornerul executat de Rotariu este reluat cu capul de Săvoiu peste; MIN 80: Strizu este blocat de Almăşan după o cursă în care i-a pierdut pe drum pe Velcea şi Ivan; MIN 90: Guşatu şutează alături după o lovitură liberă executată de Stoicov.

La tineret

FC BRAŞOV - POLI 4-0 (2-0)

Au marcat: Bucur (25), Domokos (40), Buta (79), Buga (90). Poli a folosit formaţia: **Ţurcaş - Corsei, Utfineanţu, Bălăjel, Danciu - Olari, Contescu, Noje, Bota - Grunasi (67, Popovici), Andriesei.**

● Poli s-a deplasat la Braşov destul de încrezătoare în şansele ei, mai ales că gazdele suferiseră o corecţie severă în prima rundă, în Bănie. ● După numai o jumătate de oră însă totul părea pierdut, după show-ul copilului din Ronaţ, Leonard Strizu, cel care a făcut aproape ce-a vrut cu defensiva alb-violeţilor, trecându-şi în cont şi o bară, pe lângă cele două realizări de pe tabela de marcaj. La acest lucru au contribuit însă şi greşelile copilăreşti ale apărătorilor timişoreni, capitol la care au "excelat" Velcea şi Pelici. ● În atac oaspeţii au ratat două ocazii prin Guşatu, în mai puţin de 5 minute. ● La reluare, după cum era şi firesc, Poli părea mai hotărâtă, Rotariu şi Vlaicu (tot ei)şi-au împins echipa în atac. În aceste condiţii timişorenii au marcat golul de onoare, în urma unui penalty acordat după un contact între Săvoiu şi Ghindaru, fază care parcă n-ar fi impus o astfel de sancţiune. ● În momentul în care spectatorii braşoveni începuseră să se teamă, galben-negrii au declanşat un contraatac devastator, care a pus practic punct partidei, actorii principali ai fazei fiind noii introduşi în teren de antrenorul Viorel Hizo. ● Surprinde într-un fel faptul că tehnicianul Emeric Dembrovschi a efectuat doar o înlocuire. Avea însă mai multe variante? Atacanţii lui Poli au ratat mult, iar apărarea a demonstrat că nu poate juca în deplasare fără să primească gol. Pare-se că este nevoie de ceva întăriri. Să aşteptăm însă meciul cu Gloria Bistriţa.

FLORIN MĂRGINEANU

TELEGRAFIC DE LA POALELE TÂMPEI

● La fiecare greşeală de arbitraj galeria braşovenilor l-a apostrofat pe observatorul meciului, **Ion Crăciunescu**.

● Rezervele lui Poli au fost dotate cu un fel de maiou de culoare portocalie, îmbrăcat deasupra tricoului, semănând cu lucrătorii de la drumuri şi poduri.

● **Marin Barbu**, antrenorul divizionarei A, Precizia Săcele, l-a invitat pe Ion Crăciunescu în calitate de observator la unul din meciurile echipei sale. Preşedintele lui FC Braşov, Romică Paşcu, a ţinut însă să precizeze: ***"Dar nu acasă, ci în deplasare!"***

● Soţia lui **Marius Cheregi**, încercând să atragă atenţia asistenţei la finele întâlnirii, a întrebat pe toată lumea din jur: ***"Nu-i aşa că n-a fost penalty?"***

● Câinele lui **Leonard Strizu** a ajuns o celebritate în oraşul de sub Tâmpa.

● După meci redactorii de la televiziunea Timişoara au încercat să realizeze un interviu cu **Iosif Rotariu**. Acesta însă le-a replicat: ***"Luaţi interviu unui jucător mai tânăr. Eu sunt bătrân ca stadioanele pe care joc."*** Aşa-i Roti, dar tineretul trebuie mai întâi să confirme pentru a fi în centrul atenţiei.

● Ultima victorie a FC Braşov-ului în faţa alb-violeţilor, pe teren propriu, datează de la 12 iunie '91, scor 4-1!

◆ LA CALD ◆ LA CALD ◆

VIOREL HIZO:

"Sunt bucuros de victorie. Poli este o echipă bună şi omogenă. Am evoluat cu 5 noutăţi în lot, care încă nu s-au integrat perfect în jocul echipei, realizarea unor relaţii de joc necesitând un timp mai îndelungat. Lipsa lui Cazangiu şi Marian Popa a fost bine suplinită de înlocuitori, iar Strizu a demonstrat că este un jucător ataşat clubului. Sunt foarte surprins de arbitraj, de mult n-am mai avut parte de un asemenea arbitru slab... Penalty-ul a fost acordat gratuit, relansând un meci practic jucat. Arbitrii au fost speriaţi de federaţie şi acum consideră că dacă merg pe mâna oaspeţilor vor fi catalogaţi ca şi corecţi!"

EMERIC DEMBROVSCHI:

"N-am jucat rău, iar în repriza secundă am dominat 35 de minute. Din păcate am luat două goluri pe greşeli copilăreşti, Pelici scăpându-l pe Strizu, omul pe care trebuia să-l marcheze. Am primit al treilea gol după un contraatac, în momentul în care dominam partida. Echipa n-a fost concentrată la joc, având şi carenţe la finaliizare. Degeaba ne-am creat 6 - 7 ocazii de gol. Despre penalty nu pot să spun prea multe, din locul în care mă aflam nevăzând prea bine faza. Consider însă că arbitrul a judecat corect faza."

JUCĂTORUL MECIULUI

LEONARD STRIZU

"Azi am avut o prestaţie bună. În repriza secundă am evoluat ceva mai slab, fiind marcat mai sever, intervenind şi oboseala. Îmi pare rău că am plecat de la Timişoara, după un conflict cu antrenorul Costică Rădulescu. Deşi nu m-am înţeles încă în privinţa contractului meu cu cei din conducerea clubului, am intrat totuşi pe teren, pentru că nu puteam lăsa echipa la greu, mai ales că Marian Popa a fost suspendat."

CLASAMENT D.N.

	TOTAL							PENALTY-uri				ACASĂ					AFARĂ					Adevăr	Galb.	Rosii	Media Spect.
								în favoare		împotriva															
								Total	Marc	Total	Marc														
1	JIUL	2	2	0	0	5-1	6	1	1	0	0	1	1	0	0	4-1	1	1	0	0	1-0	+3	5	0	15000
2	DINAMO	2	2	0	0	4-0	6	1	1	0	0	1	1	0	0	3-0	1	1	0	0	1-0	+3	5	0	3000
3	NAŢIONAL	2	2	0	0	5-2	6	0	0	1	1	1	1	0	0	1-0	1	1	0	0	4-2	+3	7	0	3000
4	UNIV. CRAIOVA	2	1	0	1	5-1	3	1	1	0	0	1	1	0	0	5-0	1	0	0	1	0-1	0	4	0	5000
5	STEAUA	2	1	0	1	2-2	3	0	0	1	1	1	1	0	0	2-1	1	0	0	1	0-1	0	5	1	8000
6	AS BACĂU	2	1	0	1	1-1	3	0	0	0	0	1	1	0	0	1-0	1	0	0	1	0-1	0	2	0	3000
7	CEAHLĂUL	2	1	0	1	1-1	3	1	1	1	1	1	1	0	0	1-0	1	0	0	1	0-1	0	7	0	11000
8	FC CHINDIA	2	1	0	1	1-1	3	1	1	0	0	1	1	0	0	1-0	1	0	0	1	0-1	0	3	0	8000
9	GLORIA B-ŢA	2	1	0	1	1-3	3	0	0	1	1	1	1	0	0	1-0	1	0	0	1	0-3	0	2	1	3000
10	FC BRAŞOV	2	1	0	1	3-6	3	0	0	2	2	1	1	0	0	3-1	1	0	0	1	0-5	0	9	2	5000
11	U CLUJ	2	0	2	0	2-2	2	1	1	0	0	1	0	1	0	2-2	1	0	1	0	0-0	-1	4	0	8000
12	FC ARGEŞ	2	0	2	0	1-1	2	0	0	0	0	1	0	1	0	0-0	1	0	1	0	1-1	-1	3	0	8000
13	FARUL	2	0	2	0	0-0	2	0	0	0	0	1	0	1	0	0-0	1	0	1	0	0-0	-1	3	0	8000
14	PETROLUL	2	0	1	1	0-1	1	0	0	0	0	1	0	0	1	0-1	1	0	1	0	0-0	-2	7	0	7000
15	RAPID	2	0	1	1	4-6	1	1	1	1	1	1	0	0	1	2-4	1	0	1	0	2-2	-2	5	1	8000
16	POLI	2	0	1	1	1-3	1	1	1	0	0	1	0	1	0	0-0	1	0	0	1	1-3	-2	2	0	5500
17	SPORTUL STUD.	2	0	1	1	2-5	1	0	0	1	1	1	0	1	0	1-1	1	0	0	1	1-4	-2	6	1	2000
18	OŢELUL	2	0	0	2	1-3	0	0	0	0	0	1	0	0	1	0-1	1	0	0	1	1-2	-3	5	1	8000

TOP & ANTI TOP

ÎNTRE
CEZAR...

8. LEONARD STRIZU. Atacantul timişoreano-bucureşteano-braşovean le-a venit de hac foştilor colegi, uitând că pentru Poli marca mai ales în meciuri strategice.

1817. ALEXANDRU PELICI ŞI VALENTIN VELCEA. Prestaţia de la Braşov a axei centrale a defensivei timişorene ne pune pe gânduri...

3111. STEAUA. Deşi "obosiţi" după episodul Bruges, campionii ar fi trebuit să ţină la blazonul lor. Dar au făcut la fel ca anul trecut, pe acelaşi stadion.

8335. MIRCEA RADULESCU. Supărat ca văcarul pe sat, omul nostru a vrut să ne arate, fair, că e depăşit de situaţiile în care singur se bagă.

"BĂTRÂNA DOAMNĂ" DEBUTEAZĂ FURTUNOS

ASA TG MUREŞ - UTA 0-1 (0-0)

Stadion ASA, timp frumos şi călduros, teren bun, spectatori 1800.
Arbitri: M. Salomir jr. - M. Ciglănean (Cluj), I. Olah (Sf. Gheorghe).
Observator: Z. Erdely (Slatina).
Cartonaşe galbene: Moldovan, Varga, Csipkar, Plisca, Mariş.
ASA Tg Mureş: Bendorfean 6 - Nan 6,5 - Ciula 6,5 (cpt.), Moldovan 6, Lup 6, Luca 6 - Gabor 6 (53, Cioloboc 6), Török 6, Csaki 5,5 (61, Roşca 6) - Pâslaru 6 (72, Enyedy 6), Stanciu 6.
Antrenor Gh. Ciorceri. Pe bancă: Unchiaş, Miclea.
UTA: Sinescu 6 - Şerban 6,5 - Diaconescu 6,5, Szell 6, Lucaci 6,5, Varga 7 - Csipkar 6, G. Radu (cpt.) 7, Mănăilă 7,5 - Plisca 5,5 (53, Mariş 6,5; 85, Baciu), Foale 6,5.
Antrenor M. Coraş. Pe bancă: Pap, Găman, Prinţipu.
A marcat: MARIŞ (min. 67) - care a lobat mingea peste Bendorfean, ieşit din poartă, la o pătrundere în forţă a atacantului arădean.

● Victorie neaşteptată a echipei oaspete! Prima repriză a fost dominată de gazde, care au ratat mari ocazii de gol prin Stanciu, Gabor. ● Varga a scos, cu capul, de pe linia porţii, o minge trimisă tot cu capul de Stanciu, peste Sinescu, ieşit neinspirat din poartă. ● Acelaşi Marian Sinescu ridică tensiunea celor de pe banca de rezerve, când a respins cu capul (!) de pe linia porţii, în corner, o minge deviată spre propria poartă de Radu George. ● După pauză, surprinzător, arădenii au pus stăpânire pe joc, dominând mai ales prin pasele repetate schimbate între jucătorii de la mijlocul terenului. ● Firesc, ei au reuşit golul victoriei prin Mariş, care a speculat cu maximum de eficacitate o ezitare a defensivei echipei gazdă. ● În această perioadă ocaziile de gol la poarta mureşană s-au înmulţit, fiind ratate de Mănăilă, Foale şi Mariş. ● Gazdele au ratat egalarea în minutul 84 prin Cioloboc, care a reluat cu capul o lovitură liberă direct în Sinescu. ● Victorie incontestabilă a oaspeţilor, recunoscută cu sportivitate de târg-mureşeni. S-a făcut remarcat plusul de maturitate al jucătorilor de la UTA, care în marea majoritate au fost jucători de divizia naţională şi care au ştiut să profite din plin de inexactităţile defensivei echipei din Tg. Mureş. ● Marcel Coraş şi colegii lui Mihai Ţârlea şi Miroslav Vidac s-au străduit şi au reuşit ca într-un timp scurt să alcătuiască o echipă capabilă să facă faţă oricărui adversar. ● Ar fi bine ca fiecare să privească acest rezultat ca atare şi să fie circumspect în vederea jocurilor dificile viitoare...

OVIDIU PĂCURARIU

la cald.... la cald.... la cald... la cald... la cald...

GHEORGHE CIORCERI: *"Acest meci a fost unul din cele mai slabe din ultimii doi ani ai echipei mele. Aceasta şi din cauza adversarului care a reuşit să speculeze cu promptitudine orice greşeală a noastră. Nu avem o echipă de valori, ci una de muncă. În condiţii de linişte se pot realiza lucruri bune, dar când intervin perturbări se resimte imediat. Am greşit poate şi la alcătuirea echipei."*

MARCEL CORAŞ: *"Înainte de joc mi-a fost teamă de ASA. Am încercat să anihilăm piesele grele ale adversarului, jucând la marcaj strict. Aş dori să le mulţumesc băieţilor pentru dăruirea şi ambiţia lor. Sper ca următoarele meciuri să confirme jocul bun de astăzi. Cum am mai declarat, vreau ca echipa să joace spectaculos, plăcut ochiului, contribuind prin aceasta la readucerea publicului spectator în tribune."*

JUCĂTORUL MECIULUI

DAN MĂNĂILĂ

"Dedic această victorie prietenei mele Claudia şi celor mai înfocaţi suporteri ai echipei UTA, fraţii Vasile şi Stelică Gaie."

"Suporter club UTA Red Fighters"

Pentru meciul de la Târgu Mureş a fost preconizată o deplasare cu trenul. Din păcate doar o mână de suporteri s-au încumetat să facă deplasarea, crezând în şansa favoriţilor.

Spre bucuria noastră UTA a reuşit să se întoarcă victorioasă, practicând un joc adesea sclipitor care a încântat asistenţa din Tg. Mureş.

Chiar dacă am fost puţini, pe tot parcursul celor 90 de minute stadionul ASA a fost "acoperit" de un zgomot infernal, care a dus la disperare pe cei prezenţi la meci.

Dorim să aducem mulţumiri conducerii clubului pentru gestul lor şi promitem să-i susţinem în continuare în acelaşi mod.

Pentru meciul cu Corvinul este preconizată mutarea galeriei la vechiul loc şi sunt aşteptaţi toţi cei ce vor să fie alături de noi, pentru a încuraja echipa.

Între Liga Suporterilor şi clubul UTA s-a ajuns la o înţelegere în ceea ce priveşte intrarea membrilor galeriei la meci. Astfel cei doritori vor primi o legitimaţie nouă, achitând 17000 pe tur, aducând cu ei şi o poză. Legitimaţiile se vor elibera de către conducătorul galeriei (Luca A.), sâmbătă înaintea meciului cu Corvinul între orele 9,00 - 10,00.

"Top Red Fighters":

1. SINESCU
2. Întreaga echipă.

UN RUS ANTRENOR ŞI DUBLU MARCATOR

Încă din prima etapă, luptă mare în Govândari

la cald.... la cald.... la cald...

Carol Oţil:

"Mă bucur pentru această victorie, cu atât mai preţioasă cu cât a fost smulsă in extremis în faţa unei echipe deosebit de ambiţioase. Componenţii echipei s-au mobilizat exemplar, mai ales după intrarea lui Tavi Rus, care a marcat chiar două goluri decisive. Felicit întreaga echipă, dar nu pot trece cu vederea minusurile constatate pe centrul apărării, unde două neglijenţe ne-au costat două goluri. Ne-am făcut singuri jocul mai greu, dar dacă e mai greu şi victoria este mai frumoasă".

E. Tâmpea:

"Păcat că am pierdut, nu cred că meritam să pierdem. Poate că un rezultat de egalitate era mai echitabil. Pavel a făcut un henţ care nu avea nici un rost în acea zonă a terenului. Am condus de două ori, dar labilitatea psihică a jucătorilor tineri şi-a spus cuvântul."

JUCĂTORUL MECIULUI

VASILE TAVI RUS

"Cu toate că în prima repriză am jucat mai slab, am fost tot timpul ferm convins că putem să câştigăm. Când am intrat, le-am spus să joace mai simplu, mai pe margini, cu centrări... Mă bucur că am fost numit antrenor secund şi de aceea am renunţat la meseria de poliţist iar ceea ce am reuşit astăzi mă face să nu-mi regret gestul".

GLORIA REŞIŢA - UNIREA A. I. 3-2 (0-1)

Stadion Gloria, spectatori 500, teren foarte bun, timp frumos
Arbitri: Z. Ciev - I. Mureşan (ambii Timişoara), M. Vâjloi (Craiova)
Observator: Octavian Ştreng (Oradea)
Cartonaşe galbene: Chiş, Veche, Halaţiu, D. Pavel
Cartonaş roşu: D. Pavel (53)
GLORIA: C. Toader 5 - Costescu 5,5 - Bălean 6,5 (88 Mitar), D. Radu 7, Veche 6 - Beloia 5 (65, V. Rus 8), Dacica 6,5, Laczko 5, Chiş (cpt) 6,5 - P. Dumitru 6, Decuseară 5.
Antrenor C. Oţil. Pe bancă: Benga, S. Bogdan, A. David.
UNIREA: Vlădoi 6,5 - Giurcă 6 - Halaţiu 5, Zgripcea 5, D. Pavel 3 - Luca 6,5, Gh. Mărginean 5,5, Verdeş 6, Vlăduleasa 4,5 - Pustai (cpt) 6 (74, A. Rus 5), Bardoşi 5,5 (60, Marina 5).
Antrenor E. Timpea. Pe bancă: Bicheşi, Chivu, Gatea.
Au marcat: GIURCĂ (43) din penalty, după un fault al lui Veche asupra lui Pustai; D. RADU (73), din careu, din angajarea lui P. Dumitru; LUCA (76), pe contraatac, singur cu C. Toader; V.RUS (84), după o preluare pe piept şi o superbă foarfecă la 10 m de linia porţii; V. RUS (88), din penalty, după un inutil fault comis la marginea careului de Vlăduleasa asupra lui Bălean.

De speriat ce puţini spectatori au venit pe stadionul Gloria pentru a vedea primul meci al divizionarei A din acest nou campionat! ● Şi cred că mai mult de jumătate aşteptau o înfrângere, chiar pe teren propriu, după o restructurare masivă de jucători, din echipă lipsind chiar 9 titulari! ● Dar ca şi pasărea Phoenix, după un calvar de mai mult de 80 de minute, Gloria a reuşit o victorie în care, poate, nu crezuseră nici cei doi "super - optimişti" ai acestei masive remanieri, preşedinţii Nicolae Drăgan şi Ilie Vegheriuc. ● A fost însă în teren, pentru numai 25 de minute, un om care acum 6 săptămâni nici măcar nu se gândea la fotbal, îndeplinindu-şi cu sârguinţă munca de ... poliţist, fie în tura de zi, fie în tura de noapte. ● Rugat să revină la Gloria pentru a "umple" golul lăsat de plecările lui Ciornei şi Furdui, "uns" şi ca antrenor secund, Tavi Vasile Rus a acceptat şi iată-l devenit eroul meciului, el creând culoar pentru golul egalizator marcat de D. Radu şi punctând decisiv în ultimele 5 minute pentru trei puncte de la care mulţi îşi luaseră deja adio ● Însă această victorie smulsă în extremis nu are voie să liniştească pe nimeni de la Gloria, căci echipa adversă, Unirea Alba Iulia, este o formaţie în care s-au "mişcat" nu mai puţin de 21 de jucători într-un an. Cu excepţia lui Pustai, Gh. Mărginean şi a exgloristului Vlădoi, n-am mai recunosut vreun nume mai de rezonanţă ● Dacă ar fi să acordăm calificativul primei reprize, atunci cred că nivelul ei ar fi de campionat judeţean. Doar "capul" lui D. Radu, din min. 28, care a şters transversala, a adus a "ceva fotbal", iar dacă Decuseară nu are de dimineaţă puterea să tragă mai de doamne-ajută din 6 m în poarta goală, atunci nu poţi califica nici cu nota 4 prestaţia reşiţenilor în prima repriză ● Intrarea lui V. Rus a schimbat total faţa jocului. Este adevărat că şi henţul inutil comis de D. Pavel - care mai avea un galben la activ - a contribuit la spectaculoasa răsturnare de scor ● În inferioritate numerică, Unirea a înscris pe contraatac, când pasul la ofsaid s-a făcut greşit, fază la care "mulţi" au reclamat zgomotos un ofsaid inexistent ● Dacă faza s-ar fi petrecut la Alba Iulia, Zake Ciev şi Vâjloi erau demult "strânşi de gât"... ● Echipa din Alba Iulia, venită la Reşiţa însoţită de o minusculă galerie de 10-15 suporteri (care au făcut o gălăgie de 10-15 ori mai mare decât restul de 490 de localnici), nu reprezintă astăzi vreo forţă în seria a II-a, iar după jocul prestat în primele 40 de minute poate fi sigur clasificată între cele două retrogradate... ● Şi Gloria va trebui să ia măsuri drastice, pentru că are o apărare "schweitzer" (rechemarea lui Kapornyai ar fi benefică!), cei doi "mărginaşi" Bălean şi Veche aventurându-se deseori, fără acoperire, în atac ● Azi a fost cum a fost, dar în etapele viitoare? Ca şi-n alte dăţi, noi am tras semnalul de alarmă. Sâmbătă, Gloria a fost la marginea prăpastiei, dar a găsit totuşi puterea să se redreseze...

PETRU FUCHS

NICI O NOUTATE: BOLDOR NUMERO UNO

ELECTROPUTERE - CFR 1-0 (0-0)

Stadion Valea Roşie, timp frumos , teren bun, spectatori 1200.
Arbitri: T. Baroian - V. Badea, Şt. Dabii (toţi din Ploieşti)
Observator: D. Ionescu (Bucureşti).
Cartonaşe galbene: Damianovici, Simcelescu, Boldor.
Cartonaşe roşii: Himcinschi (min. 15).
ELECTRO: Răceanu 6 - Moldoveanu 6.5 (77, Georgescu), Mieilă 7, Biţă 6.5, Niţă 7, Ştefănică 6 (67, Răducanu) - Paraschiv 6, Tudor 7, Dogaru 6.5 - Botea 6, Niculescu 6.
Antrenor N. Ungureanu.
CFR: Boldor 7.6 - Militaru 6, Pavlov 6.5, Himcinschi, Chira 6 - Stoican 6, Perdei 5 (88, Brehui), Ianu 5, Panaitescu 6 - Simcelescu 5 (60, Petre 5), Damianovici 6 (84, Vlad).
Antrenor P. Muşat.
A marcat: NIŢĂ (min. 80), care a reluat cu capul, imparabil, un corner executat de pe dreapta de Răducan

Cuprinşi de o oarecare nelinişte datorată unor probleme interne, feroviarii au venit la Craiova cu gândul (nedeclarat, dar vizibil) de a izbuti o remiză ● De altfel, ei nici nu au fost prea departe de a-şi realiza obiectivul, doar reuşita deosebită a lui Niţă trimiţându-i acasă în postură de învinşi ● Cum era de aşteptat, craiovenii au fost cei care au dominat, uneori net, ajutaţi şi de tactica vizitatorilor. Aşa se face că ocaziile la poarta remarcabilului Boldor nu au întârziat să apară. Practic, se poate spune că în acest joc aproape toţi componenţii echipei antrenate de Nicolae Ungureanu ar fi avut posibilitatea de a înscrie însă fie defensiva ceferiştilor fie indecizia oltenilor la o nouă întâlnire cu seria a II-a au făcut ca deschiderea scorului să se amâne mai mult decât era de aşteptat ● O fază importantă în finalul primului sfert de oră: scăpat singur spre poartă, Niculescu a fost faultat de Himcinschi din postura de ultim apărător, stoperul timişorean primind, pe drept, cartonaşul roşu ● Nevoiţi să suplinească absenţa unui om de bază al defensivei, oaspeţii au renunţat practic la orice veleităţi ofensive. Abia spre finalul partidei, ei au încercat extrem de timid să se apropie de poarta lui Răceanu căruia, datorită solicitărilor cvasi-inexistente la care a fost supus, i se pune sub semnul întrebării primirea primei de victorie ● După pauză scenariul a fost acelaşi, "valurile" atacurilor trupei din Valea Roşie lovindu-se de aceeaşi "stâncă Boldor" care, aşa cum spuneam, a amânat din răsputeri deschiderea scorului. În acest sens, Botea sau Bogaru pot depune mărturie ● Până la urmă, ceea ce trebuia să se întâmple s-a materializat, golul lui Niţă parafând o victorie pe deplin meritată şi care dacă n-ar fi fost obţinută, i-ar fi nedreptăţit pe craioveni.

PAUL ŞTEFĂNESCU

DE CE A PLECAT FIRIŢEANU

Feroviarii timişoreni au fost conduşi de pe margine de un staff tehnic alcătuit din organizatorul de competiţii **Petre Muşat**, maseurul **Doru Miclăuş** şi vicele **Horaţiu Bugariu**. Asta după ce miercuri alb-vişiniii au rămas fără tehnicianul **Dan Firiţeanu**. El trebuia să conducă în acea zi antrenamentele de după amiază, dar după ce-a aflat că vârful **Angelo Foale** a fost transferat pe un an la UTA a plecat imediat la Reşiţa. Din cele 3 dorinţe ale lui Firiţeanu nici una n-a fost îndeplinită: angajarea sa în cadrul CFR-ului, rămânerea la echipă a lui Foale şi rezolvarea jucătorilor **Rudy Rancz**, **Dănuţ Ianu** (achitarea celor 6 milioane CSMR-ului) şi **Gheorghe Lupu**.

ABSENŢE DE MARCĂ ŞI O REVENIRE SALVATOARE

Vineri, în jurul orei prânzului lotul CFR-ului se pregătea să plece la Craiova. Dar în ce condiţii! În primul rând portarul titular, **Adrian Boldor**, era dispărut, iar rezerva **Bota**, indisponibil, după o întindere. **Alin Artimon** se temea să joace, având în vedere faptul că de abia şi-a revenit după serioasa accidentare din iarnă. **Rudy Rancz** nu era legitimat, **Zoran Gligorovici** şi el accidentat, în plus neavând nici acum legitimaţia, rămasă la Bucureşti încă din campionatul trecut. **Lupu**, nerezolvat, n-a mai dat pe la club, **Florescu**, după cum se ştie grav accidentat. Se părea că la Craoiva va urma un adevărat dezastru. Până la urmă totuşi salvarea s-a numit **Boldor**, convins în ultima clipă de preşedintele Sava Simcelescu să revină la echipă. Trebuie spus că Adi a părăsit gruparea feroviară cu câteva zile în urmă, datorită unor probleme financiare. Mai bine zis, unele neînţelegeri. În timpul în care nu s-a prezentat la club Boldor s-a antrenat singur, la Sânnicolau. Oricum se pare că la team-ul de lângă Gara Mare lucrurile nu merg prea grozav. Au fost pierduţi **Emilian Diaconescu** şi **Angelo Foale**, nefiind făcută nici o achiziţie importantă. Acum echipa a rămas şi fără antrenor. Nici nu-i de mirare. Oare cui îi este uşor să trăiască în ziua de astăzi cu 100.000 de lei pe lună? Este momentul ca toţi cei care se ocupă de destinele acestui club să se pună la masa tratativelor şi să ajungă la o înţelegere. Altfel va fi prea târziu. Şi exemplul lui FC Bihor este încă viu în memoria tuturor!

CE-I MOBILIZEAZĂ PE OLTENI

Dacă am scris despre atmosfera apăsătoare care domneşte la CFR să spunem câteva cuvinte şi despre condiţiile create la Electroputere. Ei bine, oltenii joacă pe o primă de 900.000 de lei acasă şi 1.500.000 în deplasare, salariile fiinf cuprinse între 200.000 şi 400.000 lei! Autorul golului victoriei, **Niţă**, are un contract pe doi ani, care se ridică la incredibila sumă de 30.000 de dolari! Ce le mai rămâne jucătorilor de făcut în acest caz? Doar să-şi vadă de treabă!

REZULTATE A I

Tractorul Braşov - FC Bucovina 1-1; Precizia Săcele - Dacia Brăila 1-2; Polit. Iaşi - Metrom Braşov 2-1; Petrolul Moineşti - Metalul Plopeni 1-0; Gloria Buzău - Poiana Câmpina 3-0 ; Foresta - Dunărea Călăraşi 4-0; Steaua Mizil - Rocar 0-0; Danubiana - Cetatea Tg. Neamţ 0-1; Dunărea Galaţi - FC Oneşti 0-0.

ETAPA VIITOARE

Et. 2, sâmbătă 17 august
FC Maram. - Inter Sibiu; ARO - A.S.A.; U.T.A. - Corvinul; Gaz Metan - Electroputere; CSM Reşiţa - CFR Cluj; CFR Tmş. - Dacia; Olimpia SM - Min. Motru; Unirea Dej - Gloria Reş.; Alba Iulia - Min. Zlatna.

CELELALTE REZULTATE ALE ETAPEI 1

CFR CLUJ - OLIMPIA SM 1-0: Minteoan (48)
MIN. MOTRU - UNIREA DEJ 2-2: Axinte (39, 62 - penalty) - Farkas (78), Ivan (88 - penalty). Eliminat: Grad (Unirea) - min. 46
MINAUR ZLATNA - FC MARAMUREŞ 2-3: S. Mărginean (8), Marian (30) - Oană (16, 87), G. Pop (63)
INTER SIBIU - ARO CÂMPULUNG 1-1: C. Popa (38 - penalty) - Din (15). Eliminat: Seghedi (Inter) - min. 42
CORVINUL - GAZ METAN 1-1: Ciorea (12). Eliminaţi: Ciorea (Corvinul) şi C. Şomfălean (Gaz Metan) - ambii în min. 87.

TOP & ANTI TOP

ÎNTRE CEZAR...

1. UTA. Dacă în campionatul trecut arădenii au câştigat abia în a patra deplasare, în acest sezon ei s-au trezit mult mai devreme. Nu le rămâne decât să nu adoarmă pe drum...

2. VASILE RUS ŞI ADRIAN BOLDOR. Două reveniri spectaculoase, după "divorţuri" cauzate de motive diferite, ambii fiind "numărul unu" al echipelor lor.

4445. CSM REŞIŢA. Început nefast al echipei din Valea Domanului. Să iei trei goluri într-o singură repriză de la un anonim (Mihai Nicolae) căruia nimeni nu-i cunoaşte numele de botez şi cel de familie e puţin cam mult, nu-i aşa?

☺ miniCRONICI SUBIECTIVE ☹

DACIA PITEŞTI - CSM REŞIŢA 3-1 (3-0)

ROBBY BENCZIK: *"Am făcut deplasarea încă de joi, oferindu-se deci toate condiţiile jucătorilor. Probabil că aceştia au tratat însă meciul cu oarecare uşurinţă, asta mai ales după rezultatele foarte bune din partidele amicale. La scorul de 0-0 Claudiu Balaci a ratat incredibil de la numai 4 metri. Asta după ce în pregătiri a marcat 11 goluri în 10 întâlniri. Golurile le-am încasat în urma unor greşeli ale fundaşilor. În repriza secundă am jucat ceva mai bine, dar totul a fost pierdut. Arbitraj foarte bun al lui Laurenţiu Vărgatu din Brăila. Bine că a fost doar începutul campionatului. Şi după un duş rece... trebuie să urmeze una caldă.*

Am jucat în următoarea formaţie: Gh. Popa - Iovan - C. Cojocaru (45, Marinescu), Ibric, Panescu - Ciucur, Doană, R. Sandu, Dincă (80, Perşa) - Szijj, Cl. Balaci (60, Bătrânu). Toată echipa a jucat între 4 şi 5".

Au marcat: **Mihai Nicolae (25, 38, 45) - Marinescu (86).**

FAN CLUB ROSSO - NERI

Un mic grup de susţinători ai CSMR-ului ne-am însoţit echipa favorită la Piteşti. S-a plecat cu trenul (un bilet 10500 lei!), rezervările fiind făcute de dl. Lucian Voinescu, vicepreşedintele CSMR.

Piteştiul a fost trezit la 6,30 dimineaţa de încurajările scandate civilizat de fanii Reşiţei! Pe stadion, o surpriză: la meci a fost prezentă şi galeria echipei de Divizia Naţională FC Argeş, venită să încurajeze formaţia "satelit". Dar noi am dovedit că suntem mult mai bine dotaţi, cu toate că susţinem o echipă din eşalonul secund. Au fost surprinşi că am venit de la o aşa de mare distanţă şi că am demonstrat un comportament civilizat, disciplinat, continuând să ne încurajăm favoriţii chiar şi când au fost conduşi cu 3-0.

Sâmbătă, la ora 10, vom fi la stadion, pentru a pregăti întâlnirea cu CFR Cluj.

TOP:

1. Ciucur; 2. Marinescu; 3. Ibric

ECHIPA FOTBAL vest

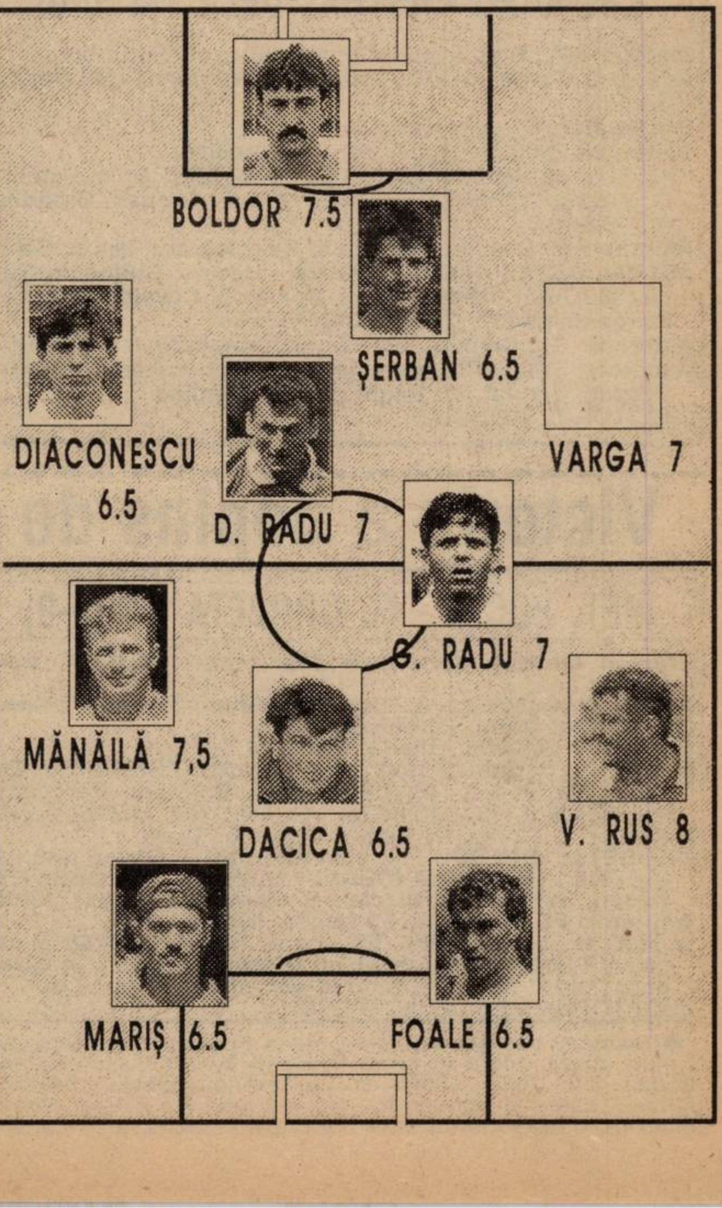

Infuzia Romvest-ului n-a dat roade

VESTPETROM PECICA - UMT 1-4 (1-0)

Stadion: Vestpetrom, teren: bun, timp: frumos, spectatori: 400.
Arbitri: O. Cioabă - Gh. Doinea, I. Lăcătușu (toți din Turnu - Severin)
Observator: Ioan Barna (Oradea)
Cartonașe galbene: Burtea, Butunoiu, Drăgan, Freer - Briciu, Răcelescu.
VESTPETROM: Pătrut (cpt) - V. Arman - Burtea (66, Sucigan), Freer, Rădoi, Butunoiu - CORSENTI, Turcan, Ciubăncan (58, Ciba) - BENE, Pupăză (53, Drăgan). Antrenor: Flavius Domide. Pe bancă: Grozav - Julan.
U.M.T.: Urai (cpt) - Andreas - Răcelescu, Utfineanț, Miclea - AL. RADU, S. Mihai (51, PLOSCARU), Briciu, Stoica - MICULESCU (82, Paleacu), SASU (73, Dima). Antrenor: Octavian Popescu. Pe bancă: Popovici, Luca.
Au marcat: BENE (20), cu un șut din alergare, de la 17 m; SASU (53), care a reluat în vinclu centrarea lui Stoica; STOICA (58), care a trimis în poarta goală după ce a driblat portarul, fiind lansat pe contraatac de Miculescu; PLOSCARU (81), după ce a îngenunchiat trei adversari, a șutat puternic de la 8-9 m; PALEACU (88), care a reluat de la 10 m excelenta pasă a lui Ploscaru.
Jucătorul meciului: SASU.

În săptămâna premergătoare începerii campionatului, petroliștii au legitimat 7 jucători de la Romvest. Ei n-au putut ține, însă, pasul cu experimentații timișoreni. Gazdele au reclamat două penalty-uri, în urma acțiunilor lui Corsenti (3) și Drăgan (70). În prima situație arbitrul a greșit, faultul lui Miclea fiind evident. ● Din minutul 70, pe teren a existat o singură echipă: UMT.

FLAVIUS DOMIDE: *"Această echipă o am de 3-4 zile. Ne-am descurcat destul de bine 60 de minute. Apoi am căzut fizic și s-a jucat ceea ce nu se știe, jocul la ofsaid. Am primit două goluri din pasele noastre greșite. Arbitrul ne-a refuzat două lovituri de pedeapsă. Rezultatul este usturător, dar meritat. Sper să recuperăm punctele pierdute azi, în următoarele 4-5 etape."*

OCTAVIAN POPESCU : *"Am întâlnit o echipă destul de tenace, bine așezată în teren, cu jucători tineri, dar care au personalitate în joc. După pauză experiența și valoarea jucătorilor noștri s-a concretizat la acest scor. Consider victoria meritată și felicit jucătorii pentru modul în care au evoluat în repriza secundă."*

STELIAN ROTARIU

Fericire mare la Gara Mică!

ELECTRICA - TELECOM ARAD 2-0 (1-0)

Stadion "Electrica", timp călduros, teren bun, spectatori 500.
Arbitri: A. Mirea - Fl. Buzernescu, B. Preotescu (toți din Craiova)
Observator: I. Gergely (Baia Mare)
Cartonașe galbene: Gomoi, Butar, P. Lucian - Bodea, Barna, Varga.
ELECTRICA: MURARU - Sorescu - Bulimar, KOVACS, SAMARGI (64, P. Lucian) - Volosciuc (cpt), Gomoi, BUTAR (80, Roth), STAN - Ritter (83, Iacobici), ILIUȚĂ.
Antrenor: I. Rotariu. Pe bancă: Popa, Dona.
TELECOM: Irimia - Barna - UJVARI (cpt), Bodea, Bugariu - Cîmpian (80, Țambor), IOJA, Madoș (63, Varga), BOLOȘ (85, Pantea) - Ștefeligă, Sîrbuț.
Antrenor: I. Popa. Pe bancă: Sim, Teacă.
Au marcat: KOVACS (38) a reluat cu capul centrarea lui Samargi, Ujvari aflat pe linia porții a respins tot cu capul mingea ce se îndrepta spre plasă dar tușierul Buzernescu a semnalizat prompt golul cam dubios. ILIUȚĂ (48) a finalizat simplu un contraatac de toată frumusețea.
Jucătorul meciului: KOVACS.

● La revenirea în Divizia B Electrica a obținut o victorie muncită, dar pe deplin meritată ● Adversara, FC Arad, o candidată la promovare, s-a dovedit până la urmă o mare deziluzie ● Scorul putea fi și mai mare, dar Ritter a ratat de 4 ori în situații de singur cu portarul.

ILIE ROTARIU: *"Am jucat fără obișnuitul trac al debutului. Consider că victoria noastră nu poate fi pusă la îndoială, scorul putând fi și mai mare după numărul de ocazii pe care le-am avut. Felicit întreaga echipă."*

IONUȚ POPA: *"Am pierdut o partidă în care am evoluat lamentabil, în fața unui adversar subțire. Piesele mele de bază au jucat ridicol. N-am mai văzut o astfel de brigadă lipsită de valoare, care mai mult a încurcat treaba."*

LASZLO MOLNAR

Decepția lui Ghiță Chimiuc

CPL ARAD - ASTRAL DETA 1-0 (0-0)

Stadion CPL, timp frumos, teren bun, spectatori 500.
Arbitri: C. Tutunaru - M. Prunariu, D.Dumitrana (toți din Tg. Jiu).
Observator: Gr. Macavei (Deva).
Cartonașe galbene: Șule, Berar, Ghițoaica.
CPL: Mârnea - Molnar (cpt.) - ȘULE, A. VIZITIU, M. Petcuț - C. Vizitiu, OPRESCU, BERAR, Panin - Grepan, Brandais (80, Balint).
Antrenor: M. Demian. Pe bancă: Boiț, Moraru, Ianoș, Călin.
ASTRAL DETA: CHIMIUC - Petrov - Hecico, Ghițoaica, Tuică (88, Guță) - Olaru, MIOC, Solomon, Cuvejdean (cpt.) - Marganovici (37, CRIȘANOV), Vascko.
Antrenor: Gh. Chimiuc. Pe bancă: Daminuță, Gari, Deac.
A marcat: ȘULE (73) - care, la o angajare în careu de către Grepan, a șutat din unghi pe sub Chimiuc.
JUCĂTORUL MECIULUI: -

● Oaspeții au prezentat o echipă decimată fie din cauza accidentărilor, fie din alte motive. Au lipsit Răcelescu, Brândescu, Mita, Șter, Cristea. ● De aici și decepția de la sfârșitul partidei a lui Ghiță Chimiuc. La fel de decepționați au fost și spectatorii care au venit în număr mare la această partidă și care au asistat cel puțin în prima repriză la un joc de nivel județean. ● Nici arbitrajul nu s-a ridicat la un nivel prea bun, centralul C. Tutunaru refuzând fiecărei echipe câte un penalty: Marganovici a fost trântit în careu de Molnar, iar Ghițoaica a făcut henț în careu. În schimb a acordat un penalty la un fault al lui Petrov asupra lui C. Vizitiu, ratat de Molnar.

OVIDIU PĂCURARIU

Victoria a depins de un fir(escu)

MET. BOCȘA - FC DROBETA 0-1 (0-0)

Stadion Metalul, spectatori 300, teren "pârjolit", timp frumos
Arbitri: Șt. Gallovitz - A. Nagy, I.D. Mudura (toți din Oradea)
Observator: Dorin Vătran (Arad)
Cartonașe galbene: Ghenu, Budescu, I. Pătru
METALUL: Perian - Trifon (cpt) - Agachi, POIENARIU, Cocoș - Marișescu (46, Lazarovici), Boltașiu, Bercseny, Marinescu II (53, Sabaiduc) - OLARIU (46, Moise), Țigla.
Antrenor: I. Florea. Pe bancă: Robotin, Suciu.
DROBETA: FIRESCU - I. PĂTRU (cpt) - Ghenu (46, A. CIORNEI), Cita, VRÂNCEANU, Budescu - Burescu (74, Cepoi), STROESCU, Nicola - E. Marian (82, Iorga), Jurcă.
Antrenor: Fl. Cioroianu. Pe bancă: Irimin, Pârvu.
A marcat: A. CIORNEI (53), care, beneficiind de o excelentă lansare din partea lui Nicola, a pătruns în careu pe o "tarla" nepăzită, șutând necruțător de la 12 m.
JUCĂTORUL MECIULUI: FIRESCU.

● Bocșenii pot regreta cele 3 mari ocazii ratate în prima repriză prin Țigla, Olariu și Boltașiu, care l-au scos în evidență pe goalkeeper-ul severinean Firescu ● După pauză, oaspeții au dat lovitura de grație, taxând greșeala antrenorului bocșean Ion Florea, care s-a bazat în ofensivă pe Lazarovici, Moise și Sabaiduc, recunoscuți ca niște jucători lenți. În aceste condiții, greul l-au dus Poienariu și linia mediană, metalurgiștii fiind uneori ocrotiți și de șansă ● În ciuda acestui start ratat, Bocșa este totuși capabilă să se "bată" pentru podiumul seriei...

PUIU MISCHIE: *"Îmi pare rău că am pierdut. Am jucat binișor în prima repriză, puteam să deschidem scorul, dar așa cum e în fotbal, când unul ratează, celălalt marchează. Deocamdată încă n-am echipă dar am un lot."*

FLORIN CIOROIANU: *"Un meci tipic de campionat, în care am învins o echipă în formare. Experiența formației mele și-a spus cuvântul. Anul acesta noi nu ne-am propus promovarea, ne-am propus să ne formăm o echipă care să joace un fotbal de calitate în divizia B."*

CU PORTARUL VÂRF DE ATAC!

CIUGULITE DE LA MARAMUREȘ PÂNĂ LA DUNĂRE

● Decepționat de evoluția echipei și din alte motive care ne scapă pe moment, profesorul **Antonio Bacoș** și-a adunat lucrurile și a promis că va părăsi gruparea Motorul CFR Arad.

● **Ilie Rotariu**, care a suferit o accidentare destul de gravă în timpul jocului cu UMT, în cadrul memorialului Lucian Ilcău, a izbutit să-și dirijeze elevii de la Electrica foarte bine și cu o singură mână (cealaltă fiind în ghips), pe parcursul meciului cu FC Arad Telecom.

● **Ianoș,** de la CPL Arad, a fost trecut pe lista de rezerve în întâlnirea cu Astral Deta. Supărat, el a refuzat să se echipeze.

● După categoricul eșec în fața UMT-ului, jucătorul lui Vestpetrom Pecica, **Sucigan** a declarat: ***"Dacă în sezonul trecut primeam câte 5 goluri în deplasare și ziceam că avem echipă, ce vom mai spune acum?"***

● La partida dintre Metalul Bocșa și FC Drobeta Turnu Severin au fost prezente o serie de personalități, care n-au putut fi trecute cu vederea: **Marius Popescu** și **Mircea Chivu** (ambii CSM Reșița), **Profir Benga** (Gloria Reșița). A lipsit însă primarul Bocșei, **Victor Creangă!** Unii spun că nu-l agrează pe antrenorul **Ion Florea**, dorindu-l pe **Tavi Roșca** sau pe **Nicolae Tilihoi**. De altfel, în tribune s-au aflat mai mulți spectatori din Reșița decât din Bocșa!

● Criza de efectiv de la Astral Deta l-a determinat pe tehnicianul **Ghiță Chimiuc** să-l introducă pe gazon, ca vârf de atac, pe goalkeeper-ul **Guță**, în ultimele două minute, în locul lui Tuică!! Apropo de Deta: **Cristea** și **Șter** au părăsit gruparea alb-albaștrilor, plecând la Sighet!

● **Ionel "Dinamită" Petcuț** a trecut de la CPL Arad la Gloria Arad, unde este antrenor **Gigi Borugă**, "tăticul" lui...

● **Ionuț Popa** s-a prezentat la Timișoara într-o ținută impecabilă, ca și întreaga sa echipă. Nota 10 pentru eleganță, dar pentru jocul prestat arădenii au rămas corigenți.

● **Petre Vlătănescu**, cel care a părăsit echipa Motorul CFR Arad, va evolua probabil la divizionara C, Obilici Sânmartinu Sârbesc. Tot la acest club va juca și fostul golgeter al lui Electrica, **Gheorghe Mareșan**.

● Peste noapte subțirica trupă a Bocșei s-a întărit cu 6 jucători de la CSM Reșița: **Agachi, Poienariu, Moise, Bercseny, Lazarovici** și **Robotin**. Primii 5 au și jucat în partida cu FC Drobeta. În "11"-le oaspeților a apărut **Emil Marian**. A jucat însă slab! Culmea e însă faptul că atât **Cepoi** cât și **Emil Marian** s-au lansat în fotbal la Bocșa! Și acum apără culorile team-ului lui **Florin Cioroianu**.

● După ce s-a antrenat asiduu cu CPL-ul, pregătindu-se să revină pe gazon, **Alexandru Labu** a trecut antrenor la Unirea Șofronea.

● Era cât pe ce ca meciul Metalul Bocșa - FC Drobeta să nu se dispute, oaspeții având de achitat niște datorii la FRF, pentru **Niculescu**, plecat la Electroputere și **Irimin** portarul de rezervă; dar aceste obligații pentru cartonașe au fost lichidate doar birocratic de la forul de specialitate, creând animozități. În acest sens, dl. **Păunoiu**, din conducerea oaspeților, ne-a declarat: ***"La FRF s-a renunțat la pensionarii care au ținut evidențele, aducându-se în schimb doi oameni, pe Ilie Stelean și o femeie! Consecința: Chimia Rm. Vâlcea a fost suspendată din aceleași motive pentru ca apoi FRF-ul să-și recunoască vina, reprogramând jocul formației vâlcene pentru miercuri. Halal organizare!"***

B - AGENTS

miniCRONICI SUBIECTIVE

Motorul CFR Arad - Minerul Ștei 2-4

PAUL PALCU (președinte Motorul): *"Echipa noastră a avut în componență multe nume noi. Am crezut că elanul tineresc va suplini lipsa de experiență. Dacă rezultatul ar fi fost favorabil toată lumea l-ar fi lăudat pe antrenorul Antonio Bacoș pentru creditul acordat tinereții. Acum mulți îl condamnă, dar a avut numai trei zile la dispoziție pentru a alcătui lotul. Dintre noii veniți o notă în plus pentru Botiș și Todea, pe care orice antrenor i-ar fi introdus în echipă. Nu trebuie tăiat capul nimănui, s-a văzut o lipsă de organizare și de tact din partea conducerii. Echipa utilizată: Rusu - Zaha - Botiș, Porumboiu, Condrea - Drida, Todea, Iftimie, Aslău - Toderaș, Hada. Au mai jucat: Buteriță, Dolha, Gogea."*

O.P

MINERUL ANINA - MINERUL MĂTĂSARI 2-0 (2-0)

Victorie clară a gazdelor, prin punctele marcate de Bülle I, în minutele 11 și 25. Același jucător a mai expediat mingea în bară, în min. 16.

Antrenorul Nicolae Chirilă a aliniat formația: Avram - Olaru, Ghideu (57, Iorga), Cr. Lazăr, Arnăut - Ciurea, Colța, Șola, Stănescu (85, Mingea) - Bülle I, Vuia (70, Vior).

TOP & ANTI TOP

ÎNTRE
CEZAR...

3. UMT. După un sezon de rodaj, trupa de la Pădurea Verde arată din prima etapă că glumele s-au terminat.

5. MARIUS SASU. Tânărul atacant și-a demonstrat din nou calitățile de golgeter în timp ce Poli marchează doar din penalty...

10. ELECTRICA. Debut reușit în fața unei echipe care ar putea avea un cuvânt greu de spus în acest sezon.

……

7236. MOTORUL . Duș rece în fața unei trupe care de obicei nu prea pune probleme, mai ales "afară".

8111. VESTPETROM PECICA. Imaginea în oglindă a UMT-ului.

9613. MINERUL BAIA SPRIE. Scor de Guiness Book pe teren propriu. Intrebarea este una singură: câte etape vor rezista maramureșenii în acest abia început campionat?

CEL. REZULTATE B3

CS Olt - Videle 4-0, Uricani - Rm. Vâlcea - oaspeții nu s-au prezentat, Lonea - Rovinari 2-1, AS Drobeta - Țicleni 1-1, Slatina - Certej 1-3, Pitești - Deva 1-1, Berbești - Paroșeni 4-1, Stoina - Lupeni 2-0.

CEL. REZULTATE B4

Baia Sprie - Șoimii Sibiu 0-9, Câmpia Turzii - Lam. Zalău 1-0, Cugir - Armătura Zalău 3-1, Turda - FC Bihor 5-1, Viitorul Oradea - Baia Borșa 2-1, Mârșa - Phoenix Baia Mare 0-0.

B3 ETAPELE VIITOARE B4

Et. 2 - duminică 18 august

FC Vâlcea - CS Olt; AS Rovinari - Uricani; Mătăsari - Lonea; Țicleni - Anina; FC Drobeta - AS Drobeta; AS Certej - Bocșa; Vega Deva - FC Slatina; AS Paroșeni - Un. Pitești; Lupeni - Berbești; Videle - FC Stoina.

Et. 2 - duminică,18 august

FC Arad - Baia Sprie; Lam. Zalău - Electrica; Arm. Zalău - Câmp.Turzii; FC Bihor - Cugir; Baia Borșa - Turda; Astral Deta - Vict. Oradea; Phoenix BM - CPL Arad; UMT - Mec. Mârșa; Min. Ștei - Pecica; Șoimii Sibiu - Motorul.

PUTEREA ŞI ...FOTBALUL

MIRCEA POPA

(primarul Reşiţei)

Este binecunoscut renumele pe care-l are municipiul Reşiţa privind amenajările edilitar - gospodăreşti, drumurile fără gropi, transportul în comun care se desfăşoară fluent, acestea fiind doar câteva din meritele de care se face “vinovat” primarul Mircea Popa. Dacă mai adăugăm şi sprijinul pe care acesta l-a acordat înotului, gimnasticii şi boxului, sporturi cu centre de pregătire olimpică, atunci am crede că Reşiţa are un primar ideal. Dar dacă pe dânsul l-am văzut la bazinul olimpic, în sala polivalentă sau pe traseele curselor automobilistice, nu l-am reperat aproape niciodată în ultimii 27 de ani în tribunele unui stadion de fotbal.

„Am fost preşedinte la fotbal”

Duminică dimineaţa, la orele când oraşul se mai afla în somnolenţa unei zile de sărbătoare, am pătruns în biroul primarului care, dacă nu mă cunoştea de pe vremea când era director la UCMR, poate mă poftea afară, problemele, mai ales cea a apei calde, răpindu-i multe ore din programul său zilnic de la ora 5 la 19.

REP.: ***D-le primar, mă scuzaţi că vă întrerup din redactarea unui material intitulat “Adevărul despre apa caldă”, dar vă rog din suflet explicaţi-mi de ce nu v-am prea văzut la fotbal?***

M.P.: Eu am iubit şi voi iubi sportul şi în continuare. Dar nu sunt adeptul jocurilor colective pentru că în general, dar mai ales la fotbal, se urmăreşte mai mult INTERESUL PERSONAL decât interesul pentru spectacolul sportiv oferit iubitorului de frumos. Sporturile contracronometru sunt cu totul altceva. Acolo trebuie să se muncească din plin ca sportivul să scoată o performanţă. Pentru aceştia am admiraţie! Aşa cum este fotbalul la noi, încet, încet, se descoperă că sunt relaţii de tip mafiot la diferite cluburi din ţară. Şi aproape în fiecare club!

REP.: ***Ce înţelegeţi prin susţinerea de către Primărie a fotbalului?***

M.P.: Primăria nu se poate implica direct pentru că nu poate să sponsorizeze datorită legilor ţării. Ceea ce noi putem face, vom face prin viceprimarul pe care în mod special l-am propus în persoana dl. Gheorghe Sârbu, un mare iubitor al sportului. Vom acţiona acolo unde putem influenţa cu ceva, în afară de partea financiară. Dar, repet, atâta timp cât nu se va înţelege că fiecare trebuie să dea maximum-ul şi că partea stimulativă trebuie să fie pe planul doi şi nu invers, până atunci nu vom putea sprijini fotbalul. Eu ştiu cam care sunt problemele, sunt cele cu locuinţele. Nu putem acum nici dacă ne taie cineva! Pentru că nu se construieşte, tot ce am avut s-a vândut sau sunt deţinute de nişte oameni amărâţi care au foarte mulţi copii. Dacă am avea fond de locuinţe, cu prioritate ar fi repartizate medicilor de care avem mare nevoie şi sportivilor de valoare deosebită. Nu spun fotbalişti, înotători sau ştiu eu ce!

REP.: ***Dar Primăria n-ar putea influenţa sponsorii din oraş?***

M.P.: Nu ne facem servitorii nimănui! Fotbalul trebuie să-şi organizeze din interior oamenii care să se ocupe de sponsori. Nu noi pentru ei. Nu este drept. Dar pentru a avea sponsori trebuie atraşi oamenii prin spectacol, ei să vină cu satisfacţie la manifestaţia sportivă.

REP.: ***Totuşi, revin obsedant cu întrebarea, de ce nu veniţi la fotbal?***

M.P.: Am fost la meciuri de fotbal şi am fost chiar preşedintele secţiei la un moment dat când, prin anii '70, eram directorul general al UCMR. Atunci am atras atenţia de la început că nu admit acţiuni mafiote, dar n-au trecut 2-3 săptămâni de la alegere şi a venit la mine preşedintele executiv care mi-a cerut pentru un jucător sau arbitru suma cutare. I-am răspuns că nu mă murdăresc pentru nimeni şi de aceea n-am mai acceptat să acţionez în domeniul fotbalului. Nu sprijin decât sporturile în spatele cărora văd o muncă cinstită şi nu binefacere fără muncă. Asta e concepţia mea. Dar dacă se pun pe treabă... Oare de ce Gloria este mai simpatizată decât CSMR-ul? Acolo este un grup de sufletişti care face pe dracu-n şapte şi numai acum câteva zile Primăria le-a asfaltat pista din faţa tribunei. Am face-o cu multă plăcere şi pentru CSMR, dar în primul rând ei ar trebui să aibă un nucleu de oameni sufletişti care, pornind de la cinste, să ia contat cu fel de fel de sponsori, să-i invite la stadion, să le ofere spectacol şi atunci mă prind şi pe mine pe acolo!

REP.: ***Ieri (n.r. sâmbătă) Gloria a câştigat iar CSMR a pierdut. Totuşi cei din Valea Domanului vor trage la promovare. Dacă vor reuşi, cum îi veţi sprijini?***

M.P.: Totul depinde de concepţia ce se creează în echipă, la nivel de jucători. Ei trebuie să ştie că fotbalul nu este un loc în care dacă nu munceşti trebuie totuşi să câştigi.

REP.: ***Dar pentru juniori şi copii ce face Primăria?***

M.P.: Subliniez că în mod special Primăria sprijină orice acţiune a sportului şcolar. Toţi care vor să muncească cinstit vor fi sprijiniţi de Primărie. Cei care cresc acum vor face sport de performanţă şi vor aduce cinste Reşiţei. Acestora trebuie să li se insufle dorinţa de performanţă acum, la această vârstă fragedă a copilăriei, nu aceia pe care-i aducem de colo, de dincolo, şi-i plătim cu bani grei şi nu facem nimic cu ei.

REP.: ***Dacă i-am strânge la o şedinţă pe toţi antrenorii de fotbal, mă refer la cei ce se ocupă de copii şi juniori, i-aţi putea ajuta?***

M.P.: Repet, nici o activitate nu poate fi sponsorizată de Primărie. Caracteristica economiei de piaţă este găsirea căilor de a fi contactaţi sponsorii. Aşa se întâmplă peste tot. Nu se mai dau bani din bugetul local care şi aşa este amărât. Avem până la această dată un miliard şi şapte sute milioane lei neîncasaţi la veniturile proprii, în condiţiile în care suntem singurul municipiu din ţară care am dat la zi ajutorul social la oameni.

REP.: ***Aveţi doi viceprimari, pe domnii Gh. Sârbu şi Doru Marchiş, oameni de sport, primul a fost chiar preşedinte la CSMR, al doilea fost judokan.***

M.P.: În mod special, pentru problemele sportului l-am însărcinat pe dl. Sârbu, care prin activitatea sa laborioasă, fiind mereu prezent în lumea sportului, creează acea uşă mereu deschisă pentru toţi. Vom sprijini pe toţi aceia care au în spatele activităţii lor munca şi de aceea ne orientăm în special spre copii. Ei au sufletul mai curat şi dorinţa lor de a se autodepăşi este mai mare decât a celorlalţi, care au devenit blazaţi.

REP.: ***Vă mulţumesc pentru timpul acordat şi cu acceptul dvs. am să încerc să aprofundez problemele fotbalului cu dl. viceprimar Gh. Sârbu, pe care-l cunosc bine şi de la care voi solicita un interviu.***

PETRU FUCHS

DOUĂ MENTALITĂŢI

CÂINII LATRĂ, CARAVANA TRECE...

de Miki Junea

Nici nu s-a urnit bine din loc noul sezon competiţional, că primul eşalon ne-a şi servit o trufanda, demisia antrenorului Rădulescu! Ce mi se pare mai interesant este modul în care au reacţionat toţi, dar absolut toţi “subiecţii” testaţi de mine în legătură cu deznodământul meciului Rapid - FC Naţional în general şi cu imaginea duetului Rădulescu - Pădureanu, aflaţi în suferinţă pe banca giuleşteană, în particular. Rădulescu ca Rădulescu, mai treacă meargă, dar în ceea ce-l priveşte pe Jean Pădureanu... hârtia nu suportă invectivele! Tocmai de aceea am să mă opresc asupra mai blândului “Aşa-i trebuie, să se-nveţe minte... etc!” Din acest punct de vedere, cred că la ora actuală, un Jean Pădureanu îngenuncheat produce mai multă satisfacţie decât situaţia similară în care s-ar afla... să zicem Dinu. Deşi s-ar putea înregistra şi un scor egal...

Pe de altă parte, daţi-mi voie să mă-ndoiesc că o altă echipă ar fi putut presta un joc mai slab decât a făcut-o Rapidul sâmbătă. Rapidul umflat la propriu şi la figurat. De iluzii, de aspiraţii şi evident, de bani. Şi fotbal, ioc! Asta înseamnă că la Rapid se-ntâmplă ceva. Evident că n-am să-mi pierd timpul cu intimităţile giuleştenilor, nu prea mă interesează, dar este momentul unei paralele. Dacă vreţi, chiar cu adversara, FC Naţional.

Premisele ar fi următoarele, dacă acceptăm - şi trebuie s-o facem - că Halagian şi Rădulescu sunt antrenori de valori sensibil egale, deşi - fie vorba-ntre noi, are Halagian ăsta o ştiinţă în a modela echipele, ceva teribil, ei bine, dacă acceptăm ipoteza formulată anterior, atunci rămâne să evaluăm ceea ce încheie plutonul la orice grupare care se respectă, conducătorul. De-o parte găsim generaţia tânără, reprezentată de un Gino Iorgulescu zice-se parolist, care a pus treptat pe roate un club modern şi o echipă de temut, mai bine spus pricepându-se să creeze condiţiile necesare lucrului. Un lucru bine făcut, cu rezultate din ce în ce mai palpabile.

De cealaltă, un conducător eternizat în oculta fotbalului. Asociat cu tot felul de aranjamente şi mutări de piese pe tabla unei lumi în care relaţiile de tip mafiot au fost puse întotdeauna înaintea confruntării de pe teren. Tipul de conducător fără scrupule, care nu va fi dovedit niciodată, pentru că nimeni nu va vorbi vreodată ceva în legătură cu el, ştiind ce-l aşteaptă. Dar... un tip care a mirosit urgent că banii lui Copos îl pot propulsa undeva, foarte sus, grăbindu-se mai abitir decât ursul la butoiul cu miere pentru a face lipitura...

Iată de ce rămân la părerea că sâmbătă am asistat nu la un simplu meci, ci la confruntarea a două mentalităţi, cea a subterfugiilor şi a privilor piezişe, călită îndelung prin cabinetele primilor-secretari, şi cea a managementului sănătos, în scopul afacerii bine făcute. Care a câştigat, judecaţi dumneavoastră singuri.

Din nefericire, s-a câştigat doar o bătălie, nu şi războiul. Dacă ar fi fost altfel, demisia ar fi trebuit prezentată de Jean Pădureanu, care s-ar putea retrage la Bistriţa pentru a-şi trăi liniştit perioada senectuţii. Rămânând la Rapid, deserviciile aduse clubului vor continua. Pentru că presa obedientă există în continuare, iar “procesele” şi “reprizele” de tot felul nu sunt mai mult decât nişte adunări de babe. Atât şi nimic mai mult. Sintetizând, în campionatele noastre, aceste două mentalităţi coexistă. Acesta ar fi totuşi un pas înainte, pentru că până mai ieri, stilul Pădureanu conducea detaşat. Acum, el are un uşor avantaj. Dar va veni şi ziua în care se va afla în minoritate. Vreau să cred că această zi nu va întârzia prea mult!

P.S.: Alături de Rapid, au mai păţit-o şi alţii, aglomerând din start zona negativă din subsol. În aceste condiţii, obiectivul mai mult decât etern stabilit de conducerea lui Poli pare la îndemână: scăpăm sigur de retrogradare!

REPLAY

● O zicală din bătrâni spune că “vorba multă e sărăcia omului”. Cum sărăcia noastră este vizibilă de la sute de kilometri, să vedem de unde ni se trage (referirea de mai sus este făcută strict la activitatea fotbalistică). Continuând raţionamentul cu vorbăria şi sărăcia, unul din cei mai săraci oameni din fotbalul românesc pare a fi Cornel Dinu care, în tableta găzduită de Gazeta Sporturilor ne informează: ***“Am convingerea că “forurile de hotărâri” ale jocului nostru, reaşezate - capabile să deosebească greşeala de premeditarea nevinovată, atunci când au dovezi trebuie să taie în carne vie. A sosit vremea ca şi cu probe mai puţine să se hotărască în folosul instaurării binelui (a se citi: corectitudinii) în fotbalul nostru”***. Buun! Lucrând de mai mult timp în umbra lui Dinu, adjunctul său Petre Buduru pare a-i fi copiat “capului” o serie de metehne, din care nu lipsesc celebrele îndemnuri de genul “Prindeţi hoţul”, când tocmai cel care strigă în gura mare este cu musca pe căciulă... Supărat pe Comisia Statutului Jucătorului, într-un caz în care Dinamo nu a avut câştig de cauză, Buduru declara în Sport XXI de joi, 8 august: ***“Decizia Comisiei pentru Statutul Jucătorului, care a declarat nul contractul de muncă dintre clubul Dinamo şi jucătorul Toboşaru, este total abuziv. Nu înţeleg cum un organism pus să vegheze la respectarea clauzelor contractuale dintre jucători şi cluburi ignoră, tocmai el, o înţelegere între părţi, absolut legală.”*** (sublinierea ne aparţine). Aşadar conducătorii lui Dinamo fac apel la dreptate şi la respectarea regulamentelor în vigoare, însă normal ar fi ca tocmai cei care fac atâta caz de regulamente să fie primii care le respectă. Să fie Dinamo în această situaţie? Păi, haideţi să ne ocupăm doar de două din cazuri. Primul, cel al lui Mateuţ, despre care ne informează şi “Gazeta”, titrând ***“Dinamo datorează sute de milioane pentru Mateuţ”*** (3 august). În respectivul articol ni se aduce la cunoştinţă că dinamoviştii mai au de plătit Reggianei, clubul de unde l-au adus pe ex-internaţionalul în cauză, exact 200.000 dolari. După amânări peste amânări, cele două părţi ar fi trebuit să cadă de acord până la 8 august. Data sorocului a trecut şi Dinamo n-a plătit, trupa din Şoseaua Ştefan cel Mare fiind, în continuare, binemersi. Şi ca să ne apropiem de zona şi problemele noastre , Dinamo s-a făcut că uită datoria de 37.000 dolari pe care o are faţă de Poli, aceasta reprezentând ultima tranşă pentru transferul definitiv al lui Titi Varga la Dianmo. Onor federaţia a dat termen cluburilor ***“să se înţeleagă până în 13 august”***. Coincidenţa face ca tocmai astăzi să fie 13 august, iar banii amintiţi nici vorbă să fi intrat în contul clubului timişorean. Încă o dovadă că fotbalul românesc este o bătaie de joc la cheremul unor incompetenţi aserviţi unora sau altora dintre cluburile cele mai mari (nu pot să le spun puternice, pentru că doar anumite influenţe pe ici, pe colo nu îţi dau şi putere, ci doar impresia existenţei acestei puteri). Puterea unei echipe de fotbal este dată doar de rezultatele obţinute de aceasta, mai ales pe plan internaţional. ● Trecând la “internaţionalizarea” Replay-ului, ziarele cu rubrici de sport s-au întrecut săptămâna trecută în elogii la adresa echipelor de club de la noi, care au terminat neînvinse la debutul lor în cupele europene, situaţie nemaiîntâlnită. Numai că se face o mare gafă supralicitând rezultatele realizate de Steaua, Rapid, Naţional şi Bistriţa. Şi asta pentru că performanţa nu s-a realizat ÎN PRIMUL TUR al eurocupelor, săptămâna trecută jucându-se abia pentru tururile preliminare ale popularelor întreceri continentale. Poate dacă ar fi fost vorba (măcar) de turul întâi...

● Nu care cumva să se rupă lanţul minciunilor din fotbalul românesc, preşedintele Farului, Jean Garabet ţine să-şi aducă modesta contribuţie la menţinerea stării de lucruri cu care neau obişnuit cei care pompos se autointitulează “oameni de fotbal”. Din Evenimentul Zilei apărut în 7 august aflăm că cel care conduce clubul Farul a declarat: ***“Nu mai avem bani nici cât pentru un kilogram de carne!”*** Nu înţelegem cine îi obligă pe marinari să mănânce carne, când peştele din Marea Neagră este indicat chiar de medici! Şi încă ceva: oare cei 300.000 dolari, care reprezintă contravaloarea trecerii lui Denis Şerban în Ghencea sunt doar nişte simpli “tăieţei”? Şi până va primi aceşti bani, suntem curioşi cu ce va plăti Farul organizarea meciului din etapa a doua, contra Universităţii Cluj, ştiut fiind faptul că doar baremurile celor care li se spune arbitri costă mai mult de două milioane lei?

● Apropo de milioane. Se pare că organele abilitate ale federaţiei s-au oprit la suma de 5 urmată de 6 zerouri în ceea ce priveşte amenzile acordate după prima etapă a Diviziei naţionale. Cei care au fost cadorisiţi cu asemenea amenzi au fost antrenorul oltean Sorin Cârţu, şeful grupării braşovene Romeo Paşcu şi clubul FC Poli Timişoara. Cu toate acestea, alde Mircea Sandu declara în presă că ***“sancţiunile au fost minime”***. Păi de ce n-au fost maxime, onorabililor, să le treacă pofta potenţialilor infractori? Nu ştim dacă au fost minime aceste sancţiuni, dar numindu-le aşa, federalii se pot “lipi” de cei sancţionaţi: ***“Vezi că ţi-am dat pedeapsa minimă, deşi puteam să-ţi dăm triplu. Aşa că ai grijă cum “sari” de acum înainte şi, mai ales, cum votezi când o fi să fie...”*** Am reprodus din memoria agenţilor noştri, care au asistat la “ceva” discuţii de acest fel fără a avea la îndemână scule de înregistrat.

● Nu ne-au fost necesare asemenea scule pentru a citi atitudinea lui Ţiţi Dumitriu vizavi de prezenţa jucătorilor stelişti în lotul naţional pentru amicalul de mâine cu Israelul, de la Bucureşti. Zice Ţiţi: ***“Nimeni nu va merge la lot pentru meciul cu Israelul. Pentru mine meciul respectiv nici nu există, de aceea nici un jucător al Stelei nu va fi lăsat să meargă la lot! Avem pe 21 returul cu Bruges.”*** Interesant. Se zice că nimeni nu e mai presus de lege. Iar principala lege după care se ghidează fotbalul românesc este ROAF-ul, care, la Capitolul X, “Jocurile internaţionale şi pregătirea loturilor reprezentative”, la articolul 127, arată: ***“Cluburile sunt obligate să sprijine FRF pentru o cât mai bună alcătuire şi comportare a echipelor reprezentative. În acest scop, vor pune la dispoziţie jucătorii selecţionaţi în echipele reprezentative şi se vor ocupa de buna lor pregătire pentru a se prezenta la lot în plenitudinea forţelor. În caz contrar se vor lua măsuri de sancţionare a celor vinovaţi.”*** Nu credem că Steaua va fi sancţionată, dar întrebăm: ce zicea maestrul Ţiţi când era secundul naţionalei şi un antrenor de club spunea aceleaşi lucruri vizavi de prezenţa jucătorilor săi la lot, chiar dacă după o săptămână aveau un meci important? Aud?

FAX

PROGRAMUL TURULUI C-TIMIȘ

Et. 1 - 17 august
Tehnolemn - Făget
Mondial - Recaș
Cenad - Nădrag
Peciu Nou - Giarmata
Comloș - Jimbolia
Șoimii - Modern
Șag - Sânnicolau
Buziaș - Vulturii
Săcălaz - Obilici

Et. 2 - 24 august
Făget - Obilici
Vulturii - Săcălaz
Sânnicolau - Buziaș
Modern - Șag
Jimbolia - Șoimii
Giarmata - Comloș
Nădrag - Peciu Nou
Recaș - Cenad
Tehnolemn - Mondial

Et. 3 - 27 august
Mondial - Făget
Cenad - Tehnolemn
Peciu Nou - Recaș
Comloș - Nădrag
Șoimii - Giarmata
Șag - Jimbolia
Buziaș - Modern
Săcălaz - Sânnicolau
Obilici - Vulturii

Et. 4 - 31 august
Făget - Vulturii
Sânnicolau - Obilici
Modern - Săcălaz
Jimbolia - Buziaș
Giarmata - Șag
Nădrag - Șoimii
Recaș - Comloș
Tehnolemn - Peciu Nou
Mondial - Cenad

Et. 5 - 7 septembrie
Cenad - Făget
Peciu Nou - Mondial
Comloș - Tehnolemn
Șoimii - Recaș
Șag - Nădrag
Buziaș - Giarmata
Săcălaz - Jimbolia
Obilici - Modern
Vulturii - Sânnicolau

Et. 6 - 14 septembrie
Săcălaz - Sânnicolau
Modern - Vulturii
Jimbolia - Obilici
Giarmata - Săcălaz
Nădrag - Buziaș
Recaș - Șag
Tehnolemn - Șoimii
Mondial - Comloș
Cenad - Peciu Nou

Et. 7 - 21 septembrie
Peciu Nou - Făget
Comloș - Cenad
Șoimii - Mondial
Șag - Tehnolemn
Buziaș - Recaș
Săcălaz - Nădrag
Obilici - Giarmata
Vulturii - Jimbolia
Sânnicolau - Modern

Et. 8 - 28 septembrie
Făget - Modern
Jimbolia - Sânnicolau
Giarmata - Vulturii
Nădrag - Obilici
Recaș - Săcălaz
Tehnolemn - Buziaș
Mondial - Șag
Cenad - Șoimii
Peciu Nou - Comloș

Et. 9 - 1 octombrie
Comloș - Făget
Șoimii - Peciu Nou
Șag - Cenad
Buziaș - Mondial
Săcălaz - Tehnolemn
Obilici - Recaș
Vulturii - Nădrag
Sânnicolau - Giarmata
Modern - Jimbolia

Et. 10 - 5 octombrie
Făget - Jimbolia
Giarmata - Modern
Nădrag - Sânnicolau
Recaș - Vulturii
Tehnolemn - Obilici
Mondial - Săcălaz
Cenad - Buziaș
Peciu Nou - Șag
Comloș - Șoimii

Et. 11 - 12 octombrie
Șoimii - Făget
Șag - Comloș
Buziaș - Peciu Nou
Săcălaz - Cenad
Obilici - Mondial
Vulturii - Tehnolemn
Sânnicolau - Recaș
Modern - Nădrag
Jimbolia - Giarmata

Et. 12 - 19 octombrie
Făget - Giarmata
Nădrag - Jimbolia
Recaș - Modern
Tehnolemn - Sânnicolau
Mondial - Vulturii
Cenad - Obilici
Peciu Nou - Săcălaz
Comloș - Buziaș
Șoimii - Șag

Et. 13 - 26 octombrie
Șag - Făget
Buziaș - Șoimii
Săcălaz - Comloș
Obilici - Peciu Nou
Vulturii - Cenad
Sânnicolau - Mondial
Modern - Tehnolemn
Jimbolia - Recaș
Giarmata - Nădrag

Et. 14 - 2 noiembrie
Făget - Nădrag
Recaș - Giarmata
Tehnolemn - Jimbolia
Mondial - Modern
Cenad - Sânnicolau
Peciu Nou - Vulturii
Comloș - Obilici
Șoimii - Săcălaz
Șag - Buziaș

Et. 15 - 9 noiembrie
Buziaș - Făget
Săcălaz - Șag
Obilici - Șoimii
Vulturii - Comloș
Sânnicolau - Peciu Nou
Modern - Cenad
Jimbolia - Mondial
Giarmata - Tehnolemn
Nădrag - Recaș

Et. 16 - 16 noiembrie
Făget - Recaș
Tehnolemn - Nădrag
Mondial - Giarmata
Cenad - Jimbolia
Peciu Nou - Modern
Comloș - Sânnicolau
Șoimii - Vulturii
Șag - Obilici
Buziaș - Săcălaz

Et. 17 - 23 noiembrie
Săcălaz - Făget
Obilici - Buziaș
Vulturii - Șag
Sânnicolau - Șoimii
Modern - Comloș
Jimbolia - Peciu Nou
Giarmata - Cenad
Nădrag - Mondial
Recaș - Tehnolemn

PROGRAMUL TURULUI C-CARAȘ

Et. 1 - 17 august
Ocna de Fier - Topleț
Zăvoi - Glimboca
C.F.R. - Mundus
Energia - Caromet
Metropol - Dunărea
Rușchița - Metalul OR
Arsenal - CS Oravița
Cozla - Muncitorul
Minerul MN - Bozovici

Et. 2 - 24 august
Topleț - Zăvoi
Glimboca - C.F.R.
Mundus - Energia
Caromet - Rușchița
Dunărea - Arsenal
Metalul OR - Metropol
CS Oravița - Cozla
Muncitorul - Minerul MN
Bozovici - Ocna de Fier

Et. 3 - 28 august
Ocna de Fier - Muncitorul
Zăvoi - Bozovici
C.F.R. - Topleț
Metropol - Caromet
Rușchița - Energia
Arsenal - Metalul OR
Cozla - Dunărea
Minerul MN - CS Oravița
Glimboca - Mundus

Et. 4 - 31 august
Energia - Metropol
Topleț - Glimboca
Mundus - Rușchița
Caromet - Arsenal
Dunărea - Minerul MN
Metalul OR - Cozla
CS Oravița - Ocna de Fier
Muncitorul - Zăvoi
Bozovici - C.F.R.

Et. 5 - 7 septembrie
Ocna de Fier - Dunărea
Zăvoi - CS Oravița
C.F.R. - Muncitorul
Metropol - Rușchița
Arsenal - Energia
Cozla - Caromet
Minerul MN - Metalul OR
Topleț - Mundus
Glimboca - Bozovici

Et. 6 - 14 septembrie
Energia - Cozla
Rușchița - Arsenal
Mundus - Metropol
Caromet - Minerul MN
Dunărea - Zăvoi
Metalul OR - Ocna de Fier
CS Oravița - C.F.R.
Muncitorul - Glimboca
Bozovici - Topleț

Et. 7 - 18 septembrie
Ocna de Fier - Caromet
Zăvoi - Metalul OR
C.F.R. - Dunărea
Arsenal - Metropol
Cozla - Rușchița
Minerul MN - Energia
Topleț - Muncitorul
Glimboca - CS Oravița
Bozovici - Mundus

Et. 8 - 21 septembrie
Energia - Ocna de Fier
Metropol - Cozla
Rușchița - Minerul MN
Mundus - Arsenal
Caromet - Zăvoi
Dunărea - Glimboca
Metalul OR - C.F.R.
CS Oravița - Topleț
Muncitorul - Bozovici

Et. 9 - 28 septembrie
Ocna de Fier - Rușchița
Zăvoi - Energia
C.F.R. - Caromet
Cozla - Arsenal
Minerul MN - Metropol
Topleț - Dunărea
Glimboca - Metalul OR
Muncitorul - Mundus
Bozovici - CS Oravița

Et. 10 - 5 octombrie
Energia - C.F.R.
Metropol - Ocna de Fier
Rușchița - Zăvoi
Arsenal - Minerul MN
Mundus - Cozla
Caromet - Glimboca
Dunărea - Bozovici
Metalul OR - Topleț
CS Oravița - Muncitorul

Et. 11 - 12 octombrie
Ocna de Fier - Arsenal
Zăvoi - Metropol
C.F.R. - Rușchița
Minerul MN - Cozla
Topleț - Caromet
Glimboca - Energia
CS Oravița - Mundus
Muncitorul - Caromet
Bozovici - Metalul OR

Et. 12 - 16 octombrie
Energia - Topleț
Metropol - C.F.R.
Rușchița - Glimboca
Arsenal - Zăvoi
Cozla - Ocna de Fier
Mundus - Minerul MN
Caromet - Bozovici
Dunărea - CS Oravița
Metalul OR - Muncitorul

Et. 13 - 19 octombrie
Ocna de Fier - Minerul MN
Zăvoi - Cozla
C.F.R. - Arsenal
Topleț - Rușchița
Glimboca - Metropol
Dunărea - Mundus
CS Oravița - Metalul OR
Muncitorul - Caromet
Bozovici - Energia

Et. 14 - 26 octombrie
Ocna de Fier - Mundus
Energia - Muncitorul
Metropol - Topleț
Rușchița - Bozovici
Arsenal - Glimboca
Cozla - C.F.R.
Minerul MN - Zăvoi
Caromet - CS Oravița
Metalul OR - Dunărea

Et. 15 - 2 noiembrie
Zăvoi - Ocna de Fier
C.F.R. - Minerul MN
Topleț - Arsenal
Glimboca - Cozla
Mundus - Metalul OR
Dunărea - Caromet
CS Oravița - Energia
Muncitorul - Rușchița
Bozovici - Metropol

Et. 16 - 9 noiembrie
Ocna de Fier - C.F.R.
Zăvoi - Mundus
Energia - Dunărea
Metropol - Muncitorul
Rușchița - CS Oravița
Arsenal - Bozovici
Cozla - Topleț
Minerul MN - Glimboca
Caromet - Metalul OR

Et. 17 - 16 noiembrie
C.F.R. - Zăvoi
Topleț - Minerul MN
Glimboca - Ocna de Fier
Mundus - Caromet
Dunărea - Rușchița
Metalul OR - Energia
CS Oravița - Metropol
Muncitorul - Arsenal
Bozovici - Cozla

PROGRAMUL TURULUI C-ARAD

Et. 1 - 10 august

Conar	Dacia Beliu	6-1
Dorobanți	FC Ineu	1-2
Nădlac	Tr. Roșu	2-1
Zădăreni	CFR Arad	2-1
Indagrara	Curtici	5-1
Lipova	Telecom	1-2
Cr. Ch.-Criș	Sebiș	2-0
11 august		
Cermei	Gloria Arad	0-0
Târnova	Socodor	2-0
Romvest	Pâncota	2-2

Et. 2 - 14 august

Pâncota	Târnova	
Tr. Roșu	Dorobanți	
Socodor	Cermei	
Dacia Beliu	Romvest	
FC Ineu	Conar	
CFR Arad	Nădlac	
Curtici	Zădăreni	
Telecom	Indagrara	
Sebiș	Lipova	
Gloria Arad	Cr. Ch.-Criș	

Et. 3 - 17 august

Socodor	Gloria Arad	
Conar	Tr. Roșu	
Dorobanți	CFR Arad	
Nădlac	Curtici	
Zădăreni	Telecom	
Indagrara	Sebiș	
Lipova	Cr. Ch.-Criș	
18 august		
Cermei	Pâncota	
Târnova	Dacia Beliu	
Romvest	FC Ineu	

Et. 4 - 24 august

Pâncota	Socodor	
Tr. Roșu	Romvest	
Telecom	Nădlac	
Sebiș	Zădăreni	
Cr. Ch.-Criș	Indagrara	
Gloria Arad	Lipova	
25 august		
Dacia Beliu	Cermei	
FC Ineu	Târnova	
CFR Arad	Conar	
Curtici	Dorobanți	

Et. 5 - 28 august

Pâncota	Gloria Arad	
Socodor	Dacia Beliu	
Cermei	FC Ineu	
Târnova	Tr. Roșu	
Romvest	CFR Arad	
Conar	Curtici	
Dorobanți	Telecom	
Nădlac	Sebiș	
Zădăreni	Cr. Ch.-Criș	
Indagrara	Lipova	

Et. 6 - 31 august

Tr. Roșu	Cermei	
Telecom	Conar	
Sebiș	Dorobanți	
Cr. Ch.-Criș	Nădlac	
Lipova	Zădăreni	
Gloria Arad	Indagrara	
1 septembrie		
FC Ineu	Socodor	
Dacia Beliu	Pâncota	
CFR Arad	Târnova	
Curtici	Romvest	

Et. 7 - 7 septembrie

Pâncota	FC Ineu	
Socodor	Tr. Roșu	
Conar	Sebiș	
Dorobanți	Cr. Ch.-Criș	
Nădlac	Lipova	
Zădăreni	Indagrara	
8 septembrie		
Dacia Beliu	Gloria Arad	
Cermei	CFR Arad	
Târnova	Curtici	
Romvest	Telecom	

Et. 8 - 14 septembrie

Tr. Roșu	Pâncota	
Telecom	Târnova	
Sebiș	Romvest	
Cr. Ch.-Criș	Conar	
Lipova	Dorobanți	
Indagrara	Nădlac	
Gloria Arad	Zădăreni	
15 septembrie		
FC Ineu	Dacia Beliu	
CFR Arad	Socodor	
Curtici	Romvest	

Et. 9 - 21 septembrie

Gloria Arad	FC Ineu	
Pâncota	CFR Arad	
Socodor	Curtici	
Conar	Lipova	
Dorobanți	Indagrara	
Nădlac	Zădăreni	
22 septembrie		
Dacia Beliu	Tr. Roșu	
Cermei	Telecom	
Târnova	Sebiș	
Romvest	Cr. Ch.-Criș	

Et. 10 - 28 septembrie

Tr. Roșu	FC Ineu	
Telecom	Socodor	
Sebiș	Cermei	
Cr. Ch.-Criș	Târnova	
Lipova	Romvest	
Indagrara	Conar	
Zădăreni	Dorobanți	
Nădlac	Gloria Arad	
29 septembrie		
CFR Arad	Dacia Beliu	
Curtici	Pâncota	

Et. 11 - 5 octombrie

Gloria Arad	Tr. Roșu	
Pâncota	Telecom	
Socodor	Sebiș	
Conar	Zădăreni	
Dorobanți	Nădlac	
6 octombrie		
Romvest	Indagrara	
FC Ineu	CFR Arad	
Dacia Beliu	Curtici	
Cermei	Cr. Ch.-Criș	
Târnova	Lipova	

Et. 12 - 12 octombrie

Telecom	Dacia Beliu	
Sebiș	Pâncota	
Cr. Ch.-Criș	Socodor	
Lipova	Cermei	
Indagrara	Târnova	
Zădăreni	Romvest	
Nădlac	Conar	
Dorobanți	Gloria Arad	
13 octombrie		
CFR Arad	Tr. Roșu	
Curtici	FC Ineu	

Et. 13 - 19 octombrie

Gloria Arad	CFR Arad	
Tr. Roșu	Curtici	
Pâncota	Cr. Ch.-Criș	
Socodor	Lipova	
Conar	Dorobanți	
20 octombrie		
FC Ineu	Telecom	
Dacia Beliu	Sebiș	
Cermei	Indagrara	
Târnova	Zădăreni	
Romvest	Nădlac	

Et. 14 - 26 octombrie

Telecom	Tr. Roșu	
Sebiș	FC Ineu	
Cr. Ch.-Criș	Dacia Beliu	
Lipova	Pâncota	
Indagrara	Socodor	
Zădăreni	Cermei	
Nădlac	Târnova	
Dorobanți	Romvest	
Conar	Gloria Arad	
27 octombrie		
Curtici	CFR Arad	

Et. 15 - 2 noiembrie

Gloria Arad	Curtici	
Tr. Roșu	Sebiș	
Pâncota	Indagrara	
Socodor	Zădăreni	
3 noiembrie		
CFR Arad	Telecom	
FC Ineu	Cr. Ch.-Criș	
Dacia Beliu	Lipova	
Cermei	Nădlac	
Târnova	Dorobanți	
Romvest	Conar	

Et. 16 - 9 noiembrie

Telecom	Curtici	
Sebiș	CFR Arad	
Cr. Ch.-Criș	Tr. Roșu	
Lipova	FC Ineu	
Indagrara	Dacia Beliu	
Zădăreni	Pâncota	
Nădlac	Socodor	
Dorobanți	Cermei	
Conar	Târnova	
10 noiembrie		
Romvest	Gloria Arad	

Et. 17 - 16 noiembrie

Gloria Arad	Telecom	
Tr. Roșu	Lipova	
Pâncota	Nădlac	
Socodor	Dorobanți	
17 noiembrie		
Curtici	Sebiș	
CFR Arad	Cr. Ch.-Criș	
FC Ineu	Indagrara	
Dacia Beliu	Zădăreni	
Cermei	Conar	
Târnova	Romvest	

Et. 18 - 23 noiembrie

Sebiș	Telecom	
Cr. Ch.-Criș	Curtici	
Lipova	CFR Arad	
Indagrara	Tr. Roșu	
Zădăreni	FC Ineu	
Nădlac	Dacia Beliu	
Dorobanți	Pâncota	
Conar	Socodor	
24 noiembrie		
Romvest	Cermei	
Târnova	Gloria Arad	

Et. 19 - 30 noiembrie

Gloria Arad	Sebiș	
Telecom	Cr. Ch.-Criș	
Tr. Roșu	Zădăreni	
Pâncota	Conar	
Socodor	Romvest	
1 decembrie		
Curtici	Lipova	
CFR Arad	Indagrara	
FC Ineu	Nădlac	
Dacia Beliu	Dorobanți	
Cermei	Târnova	

C ARAD

Surpriza de la Lipova...

CONAR ARAD - DACIA BELIU 6-1. Scor neaşteptat pentru o echipă nou promovată. Au marcat: Cr. Teacă, Vişan, Cuedan, S. Lingurar, Kocsis (2). Au arbitrat: Cl. Tripa - I. Alb, M. Toderici.

STĂRUINŢA DOROBANŢI - FC INEU 1-2. Oaspeţii au fost mai buni, ei impunându-se în faţa unei nou promovate. Pentru gazde a marcat Verba. Au arbitrat: M. Toderici - Mihart, C. Tiulea.

VICTORIA NĂDLAC - TR. ROŞU BLĂNARUL ARAD 2-1. Au marcat Babău, Moţiu respectiv Gallo. Portarul oaspeţilor Szabo a fost eliminat de pe teren, când l-a faultat pe un atacant advers în careu. Penalty-ul a fost apărat de Cuimedean, jucător de câmp, introdus în poartă, deoarece toate cele trei schimbări permise fuseseră efectuate. Au arbitrat: M. Axente jr. - C. Belle, D. Rusan.

PETROMUREŞ ZĂDĂRENI - CFR ARAD 2-1. Victorie la limită a gazdelor, care au reuşit golurile prin Unc şi S. Lascu. Au arbitrat: D. Herţeg - N. Forton, M. Gornic.

INDAGRARA ARAD - AGRO CURTICI 5-1. Echipa gazdă cu Gabi Birău la cârmă se anunţă de pe acum ca şi o candidată la câştigarea seriei. Au marcat pentru gazde: N. Sinescu (3), Nescovici şi I. Ardelean. Au arbitrat: N. Dehelean - S. Mocanu, A. Păcurar.

ŞOIMII LIPOVA - TELECOM ARAD 1-2. Bomba zilei a explodat la Lipova. Echipa oaspete, care a terminat gâfâind campionatul trecut, a reuşit o victorie nesperată. Chiar antrenorul Telecomului, Sorin Iancu, a marcat unul dintre goluri. Au arbitrat: D. Ologeanu jr. - V. Toderici, I. Gudin.

CRIŞUL CHIŞINEU CRIŞ - CRIŞANA SEBIŞ 2-0. Victorie fără dubii a gazdelor. Ele şi-au asigurat victoria încă din prima repriză prin golurile reuşite de Ilian şi Şt. Mihoc. Au arbitrat: M. Bândea - Şt. Mercea, D. Mager.

GLORIA CERMEI - GLORIA ARAD 0-0. Rezultat echitabil, care a mulţumit ambele tabere. Au arbitrat: Tr. Enoiu - C. Tuilea, I. Ozdeanu.

AVÂNTUL TÂRNOVA - VULTURII SOCODOR 2-0 . Nou promovata a păşit cu dreptul în acest campionat. Au arbitrat: M. Bondar - V. Navaşi, A. Oanţă.

ŞOFRONEA - PÂNCOTA 2-2 . Oaspeţii au condus cu 2-0, cei din Şofronea revenind graţie golurilor lui Roland Balaş. Gazdele au ratat şi un penalty. Au arbitrat: M. Toderici - I. Negru, Gh. Petrişor.

OVIDIU PĂCURARIU

Magazinul **MAGNET**

din str. Ungureanu Nr. 17
(vizavi de Clinicile Noi)

Vă oferă o gamă variată de produse electrocasnice cu plata în rate:

☛☛ **TEFAL**
☛☛ **MOULINEX**
☛☛ **BRAUN**

☛☛ **OCEAN:**
- frigidere
- combine frigorifice
- aragaze
- masini de spalat cu cuve inox

Informatii suplimentare la sediul firmei: Str. Paris 2A, tel. 190.656

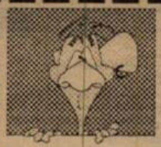

URECHEA CIULITĂ

DAN OLOGEANU: *"S-ar putea ca meciul de pe teren propriu, cu Corvinul Hunedoara, să se dispute cu uşile închise din cauza stării precare a instalaţiilor sanitare de la stadion"*

ION CRĂCIUNESCU, după meciul FC Braşov - Poli: *"Cât am fost arbitru toţi mă înjurau, acum ca observator păţesc acelaşi lucru. Dar ce vină am eu?"*

UN SPECTATOR BRAŞOVEAN, către observatorul Ion Crăciunescu: *"Frăţilă* (n.n. arbitrul care a fost retrogradat), *pe care l-aţi dat afară este de o sută de ori mai bun decât Dobrin ăsta!"*

STELIAN ANGHEL, după eşecul lui Astral Deta în faţa CPL-ului: *"La echipa de handbal sunt 2-3 oameni care joacă mai bine fotbal decât unii din echipa noastră!"*

GHEORGHE CIORCERI, antrenor ASA: *"Am pornit cu stângul, dar acest lucru este caracteristic pentru un militar"*

VASILE ARMAN (jucător Vestpetrom), către coechipieri, la finele meciului cu UMT: *"Am pierdut câţiva titulari. Cu ei în teren altul ar fi fost rezultatul. Nu-i bai, scoatem noi puncte din deplasare!"*

IONUŢ POPA, după o ratare monumentală a lui Ştefeligă, în patida Electrica - FC Arad: *"În noiembrie, pe ăsta îl dăm înapoi la UTA".*

DAN MĂNĂILĂ: *Astăzi UTA a aliniat echipa Fotbal Vest. Ar fi cazul să primim tricourile promise!"*

ROBBY BENCZIK, referindu-se la eşecul formaţiei sale, CSMR, în faţa lui Dacia Piteşti: *"Când noi jucam în divizia naţională ei se zbăteau pe undeva în divizia C. Dar ne-am tăiat ca maioneza."*

NICU DRĂGAN (preşedinte Gloria Reşiţa): *"Vreau să fac din Gloria un Rapid al Govândariului".*

BUGS BUNNY

Colţul microbistului... comod

Marţi, 13 august

13,00 Eurogoluri - Eurosport

17,00 Spania - Franţa - finala C.E. juniori - Eurosport

Miercuri, 14 august

18,00 Ungaria - Arabia Saudită - TVBp 1, dir.

20,45 România - Israel - TVR 1, dir.

Joi, 15 august

16,45 şi 21,05 Fotbal mondial - DSF

Sâmbătă, 17 august

18,00 Ferencvaros - Kispest - TVBp 2, dir.

Duminică, 18 august

19,00 - 2. Bundesliga - DSF, dir.

Luni, 19 august

17,30 - Vasas - MTK - TVBp 2, dir.

*Redacţia nu-şi asumă responsabilitatea pentru eventualele modificări ulterioare ale programelor

CAMERA ASCUNSĂ A LUI FOTOFUCHS

Noroc că am pierdut la Piteşti, că altfel s-ar umple tribuna sâmbătă şi n-aş avea pe unde să circul!

"MASCOTA" CSMR-ULUI ÎN AŞTEPTAREA REÎNTÂLNIRII CU SUPORTERII ROŞ-NEGRI

F.V. ridică problema copiilor

IOAN OLARIU

(FC FROLA)

DORESC SĂ-MI ADUC CONTRIBUŢIA LA ASIGURAREA SCHIMBULUI DE MÂINE ÎN FOTBALUL ROMÂNESC

FC FROLA a luat fiinţă în 1993, cu statut afiliat la F.R.F., fiind unul dintre primele cluburi particulare din ţară. Funcţionează conform Legii 21/24, fiind o societate non-profit. In obiectul său de activitate sunt cuprinse următoarele: organizează şi desfăşoară activităţi fotbalistice, pregăteşte sportivi de performanţă, participă la competiţii interne şi internaţionale având ca scop dezvoltarea fotbalului profesionist.

REP: **D-le Ioan Olariu, sunteţi patronul acestui club particular de fotbal. De unde şi până unde aţi ales această variantă, fiind inginer de profesie, prin acest noian de greutăţi ce bântuie întreaga suflare fotbalistică?**

I.O.: Deşi am mai spus-o şi cu alte împrejurări, eu am fost călit de viaţa grea şi plină de primejdii încă din copilărie. Dacă am înfruntat atâtea, am convingerea că voi răzbate, atrăgând în jurul meu oameni ce simt necesitatea acestui ideal. Pornesc de la considerentul că cea mai grea etapă din viaţa unui fotbalist este junioratul, din păcate neglijat de mai toţi cei care trăiesc din fotbal. Şi tot deocamdată sunt la capitolul investiţii, la faza de plămădeală în orientarea şi selecţionarea micilor fotbalişti. Am o mare încredere în cei trei antrenori angajaţi la FC Frola: este vorba de Florian Mierea, Ioan Truţi şi Ion Vancea; acesta din urmă se ocupă strict de pregătirea portarilor. Mie nu-mi rămâne decât să alimentez material şi financiar activităţile, lăsând specialiştii să-şi facă meseria, iar nu peste mult timp rezultatele vor avea posibilitatea să vorbească.

REP: **Ştiu că în acest moment terenurile de fotbal au în general o ţinută destul de "zdrenţuită". Dvs. unde vă derulaţi orele de antrenamente şi chiar viitoarele meciuri în competiţii?**

I.O.: Inceputurile au fost la Sînandrei, însă condiţiile au fost vitrege, de aceea am căutat un loc la oraş, propice pentru dezvoltarea fotbalului. Am găsit mare înţelegere la clubul sportiv Textila din Timişoara, iar dnii directori I. Sabău şi H. Vidoni au făcut tot ce a fost posibil să ne ajute, oferindu-ne întreaga bază, după un program bine stabilit. Relaţiile dintre FC Frola şi Textila sunt foarte bune şi pot rămâne statornice pe viitor. Condiţiile de pregătire sunt excelente, vestiarele, deasemenea sauna, bazinul de recuperare, echipament.

REP: **Care sunt grupele de copii şi juniori pe care le aveţi şi în ce campionat activaţi?**

I.O.: Se lucrează la patru grupe, adică: copii născuţi în 1978-79 şi 1979-80 - sunt grupele de juniori I şi juniori II înscrişi în Campionatul republican, organizat de FRF. De fapt, şi în campionatul trecut, la această categorie am ocupat un merituos loc IV, ceea ce pentru început este foarte bine. Cei născuţi în 1980-82 activează la grupa juniorilor III, înscrişi în campionatul organizat de AJF Timiş. Mai este o grupă de perspectivă (1984) şi iniţiere (1985).

REP: **Ştiu că este prematur să vă întreb dacă în aceşti doi ani de activitate au promovat către alte eşaloane ceva juniori din pepiniera FC Frola...**

I.O.: Sunt satisfăcut că după numai doi ani am reuşit să promovăm trei jucători: Roth (Electrica), Tigler (Comloş) şi Bodochi (Giarmata). Sigur mai sunt şi alţi jucători buni, însă sunt prea fragezi pentru aruncarea în luptă. Pe de o parte, salut ideea FRF-ului de a introduce folosirea obligatorie a juniorilor în echipele de divizia B şi C. Cu această ocazie, cei valoroşi vor promova spre performanţă mai repede decât până acum, evitându-se pierderile şi intrarea în anonimat a multor talente ţinute în conul de umbră al unor seniori supuşi îmbătrânirii, care au uitat că, odată, au fost şi ei juniori.

REP: **Care sunt ultimele noutăţi în cadrul clubului FC Frola şi cum veţi aborda noul campionat?**

I.O.: Pe tot parcursul acestei veri s-a dus o muncă intensă la toate categoriile de vârstă, precum şi la selecţie, care este permanentă, zilnic, între orele 14-17, la baza Textila. S-a constituit, deasemenea, un lot de performanţă de 19 jucători, născuţi în 1979-1980, care îi ducem într-un cantonament centralizat. Aceştia sunt: Vancea, Buruiană, M. Popescu, Boca, Şeder, Scutca, Lay, Nistoreanu, V. Popescu, Vulcan, Perţa, Atiţei, Vereş, Creţu, Şuştreanu, Jugănaru, Tudor, Truţi şi Pop. Următorul campionat îl vom aborda cu mult optimism, în speranţa că alături de noi vom mai atrage şi pe alţi oameni de suflet şi bani, ce intenţionează a investi în acest sport, iar mai târziu va avea şi mari satisfacţii. In ceea ce mă priveşte, dacă am intrat în această horă, joc în ea până la capăt, indiferent unde va fi el.

DAN GÂRLEA

ŞUTURI ÎN ZID

de Marius Breazu

Duminică, TVR a transmis în direct reluarea sezonului competiţional din Insulă, moment marcat de Supercupa Angliei, dintre Manchester United şi Newcastle. Brusc mi-a revenit în memorie faptul că şi pe la noi există o asemenea competiţie, prezentă în calendarul competiţional, precum campionatele diferitelor divizii. Numai că în acest an Stelei şi Gloriei Bistriţa nu le-a prins "bine" data din calendar rezervată Supercupei. Steaua era prin China, iar Gloria îşi pregătea în linişte dubla din Cupa Cupelor cu celebra FC La Valetta. Sunt sigur că în turneul chinez Steaua nu a întâlnit nici un adversar mai valoros decât trupa bistriţeană, acesteia din urmă prinzându-i extrem de bine încă un meci cu campioana noastră. Numai că cineva a fost de altă părere.

Aşa cum de păreri nefericite sunt şi conducătorii cluburilor româneşti, cărora nu le pasă dacă au 100 sau 10000 de spectatori (caz groaznic de rar în ultimii ani). În schimb Newcastle a făcut un transfer de marcă (aşa cum ar putea realiza şi ai noştri, păstrând însă proporţiile), aducându-l pe golgeterul lui Euro'96, Alan Shearer şi născând o adevărată manie în rândul propriilor suporteri. Cât despre spectatorii noştri, să fie ei sănătoşi, că doar fotbalul nu se joacă pentru ei, fără de care cel mai popular joc cu mingea şi-ar pierde sensul de a mai exista. Cu spectatori sau nu, au pornit la drum toate eşaloanele româneşti.

TOATĂ LUMEA PE STADIOANE

Naţionala se loveşte de aroganţa lui Ţiţi Dumitriu (vă mai amintiţi isprava colonelului la turneul organizat la Timişoara în februarie '95, când, ca un adevărat gentleman, şi-a retras echipa de pe teren?), care nu vrea să-şi lase jucătorii la naţională, de parcă fotbalul românesc ar fi moşia familiei Dumitriu.

În ***Divizia Naţională*** ne lovim deja (şi nu este decât etapa a II-a) de reprogramări cu sau fără motiv, la ore ridicole (Ceahlăul - Steaua, duminică ora 11), probabil pentru a fi cât mai puţini martori la un duel care în ultimii 2 ani a fost cu cântec sub Pietricica.

Mircea Rădulescu, un tip mediatizat mult mai mult decât i-ar fi dat dreptul valoarea sa profesională, nici nu e pe cale să termine un an întreg la Rapid, accentuând prin această decizie neseriozitatea în care a căzut de vreo câţiva ani, mai precis din februarie 1992, când a demisionat de la naţională în avionul care aducea lotul din Grecia.

Divizia A a debutat sub bune auspicii, cu rezultate interesante în seria a doua, mai rare la acest nivel. Mi-e frică însă că focul aprins de prima rundă se va stinge treptat, ajungând ca în retur să rămână o biată cenuşă a iluziilor celor care încă mai iubesc fotbalul.

În ***Divizia B*** continuă promovările masive de arbitri imberbi, uşor timorabili de experimentaţii jucători de la acest nivel, situaţii care numai spre progresul jocului nu pot fi.

Ei bine, în ***Divizia C***, mai precis în judeţul Timiş, la ora la care scriu aceste rânduri, nu se ştie dacă regula folosirii a doi juniori în teren va fi aplicată sau nu. Probabil că atunci când va apare acest număr al săptămânalului, lucrurile vor fi dezlegate, iar antrenorii şi conducătorii se vor fi luat cu mâinile de cap sau au răsuflat uşuraţi.

Tuturor care au pornit la drum în ultimele zile le urăm succes şi pe cât posibil, să iasă din letargia perpetuă care a cuprins lumea fotbalului de la noi. Altfel s-ar putea ca această stare să se transforme într-un timp extrem de scurt, într-un somn definitiv.

CONCURS FOTBAL vest

Aşa după cum am promis, revenim cu răspunsurile exacte la cele 12 taloane.

TALON 1: Poli Timişoara şi Alexi Lalas; ***TALON 2:*** Turcia şi Florin Răducioiu; ***TALON 3:*** Ştefan Covaci şi Diego Maradona; ***TALON 4:*** Dudu Georgescu şi Gianluca Vialli; ***TALON 5:*** Dorinel Munteanu şi Ionuţ Popa; ***TALON 6:*** Flavius Domide şi Valentin Ciucur; ***TALON 7:*** Gheorghe Hagi şi Jackie Ionescu; ***TALON 8:*** Marcel Coraş şi Angelo Foale; ***TALON 9:*** Ion Moinea şi Paul Ince; ***TALON 10:*** Sandu Mircea şi Ion Crăciunescu; ***TALON 11:*** Steaua Roşie Belgrad şi Puiu Iordănescu; ***TALON 12:*** Ion Ciosescu şi Florin Iacob.

In numărul viitor al săptămânalului nostru vom publica locul şi data unde se va desfăşura tragerea la sorţi pentru stabilirea câştigătorilor.

SC EDDA GOTIA & MANUSCRIS SRL
TIMIŞOARA ◆ CENTRUL COMERCIAL TOTALCO
Depozit 'EDDA GOŢIA' ŞI TIPOGRAFIA MANUSCRIS
vinde EN GROS şi AMĂNUNT
■ produse papetărie ■ birotică ■ rechizite şcolare ■ hârtie şi cartoane la formate, gramaje şi culori diferite
ZILNIC între orele 10-18
tel. 056 / 164.363 int. 155

S.C. PATY DUKE SRL
Vinde en gros şi en detail bere Pils Timişoreana la preţuri avantajoase în incinta Pencoop.
Orar 9-17

ITALIA

HARTA FOTBALISTICĂ A ITALIEI SUFERĂ MODIFICĂRI

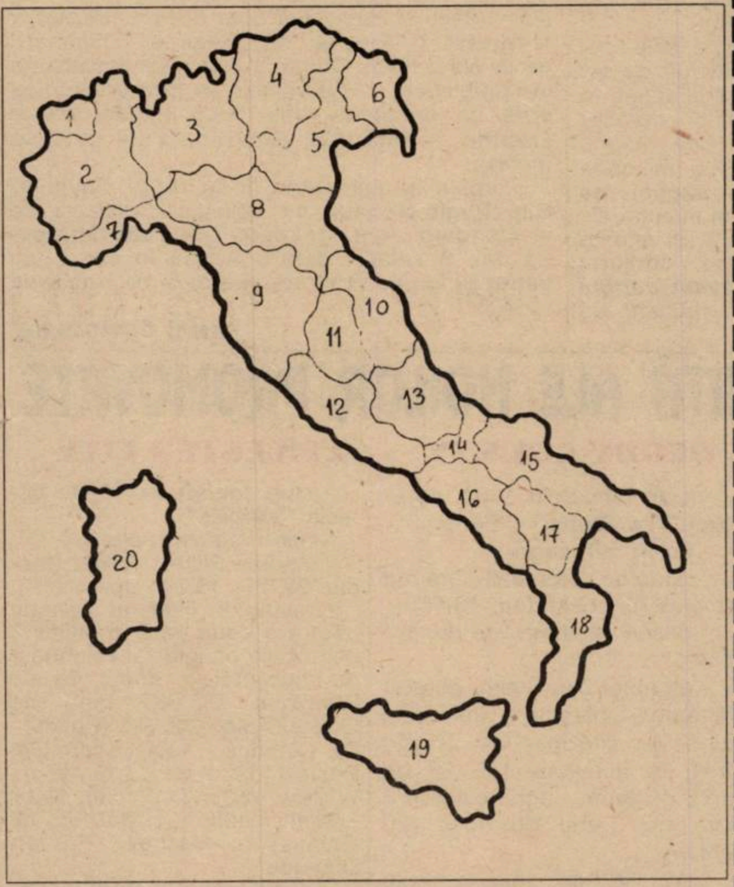

Se ştie că un derby regional stârneşte tot timpul ambiţii nebănuite, atât din partea combatantelor, dar mai ales în rândul spectatorilor. Iar când este vorba de tifosi italieni, acestea iau o şi mai mare amploare. În această ordine de idei ne-am gândit că ar fi interesant să aruncăm o privire pe harta fotbalistică din peninsulă şi să vedem cum sunt repartizate cluburile din primele 3 eşaloane, în raport cu cele 20 de regiuni ale Italiei.

O primă noutate ar fi faptul că în sezonul competiţional 1996-97, ***Emilia-Romagna*** va avea **pentru prima dată în istoria campionatului** mai multe reprezentante decât ***Lombardia,*** socotită regiunea cea mai bogată şi cea mai puternică din punct de vedere fotbalistic din "cizmă". Odată cu retrogradarea lui ***Cremonese***, Lombardia va fi reprezentată doar de 3 formaţii în prima ligă: ***Milan, Inter*** şi ***Atalanta.*** Asta în timp ce Emilia-Romagna va defila cu 4 echipe: ***Parma, Piacenza*** şi nou promovatele ***Reggiana*** şi ***Bologna***.

Dacă ar fi să alcătuim un clasament pe regiuni, întocmit pe baza numărului de echipe care activează în primele 3 divizii, în frunte se situează tot Emilia-Romagna, cu 11 teamuri în Serie A, B şi C1.

Vă prezentăm în continuare repartizarea pe regiuni a formaţiilor din primele 3 eşaloane, numărul trecut în paranteză la fiecare zonă reprezentând poziţia pe hartă.

EMILIA - ROMAGNA (8)

- Serie A: Parma, Piacenza, Reggiana, Bologna
- Serie B: Cesena, Ravenna
- Serie C1: Fiorenzuola, Brescello, Carpi, Modena, Spal

LOMBARDIA (3)

- Serie A: Milan, Inter, Atalanta
- Serie B: Brescia, Cremonese
- Serie C1: Como, Monza, Saronno, Alzano

TOSCANA (9)

- Serie A: Fiorentina
- Serie B: Lucchese
- Serie C1: Pistoiese, Empoli, Carrarese, Siena, Montevarchi, Prato

CAMPANIA (16)

- Serie A: Napoli
- Serie B: Salernitana
- Serie C1: Avellino, Ischia, Juve Stabia, Savoia, Nocerina

VENETO (5)

- Serie A: Vicenza, Verona
- Serie B: Padova, Venezia, Chievo
- Serie C1: Treviso

PUGLIA (15)

- Serie A: —
- Serie B: Bari, Foggia, Lecce
- Serie C1: Andria, Casarano

LAZIO (12)

- Serie A: Lazio, Roma
- Serie B: —
- Serie C1: Lodigiani, Sora

PIEMONTE (2)

- Serie A: Juventus
- Serie B: Torino
- Serie C1: Alessandria, Novara

ABRUZZO (13)

- Serie A: —
- Serie B: Pescara, Castel di Sangro
- Serie C1: Avezzano

SICILIA (19)

- Serie A: —
- Serie B: Palermo
- Serie C1: Trapani, Atletico Catania, Acireale

MARCHE (10)

- Serie A: —
- Serie B: —
- Serie C1: Ancona, Ascoli, Fermana, Giulianova

LIGURIA (7)

- Serie A: Sampdoria
- Serie B: Genoa
- Serie C1: Spezia

UMBRIA (11)

- Serie A: Perugia
- Serie B: —
- Serie C1: Gualdo

CALABRIA (18)

- Serie A: —
- Serie B: Cosenza, Reggina
- Serie C1: —

SARDINIA (20)

- Serie A: Cagliari
- Serie B: —
- Serie C1: —

FRIULI VENEZIA GIULIA (6)

- Serie A: Udinese
- Serie B: —
- Serie C1: —

Regiunile ***Val D'Aosta (1), Trento-Alto-Adige (4), Molise (14)*** şi ***Basilica (17)*** nu au reprezentante în primele 3 eşaloane.

DUELUL BAYERN - BORUSSIA A ÎNCEPUT

GERMANIA

Cel de-al 35-lea sezon al Bundesligii va începe vineri, odată cu primele două meciuri ale etapei inaugurale, ***St. Pauli - Bayern München*** și ***Borussia M'Gladbach - Arminia Bielefeld.*** Celelalte meciuri sunt programate sâmbătă (***Bochum - Duisburg, Leverkusen - Dortmund, Stuttgart - Schalke, Rostock - Karlsruhe, Freiburg - Bremen, 1860 München - Hamburg***) etapa fiind încheiată duminică de întâlnirea ***Fortuna Düsseldorf - FC Köln.*** De câtva timp, principalul duel Bayern - Dortmund s-a canalizat pe tot felul de declarații dure făcute de jucătorii celor două cluburi împotriva celeilalte tabere. Rănită în orgoliul propriu, Bayern este decisă să treacă în frunte, în timp ce galben-negrii din Westfalia încearcă să devină al treilea club care câștigă trei titluri consecutive, celelalte două fiind Bayern, cu două serii (1972-1973-1974, respectiv 1985-1986-1987) și Borussia Mönchengladbach (1975-1976-1977). Este greu de crezut că în "afacere" se va mai amesteca și altă trupă, chiar dacă nu trebuiesc neglijate Schalke, Gladbach, Hamburg sau chiar Bremen. În rândurila de mai jos vă prezentăm antrenorii și formațiile de bază ale celor 18 divizionare, precum și tabelul sinoptic al ediției de campionat care stă să înceapă (pe orizontală sunt trecute datele de disputare ale meciurilor pe teren propriu ale participantelor, iar pe verticală fiind trecute zilele când cluburile respective vor evolua pe terenuri străine).

BORUSSIA DORTMUND: (Ottmar Hitzfeld, confirmat): Klos - Sammer - Kohler, Cesar, Reuter, Freund, Zorc, Möller, Heinrich - Riedle, Chapuisat.

BAYERN MÜNCHEN: (Giovanni Trapattoni, nou): Kahn - Matthäus - Helmer, Babbel - Strunz, Basler, Scholl, Nerlinger, Ziege - Klinsmann, Rizzitelli.

SCHALKE 04 GELSENKIRCHEN: (Jörg Berger, confirmat): Lehmann - De Kock (Thon) - Linke, Eingenrauch - Latal, Nemec, Anderbrügge, Müller, Büskens - Max, Wilmots (Mulder).

BORUSSIA MÖNCHENGLADBACH: (Bernd Krauss, confirmat): Kamps - Kastenmaier, Klinkert, Andersson, H. Fournier (Neun) - Pflipsen (Hochstätter), Lupescu, Effenberg, Huiberts (Wynhoff) - Sternkopf (Pettersson), Juskowiak.

HAMBURGER SV (Felix Magath, confirmat): Golz - Schopp, Friis Hansen, Henchoz, Hollerbach - Spörl, Kmetsch, Schupp, Dowe - Bäron, Ivanauskas.

HANSA ROSTOCK (Frank Pagelsdorf, confirmat): Bräutigam - Groth, Zällmann, März - Lange, Weilandt, Baumgart, Beinlich, Studer - Akpoborie (Breitkreuz), Chalaskiewicz.

KARLSRUHE SC (Winfried Schäfer, confirmat): Reitmaier - Reich, Hengen, D. Schuster - Keller, Fink, Hässler, Bender, Tarnat - Dundee, Kiriakov.

TSV 1860 MÜNCHEN (Werner Lorant, confirmat): Meier - Trares - Jeremies, Greilich, Walker - Cerny, Schwabl, Nowak, Heldt - Winkler, Bodden.

WERDER BREMEN (Hans-Jürgen Dörner, confirmat) Reck - Wolter - Baiano, Ramzy - Pfeifenberger (Scholz), Eilts, Todt, Herzog, M. Bode (Cardoso) - Labbadia, Hobsch.

VfB STUTTGART (Rolf Fringer, confirmat): Wohlfahrt - Berthold, Verlaat, Schneider - Hagner, Soldo, Balakov, Poschner, S. Fournier - Elber, Bobic.

SC FREIBURG (Volker Finke, confirmat): Schmadtke - Jurcevici - Spanring, Marasek, Sundermann - Heidenreich, Kohl, A. Zeyer, Frey, Sutter - Decheiver.

1. FC KÖLN (Petern Neururer, confirmat): Illgner - Schmidt, Kostner, Baumann - Braun, Oliseh, Haptmann, Munteanu, Andersen - Vlădoiu, Polster.

FORTUNA DÜSSELDORF (Aleksandar Ristic, confirmat): Koch - Bach - Katemann, Werner - Winkhold, Buncol, Seeliger, Glavas, Mehlhorn - Cyron, Nielsen.

BAYER LEVERKUSEN (Christoph Daum, nou): Heinen - Nowotny - Wörns, Happe - Reyna, Rodrigo, Ramelow, Sergio, Heintze - Kirsten, Meijer.

FC ST. PAULI HAMBURG (Uli Maslo, confirmat): Thomforde - Trulsen, Dammann, Pedersen - Springer, Hanke, Pröpper, Driller, Dinzey - Savicev, Sobotzik.

VfL BOCHUM (Klaus Toppmöller, confirmat): Gospodarek - Stickroth, Waldoch, Kracht, Reis - Peschel, Mamic, Közle, Wosz - Donkov, Baluszynsky.

ARMINIA BIELEFELD (Klaus Middendorp, confirmat): Stein - Stratos - Silooy, Molata - Bode, Maas, Von Heesen, Hobday, Maul - Kuntz, Walter.

MSV DUISBURG (Friedhelm Funkel, nou): Gehrke - Westerbeek - Wohlert, Nijhuis - Kienle, M. Zeyer, Steffen, Anders, Hirsch - Salou, Marin.

	Dortmund	Bayern	Schalke	Gladbach	HSV	Rostock	Karlsruhe	1860 München	Bremen	Stuttgart	Freiburg	Köln	Düsseldorf	Leverkusen	St. Pauli	Bochum	Bielefeld	Duisburg
Dortmund	■	19.4.	3.5.	22.3.	29.11.	12.3.	16.11.	1.3.	17.5.	14.9.	27.8.	31.5.	21.8.	15.2.	28.9.	5.4.	26.10.	12.10.
Bayern	20.10.	■	15.3.	7.12.	5.10.	23.11.	21.9.	1.11.	29.3.	24.5.	10.5.	12.4.	26.4.	28.8.	15.2.	21.8.	7.9.	1.3.
Schalke	2.11.	14.9.	■	20.8.	19.10.	6.12.	5.10.	23.11.	12.4.	15.2.	24.5.	26.4.	10.5.	28.9.	1.3.	27.8.	22.3.	12.3.
Gladbach	20.9.	31.5.	22.2.	■	6.9.	19.10.	24.8.	5.10.	8.3.	26.4.	12.4.	15.3.	29.3.	3.5.	15.11.	17.5.	16.8.	30.11.
HSV	24.5.	5.4.	19.4.	12.3.	■	1.3.	26.10.	15.2.	3.5.	28.8.	20.8.	17.5.	7.12.	16.11.	15.9.	22.3.	12.10.	28.9.
Rostock	7.9.	17.5.	31.5.	19.4.	23.8.	■	17.8.	20.9.	22.2.	12.10.	29.3.	8.3.	15.3.	5.4.	25.10.	3.5.	30.11.	17.11.
Karlsruhe	10.5.	22.3.	5.4.	1.3.	26.4.	15.2.	■	24.5.	19.10.	20.8.	6.12.	3.11.	22.11.	12.10.	28.8.	12.3.	27.9.	14.9.
1860 München	24.8.	3.5.	17.5.	5.4.	17.8.	22.3.	30.11.	■	31.5.	28.9.	14.9.	22.2.	8.3.	12.3.	11.10.	19.4.	16.11.	26.10.
Bremen	23.11.	29.9.	12.10.	27.8.	2.11.	20.8.	19.4.	7.12.	■	1.3.	15.2.	10.5.	24.5.	25.10.	12.3.	13.9.	5.4.	22.3.
Stuttgart	15.3.	30.11.	17.8.	26.10.	8.3.	12.4.	22.2.	29.3.	24.8.	■	4.10.	8.9.	21.9.	19.4.	3.5.	16.11.	31.5.	17.5.
Freiburg	8.3.	16.11.	30.11.	11.10.	22.2..	28.9.	31.5.	15.3.	17.8.	5.4.	■	24.8.	6.9.	22.3.	19.4.	27.10.	17.5.	3.5.
Köln	7.12.	12.10.	26.10.	14.9.	23.11.	28.8.	3.5.	21.8.	15.11.	12.3.	1.3.	■	15.2.	24.5.	22.3.	27.9.	19.4.	5.4.
Düsseldorf	22.2.	26.10.	16.11.	28.9.	31.5.	13.9.	17.5.	27.8.	1.12.	22.3.	12.3.	18.8.	■	1.3.	5.4.	13.10.	3.5.	19.4.
Leverkusen	17.8.	8.3.	29.3.	2.11.	10.5.	4.10.	12.4.	7.9.	26.4.	18.10.	20.9.	30.11.	24.8.	■	17.5.	31.5.	15.3.	22.2.
St. Pauli	29.3.	16.8.	23.8.	10.5.	15.3.	26.4.	8.3.	12.4.	7.9.	2.11.	19.10.	21.9.	5.10.	23.11.	■	39.11.	22.2.	31.5.
Bochum	4.10.	22.2.	8.3.	22.11.	21.9.	1.11.	7.9.	18.10.	15.3.	10.5.	26.4.	29.3.	12.4.	6.12.	24.5.	■	24.8.	17.8.
Bielefeld	26.4.	12.3.	21.9.	15.2.	12.4.	24.5.	29.3.	10.5.	5.10.	7.12.	23.11.	19.10.	2.11.	14.9.	20.8.	1.3.	■	28.8.
Duisburg	12.4.	25.8.	7.9.	24.5.	29.3.	10.5.	15.3.	26.4.	21.9.	24.11.	2.11.	5.10.	19.10.	21.8.	7.12.	15.2.	8.3.	■

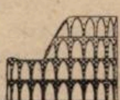

Notizie dall' Italia

■ SUPERCUPA LA 25 AUGUST. Supercupa Italiei, care va opune formaţia campioană, ***AC Milan***, cîştigătoarei Cupei, ***Fiorentina***, se va disputa la 25 august, de la ora 21.30, pe stadionul Giuseppe Meazza. În caz de egalitate după 90 de minute se vor executa direct penalty-uri de departajare.

■ MODIFICĂRI ÎN PROGRAMUL COMPETIŢIONAL. Datorită faptului că echipele ***Inter, Lazio, Parma,*** şi ***Roma*** vor reprezenta Italia în Cupa UEFA, urmând a disputa jocuri în cadrul acestei competiţii la 10 şi 24 septembrie, partidele pe care le vor juca aceste formaţii în etapele 1 şi 3 au fost devansate cu o zi. Astfel la 7 septembrie vor avea loc întâlnirile ***Udinese - Inter, Bologna - Lazio, Parma - Napoli*** şi ***Roma - Piacenza***, iar la 21 septembrie meciurile ***Inter - Lazio, Parma - Reggiana,*** şi ***Roma - Sampdoria.***

■ ÎNCĂ UN ELVEŢIAN ÎN ITALIA! Inter Milan şi-a asigurat serviciile elveţianului de origine italiană, ***Ciriaco Sforza***, de la Bayern München.

■ PREŞEDINTELE FEDERCALCIO A DEMISIONAT! Preşedintele Federaţiei Italiene, ***Antonio Matarrese***, a demisionat din funcţie în cursul săptămânii trecute. În locul lui a fost numit ***Raffaele Pagnozzi***.

■ TURNEE, JOCURI DE PREGĂTIRE.

● Trofeul Teresa Herrera, aflat la a 51-a ediţie, dotat cu o cupă de 45 de kilograme, în valoare de 280.000 lire italiene, a fost câştigat de ***Botafogo***, care a întrecut în finală pe ***Juventus Torino***, după executarea penalty-urilor de departajare. După 90 de minute scorul a fost 2-2, iar după 120 de minute 4-4! Pentru Juve au marcat N. Amoruso (3) şi Vieri. Italienii n-au transformat nici un penalty, ratând prin Amoruso, Di Livio şi Jugovici. Pentru locul 3-4: ***Deportivo La Coruña*** (gazda turneului) - ***Ajax*** 2-0

În prima zi s-au înregistrat rezultatele: ***Deportivo - Botafogo 1-2*** şi ***Juventus - Ajax 6-0!*** Au marcat: Padovano (3), Del Piero, Di Livio şi N. Amoruso. De remarcat faptul că acest trofeu a fost câştigat doar de două ori de o formaţie din Italia: ***Lazio*** în 1950 şi ***Roma*** în 1984. De cele mai multe ori a triumfat ***Real Madrid***, 8 succese!

● Prima apariţie a trupei lui Capello, ***Real Madrid***, în faţa suporterilor spanioli a coincis cu un semieşec: 1-1 cu divizionara B, ***AC Torino***.

● Alte jocuri amicale: ***Chievo - Foggia 1-1; Padova - Spal 2-0; Inter - Middlesbrough 0-0; Napoli - Ternana 1-1; Lazio - Regensburg*** (liga a 3-a Germania) ***8-0.***

MARADONA VREA SĂ... MOARĂ

"Aş vrea să mor", le-a spus Diego Maradona reporterilor TV după ce a ratat al 5-lea său penalty consecutiv în minutul 87 al meciului Racing Club - Boca Juniors (1-0, Lopez - 81'), năruind ultimele şanse la câştigarea titlului în "Clausura" pentru Boca. Velez Sarsfield este aşadar foarte aproape de un nou titlu.

OM ŞI MONACO, PRIMELE LIDERE

Olympique Marseille a păşit cu dreptul după o absență de 2 ani din prima ligă franceză, învingând cu 3-1 pe Olympique Lyon în uvertura de vineri din "Ligue Nationale de Football". Cu 9 jucători noi în lot, cu un nou sponsor (Parmalat) pe tricourile alb-albastre Adidas, respectiv în fața a 29.000 de spectatori, dintre care 11.000 abonați, prezenți pe Stade Velodrome - în reconstrucție, în vederea CM Franța '98 - ex-campioana Europei n-a acuzat şocul golului marcat de Caveglia, înscriind de 3 ori, prin Eric Roy, Xavier Gravelaine şi Marc Libbra. Au jucat, la OM, Köpke - Jambay, Malusci, Franceschini, Marquet - Durand, Roy, Letchkov, Pedros - Gravelaine, Cascarino, iar la oaspeți, Olmeta - Sassus, Marcelo, Bak, Devaux - Cocard, Anselmini, Casanova, Gava - Maurice, Caveglia.

L'EQUIPE
L'OM OUVRE A CŒU

Cotidianul L'Equipe marchează revenirea pe scenă a lui OM, cu Franceschini în prim plan.

Tânărul fundaş italian Ivan Franceschini, adus de Gerard Gili, antrenorul lui OM, de la "Primavera" echipei Parma, reprezintă noua față a lui Olympique, o echipă cosmopolită. Alături de Marsilia, pe primul loc s-a instalat după prima rundă şi AS Monaco, învingătoare cu 3-1 la Nantes.

Celelalte rezultate: Nice - Auxerre 0-1; Lille - Metz 1-0; Bordeaux - Le Havre 1-0; Bastia - Rennes 2-0; Strasbourg - PSG 0-1; Caen - Lens 0-2; Nancy - Cannes 1-2 şi Guingamp - Montpellier 0-0.

goal trotter

După un sezon excelent al fotbalului francez, cu PSG învingătoare în C2, cu Bordeaux finalistă în Cupa UEFA şi cu Nantes semifinalistă în Champions League, campionatul început vineri va înregistra o inevitabilă scădere a standardului valoric, în urma exodului marilor vedete din Hexagon. De exemplu, Martins şi Blanc au părăsit-o pe campioana AJ Auxerre în favoarea Spaniei, iar Bravo, Djorkaeff, Leonardo şi Dieng, plus antrenorul Fernandez, au "dezertat" Parisul. Se anunță, totuşi, un sezon echilibrat şi tensionat în zona retrogradării, datorită reducerii numărului de echipe de la 20 la18 în vara viitoare. Să sperăm că printre cele 4 retrogradate nu se vor număra Rennes (echipa lui Papură), Guingamp (cu Mihali fundaş) şi Nancy (antrenor Bölöni). Cât despre titlu, întrebarea este: va readuce puternica tripletă de atac Dely Valdes - Rai - Loko titlul la Paris, sau o nouă "provincială" va repeta isprăvile lui Nantes şi Auxerre din ultimii 2 ani?

Aime Jacquet a fost confirmat la cârma reprezentativei "cocoşului galic" până la finele Coupe du Monde France '98. Desailly &Co au fost eliminați la penalty-uri în semifinalele lui Euro '96, după o serie consecutivă de 28 de meciuri fără înfrângere, Franța demonstrând că este capabilă să țintească titlul mondial în 1998, pe teren propriu. Dar până atunci, numai meciuri amicale pentru "cocoşii" lui Monsieur Jacquet... Primul, contra Mexicului, la Paris...

RANGERS OR CELTIC?

Glasgow Rangers a debutat cu o victorie în noua ediție a Bell's League Premier Division, albaştrii - protestanți - campioni ai ultimelor 8 ediții țintind în acest sezon egalarea recordului de 9 titluri consecutive de campioană deținut de verzii catolici de la Celtic Glasgow, din perioada 1966 - '74, sub bagheta legendarului antrenor Jock Stein. Pe Ibrox Park, în fața a 46.221 spectatori (40.000 abonați), Rangers - Raith Rovers 1-0, prin golul ex-internaționalului englez Trevor Steven (24'), dealtfel singura noutate în 11-le lui Walter Smith față de meciul cu Alania Vladikavkaz, din Champions League: A. Goram - T. Steven, R. Gough, G. Petric, J. Björklund, J. Albertz - D. McInnis (72. C. Miller), S. McCall, M. Laudrup (66. P. Van Vossen) - G. Durie (46. I. Durrant), A. McCoist. Au lipsit Cleland - suspendat, Gascoigne - accidentat la tendonul lui Achile, şi McLaren şi Robertson - în recuperare după grave accidentări.

Rivala Celtic a egalat prin Andreas Thom în minutul 90 la Aberdeen, fiind în inferioritate numerică, în urma eliminării fundaşului Stubbs în minutul 73. Italianul Di Canio încă n-a debutat la Celtic...

Celelalte rezultate: Hibernian - Kilmarnock 1-2 şi Dundee Utd. - Motherwell 1-1. Meciul Dunfermline - Hearts a fost amânat. În țara cimpoaielor se zvoneşte trecerea de la 10 la 16 echipe în prima ligă, odată cu 1998. Dar oare fără Rangers şi Celtic? Conform declarației lui David Platt, învins acum două săptămâni cu echipa sa Arsenal, de ambele "mari" din Glasgow, atât Rangers cât şi Celtic ar face față cu brio în mereu amintita Superligă britanică a... mileniului 3.

Alessandro Orlando (fundaş stânga, ex-Juventus) a semnat ieri cu Glasgow Rangers, conform sursei din Gazzetta dello Sport de sâmbătă.

DORTMUND ŞI 1.FCK - AUS!

Borussia Dortmund, campioana Bundesligii, şi FC Kaiserslautern, câştigătoarea Cupei Germaniei, au fost eliminate deja din Cupă de echipele din liga regională Wattenscheid, respectiv Greuther Furth!

Ion Vlădoiu a marcat golul 3 în victoria lui FC Köln cu 3-1 la amatoarea Donaueschingen, după ce Dorinel Munteanu deschisese scorul. În meciul vedetă al rundei, Werder Bremen - Bayer Leverkusen 1-1 (5-3, după penalty-uri).

ANDERLECHT - ZDROBITOARE!

Genk - Standard 3-1; Mouscron - Lokeren 2-1; Anderlecht - Lommel 6-0, Cercle Bruges - Alost 1-2; Anvers - Malines 3-2; La Gantoise - Charleroi 3-1; St. Trond - Molenbeek 0-2; Lierse - FC Bruges 2-2, Harelbeke - Ekeren 2-3. În frunte, după primele două etape "belgiene": La Gantoise - 6p (5-2), Mouscron - 6p (4-1).

■ În meci amical, la Beijing: China - Paraguay 0-2

■ UEFA a decis ca din sezonul 1997 - '98 câştigătoarele Cupelor Ligii diferitelor țări să nu mai aibă drept de calificare în Cupa UEFA

■ Rezultatele primei manşe din turul preliminar al Champions League: Maccabi Tel Aviv - Fenerbahce 0-1, IFK Gòteborg - Ferencvaros 3-0 (se vede că suedezii sunt în plin campionat!), Widzew Lodz - Bröndby 2-1, Panathinaikos - Rosenborg 1-0, Grasschopper - Slavia Praga 5-0!, Rapid Viena - Dinamo Kiew 2-0, Glasgow Rangers - A. Vladikavkaz 3-1 şi FC Bruges - Steaua 2-2.

QPR

ANGLIA

DRACII ROŞII AVERTIZEAZĂ

Manchester United a cucerit Supercupa Angliei, "Charity Shield", grație unui zdrobitor 4-0 în dauna lui Newcastle United, în templul Wembley, în fața a 73214 spectatori. Eric "The King" Cantona, Jucătorul Anului în Anglia, a deschis balul pentru campioana şi câştigătoarea Cupei, în minutul 25, demolarea vicecampioanei fiind completată de tinerii Butt (30'), Beckham (83') şi Keane (88').

Cu acest succes, într-unul dintre cele mai bune meciuri de Supercupă din Albion de ani buni, M.U. şi-a avertizat contracandidatele la titlu şi Cupa Angliei că este, totuşi, number one. Newcastle a realizat cel mai scump transfer din istoria fotbalului, 22,5 milioane dolari pentru Alan Shearer, dar exprimarea tactică a "coțofenelor" este momentan confuză. Şi o altă "engleză" de Cupa UEFA, şi anume Arsenal, este într-un mic impas, conform mijlocaşului ei, David Platt: ***"N-avem echipă de titlu!"*** Şi atunci, cine-i va stânjeni de sâmbătă, în cea de-a 98-a ediție a campionatului englez, pe "diavolii roşii" ai lui Alex Ferguson? Într-o ordine în viziunea Fotbal Vest, Everton, FC Liverpool, Tottenham, totuşi Newcastle, Aston Villa, Chelsea şi poate Blackburn.

Aşadar, sâmbătă, la start! Petrescu se va deplasa cu Chelsea la Southampton, iar Dumitrescu şi Răducioiu doar 5 kilometri mai la nord-vest, la Arsenal, cu colegii lor "ciocănari" de la West Ham. Cantona &Co. vor demara de la Wimbledon, iar Newcastle va face primul pas spre un prezumtiv titlu după 70 de ani la Everton, în fața unui Goodison Park cu casa închisă.

Ultimele înregimentări le-au reuşit Coventry City (**Regis Genaux**, int. belgian, 23 selecții, de la Standard Liege) şi Leeds Utd. (**Lee Sharpe**, 25 ani, 8 selecții pentru Anglia în cei 8 ani petrecuți la Old Trafford, pentru 6 mil. dolari de la MU).

MIHAI COMŞULEA

CĂRȚILE DE VIZITĂ ALE NOILOR PROMOVATE

SUNDERLAND AFC

- club fondat în 1879, porecla ***"The Rokerites"***;
- tricou alb-roşu în dungi verticale, chilot negru;
- stadion Roker Park (media de spectatori în '95-'96: 16.340), aflat în ultimul său an de viață, din toamna viitoare nord-esticii urmând să se mute pe o arenă nouă, pe locul unei mine de cărbuni secate!
- revine în prima ligă după 5 ani, cu linia de clasament: 46 22 17 7 59-33 83 p. (campioană a Ligii secunde);
- antrenor: Peter Reid; golgeter: Craig Russell (13 goluri);
- "11"-le promovant: Chamberlain - Kubicki, Melville, Ord, Scott - Agnew, Bracewell, Ball, M. Gray - L. Howey, C. Russell.
- palmares: 6 titluri de campioană a Angliei (1892, '93, '95, 1902, '13, '36), două Cupe ale Angliei, în 1937 şi '73; în 1992 a pierdut în fața lui Liverpool finala Cupei, ca echipă de liga a II-a.

DERBY COUNTY

- club fondat în 1884, porecla: ***"The Rams"*** - "Berbecii";
- culori: alb-negru;
- stadion Baseball Ground (media de spectatori: 13.656);
- revine în prima ligă după 5 ani;
- antrenor Jim Smith, poreclit "Vulturul pleşuv", cel mai longeviv antrenor din Anglia încă în activitate (de 23 de ani); golgeter: negrul cotat la 3 mil. lire, Dean Sturridge (20 goluri);
- "11"-le tip, noile achiziții fiind scrise îngroşat: Hoult - **Paul Parker (Laursen)**, Yates, Stimac, Nicholson - **Asanovic**, **Dailly**, Van Der Laan, Willems (ex-Ajax&Olanda under 21) - Gabbiadini, Sturridge.
- palmares: dublă campioană a Angliei, în 1972, la cârmă cu Brian Clough, şi în '75, şi câştigătoare a primei Cupe disputate după război, în 1946: 4-1 cu Charlton (98.215 spectatori, pe Wembley).

(ex-Ajax&Olanda under 21) -

LEICESTER CITY

- club fondat în 1884, porecla ***"Vulpile"***;
- culori: albastru-alb;
- stadion Filbert Street (media '95-'96: 16.281 spectatori);
- revine în Premier League pentru a doua oară în ultimii 3 ani tot via play-off, învingând-o în luna mai în finala de pe Wembley (73.537 fani) pe Crystal Palace cu 2-1 (Parker - 76, Claridge - 120), în formula: Poole (119, Kalac) - Grayson, Whitlow, Walsh (113, Hill), Watts - Izzett, Lennon, Taylor (95, M. Robins) - Heskey, Parker, Claridge.
- a promovat pentru a 9-a oară, în ultimii 5 ani disputând 4 finale play-off pentru accederea în Premier League, dintre care însă doar ultimele două au fost victorioase!
- antrenor: Martin O'Neill (ex-internațional nord-irlandez, câştigător al CCE, ca jucător cu Nottm Forest); golgeterul Iwan Roberts (19 g.) a plecat la Wolves;
- palmares: Cupa Ligii Angliei 1964 (3-2; 1-1 cu Stoke City);
- Peter Shilton (debut la 17 ani, 286 meciuri jucate) şi Gary Lineker sunt produsul acestui club.

FAVORITELE DEMAREAZĂ ÎN FORȚĂ

UNGARIA

Campioana en-titre Ferencvaros şi cheltuitoarea MTK, favoritele actualei ediții, au luat un start lansat în noul campionat, pornit sâmbătă la drum într-o formulă nouă, cu 18 echipe, revenindu-se astfel la sistemul competițional practicat în perioada 1976-'82. S-a renunțat la formula cu 16 echipe pentru ca numărul mai mare al echipelor provinciale să revigoreze întrecerea şi să atragă un număr mai mare de spectatori în tribune, precizând că cea mai vizionată dintre cele 8 echipe budapestane, Ferencvaros, se poate lăuda cu doar 10-12 mii de suporteri pe meci în sezonul trecut. În vreme ce Csepel sau Vasas au strâns doar 2000 - 2500 de fani, cluburi din afara capitalei, ca Zalaegerszeg, Vac, Bekescsaba sau Gyor au avut între 7 şi 14 mii de suporteri la un meci, sau chiar mai mulți la derby-uri.

Aşadar, cu cele 16 din sezonul trecut, printre care şi ultimele 4 clasate, Fehervar, Bekescsaba, Gyor şi Pecs, care au rezistat rigorilor barajelor cu echipe din liga a II-a, plus cu nou promovatele Siofok şi III Kerulet Obuda, caravana lui N.B.1 a pornit...

... Campioana s-a răzbunat după duşul suedez de la Göteborg pe terenul unei nou promovate, dar victoria s-a conturat foarte greu: ***SIOFOK - FERENCVAROS 2-3: Soos (37), Szabo (60) - Arany (30, 50 - 11 m), Niicenko (59)***. Budapestanii au achitat Parmalat-ului peste 20 milioane forinti pentru transferul românului Miriuță, care le-a declarat totodată reporterilor de la Duna TV că este hotărât să obțină cetățenia maghiară, fiind dispus să joace pentru Ungaria în cazul unei convocări!

MTK BUDAPESTA - VIDEOTON 2-0: Farkashazi (8), Lorincz (54 - 11 m). Gazdele au cheltuit un sac de bani pentru aducerea golgeterului Preisinger şi a lui Zimmermann, Orosz, Katzenbach, Hormoi, având acum poate cel mai puternic lot, iar învinşii au renunțat la numele Parmalat, revenind la vechea titulatură a clubului, Videoton. Alte noutăți ar fi antrenorii celor două grupări, şi anume ***Garami*** la MTK, respectiv sârbul ***Slobodan Kustudici***, la Videoton.

Să precizăm că şi alte 5 grupări au cârmaci noi: Zalaegerszeg pe ***Pustai***, Ujpest pe ***Nagy***, BVSC pe ***Dajka***, Pecs pe ***Gelei*** şi Bekescsaba, care l-a pus în drepturi depline pe fostul secund ***Silviu Iorgulescu.***

CSEPEL - BVSC DREHER 1-1: Rosa (87) - Javor (62, din pasa lui Stanici, transferat de la Sportul Studențesc, pentru 2 ani, şi care în meciul de tur preliminar al Cupei UEFA, cu Barry Town, a fost excelent timp de 60 de minute, oferind 2 pase de gol noilor săi coechipieri).

STADLER - BEKESCSABA 1-2: Bulders (68) - Szabados (35), Majol (70). O victorie în premieră a lui Elore la Stadler! Oaspeții au adus în vară 10 jucători în locul celor 12 plecați, printre care şi Vlaicu şi Mracsko. Au sosit şi 2 români, care au evoluat în liga a II-a maghiară: Remus Unchiaş (19 ani, fundaş de marcaj, fiul unui fost jucător târg-mureşean, care acum un an a fost şi sub aripa lui Bölöni, la Nancy) şi Florin Răducanu (26 ani, originar din Caracal).

Inspectorii financiari i-au făcut un control usturător miliardarului Stadler, patronul gazdelor, întocmind şi un mandat de judecare de 1 miliard de forinți!

UJPEST - III KERULET 3-2: Szanyo (33, 41, 68; doua din penalty) - Szabo (3), Varga (51). Eliminat: Fuzesi (U) - min. 5. Varga (III K) a ratat un penalty în minutul 90! A fost un derby reuşit, în care oaspeții, reveniți în liga de elită după 59 ani (1937 - ultima participare!), au dat o replică bună, marcând primul gol al ediției.

ZALAEGERZEG - PECS 2-0: Szabo (13 - 11 m), Kaman (15).

În cel mai bun joc al etapei, ***GYOR - DEBRECEN 3-1: Csato (39), Fodor (56 - 11 m), Cseke (68) - Ilea (29)***. Gazdele au cedat 17 jucători (record), aducând 11, printre care şi pe Sălăgean, care a debutat cu o bară (min. 9).

Duminică, ***KISPEST - VASAS 1-1: Piroska (36) - Simon (16).***

Aseară (luni, ora 20) s-a jucat meciul ***VAC SAMSUNG - HALADAS.***

ŞTEFAN MARTON

TAVI FOALE şi **GHIŢĂ CHIMIUC** AU ADUNAT CELE MAI MULTE VOTURI LA "SCRUTINUL" IMPUS, MARŢEA TRECUTĂ, DE SAVA SIMCELESCU, DAR MIERCURI A REAPĂRUT LA GARA MARE **DAN FIRIŢEANU**, ACCENTUÂND...

DEBANDADA DE LA CFR!

pag. 10

FOTBAL vest

Anul VI Nr. 32 (235) ● 20-26 Aug. 1996
Apare marţi ● 12 pagini ● 800 lei

■ MAGNET ■ MAGNET ■ MAGNET ■ MAGNET ■

DIALOGURI INERENTE

DEMBROVSCHI

"Ne-am obişnuit să jucăm cu cuţitul la os"

pag. 2

ROTI - GOLGETERUL D.N.

PUTEREA ŞI FOTBALUL

Astăzi primarul Aradului

IOAN DUMITRU BRANC

"Numai împreună putem reuşi"

pag. 7

ŞI BOOKMAKERII ENGLEZI AU RAMAS PAF!

GLORIA REŞIŢA PE PODIUM CSMR-ul LA RETROGRADARE

pag. 5

CADE RECORDUL LUI DINO ZOFF!

MIHAI JIVAN

din nou în poartă!

VOCEA PORUMBELULUI TREZIT

(Nu iese afirmaţie fără substrat de la Jackie)

Mamă, mamă, ce mai etapă în DN! Să plesnească broscanii de ciudă! Dacă e să o ţină tot aşa, parcă văd că ne importă macaronarii rezultatele pentru... TOTOCALCIO! Numa' că nu prea cred că o să ne ţină! Cred că-i tot un foc de paie care anunţă... mocneala şi toropeala aia care ne-a consacrat. Puşchea pe limbă, sper să n-am dreptate! Până una-alta, stau şi mă minunez... Rapidu' pe penultimu' loc cu tot cu zecile de miliarde buget! Şi nu pot să nu-mi amintesc că Băban s-a dus în Grant să se afirme!?! Păi când a fost Poli pe penultimul loc, Marcel juca 90 din 90 şi mai şi marca! Probabil că afirmare înseamnă, şi nu ştie mandea, cinzeci de mii de parai la jeb! Numa' că după... "afirmarea" asta simt că Băban îşi va lua repejor traista la spinare în căutare de alte... "afirmări"... Revenind la clasament nu pot să nu observ că Dinamo cu un zaţ de echipă stă fain-frumos pe primu' loc, iar pe Steaua trebuie să o caut prin dosu' clasamentului... De ce vă gânguresc aceste... banalităţi pe care bineînţeles le ştiţi? Ei uite pentru că Jackie a zis că e timpul ca Poli să ia campionatul! Atunci am zâmbit toţi în sensul de: ***"Ce vreţi, ăsta-i Jackie!"*** Numa' că acum, nu mai zâmbesc... Mai ales după ce un mare om de fotbal mi-a zis că dacă Poli îi păstra pe Băban, Macavei, Contra, Bătrânu, ataca liniştită titlu' în anu' ăsta! Am stat şi mi-am zis în guşe: ***"De ce nu?!"*** Când Craiova fuge ca un trăpaş împiedicat, bancherii de la Naţional o iau în freză de la necăjiţii ăia de la Faru', care n-au tras nici un şut pe poartă în primele 180 de minute ale campionatului, iar Steaua şi Rapidu'... Numa' că ăia patru şi încă alţii nu-s la Poli. Nici n-or venit alţii la echipa mai nou numită ***"Cei fără de rezerve"***... Conducătorii n-au avut curaju' să strângă din buze şi să deschidă buzunărelu' să-i păstreze. Şi să se uite-n sus. Acu' n-o fi campionatu', da' Cupa UEFA putea fi... Şi venea banu'! O să mi se spună din "Regele Ferdinand" că pe Băban, Bătrânu, Contra şi Macavei s-au încasat bani, aşa că... Păi dacă ăia-s bani ce s-o-ncasat, io mi-s Paul Gascoigne!

ION GOLUMBU

JOI, 22 AUGUST, ORA 17, PE STADIONUL "DAN PĂLTINIŞANU" VA AVEA LOC ADUNAREA GENERALĂ A SUPORTERILOR MEMBRI AI GRUPĂRII "COMMANDO VIOLA ULTRA CURVA SUD"

pag. 10

C TIMIŞ

... mai cu moţ!

DĂNUŢ LAŢA

DIVIZIA C-TIMIŞ NU ESTE UN REFUGIU AL HULIGANILOR SAU ELEFANŢILOR

pag. 8

radio Vest
88.7 MHz
STEREO

Un punct cardinal pentru un profit colosal

TIMIŞOARA
Bd. Mihai Viteazu nr. 1 bis
TEL. 056-194.816; 194.818
FAX: 056 - 194.823

ROENTGEN DN

FC NAŢIONAL - FC FARUL 1-3: R. Niculescu (65) - Axinciuc (51), Toma (61), B. Oprea (76). Primele goluri marcate de constănţeni în acest campionat au coincis şi cu prima victorie! Bucureştenii au suferit primul eşec pe teren propriu în 1996. Ultima înfrângere, în toamna lui '95, 0-4 cu Rapid. Golul înscris de Toma a fost al 900-lea încasat de "bancari" în prima divizie.

FC CHINDIA - RAPID 1-0: Bălaşa (61). Cele două formaţii s-au întâlnit ultima dată în prima ligă în ediţia 1983-'84, rapidiştii câştigând atunci cu 3-1.

FC ARGEŞ - JIUL 3-0: Ghergu (48), Timiş (56), Drăguş (90). A fost a 9-a victorie consecutivă a celor din Trivale în faţa minerilor, pe teren propriu. Jiul a reuşit să cucerească ultima dată puncte la Piteşti la 7 octombrie 1979, când s-a impus cu 1-0!

UNIV. CRAIOVA - PETROLUL 1-1: G. Popescu (57) - Baştină (36). Primul gol izbutit de ploieşteni în acest campionat, galben-albaştri evoluând pentru a 1.000-a oară în DN. Bilanţ pozitiv cu oltenii: 47 19 13 15 62-42.

"U" CLUJ - FC BRAŞOV 3-2: Ungureanu (27 - autogol), Dican (67 - penalty), Brătianu (89) - Cheregi (39 - penalty), M. Popa (56). Duel care datează din ediţia 1958-'59, braşovenii pierzând a 11-a oară în ultimele 15 apariţii în oraşul de pe Someş, lăudându-se în acest interval cu 4 remize, ultima la 6 martie anul acesta, scor 1-1.

CEAHLĂUL - OŢELUL 0-2: I. Viorel (22), State (78). Al 4-lea joc între cele două team-uri în Moldova, în prima divizie. Gazdele s-au impus până acum de fiecare dată.

STEAUA - AS BACĂU 1-5: Ciocoiu (88) - Jercălău (27, 68 - ambele din penalty), Pavel (38), Scânteie (72, 85). Militarii au cedat în Ghencea după aproape 7 ani (ultima nereuşită, 1-2 cu Univ. Craiova în noiembrie '89)! Şi tocmai în faţa unei echipe pe care au învins-o la Bucureşti în ultimele 13 jocuri (golaveraj 43-7!), băcăuanii remizând ultima dată în capitală în ediţia '80-'81 (scor 1-1). În '79-'80 a fost tot egal: 4-4. Eliminaţi de la gazde Lăcătuş şi A. Ilie. Jurcă a mai ratat un penalty în min. 75, Steaua a pierdut ultima dată la o asemenea diferenţă pe teren propriu la 3 iunie 1973: 2-6 cu Univ. Craiova.

DINAMO - SPORTUL STUD. 2-1: Mihalcea (66), Dănciulescu (90) - B. Andone (4). A 3-a victorie a alb-roşilor în primele 3 etape, obţinută în ultimele secunde, în faţa uneia dintre cele mai modeste echipe din DN. Golaveraj total Dinamo - Sportul din '72 încoace: 92-54.

ETAPA VIITOARE

Et. 4 - sâmbătă 24 august

Jiul - Dinamo; AS Bacău - Ceahlăul; Oţelul - FC Argeş; Sp. Stud. - Univ. Craiova; Gloria B-ţa - "U" Cluj; Petrolul - POLI; FC Braşov - FC Naţional; Farul - FC Chindia; Rapid - Steaua.

Clasamentul golgeterilor

3 GOLURI: **Rotariu (Poli)**

2 GOLURI: **Cioabă** (Jiul), **Târţău** (Rapid), **Ivan** (Dinamo), **Strizu** (FC Braşov), **Moisescu** şi **Niculescu** (ambii FC Naţional), **Bălaşa** (FC Chindia), **Jercălău** şi **Scânteie** (ambii AS Bacău), **Săvoiu** (Poli), **Ciocoiu** (Steaua), **Dican** ("U" Cluj), **G. Popescu** (Univ. Craiova), **B. Andone** (Sportul).

ETAPA PE COMPUTER

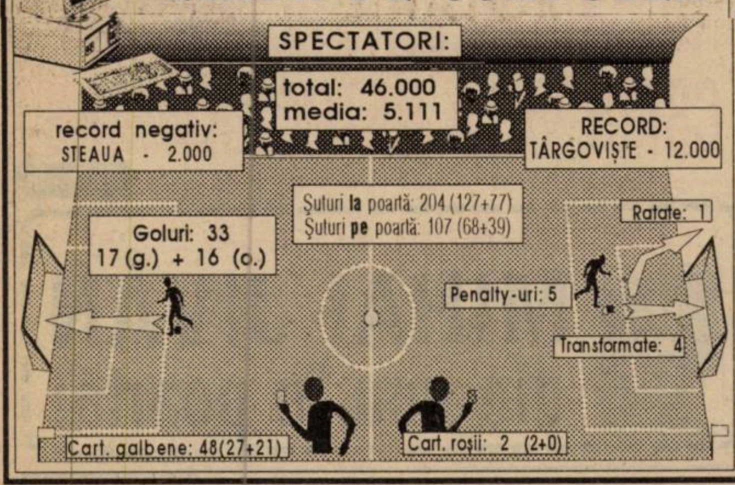

DIALOGURI INERENTE

EMERIC DEMBROVSCHI

"NE-AM OBIŞNUIT SĂ JUCĂM CU CUŢITUL LA OS"

REP.: ***Deci, în sfârşit, prima victorie pentru Poli. Se pare că meciul de vineri l-aţi trăit cu o intensitate foarte mare, din moment ce aţi renunţat la conferinţa de presă, rămânând minute bune după joc la vestiare...***

E.D.: Da. A fost un meci foarte important pentru noi, pentru moralul echipei. Poli avea neapărată nevoie de o victorie după remiza de la Timişoara cu Farul şi după eşecul de la Braşov. În aceste două partide eu consider că băieţii nu s-au mişcat rău, dar, din păcate, nu s-a câştigat. Poli este o echipă de moral, cu jucători sensibili, corecţi. Entuziasmul a dispărut după nereuşita din prima etapă şi era foarte necesar ca el să fie redobândit cât mai urgent. Se pare însă că ne-am obişnuit să jucăm cu cuţitul la os. Jucătorii au abordat întrecerea prea încrezători în forţele lor, subapreciind adversarii. Până la urmă s-a dovedit că succesele nu se pot obţine fără muncă, fără trudă şi seriozitate.

REP.: ***La meciul cu Bistriţa au apărut şi noutăţi privind aşezarea formaţiei în teren. Pe Kovacs l-aţi retras fundaş dreapta, Velcea a fost împins la mijloc, iar ca libero a revenit Trandu...***

E.D.: Am fost obligat să schimb ceva, după ce formula aliniată în primele două etape n-a dat satisfacţie. Cum Kovacs n-a avut randamentul scontat în faţă, nici pe partea stângă, nici pe dreapta, m-am gândit să-l folosesc ca fundaş, în timp ce Velcea să joace la mijloc pentru a-l mai acoperi pe Rotariu, el fiind şi un jucător tehnic, combinativ, cu clarviziune. Astfel am avut posibilitatea să ţinem adversarul mai mult în propriul teren. M-am oprit asupra acestei formule, ea dând cea mai mare satisfacţie la antrenamentul efectuat în cursul săptămânii, când am jucat trei reprize de câte 30 de minute, cu echipa de tineret.

REP.: ***La finele campionatului trecut ne spuneaţi că locul 7 ocupat poate să creeze perspectiva unui obiectiv mai îndrăzneţ, doar cu condiţia ca lotul să fie întărit cu cel puţin 3 jucători de valoare. De ce nu s-au făcut aceste achiziţii?***

E.D.: Evident, atacarea unui loc care să permită o participare în cupele europene, necesita întărirea echipei. Dar noi am dat jucători în loc să luăm. L-am pierdut pe Băban, golgeterul ediţiei trecute. Orice achiziţie ar fi supus însă clubul la cheltuieli...

REP.: ***Asta-i clar. Şi în continuare ne veţi spune că Poli nu se scaldă în bani. Asta o ştim cu toţii. Dar nu se puteau lua câţiva jucători din judeţul Timiş, care n-ar fi costat atâţia bani? Mai ales că Timişoara a avut oameni de gol în toate eşaloanele: Ritter în divizia C, Sasu în B şi Foale în liga a II-a.***

E.D.: Poate că Foale era o soluţie, dar nu ştiu dacă era cea mai bună. Pe Ritter şi pe Sasu îi urmărim în continuare, dar nu cred că merită să-i luăm şi să-i ţinem pe bancă, sau să-i aruncăm în teren câte 10-15 minute. Un unsprezece de bază avem, copii tineri care să crească în valoare pe lângă jucătorii experimentaţi avem. Nu putem ţine nu ştiu câţi din această categorie. Mai ales că trebuie să şi joace pentru a nu se plafona.

REP.: ***Evident. Dar eu mă refer la compartimentul ofensiv, unde nu există prea multe soluţii. De exemplu la turneul "Poli '75", când Săvoiu s-a accidentat uşor cu Ujpest, în jocul cu UTA în faţă a fost împins Rotariu, lângă Guşatu. Practic Poli n-are decât doi-trei atacanţi...***

E.D.: Până în 31 august, când se va încheia perioada transferurilor, mai avem timp să ne gândim la o soluţie de întărire a atacului. Ne vom interesa şi de situaţia lui Rudy Rancz, pe care CFR-ul n-a izbutit să-l legitimeze. Am auzit lucruri frumoase despre acest băiat, el marcând două goluri în poarta UTA-ei şi alte două în jocul cu Reşiţa.

REP.: ***Nu era mai indicat ca aceşti jucători de care am pomenit să facă pregătirile cu Poli, având astfel posibilitatea să-i supravegheaţi mai bine şi să vă convingeţi de valoarea lor?***

E.D.: Am dorit acest lucru. Dar nu ne-am înţeles la început cu UMT-ul, care n-a vrut să cedeze nici un jucător pe care am pus noi ochii.

REP.: ***Să vă întreb atunci altceva. Cât de mult vă ajută faptul că jucătorii care nu fac parte din primii 16 au posibilitatea să joace, odată cu reînfiinţarea campionatului de tineret?***

E.D.: Este un ajutor, dar datorită faptului că această competiţie nu trezeşte un interes deosebit, nu se joacă la un nivel prea grozav, ambiţiile fiind destul de mici. Consider că jucătorii care fac parte din lotul lărgit al primei echipe ar fi mai indicat să joace în eşaloanele inferioare, unde există o motivaţie.

REP.: ***Pentru că ne aflăm în tribunele stadionului CFR*** (interviul a fost realizat în pauza meciului cu Dacia Piteşti)***, ce părere aveţi de Ilie Stoican?***

E.D.: L-am văzut jucând de multe ori. Este un jucător bun, care uneori sclipeşte dar are şi dispariţii din joc. Îl ţinem în continuare sub observaţie. Nu ştiu dacă în cazul lui este de vină pregătirea fizică sau mentalitatea.

REP.: ***La partida cu Gloria Bistriţa s-au auzit din nou încurajările suporterilor timişoreni. Cât de mult v-a lipsit galeria, inexistentă după meciul cu Dinamo?***

E.D.: Ne-a lipsit. Galeria poate da un moral extraordinar în timpul unui joc. M-a bucurat revenirea ei şi în semn de mulţumire băieţii s-au şi dus să-i salute pe suporteri la finele meciului.

SANDU USUSAN

REPLAY

● Săptămâna trecută, valurile cele mai mari le-a iscat trecerea lui Liţă Dumitru în Giuleşti, după tot felul de declaraţii de dragoste faţă de Valea Jiului. Cu un contract care expiră la 1.7.'97, Dumitru ar avea o datorie de 100.000 dolari faţă de mineri. **"Plecarea sa nu ne-a surprins. Cu un caracter ca al lui, se putea întâmpla oricând aşa ceva. Nu cred ca vreunul dintre jucători îl va urma. Salariul lor de la Jiul este oricum mai mare decât le-ar propune Rapidul"**, zice Petre Drăgoescu, în S.R. din 14 august. Acelaşi vicepreşedinte petroşenean declara şi în "Evenimentul" de miercuri ceea că bănuiam de mai mult de un an: **"Să nu se uite că performanţele echipei nu sunt numai ale lui Dumitru. În primul rând trebuie evidenţiaţi jucătorii, conducătorii, mai ales Miron Cozma şi poate în ultimul rând Liţă Dumitru"**. Scorţos cum îl ştie o Timişoară întreagă, Liţă Dumitru replică în 15 august, în "S.R.": **"Îi asigur pe cei de la Jiul că am să le restitui suma pe care le-o datorez, numai că ea nu este atât de mare pe cât visează Drăgoescu. Eu îl înţeleg că nu mă poate înghiţi, deoarece o dată cu venirea mea la Petroşani a fost retrogradat din funcţia de preşedinte, mişcare pe care am salutat-o. Îl sfătuiesc să-şi măsoare cuvintele şi să-şi vadă de treabă!"**. Liţă, fii calm, te cunoaştem de la Timişoara, *"Cea mai neagră perioadă a vieţii tale"*, după cum singur declari, ori de câte ori ai ocazia. Suntem curioşi, ce-ţi va mai lipsi la Rapid? ● Tot pe aceeaşi temă, demisionarul Mircea Rădulescu se plânge de presiunile psihice la care a fost supus, presiune **"pe care, până acum, n-am întâlnit-o în cariera mea. Am traversat o vară nu numai lungă, ci şi foarte încinsă pe plan psihic, într-atât de dominant a fost interesul pentru transferări"**. Pare ciudat că un antrenor, dacă nu valoros, atunci cel puţin versat, aşa cum e M. Rădulescu, se plânge de apăsări psihologice. Când a semnat pentru Rapid, n-a ştiut la ce se înhamă? Posibil că da, dar şi "verziturile" erau atrăgătoare... ● Şi, ca să încheiem cu negrii din Grant, **"Chiriţă nu-şi va relua antrenamentele cu echipa până nu va rezolva diferendul cu galeria"**, spunea "Gazeta" de marţi, 13 august. Până la urmă, s-a ajuns la pace. Prin alte părţi, galeriile se desfiinţează...

● Aflăm cu surprindere din "Ziua" de luni că ancheta ordonată de Ministerul de Interne la clubul Dinamo a intrat în impas, cei doi ofiţeri care se ocupau de "problemele", deocamdată nedovedite, de la clubul respectiv decedând într-un accident de circulaţie. Mai mult, anchetatorii Marmeliuc şi Petre erau în posesia unor dosare cu documente foarte importante, referitoare la anchetă, dosare care au dispărut... Bine că nu urmăresc prea multe filme poliţiste, altfel aş fi bănuit că respectivii au fost asasinaţi. Dar cum prefer desenele animate, nu spun nimic...

● Iubitorii de fotbal constănţeni se dau în vânt după echipa lor favorită, ei venind la meciul Farul - "U" Cluj în număr de aproximativ 7.000. Numai că, după tragerea liniei la finanţe, s-a constatat că doar 1.700 au plătit biletul de intrare, prilej pentru trimisul "Gazetei" să concluzioneze că **"ciubucarii de la porţi şi-au garnisit buzunarele"**. Dacă socotim că biletul a costat 5.000 de lei, înseamnă că Farul a încasat la acest joc 8.500.000 lei, în loc de 35.000.000. Aşadar, un minus de 26,5 milioane. Îi pasă cuiva?

● De toată isprava pagina externă a "Sportului românesc" atunci când ia legătura cu internaţionalii noştri "de afară". Luni, în discuţia cu Gheorghe Mihali, redactorul sus-amintitului ziar a aflat de la Gică cum că **"ni s-a refuzat o lovitură de pedeapsă clară ca lumina zilei"**, acestea fiind cuvintele stoperului din Baia Borşa. Câteva rânduri mai la vale, aflăm, de data asta fără a fi un citat, cum că Mihali, în paranteză fie spus, a jucat din nou fără greşeală pe toată durata partidei. Oare de unde o fi aflat redactorul informaţia asta preţioasă?

● De la o vreme încoace, ProTV ne loveşte în fiecare week-end cu meciuri din Divizia naţională. Numai că respectiva instituţie a încheiat contracte doar cu cluburile bucureştene Steaua, Dinamo, Naţional şi Rapid, transmiţând 15 din cele 17 partide pe care acestea le joacă în Bucureşti. Neînţelegând de ce nu i-a băgat şi pe Sportul în oală, îi anunţăm pe cititorii noştri că fiecare din cele 4 cluburi a primit pentru această afacere exact 250.000 dolari. Şi dacă tot am ajuns la dolari, ştiţi cât costă o lojă "proaspătă" la stadionul Steaua? Exact 15.000 dolari pe campionat!

FAX

MAGNET
General manager
RICHARD ANDRESS
FOTBAL vest
Str.Paris nr 2A Timişoara
tel. 056/190656

Director onorific: MARCEL TOLCEA
Director: DUKI POPOVICI
Redactor şef: SANDU USUSAN
Colectivul redacţional: MARIUS BREAZU, OVIDIU PĂCURARIU, PETRU FUCHS, MIHAI COMŞULEA, CORNEL BOCIORT
Redactori editorialişti: MIKI JUNEA, OSCAR MANTO, RADU SUCIU
Şef dep. difuzare: LASZLO MOLNAR
Colaboratori permanenţi: ŞTEFAN MARTON, GHIŢĂ OCHIŞOR, HORAŢIU OLARIU, BRANKO VUIN, FLORIN NEMEŞ, MIHAI CERCEL, RAUL SPILLER, CIPRIAN URICAN, MILE PUTNIK, BORKO IORGOVAN, DAN GÂRLEA
Reporteri speciali: NELU SERE, HORIA CIULEA, LUCIAN GHEORGHIU
Tehnoredactare: CULTURAL srl
TIPAR: WEST TIPO INTERNATIONAL
Timişoara, tel. 123.907

VIOLETUL SE VEDE FRUMOS PE PLOAIE!

Stadion: Dan Păltinişanu
16.8 / 96 ora **18.00**
Spectatori: 3.000
Timp: ploios
Teren: bun
Arbitri: C. Zotta - C. Ştefan, I. Mureşan (toţi din Bucureşti)
Observator: Nicolae Pantea (Bucureşti)

POLI 5 2 GLORIA

	POLI	GLORIA
Şuturi la poartă	25	7
Şuturi pe poartă	15	3
Cornere	9	3
Ofsaiduri	0	7

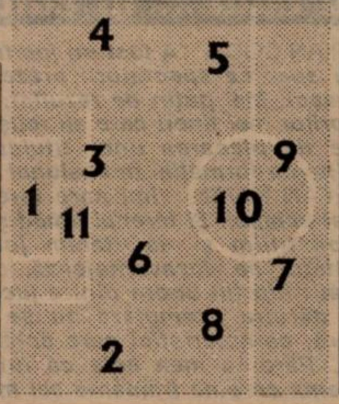

Înlocuiri:
70' Pelici cu Ivan (14)
77' Guşatu cu Barna (13)
84' Kovacs cu Mogoşanu (16)

Marcatori:
ROTARIU 29',62'
GUŞATU 53',
SĂVOIU 64', 71'

Cart. galbene: Kovacs, Pelici, Săvoiu, Vlaicu

Cart. roşii: -

	POLI			GLORIA	
5	Almăşan	1	1	Câmpeanu(cpt)	4,5
6	Kovacs	2	2	Halostă	5
6	Pelici	3	3	Săsărman	4
6	Stoicov	4	4	Dâncuş	4
6	Călin	5	5	Cristea	4
8,5	Rotariu	6	6	Purdea	5
6	Guşatu	7	7	Miszti	5
6,5	Velcea	8	8	Răduţă	5
6,5	Săvoiu	9	9	I. Lazăr	5
7	Vlaicu (cpt)	10	10	Iftodi	5,5
6	Trandu	11	11	Matei	5

pe bancă (Poli): Ţurcaş (12), Danciu (15)

pe bancă (Gloria): (22) Şara, (17) Sevastiţa

Înlocuiri:
46' Miszti cu Sabo (14) **7**
65' Răduţă cu Voica (16) **5**
65' I. Lazăr cu Năstase (16) **5**

Marcatori:
SABO 48',
MATEI 73'

Cart. galbene: Răduţă

Cart. roşii: -

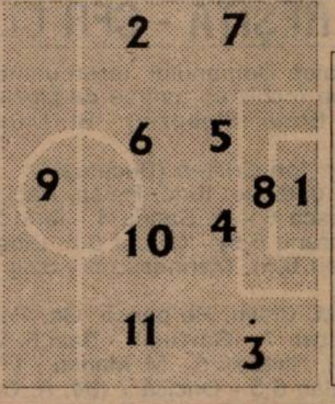

GOLURILE: ROTARIU (MIN. 29), şut cu stângul de la 25 m, în diagonală, la vinclu; SABO (min. 48) bine deschis de I. Lazăr, trimite în poarta goală, după ce îl driblase pe Almăşan; GUŞATU (min. 53) deviază cu creştetul peste Câmpeanu o centrare venită de pe stânga de la Vlaicu; ROTARIU (min. 62) din lovitură liberă de la 20 m jos, în colţul lung; SĂVOIU (min. 64) lansat în adâncime de Velcea, îl întoarce pe Cristea şi trimite, la firul ierbii, în colţul lung; SĂVOIU (min.71) din 6 m, fructificând o centrare de pe dreapta de la Vlaicu; MATEI (min. 73) reluare de la 2 - 3 m, după ce Almăşan scăpase în faţă balonul şutat violent, cu pământul, de Sabo.

OCAZII MARI: MIN. 2: şut Velcea de puţin peste poartă, din poziţie centrală; MIN. 12: Săvoiu reia cu capul de pe linia careului mic dar Câmpeanu e la post; MIN. 19: lovitură liberă Vlaicu din lateral stânga, prinde Câmpeanu; MIN. 22: Rotariu execută înşelător o lovitură liberă de la 20 m, portarul bistriţean reţinând din nou; MIN. 27: Iftodi "croşetează" flancul drept al apărării timişorene şi trimite periculos spre colţul lung, balonul trecând de puţin pe lângă poartă; MIN. 55: foarte bine servit printre fundaşii centrali de Rotariu, Vlaicu întârzie şutul dintr-o poziţie favorabilă, dându-i prilejul lui Cristea să trimită în corner.

În compania unei modeste Glorii, Poli a reuşit să revină la linia de plutire, chiar dacă greşelile - unele inerente, mai ales în prima parte - îi erau imediat taxate de puţinii spectatori, uneori destul de răi cu proprii jucători. ● Până la urmă, cele două părţi au căzut la pace în repriza secundă, când, după o egalare tip "duş rece" nu au trecut decât 5 minute şi violeţii au preluat din nou conducerea. Având în vedere că Poli este o echipă "de moral" sau, mai bine zis, "de lipsă de moral", golul lui Guşatu a căzut cum nu se poate mai bine. Altfel probabil s-ar fi intrat în criză de timp şi s-ar fi putut ca diferenţa să nu fie aşa liniştitoare. ● Inspirată trecerea lui Velcea la mijloc, de unde prin travaliu şi tehnicitate poate fi mai de folos echipei decât din ultima linie. ● Remarcabilă prestaţia lui Rotariu care, chiar la această vârstă, nu are, în ţară, contracandidat pe postul său. ● Deşi lăudate de Remus Vlad şi autoare a trei goluri, aşteptăm mai mult de la cele două vârfuri, ca şi de la Călin şi Kovacs, oameni care au dovedit că pot mai mult decât au arătat în aceste trei etape. ● Din păcate, subţirimea numerică a lotului determină o anumită siguranţă pe posturi, ceea ce ar putea duce la o plafonare a titularilor. ● Bistriţenii au dezamăgit, chestia că "avem meci greu joi în Cupa Cupelor" fiind un motiv care ar sta în picioare doar pentru o echipă din liga a treia. Adică nivelul la care s-au prezentat băieţii lui Vlad.

MARIUS BREAZU

POLI PULS ✦ POLI PULS ✦ POLI PULS

● Deşi oficial, pentru a schimba data unei partide de campionat, este nevoie de acordul ambelor cluburi implicate, luni, 12 august, FRF a trimis un fax lui FC Poli prin care aducea la cunoştinţa timişorenilor că vor juca vineri cu Bistriţa. Bine că faxul n-a ajuns sâmbătă... Oricum bistriţenii au 6 zile la dispoziţie pentru a pregăti meciul cu chelnerii din Malta. Au întradevăr nevoie de aceste zile.

● Şi apropo de FRF. După cum se ştie, aceasta a dictat o amendă de 5 milioane de lei pentru incidentele de la meciul Poli - Farul. Interesant că decizia s-a luat fără ca cineva din cadrul clubului Poli să fie de faţă. Or, din câte ştim, indiferent ce fapte ar fi săvârşit, orice inculpat are dreptul de a se apăra. Pesemne că ferefeul e mai presus de orice lege.

● N-ar fi exclus ca în viitorul apropiat Poli să-şi joace meciurile de la Timişoara pe stadionul UMT. Cu siguranţă, datorită construcţiei, atmosfera ar fi alta chiar cu acelaşi număr de spectatori care vine meci de meci să vizioneze evoluţiile violeţilor. De urmărit.

● Sâmbătă Marcel Băban nu a evoluat în garnitura Rapidului la Târgovişte dintr-un motiv extrem de omenesc: în aceeaşi zi el s-a căsătorit la Timişoara, vineri fiind prezent pe stadion. Casă de piatră, Marcele! Şi pentru a rămâne în cadrul festiv, în 13 august Paul Barna a împlinit 20 de ani, iar ieri, 19 august, Mugur Guşatu a "făcut" 27 de ani. Ambilor "La mulţi ani!" şi cât mai multe succese alături de Poli.

● Vineri s-a consemnat primul debut din acest sezon în cadrul echipei Poli. Este vorba de Marius-Ion Mogoşanu, născut la 6 octombrie 1977, care provine de la Romvest Arad. Succes!

● La acest meci a fost prezentă şi o "bucată" de galerie, care a afişat un singur steag cu inscripţia "Timişoara Corps".

● Înainte de meci, doctorul Petre "Mancini" Manciu n-a avut nici un pacient din rândul jucătorilor. Singurul care a trecut pragul cabinetului medical de sub tribuna a doua a fost apreciatul comentator radio Nicolae "Nixe" Secoşan, care a suferit un neplăcut accident la genunchiul drept într-una din partidele la care nea Nicu participă cu regularitate. Noi îi dorim însănătoşire grabnică şi să revină cât mai rapid pe... parchet. Şi tot apropo de accidentări, Sandu Pelici a fost schimbat în minutul 70 pentru a fi menajat datorită unei accidentări anterioare. Nu e însă nimic grav.

● Marcat puternic de partida de vineri, Imi Dembrovschi s-a "închis" în sine după meci pentru a-şi aduna gândurile. El a părăsit stadionul mult timp după ce liniştea se aşternuse asupra curţii interioare a stadionului.

✦ LA CALD ✦ LA CALD ✦

REMUS VLAD:

"Am avut o prestaţie destul de slabă, anemică pe alocuri, fundaşii noştri evoluând ca într-un meci amical, iar noţiunea de marcaj cred că le este străină. De altfel în ultimii ani, la Timişoara pierdem la scor. Trebuie să acceptăm înfrângerea cu fair-play. Felicit echipa şi pe Dembrovschi. Noi nu am putut anihila piesele de bază ale timişorenilor, Rotariu şi Vlaicu. Sper ca evoluţia noastră contra celor de la La Valetta să fie net superioară celei de astăzi."

AUREL ŞUNDA:

"Astăzi am evoluat în nota în care am încheiat campionatul trecut. După ce am fost egalaţi, echipa s-a mobilizat exemplar şi eforturile ne-au fost încununate de succes. Suntem pe un drum ascendent pe care vrem să-l continuăm. Remarc întreaga echipă, cu un plus pentru Rotariu care a dovedit şi astăzi că e un adevărat profesionist. Urez succes Gloriei Bistriţa în Cupa Cupelor."

JUCĂTORUL MECIULUI

IOSIF ROTARIU

"Mă bucur că am reuşit în sfârşit prima victorie din acest campionat şi că la acest succes am izbutit să contribui şi eu, prin cele două goluri marcate. Sper că de acum Poli va evolua din ce în ce mai bine şi va repete cel puţin figura din sezonul trecut."

La tineret **POLI - GLORIA BISTRIŢA 1-0: Bota.**

La alb-violeţi au evoluat următorii: Ţurcaş - Corsei - Todică, Mada, Utfineanţ - Olari (Bălăjel), Botă, Andriesei (Grunasi), Mihalache - Vişan (Popovici), Noje

CLASAMENT D.N.

TOTAL								PENALTY-uri				ACASĂ					AFARĂ					Adevăr	Galb.	Roşii	Media Spect.
								în favoare		împotriva															
								Total	Marc	Total	Marc														
1	DINAMO	3	3	0	0	6-1	9	1	1	0	0	2	2	0	0	5-1	1	1	0	0	1-0	+3	6	0	4000
2	AS BACĂU	3	2	0	1	6-2	6	3	2	0	0	1	1	0	0	1-0	2	1	0	1	5-2	+3	4	0	3000
3	NAŢIONAL	3	2	0	1	6-5	6	0	0	1	1	2	1	0	1	2-3	1	1	0	0	4-2	0	9	0	3500
4	JIUL	3	2	0	1	5-4	6	1	1	0	0	1	1	0	0	4-1	2	1	0	1	1-3	+3	6	0	15000
5	FC CHINDIA	3	2	0	1	2-1	6	1	1	0	0	2	2	0	0	2-0	1	0	0	1	0-1	0	6	0	10000
6	FC ARGEŞ	3	1	2	0	4-1	5	0	0	0	0	2	1	1	0	3-0	1	0	1	0	1-1	-1	6	0	6500
7	FARUL	3	1	2	0	3-1	5	0	0	0	0	1	0	1	0	0-0	2	1	1	0	3-1	+2	5	0	8000
8	U CLUJ	3	1	2	0	5-4	5	2	2	1	1	2	1	1	0	5-4	1	0	1	0	0-0	-1	9	0	5500
9	UNIV. CRAIOVA	3	1	1	1	6-2	4	1	1	0	0	2	1	1	0	6-1	1	0	0	1	0-1	-2	7	0	5000
10	POLI	3	1	1	1	6-5	4	1	1	0	0	2	1	1	0	5-2	1	0	0	1	1-3	-2	6	0	4750
11	OŢELUL	3	1	0	2	3-3	3	0	0	0	0	1	0	0	1	0-1	2	1	0	1	3-2	0	7	1	8000
12	CEAHLĂUL	3	1	0	2	1-3	3	1	1	1	1	2	1	0	1	1-2	1	0	0	1	0-1	-3	10	0	8500
13	FC BRAŞOV	3	1	0	2	5-9	3	1	1	3	3	1	1	0	0	3-1	2	0	0	2	2-8	0	12	2	5000
14	STEAUA	3	1	0	2	3-7	3	0	0	4	3	2	1	0	1	3-6	1	0	0	1	0-1	-3	8	3	5000
15	GLORIA B-ŢA	3	1	0	2	3-8	3	0	0	1	1	1	1	0	0	1-0	2	0	0	2	2-8	0	3	1	3000
16	PETROLUL	3	0	2	1	1-2	2	0	0	0	0	1	0	0	1	0-1	2	0	2	0	1-1	-1	11	0	7000
17	RAPID	3	0	1	2	4-7	1	1	1	1	1	1	0	0	1	2-4	2	0	1	1	2-3	-2	7	1	8000
18	SPORTUL STUD.	3	0	1	2	3-7	1	0	0	1	1	1	0	1	0	1-1	2	0	0	2	2-6	-2	10	1	2000

TOP & ANTI TOP

ÎNTRE
CEZAR...

1. A.S. BACĂU. Ceea ce n-au reuşit Gascoigne, Möller sau Del Piero, în Champions League, au izbutit Jercălău şi Scânteie!

2. IOSIF ROTARIU. După 3 runde neobositul loţa este golgeterul primei divizii. Până acum a marcat din penalty, din acţiune şi din lovitură liberă. Ce se mai poate cere acestui adevărat profesionist?

5032. **RAPID.** Larmă multă, realizări puţine. Sau dacă vreţi, un punct din 9 posibile. Cum pot arunca unii oameni banii-n vânt!

8673. **STEAUA.** După 23 de ani roş-albaştrii au cedat la 4 goluri diferenţă în faţa propriilor spectatori. Asta da contraperformanţă! Să fie începutul sfârşitului?

CÂND LAŞI PE TARLA SĂ ZBURDE UN... IEPURE

CSM REŞIŢA - CFR CLUJ 1-1 (0-1)

Stadion Valea Domanului, teren umed, alunecos din cauza ploii, timp închis cu averse de ploaie, spectatori 400.
Arbitri: V. Bratu (Slobozia) - St. Dabi, C. Safta (ambii din Ploieşti).
Observator: Ion Cristea (Bucureşti).
Cartonaşe galbene: Ibric, Perşa, Baci, Şimon, Mihu, Ciocoi.
CSMR: Boşca 6 - R. Sandu 4 - Ibric 5, Iovan 4,5, Ciocoi 4 (44, Căprariu 5,5) - Ciucur 5,5, Dincă 5, Doană 5,5 (cpt.) (63, Balea 6,5), Marinescu 6 - Szijj 4 (52, Perşa 6,5), Cl. Balaci 6.
Antrenor: M. Chivu. Pe bancă: Gh. Popa, M. Bătrânu.
CFR: Pâglişan 7 - Găvruş 6 - Baci 6, Veltan 7, Şimon 6 (74, Mihu 5,5), Haitonic 6 - M. Marian 7 (79, Matiş), C. Sălăgean 6, Minteuan 6,5 - Oncică 7 (84, A. Cazan), Iepure 7,5.
Antenor: A. Coca. Pe bancă: Cârlan, Orga.
Au marcat: ONCICĂ (min. 25) cu capul de la 7 metri după o lovitură liberă executată de Iepure; CL. BALACI (min. 65) după ce a driblat şi portarul, el beneficiind de o minge "lucrată" de Perşa.

● Cu gândul numai la promovare şi fără să ia în seamă acel usturător 1-3 în compania Daciei Piteşti, elevii lui Mircea Chivu au tratat cu multă superficialitate meciul în care aveau ca adversară o nou-promovată, lipsită de câţiva titulari şi antrenată de fostul secund al Gloriei... Reşiţa. ● Cu o apărare greoaie, dar mai ales "îmbătrânită", cu un Ibric pus pe un post pe care n-a evoluat niciodată (a mai primit şi sarcini ofensive, încurcându-l pe Ciucur), reşiţenii nu puteau emite pretenţii în faţa zburdalnicilor Oncică şi Iepure, ultimul doar că n-a trecut cu mingea printre apărătorii localnici. ● Se pare că formaţia din Valea Domanului plăteşte tribut infatuării după acel "ameţitor" 5-1 obţinut într-un amical cu UTA, disputat cu puţin timp înaintea reluării campionatului. Sau echipa este prea "forţată" la antrenamente, cerinţele "neamţului" Chivu fiind, poate, peste posibilităţile fizice ale unui Iovan, R. Sandu, Ciocoi, Doană şi Szijj. ● Oricum, după rezultatele din primele două etape, ca un paradox, CSMR "trage" să nu moară în timp ce Gloria se află acolo unde rosso-neri s-au şi plasat când şi-au aflat adversarii din primele 5 etape ale turului. ● Să nu uităm că în meciuri oficiale CSMR n-a mai gustat din cupa victoriei de 8 etape, palmareş care, raportat la ce sacrificii s-au făcut pentru echipă de principalii sponsori, CSR-ul şi Metalrec-ul, reprezintă o adevărată ruşine! ● Sau prea au fost "achitaţi" jucătorii la zi, poate li s-au dat şi nişte "avansuri" de parcă buzunarele pline i-au făcut să nu poată nici măcar alerga ca lumea pe teren. ● Teren de pe care Iepure şi ai săi puteau pleca şi cu trei puncte, dar în min. 39 transversala porţii lui Boşca s-a opus desprinderii ca să nu mai vorbim de şuturile aceluiaşi Iepure şi ale lui Oncică şi Minteuan, care l-au făcut pe antrenorul Chivu să se scoale mai mereu din poziţia sa normală de "chircit" şi să vină la marginea terenului pentru a-şi apostrofa elevii.

PETRU FUCHS

la cald.... la cald.... la cald...

ADRIAN COCA: ***"A fost un joc frumos, incomodat de vreme şi sper că spectatorii prezenţi au fost mulţumiţi de spectacol. Mai puţin de rezultat, care răsplăteşte ambiţia jucătorilor mei tineri care au reuşit să suplinească golurile lăsate de plecarea unor titulari. În acest an urmărim menţinerea formaţiei în eşalonul secund."***

ŞTEFAN IOVAN: ***"Îmi pare tare rău de începutul foarte slab al echipei. Şi terenul umed şi noroios ne-a împiedicat să construim şi să etalăm jocul pe care l-am dorit. Rezultatul ne dezavantajează, o victorie la limită ar fi răsplătit efortul unora dintre jucători. Fără luptă, dublată cu o dăruire exemplară nu se pot obţine rezultate pe măsură, caracteristici care astăzi au lipsit unor jucători tineri. Părerea mea este că fundaşii laterali reprezintă problema care ne frământă cel mai mult."***

JUCĂTORUL MECIULUI

VASILE IEPURE

"Cred că am fost părtaş la un meci foarte bun. Îmi pare rău că am ratat mult, cu puţin noroc puteam pleca chiar cu trei puncte. După ce au plecat atâţia jucători şi antrenorul nu ne putem propune decât menţinerea în divizie. Avem acum un antrenor extraordinar în prof. Coca, un om cu mult caracter."

Cine ar fi crezut că Reşiţa se va îneca în ploaia de sâmbătă?

ÎNTREBAREA CARE VINE MARŢI

Având în vedere faptul că Gloria este pe podium, îi va ceda CSMR-ul trei puncte în Valea Domanului, în etapa a 4-a?

☺ miniCRONICI SUBIECTIVE ☹

"Se putea câştiga şi mai clar!"

UNIREA DEJ - GLORIA REŞIŢA 0-1 (0-0)

CAROL OŢIL (antrenor Gloria): **"Din start vreau să spun că Dejul este o echipă destul de bună. În prima repriză au dominat, au atacat permanent. Faţă de etapa trecută, când în meciul de acasă am greşit în apărare, acum defensiva Gloriei a fost punctul forte. Ştiam că Dejul joacă cu două vârfuri, Şuvagău şi Nicolae Mitu şi am reuşit să-i anihilăm prin Mitar şi Radu David.**

Repriza a doua a fost mult mai echilibrată. După ce Radu David a marcat golul victoriei, sărind la cap, la un corner, peste fostul nostru jucător Brici (!), puteam să câştigăm la un scor mai concludent! Am avut, pe contraatac, două-trei situaţii de superioritate numerică. Pe Bălean l-am schimbat pentru că a jucat accidentat. Iar pe Dumitru l-am înlocuit după ce l-am introdus în locul lui Tavi Rus, pentru că Dejul, în final, a aruncat centrări la disperare în careul nostru şi aveam nevoie de încă un jucător înalt.

Remarc în mod deosebit fair-play-ul echipei gazdă şi al publicului din Dej şi înainte, şi în timpul, si după meci!

Am folosit formaţia: ***Toader 7 - Costescu 7 - Bălean 7 (65, Beloia), Mitar 8, R. David 7,5, Veche 7,5 - Chiş 7, Laczko 7, Decuseară 7, Dacica 7 - V. Rus 7 (65, Dumitru, 82, A. David)."***

D.P.

DACIA N-A RĂMAS ÎNŢEPENITĂ ÎNTRE LINII

la cald.... la cald.... la cald...

ANDREI SPERIATU: ***"Dacia Piteşti este considerată a doua echipă în piramida fotbalului argeşean. Avem ca obiectiv clasarea în primele 5 locuri, asta şi datorită experienţei acumulate în cei doi ani de când evoluăm în liga a II-a. Faţă de anii trecuţi am la dispoziţie un lot valoros, cu mulţi jucători maturi. Linia de mijloc, Stoica - Şerban - Pană - Grigoriu, ar putea face faţă foarte bine şi la unele echipe din divizia naţională. Am avut şansa să câştigăm la Timişoara, zic eu meritat, după un joc destul de bine organizat. Şi gazdele puteau înscrie, dar fără şansă fotbalul n-ar mai fi un joc atât de interesant."***

JUCĂTORUL MECIULUI

GELU VOICA

"Ne-am pregătit intens în ultima săptămână şi am avut şi un spion la meciul CFR-ului la Craiova, cu Electroputere, furnizându-ne câteva detalii despre timişoreni. Rezultatul putea fi şi mai net în favoarea noastră, am avut destule ocazii, pe care noi de obicei nu le ratăm."

"LEOPARZII" AU FĂCUT UN PAS SPRE DREAPTA!

Puţinii dar statornicii susţinători ai CFR-ului au fost obligaţi să se grupeze la tribuna a II-a, aproape de centrul terenului, lângă scaunele de plastic. Deci cu câţiva metri buni mai la dreapta, datorită faptului că pe locurile tradiţionale nu se mai poate sta, gradenele dispărând aproape în totalitate. Dacă în cursul săptămânii trecute un batalion de militari a pus umărul pentru a mai face niţică ordine pe stadion, nu ştim cine va rezolva delicata problemă a gradenelor subtilizate în mod cu totul misterios.

AL 39-LEA JOC A FOST CU GHINION

16 aprilie 1994. Data la care ceferiştii au suferit ultimul eşec pe stadionul de lângă Gara Mare, 1-3 cu FC Maramureş. De atunci au trecut 28 de luni, interval în care feroviarii au jucat 38 de meciuri, obţinând 32 de victorii şi 6 remize, totalizând un golaveraj excelent: 90-27!

CFR TIMIŞOARA - DACIA PITEŞTI 0-1 (0-0)

Stadion "CFR", timp înnorat, teren bun, spectatori 500.
Arbitri: S. Prodan (Alexandria) - A. Damian (Blaj), I. Ştefan (Buzescu).
Observator: Nicolae Pantea (Bucureşti).
Cartonaşe galbene: Mincă, Ianoşev, N. Petre.
Cartonaş roşu: Ianoşev (min. 69).
CFR: Boldor 7 - Pavlov 5,5 (46, Artimon 5,5) - Militaru 6, Ianoşev 5, Chira 6 (60, Gligorovici 6) - Ianu 5,5, Panaitescu 6, Stoican 6, Damianovici 6,5 - Simcelescu (cpt.) 5 (70, Vlad), N. Petre 6,5.
Antrenor: D. Firiţeanu. Pe bancă: Bota, Perdei.
DACIA: Bratu 6,5 - Vilău (cpt.) 7 - Roman 6 (72, Ivan), Mincă 6,5, Pană 6, Ciobanu 6, - Stoica 5,5, Grigoriu 6 (88, Isac), Şerban 6, Voica 7 - N. Mihai 5,5 (78, Preda).
Antrenor: A. Speriatu. Pe bancă: Diaconescu, Diţă.
A marcat:PREDA (min. 81), care a şutat de la 8 metri, singur cu Boldor, după ce l-a întors pe Artimon, care a atacat decisiv, piteşteanul fiind găsit de o excelentă pasă a lui Voica.

● Ceea ce trebuia să se întâmple... s-a întâmplat. Degringolada existentă la clubul feroviar de un timp încoace a făcut ca alb-vişinii să piardă pe teren propriu după 28 de luni! ● Despărţirea de Diaconescu şi Foale, absenţele lui Florescu şi Himcinschi (ultimul suspendat după eliminarea de la Craiova), desele abandonuri şi reveniri ale antrenorului Dan Firiţeanu şi nu în ultimul rând unele probleme financiare nerezolvate jucătorilor au dus la deznodământul de sâmbătă de pe arena CFR. ● Sigur că gazdele pot invoca arbitrajul greu calificabil al cavalerului Prodan, tocmai cel care a fost ales cel mai bun fluieraş din divizia A II, în sezonul trecut: gol perfect valabil marcat de N. Petre (min. 13), mingea trimisă cu capul de atacantul timişorean fiind respinsă de după linia porţii de Mincă; penalty neacordat la un fault al aceluiaşi fundaş piteştean asupra lui Stoican, infracţiunea fiind mutată de omul în negru în afara careului; nesancţionarea unui fault la Gligorovici în faza premergătoare golului. ● Dar trebuie analizat şi jocul CFR-ului, destul de nesigur în defensivă (din nou Boldor a avut câteva intervenţii fericite) şi lipsit de clarviziune în atac, unde doar vârful Petre s-a zbătut, el nefiind susţinut ca de obicei de mijlocaşi. Poate o trecere a lui Militaru în linia mediană era mai indicată. Tânărul Damianovici a depus un efort remarcabil, dar acest lucru n-a fost suficient. ● A mai venit şi eliminarea lui Ianoşev, de altfel corectă, şi apoi golul frumos lucrat de oaspeţi. ● Piteştenii s-au baricadat în jurul liberoului Vilău, având însă câţiva jucători rapizi şi greu de anihilat. Voica a semănat deseori panică pe gazon, demonstrând că locul 7 ocupat în campionatul trecut n-a fost tocmai întâmplător.

SANDU USUSAN

PITEŞTENII N-AU CUNOSCUT LECŢIA

De ani de zile timişorenii obişnuiesc să-şi facă încălzirea dinaintea meciurilor la poarta dinspre tabela de marcaj. La jocul de sâmbătă, deşi atenţionaţi, piteştenii au ocupat locul gazdelor! Odată cu intrarea acestora pe gazon lucrurile au intrat în normal, băieţii de la Dacia mutându-se la poarta cealaltă.

REVENIRE NEFERICITĂ

Sâmbătă, în minutul 46, şi-a făcut reintrarea libero-ul **Alin Artimon**, după accidentarea suferită în iarnă. Din păcate prima partidă oficială din 1996 a lui Alin a coincis cu un eşec. Fundaşul timişorean a jucat ultima dată în campionat la 9 decembrie '95, în meciul cu Minaur Zlatna, scor 2-0 pentru CFR.

DULCELE GUST AL VICTORIEI

UTA - CORVINUL 3-2 (1-0)

Stadion UTA; timp înnorat, cu ploaie; teren foarte bun, spectatori 2.500.
Arbitri: Gh. Farcaş - N. Sterea (Buc.), V. Badea (Ploieşti).
Observator: M. Salomir (Cluj).
Cartonaşe galbene: Szell, Radu George, Şerban, Mănăilă, Sterean, Petroesc, Chezan, Mocioi, Mitrică.
UTA: Sinescu 5,5 - Şerban 6,5 - Diaconescu 7 (83, Găman), Szell 6, Lucaci 6 - Csipkar 7,5, Radu George (cpt.) 6, Mănăilă 7, Varga 7 - Mariş 5,5 (71, Plisca, 88, Baciu), Foale 7.
Antrenor: M. Coraş. Pe bancă: Pap, Prinţipu.
Corvinul: Lobonţ 4,5 - Sterean 6 - Bordean 6,5, Haidiner 6, Botezan 6 - Mocioi 6, Petroesc 6, Chezan 6,5 (84, Păcurar), Bardac 6,5 (77, Aniţa) - Jilăveanu 6,5, Mitrică 6,5 (77, M. Dăscălescu)
Antrenor: G. Stan. Pe bancă: Căprăresc, Cireş.
Au marcat: RADU GEORGE (min. 32), cu capul la o lovitură liberă executată de Mănăilă; FOALE (min. 50), care a reluat din apropiere o minge respinsă de Lobonţ la lovitura liberă executată de Varga; CSIPKAR (min. 55), care a reluat în poartă o minge respinsă de Lobonţ şi care a circulat pe traseul Foale - Mariş - Varga; MOCIOI (min. 62), cu capul la o centrare a lui Mitrică după o ieşire neinspirată a lui Sinescu; BORDEAN (min. 65), care a reluat din apropiere o minge respinsă de Sinescu la lovitura liberă executată de Mitrică.

● După ce au avut unele emoţii că nu vor putea urmări această partidă, spectatorii arădeni au venit în număr destul de mare să vadă confruntarea dintre două foste echipe de divizia naţională, care vizează în acest campionat poate promovarea. ● A fost un meci plăcut, cu multe faze de poartă, cu mari ratări de o parte şi de alta, culminând cu marea ratare a lui Chezan din min. 82 la o pătrundere a lui Jilăveanu. ● Terenul, chiar dacă s-a prezentat bine, cu toate că a plouat înainte două zile în şir, a jucat uneori feste jucătorilor. ● Cei mai păgubiţi au fost cei doi portari, Lobonţ şi Sinescu, care au primit goluri parabile. ● Prima repriză s-a caracterizat printr-un echilibru de forţe, cu o uşoară dominare din partea gazdelor. ● Arădenii au reuşit un gol spectaculos prin Radu George, aducând linişte în tabăra lor. ● Primele zece minute ale reprizei a doua au fost cele mai spectaculoase şi prolifice pentru UTA, Varga a lansat două torpile pe care Lobonţ nu le-a putut reţine, Angelo Foale şi Csipkar au marcat cu uşurinţă două goluri. Se părea că partida este jucată. ● Dar hunedorenii, care nu au uitat că această echipă, Corvinul, a jucat mulţi ani în divizia naţională, s-au trezit din şoc şi au reuşit şi ei două goluri într-un interval de trei minute. ● Partida s-a echilibrat din nou, dar Radu George şi ceilalţi coechipieri nu s-au lăsat înşelaţi de "furia" hunedoreană şi au menţinut rezultatul până în final, chiar dacă Chezan a ratat egalarea. ● Poate de aceea gustul victoriei a fost mai dulce ca oricând.

OVIDIU PĂCURARIU

la cald.... la cald.... la cald...

GABRIEL STAN: *"Rezultat decis de greşeli grave ale defensivei echipei mele. Lobonţ are două goluri pe conştiinţă. Pentru un neutru a fost un meci destul de bun. Aşa cum a evoluat situaţia în teren, se părea că UTA se desprinde, dar la scorul de 3-2 a intrat în panică. Noi am ratat egalarea. Victoria arădenilor este meritată. Campionatul este lung. Felicit echipa gazdă şi le doresc mult noroc în continuare."*

MARCEL CORAŞ: *"În prima repriză a fost un meci echilibrat, marcajul oaspeţilor incomodându-ne evident. După 3-0 am încercat să facem spectacol. Păcat că a ţinut doar cinci minute. În final am obţinut o victorie meritată."*

JUCĂTORUL MECIULUI

SORIN CSIPKAR

"Mă bucur mult pentru victorie şi că am reuşit primul meu gol în divizia A."

DIN ŞI DEDESUBT TRIBUNĂ

● La fiecare gol înscris de UTA, jucătorii arădeni se aliniau după marcatorul golului şi făceau trenuleţul în genunchi.

● La sfârşitul partidei, când jucătorii ambelor echipe se îndreptau spre vestiare, în momentul în care m-a văzut, Angelo Foale m-a întrebat imediat: ***"Cât este rezultatul la Timişoara?"*** Din păcate răspunsul meu l-a întristat mult pe Angelo.

● Mircea Salomir s-a simţit măgulit când am avut cuvinte de apreciere la adresa fiului său, Marian Salomir, pentru felul cum a condus partida ASA Tg. Mureş - UTA.

● Echipa Corvinul Hunedoara a fost însoţită de o mică galerie care şi-a susţinut echipa în mod civilizat.

O.P.

"Suporter Club UTA Red Fighters"

După victoria de la Tg. Mureş, nesperată pentru suporterii UTA-ei, parcă ne-am fi aşteptat sâmbătă ca stadionul UTA să fie mult mai populat. Oricum, suporterii au revenit alături de echipă, şi doar ploaia căzută încontinuu a făcut ca în tribunele "bătrânei arene" să fie doar în jur de 2.000 de spectatori.

Dealtfel, jucătorii au ţinut să ne felicite pentru ataşamentul de care am dat dovadă. Pentru meciul cu Electroputere - atenţie - vom înălţa ştacheta.

Cei ce doresc să fie alături de noi vor primi o legitimaţie (contra 3.000 lei) cu care vor avea acces la toate meciurile disputate de UTA pe propriul teren în acest tur. Aceste "facilităţi" acordate membrilor galeriei vin să confirme buna colaborare dintre noi şi conducerea clubului. La acest meci a fost prezentă şi galeria Corvinului (aprox. 50 de suporteri), şi pe baza înţelegerii între cele două cluburi aceştia au avut acces gratuit.

Pentru a fi alături de echipă la Câmpulung Muscel, LIGA SUPORTERILOR efectuează deplasarea cu autocarul, în cazul în care suporterii se vor înscrie.

Facem precizarea că închirierea autocarului este foarte costisitoare, preţul fiind undeva în jurul a 2.000.000 lei. Şi totuşi cei care vor dori să fie alături de UTA nu vor trebui să plătească decât 15.000 lei. Înscrieri se pot face la dl. Bocioacă Dumitru, la serviciu, (str. Mărăşeşti, nr. 20 - Unitatea Militară) sau la conducătorul galeriei (Luca A.). Termenul limită pentru înscrieri este miercuri 21.08, până la ora 15^{00}.

TOP "RED FIGHTERS"

1. VARGA; 2. G. RADU; 3. MĂNĂILĂ şi DIACONESCU

TOP & ANTI TOP

ÎNTRE CEZAR...

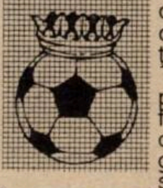

1. **GLORIA REŞIŢA.** Incredibil dar adevărat! Punctaj maxim pentru constructori după două runde! Numai să ţină minunea.

2. **UTA.** Campania de transferuri realizată de Dan Ologeanu începe să dea roade. În oraşul de pe Mureş renasc speranţele!

4093. **CSM REŞIŢA.** Probabil că roş-negri nu mai ţin minte de când au fost în clasament în urma verişorilor din Govândari. Se mai întâmplă şi miracole.

8288. **CFR TIMIŞOARA.** Tragedie mare la... Gara Mare. Mai bine zis haos. Aşa se întâmplă când dreapta nu ştie ce face stânga.

...ŞI MĂGAR

10.000 **STAN PRODAN.** Aşa se numeşte cel care şi-a bătut joc de toţi cei prezenţi pe arena CFR, sâmbăta trecută. Unii îl consideră arbitru. Păcat.

CELELALTE REZULTATE

ARO CÂMPULUNG - ASA TG. MUREŞ 2-0: V. Mănăilă (34), Cl. Stoica (61, penalty)

GAZ METAN - ELECTROPUTERE 0-1: Dogaru (19, penalty)

FC MARAMUREŞ - INTER SIBIU 0-0

OLIMPIA SM - MINERUL MOTRU 3-2: P. Levente (11, penalty), Negrea (29), O. Lazăr (78) - Axinte (50, penalty), Mustaţă (84)

UNIREA ALBA-I. - MINAUR ZLATNA 1-0: Pustai (25)

REZULTATE A I

FC Bucovina - Precizia Săcele 1-1; Dacia Brăila - Polit. Iaşi 1-1; Metrom - Petr. Moineşti 0-1; Met Plopeni - Foresta 1-0; Poiana Câmpina - Steaua Mizil 6-1; Dunărea Călăraşi - Gloria Buzău 1-0; Rocar - Danubiana 1-0; Cetatea Tg. Neamţ - Dunărea Galaţi 2-0; FC Oneşti - Tractorul Braşov 2-1.

În clasament: **1. Cetatea Tg. Neamţ 6 p** (3-0); **2. Petrolul Moineşti 6 p** (2-0)... **16. Steaua Mizil 1 p** (1-6); **17. Metrom 0 p** (1-3); **18. Danubiana 0 p** (0-2).

ETAPA VIITOARE

Et. 3: sâmbătă, 24 august

Min. Zlatna - Unirea Dej; Inter Sibiu - Alba Iulia; A.S.A. - FC Maram.; Dacia - Gaz Metan; Electroputere - Corvinul; CFR Cluj - CFR Tmş.; Min. Motru - CSM Reşiţa; Gloria Reş. - Olimpia SM; ARO - U.T.A.

CLASAMENT A II

TOTAL								ACASĂ					AFARĂ					ADE-VĂR
1	DACIA	2	2	0	0	4-1	6	1	1	0	0	3-1	1	1	0	0	1-0	+3
2	GLORIA	2	2	0	0	4-2	6	1	1	0	0	3-2	1	1	0	0	1-0	+3
3	UTA	2	2	0	0	4-2	6	1	1	0	0	3-2	1	1	0	0	1-0	+3
4	ELECTRO	2	2	0	0	2-0	6	1	1	0	0	1-0	1	1	0	0	1-0	+3
5	ARO	2	1	1	0	3-1	4	1	1	0	0	2-0	1	0	1	0	1-1	+1
6	FC MARAM.	2	1	1	0	3-2	4	1	0	1	0	0-0	1	1	0	0	3-2	+1
7	CFR CLUJ	2	1	1	0	2-1	4	1	1	0	0	1-0	1	0	1	0	1-1	+1
8	ALBA IULIA	2	1	0	1	3-3	3	1	1	0	0	1-0	1	0	0	1	2-3	0
9	SATU MARE	2	1	0	1	3-3	3	1	1	0	0	3-2	1	0	0	1	0-1	0
10	INTER	2	0	2	0	1-1	2	1	0	1	0	1-1	1	0	1	0	0-0	-1
11	MOTRU	2	0	1	1	4-5	1	1	0	1	0	2-2	1	0	0	1	2-3	-2
12	CORVINUL	2	0	1	1	3-4	1	1	0	1	0	1-1	1	0	0	1	2-3	-2
13	UNIREA DEJ	2	0	1	1	2-3	1	1	0	0	1	0-1	1	0	1	0	2-2	-2
14	GAZ METAN	2	0	1	1	1-2	1	1	0	0	1	0-1	1	0	1	0	1-1	-2
15	CSM REŞ.	2	0	1	1	2-4	1	1	0	1	0	1-1	1	0	0	1	1-3	-2
16	MIN. ZLATNA	2	0	0	2	2-4	0	1	0	0	1	2-3	1	0	0	1	0-1	-3
17	CFR TMŞ.	2	0	0	2	0-2	0	1	0	0	1	0-1	1	0	0	1	0-1	-3
18	ASA TG.M.	2	0	0	2	0-3	0	1	0	0	1	0-1	1	0	0	1	0-2	-3

ECHIPA FOTBAL vest

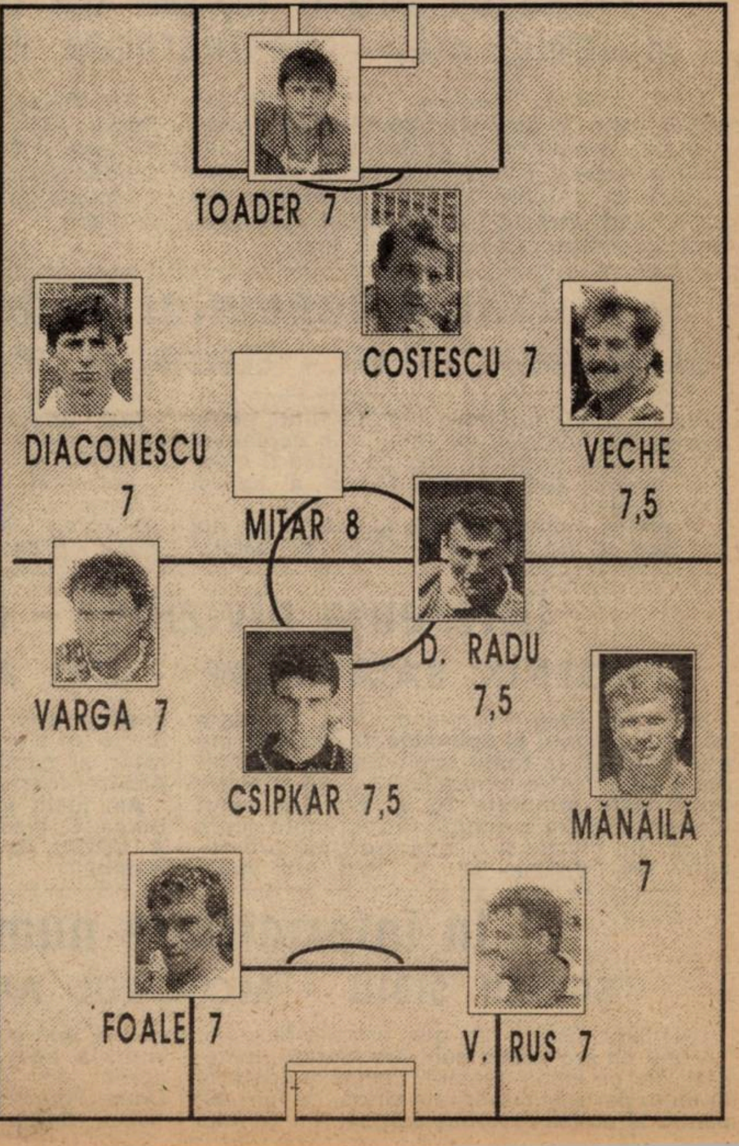

S-o fi trezit ambiţia de promovare?

UMT - MECANICA MÂRŞA 2-0 (1-0)

Stadion UMT, ploaie timp de 70 de minute, teren îmbibat cu apă, spectatori 600.
Arbitri: C. Caia - F. Buturcă, S. Silaghi (toţi din Satu Mare).
Cartonaşe glabene: Oros, Stângu.
Cartonaş roşu: Oros (39).
UMT: URAI (cpt.) - Andreaş - Răcelescu, UFTINEANŢ, MILCEA - Briciu (78, Mihai), RADU, Miculescu (64, Ploscariu), Simedru (73, Paleacu) - SASU, STOICA.
Antrenor: Octavian Popescu. Pe bancă: Popovici, Luca.
MECANICA MÂRŞA: RAICA - Popa (cpt.), NEDELCU, Oros, Grigore - Neamţu, Stângu, DRĂGHICI, Sima - ZOTA (81, Ciorogar), Cofar (82, Bârza).
Antrenor: Aurică Barbu. Pe bancă: Necula, Vlad, Neghirla.
Au marcat: SIMEDRU (40) - care l-a "pasat" pe portarul Raica, în urma loviturii libere executate de Miculescu, de la 35 de metri; MICLEA (67) - şut sec sub bară, de la 14-15 metri, la aşezarea juniorului Stoica, de pe linia de fund.
Jucătorul meciului: UFTINEANŢ.

● UMT a câştigat greu, dar meritat, în faţa unei echipe rapide, bătăioase, cu marcaj strict, care şi-a vândut scump pielea la prima sa apariţie în Timişoara. ● Şi dacă n-ar fi fost intervenţiile salutare ale lui Urai în minutele 23 şi 24, la 0-0, incisivul nouar de 19 ani Zota i-ar fi redus la tăcere pe favoriţii la şefia seriei. ● Spectacolul a fost ştirbit de vremea potrivnică, ploioasă, controlul balonului şi construcţia jocului fiind îngreunate de terenul alunecos. De altfel, Miculescu s-a acomodat greu la terenul îmbibat cu apă, iar Simedru a evoluat confuz. ● Penibil arbitrajul într-un singur sens, spre poarta oaspeţilor, al brigăzii sătmărene...

OCTAVIAN POPESCU: ***"Victorie muncită, în dauna unui adversar nesperat de bun. Bine că am câştigat!"***

AURICĂ BARBU: ***"UMT-ul, care are o echipă bună, a evoluat superior nouă, câştigând meritat. Nu contest eliminarea lui Oros, dar golul marcat în urma acelei faze, cu contribuţia arbitrului, ne-a dereglat. Jocul a fost bun, plăcut, dar timpul ploios le-a creat jucătorilor probleme."***

ŞTEFAN MARTON

Ploaia şi arbitrajul penibil!

ASTRAL DETA - VIITORUL ORADEA 3-1 (1-0)

Stadion Astral, teren alunecos, timp urât (ploaie), spectatori 200.
Arbitri: N. Neagoe - S. Buzărnescu, L. Preduţ (toţi din Craiova).
Observator: Gh. Chivescu (Piteşti).
Cartonaşe galbene: Ghiţoaica, Crisanov, Hecico, Solomon, Tuică, Cuvejdean.
ASTRAL: Chimiuc - SOLOMON - Petrov, Ghiţoaica, Brîndescu - CUVEJDEAN (cpt.), Crisanov (74, Olariu), Mioc - Deak (59, Tuică), VASCKO, HECICO.
Antrenor: Gh. Chimiuc. Pe bancă: Guţă, Marganovici, Gari.
VIITORUL: Szasz - Vig - Bruchental (cpt.) (30, IUHAS), Bunea, Iambor - Gustavici, (32, Pavel), Dianu, ROSOAGĂ, Toma (65, Croitoru) - Popovici, Radu.
Antrenor: R. Cosmoc. Pe bancă: Bodea.
Jucătorul meciului: VASCKO.
Au marcat: VASCKO (min. 26), cu capul, la o centrare de pe partea stângă venită de la Deak; IUHAS (min. 52), după o pătrundere din lateral, până la marginea careului mic; VASCKO (min. 59), la centrarea lui Hecico; TUICĂ (min. 61), în urma unei centrări impecabile a lui Hecico.

● Un meci care s-a jucat pe o ploaie torenţială, influenţat de nenumărate ori de datul în stambă a brigăzii de arbitri. Aceştia au reuşit să scoată din sărite întreaga asistenţă, datorită manierei de arbitraj practicată, singura posibilitate de a ieşi în "evidenţă". ● Deşi până la deschiderea scorului învingătorii au avut câteva ocazii de a marca, pot spune că partida a început totuşi prudent. Gradul de spectaculozitate a lipsit datorită terenului greu, dar victoria obţinută a mulţumit în final pe toţi cei ce s-au încumetat să înfrunte aceste intemperii. ● Bihorenii, cu nu mai puţin de cinci juniori în teren şi alţi patru jucători abia scăpaţi de juniorat în această vară, au dat o replică destul de dârză, mai ales la mijlocul terenului, chit că primul şut la poartă a fost în min. 52, odată cu golul egalizator.

GH. CHIMIUC: ***"Sunt bucuros de rezultat, mai ales că am jucat cu echipa mult remaniată, folosind doi juniori în teren. A fost un joc frumos, păcat că arbitrajul a lăsat de dorit. Sper ca observatorul să menţioneze realitatea de la această partidă."***

MARCEL PUŞCAŞ: ***"Deta a dominat întreaga partidă, ceea ce era de aşteptat. Sunt mulţumit de jocul băieţilor mei, deşi, ce e drept, s-a văzut lipsa de experienţă. Sper ca pe viitor să ne obişnuim cu modul în care se abordează jocul la nivelul acestui eşalon."***

DAN GÂRLEA

☺ miniCRONICI SUBIECTIVE ☹

Tributul plătit lipsei de omogenitate

MINERUL ŞTEI - VESTPETROM PECICA 8-2 (5-0)

GIGI DOMIDE (antrenor Pecica): "**Plătim tribut lipsei de omogenitate a lotului. Tinerii transferaţi încă nu-şi găsesc locul, iar, din păcate, veteranii sunt într-o formă sub orice critică. În primele 25 - 30 de minute s-a jucat "care pe care", a fost un joc echilibrat, ambele echipe ratând pe rând. Apoi...**

Am utilizat formaţia: ***Pătruţ (45, Grozav) - Rădoi (35, Corsenti) - Burtea, Vălean, Butunoi - Turcan, Arman (45, Alb), Freer, Ciubăncan - Ciba, Bene.***

Ambele goluri ale noastre au fost înscrise de Bene."

Tracul debutului în deplasare

LAMINORUL ZALĂU - ELECTRICA TIMIŞOARA 2-1 (2-0)

GIGI LEU (organizator competiţii Electrica): **"Am început catastrofal, echipa fiind, poate explicabil, timorată de debutul în deplasare în divizia B. În prima repriză putea fi chiar 5-0 pentru gazde, dar Murar a apărat extraordinar!**

În partea a doua gazdele au căzut fizic, noi am ieşit la joc şi puteam chiar să-i batem! Am avut o bară prin Iliuţă la 2-0 şi două ocazii rarisime, ratate de Ritter şi Iliuţă, după ce primul a redus din handicap! Arbitraj fantastic al unei brigăzi din Suceava...

Antrenorul Rotariu a folosit echipa: ***Murar - Tătaru - L. Petre, Kovacs, Sorescu, Samargi (Iacobici) - Volosciuc, Stan, Gomoi (Iliuţă), Butar - Ritter."***

Diferenţa diviziilor - decisivă

PHOENIX BAIA MARE - CPL ARAD 4-0 (2-0)

MARIUS DEMIAN (antrenor CPL): **"În afară de 4 - 5 zvâcniri şi episoade de joc bun, am fost depăşiţi la toate capitolele. Am primit două goluri între minutele 23 şi 25 şi altele două între minutele 83 şi 84. S-a văzut diferenţa dintre o echipă retrogradată acum un an din divizia A şi una proaspăt promovată din divizia C! A fost un meci desfăşurat în spiritul fair-play-ului, acordându-se un singur cartonaş galben, unui apărător al gazdelor pentru henţ intenţionat. Arbitraj foarte bun.**

Am jucat în formula: ***Mârnea - Molnar - Şulea, C. Vizitiu, M. Petcuţ, Panin - Oprescu, A. Vizitiu, Berar - Moraru (Balint), Brandais (Călin)."***

În inferioritate numerică

ŞOIMII SIBIU - MOTORUL ARAD 2-1 (1-)

LADISLAU GHIŢĂ (dir. gen. executiv Motorul): **"A fost un joc foarte bun. Am pierdut nemeritat, dar pe mâna noastră. Eşecul s-a datorat în mare parte eliminării lui Drida, în min. 40, pentru al doilea cartonaş galben. Am condus cu 1-0, prin golul lui Hada. Gazdele au obţinut victoria abia în min. 80! Arbitrajul a fost corect. Am jucat în formula:** ***Rusu - Pap - Drida, Porumboiu, Botiş, Zaha - Iftimie (Hidiş), Todea, Bărbosu - Hada, Toderaş (Mateiaş)***

Două nunţi pentru o singură echipă

CIUGULITE DE LA TISA PÂNĂ LA DUNĂRE

● După două etape, pecicanii au la activ un 1-4 acasă şi un 2-8 afară. Deşi au pierdut câţiva jucători de bază, ***Arman*** (aflat în Germania), ***Beserman*** (Ungaria), ***Riviş*** (Telecom), ***Ianoş*** (CPL), ***Mircea*** (Unirea Alba Iulia), bilanţul ar trebui să fie altul, atâta timp cât din formaţie fac parte ***Grozav, Ţurcan, Freer, Butunoi, Ciba, Ciubăncan şi Drăgan, nimeni alţii decât campionii naţionali de juniori din această vară cu echipa*** Romvest Arad. Se pare însă că euforia succesului încă nu s-a terminat pentru tinerii jucători arădeni.

● La meciul ***UMT - Mârşa***, arbitrul ***C.Caia*** a zbârcit-o la primul gol al timişorenilor. El a eliminat un jucător al echipei din Mârşa, care conform obiceiului, nu s-a grăbit să părăsească terenul. Fără să fluiere executarea loviturii libere pentru UMT şi cu eliminatul încă în teren, alb-negrii au dat drumul la joc şi au înscris primul gol al meciului. A fost doar cea mai hilară decizie a unui arbitraj foarte slab.

● Reproşându-i-se scorul de 2-4 cu care elevii săi de la ***Motorul*** au pierdut în prima etapă pe teren propriu în faţa echipei din Ştei, ***Antonio Bacoş*** a demisionat de la conducerea motoriştilor, invocând motive de sănătate. Până la stabilirea noului antrenor, interimatul este asigurat de ***Roger Bogdan***, fostul fundaş al Corvinului Hunedoara din perioada "Lucescu". Nu am aflat dacă sus-numitului i s-a făcut vreun control medical la instalarea în noua funcţie.

● Gazonul stadionului ***UMT*** a fost tuns după modelul ***Wembley***, fiind probabil un unicat în ţară. Domnul ***Vasile Trandu***, neobositul gospodar al arenei şi-a făcut din nou cu succes datoria de gazdă la meciul UMT - Mârşa. Pe lângă pregătirea suprafeţei de joc, dumnealui a făcut rost de nişte copertine cu care au fost ferite de ploaie cele 2-3 camere de luat vederi cu care s-au înregistrat imagini din jocul amintit şi tot sub îndrumarea sa are loc recondiţionarea acoperişului tribunei principale, veche de vreo 60 de ani şi care a "trăjt" succesele ***Ripensiei*** din anii '30. În 2-3 săptămâni noul acoperiş va fi gata să adăpostească spectatorii fideli ai trupei conduse de ***Tavi Popescu.***

● ***Viitorul Oradea*** s-a prezentat la ***Deta*** cu un echipament alb-albastru, aceleaşi culori fiind purtate şi de gazde. Probabil ***Robert Cosmoc*** şi ***Marcel Puşcaş*** au vrut să creeze un "şoc psihologic" prezentându-se în culorile detenilor. Numai că, prin aceasta, ei au dat dovadă că nu cunosc noile prevederi ale regulamentului, care spune că gazdele joacă pe teren propriu în culorile tradiţionale. Văzând situaţia, ***Puiu Cosmoc*** a spus ***"Lasă bă, că noi jucăm cu mâinile sus!"*** Până la urmă, detenii s-au dovedit înţelegători şi au jucat într-un echipament alb-roşu.

● Meciul ***FC Arad Telecom - Minerul Baia Sprie*** nu s-a disputat, datorită neprezentării oaspeţilor. La acest joc a fost delegat ca observator reşiţeanul ***Cornel Corocan***, care i s-a adresat colegului nostru ***Ovidiu Păcurariu: Ce te faci, că n-ai ce să scrii despre meci?*** replica venind imediat: ***"Dar ce te faci dumneata fără barem?"***

● În drum spre ***Şimleul Silvaniei, Electrica*** a înnoptat la cel mai "tare" hotel din Zalău. Numai că zălăuanii nu şi-au onorat stelele de pe firmă, la restaurant fiind o nuntă care a ţinut până în zori. Culmea este că, la un alt restaurant aflat în apropiere era o altă nuntă, ce nu putea nici ea să fie neglijată, din motive acustice! Adică ce nu intra pe uşă venea pe geam! Interesant este că s-a cântat în marea majoritate a timpului muzică sârbească. Pentru prima oară Gigi Leu, organizatorul timişorean, a fost deranjat de muzica sârbească. Şi asta pentru că până acum totul a fost O.K. din acest punct de vedere soţia sa fiind sârboaică!

● La ***Deta***, arbitrii purtau nişte tricouri în dungi. Un mucalit din tribună era de părere că bluzele arbitrilor, aşa dungate, erau foarte faine, numai că dungile ar fi trebuit să fie mai late... Oricum, s-au mai văzut cazuri când organele îndreptăţite le-au "lăţit" dungile şi unor arbitri.

● ***Electrica*** s-a întors de la Şimleu cu o gaură de 300.000 de lei în buget. La atât se ridică plata celor 5 cartonaşe galbene încasate de jucătorii lui ***Ilie Rotariu.*** Ce zic însă cei de la ***Deta,*** care jucând acasă au încasat 6 galbene, faţă de nici unul din contul orădenilor?

● La ***Astral*** efectivul de jucători este în criză. ***Şter*** şi ***Cristea*** au părăsit echipa săptămâna trecută şi nu au mai revenit, iar în locul accidentaţilor ***Mita*** şi ***Bochiş*** au evoluat juniorii ***Crişanov*** şi ***Mioc.***

B-AGENTS

CLASAMENT B 3

1. AS CERTEJ	2	2	0	0	10- 2	6	+3
2. URICANI	2	2	0	0	6- 3	6	+3
3. LONEA	2	2	0	0	4- 1	6	+3
4. FC DROBETA	2	2	0	0	3- 1	6	+3
5. UN. PITEŞTI	2	1	1	0	3- 1	4	+1
6. ŢICLENI	2	1	1	0	3- 1	4	+1
7. VEGA DEVA	2	1	1	0	3- 2	4	+1
8. CS OLT	2	1	0	1	5- 3	3	0
9. BERBEŞTI	2	1	0	1	4- 3	3	0
10. FC VÂLCEA	2	1	0	1	5- 5	3	0
11. FC STOINA	2	1	0	1	4- 4	3	0
12. ANINA	2	1	0	1	2- 2	3	0
13. LUPENI	2	1	0	1	2- 2	3	0
14. VIDELE	2	1	0	1	4- 6	3	0
15. AS DROBETA	2	0	1	1	2- 3	1	-2
16. AS ROVINARI	2	0	0	2	2- 4	0	-3
17. FC SLATINA	2	0	0	2	2- 5	0	-3
18. MĂTĂSARI	2	0	0	2	0- 4	0	-3
19. AS PAROŞENI	2	0	0	2	1- 6	0	-3
20. BOCŞA	2	0	0	2	1- 8	0	-3

CLASAMENT B 4

1. ŞOIMII SIBIU	2	2	0	0	11- 1	6	+3
2. ŞTEI	2	2	0	0	12- 4	6	+3
3. UMT	2	2	0	0	6- 1	6	+3
4. CÂMP. TURZII	2	2	0	0	2- 0	6	+3
5. PHOENIX	2	1	1	0	4- 0	4	+1
6. TURDA	2	1	0	1	5- 2	3	0
7. DETA	2	1	0	1	3- 2	3	0
8. ELECTRICA	2	1	0	1	3- 2	3	0
9. FC BIHOR	2	1	0	1	5- 5	3	0
10. BAIA BORŞA	2	1	0	1	2- 2	3	0
11. LAM. ZALĂU	2	1	0	1	2- 2	3	0
12. VICT. ORADEA	2	1	0	1	3- 4	3	0
13. CUGIR	2	1	0	1	3- 5	3	0
14. CPL ARAD	2	1	0	1	1- 4	3	0
15. MEC. MÂRŞA	2	0	1	1	0- 2	1	-2
16. FC ARAD	1	0	0	1	0- 2	0	0
17. MOTORUL	2	0	0	2	3- 6	0	-3
18. ARM. ZALĂU	2	0	0	2	1- 4	0	-3
19. PECICA	2	0	0	2	3-12	0	-3
20. BAIA SPRIE	1	0	0	1	0- 9	0	-3

REZULTATE B3

Ţicleni - Min. Anina 2-0; Videle - Stoina 4-2; Min. Mătăsari - Lonea 0-2; Rovinari - Uricani 1-2; Vega Deva - FC Slatina 2-1; Min. Certej - Met. Bocşa 7-1; AS Paroşeni - Un. Piteşti 0-2; FC Drobeta - AS Drobeta 2-1; Lupeni - Berbeşti 2-0; FC Vâlcea - CS Olt 3-1. Joc restant: Uricani - FC Vâlcea 4-2.

TOP & ANTI TOP

ÎNTRE
CEZAR...

1. **UMT.** Băieţii lui Tavi Popescu par a fi una dintre cele mai îndreptăţite candidate la promovare.

5003. **METALUL BOCŞA.** Început dezastruos de sezon pentru băieţii lui Puiu Mischie. Să încasezi şapte goluri la Certej este o "performanţă".

6689. **VESTPETROM PECICA.** Se pare că Minerul Ştei este spaima formaţiilor din judeţul Arad. După ce în prima rundă a decis demisia tehnicianului lui Motorul, Antonio Bacoş, acum a administrat un scor mai rar întâlnit "mânjilor" lui Domide.

8001. **MINERUL BAIA SPRIE.** După 0-9 cu Şoimii Sibiu minerii n-au mai catadicsit să se mai deplaseze la Arad. Or fi aruncat deja prosopul? Ar fi mai sănătos pentru ei, o echipă rătăcită în liga a III-a.

CEL. REZULTATE B4

FC Bihor - Metalurgistul Cugir 4-0; Arm. Zalău - Câmpia Turzii 0-1; Min. Baia Borţa - Sticla Turda 1-0; FC Arad - Min. Baia Sprie nu s-a disputat, datorită neprezentării oaspeţilor.

B3 ETAPELE VIITOARE B4

Et. 3: duminică 25 august

FC Vâlcea - Videle; CS Olt - AS Rovinari; Uricani - Mătăsari; Lonea - Ţicleni; Anina - FC Drobeta; AS Drobeta - AS Certej; Bocşa - Vega Deva; FC Slatina - AS Paroşeni; Un. Piteşti - Lupeni; Berbeşti - FC Stoina.

Et. 3: duminică, 25 august

FC Arad - Şoimii Sibiu; Baia Sprie - Lam. Zalău; Electrica - Arm. Zalău; Câmp.Turzii - FC Bihor; Cugir - Baia Borşa; Turda - Astral Deta; Vict. Oradea - Phoenix BM; CPL Arad - UMT; Mec. Mârşa - Min. Ştei; Pecica - Motorul.

Puterea şi Fotbalul

IOAN DUMITRU BRANC

Primarul Aradului

"Numai împreună vom reuşi!"

REP.: ***Domnule primar, vă pregătiţi să mergeţi la partida UTA - Corvinul. Sunteţi un pasionat al fotbalului sau numai funcţia dumneavoastră vă obligă oarecum la acest lucru?***

I.D.B.: Sunt un mare pasionat al fotbalului. De la vârsta de paisprezece ani urmăresc fotbalul în general şi în special pe UTA. Când îi făceam curte soţiei o duceam şi pe ea la stadion. Când eram student la Timişoara, veneam la Arad la meciurile echipei UTA, chiar şi în sesiune. Acum se asociază bineînţeles şi funcţia care mă obligă să ajut pe cât posibil fotbalul arădean, în special UTA, echipa fanion a municipiului, având obligaţia să aducem pe UTA cel puţin la nivelul anilor '70.

REP.: ***Cu ce poate ajuta primăria Aradului fotbalul?***

I.D.B.: Să enumerăm. După întâlnirea din această săptămână cu suporterii mi s-a transmis că dacă avem în oraş 3.000 de abonamente redresarea financiară ar avea loc. Fac apel la prieteni, cunoscuţi, directori de societăţi, partide, bănci, sindicate. Apoi ar fi rezolvarea problemei stadionului şi participarea efectivă la diferite evenimente din viaţa clubului pentru a atrage cât mai mulţi simpatizanţi şi ca acei de acolo să simtă că oraşul este alături de ei.

REP.: ***Sunteţi un om foarte ocupat. Vă veţi găsi timp şi pentru fotbal?***

I.D.B.: Da. Să spun de ce. Tradiţia fotbalistică a oraşului trebuie continuată şi nu oricum, ci la un nivel, să-i spunem, la superlativ. La un moment dat, în evoluţia sa, oraşul Arad s-a definit şi printr-o intensă activitate fotbalistică, care s-a numit şi sperăm să se numească UTA. De noi depinde şi numai de noi dacă UTA va muri sau va fi din nou o mare stea. Noi ne dorim din tot sufletul acest lucru şi facem un apel pe această cale la toţi cei care, sub o formă sau alta îndrăgesc fotbalul, respectiv UTA să fie alături şi la bine şi la mai puţin bine, fiindcă numai împreună vom reuşi.

REP.: ***Aţi putea lua stadionul în administraţia Primăriei, să-l modernizaţi cu ajutorul regiilor subordonate Primăriei şi să oferiţi şansa UTA-ei de a juca pe un stadion civilizat?***

I.D.B.: Teoretic da. Nu ne-am gândit la acest lucru până la sugestia dumneavoastră. Instantaneu vă pot spune că aportul nu numai al Primăriei, ci al întregului oraş pot face un stadion pe măsura celor mai exigente aşteptări.

REP.: ***Cine vă este sfetnic la Primărie în probleme de sport (fotbal)?***

I.D.B.: Deocamdată nu am pe nimeni, dar din nou mi-aţi dat o idee.

REP.: ***Aţi afirmat că la viitoarea deplasare în Germania veţi încerca să aduceţi sponsori pentru UTA. La ce v-aţi referit atunci?***

I.D.B.: S-a solicitat un autocar care lipseşte. Voi începe negocieri la această deplasare şi cred că la viitoarele deplasări voi reuşi acest lucru. In plus voi studia şi alte posibilităţi. După cum am înţeles, în Germania activitatea de sponsorizare este opusă celei de la noi, şi anume nu echipa face apel la sponsori, ci sponsorii apelează la echipă pentru a li se face reclamă. Este o concurenţă a sponsorizării, dacă vreţi.

REP.: ***Deoarece setea de bani este acum mai mare ca oricând, vă întreb cărui principiu îi sunteţi adept: performanţă - bani, sau bani - performanţă?***

I.D.B.: Principiul este universal valabil. La performanţă se ajunge din aproape în aproape. Niciodată nu poţi spune că ai ajuns la performanţă. Pregătirea nu se poate face fără aportul bazei materiale. Performanţa nu vine o dată cu umplerea conturilor de bani, ea trebuie să fie asigurată pe măsură de o muncă fără menajamente. Fără dorinţa de a ajunge la performanţă nu poţi realiza mai nimic.

REP.: ***Suntem părinţi amândoi. Ce face Primăria pentru copii, în domeniul sportului?***

I.D.B.: Întrebarea este binevenită. M-aţi prins pe fază! Am şaizeci de zile în Primărie. Am găsit 22 de locuri de joacă pentru copii, dintre care 10 le-am repartizat agenţilor economici. Ca recompensă vor putea să-şi facă publicitate în aceste locuri. Ce vor cuprinde aceste spaţii? Terenuri de baschet, tenis, gropi de nisip. Vor fi împrejmuite pentru ca cei mici să nu fie expuşi la accidente. Reluăm renovarea stadionului municipal Gloria. I-am găsit planul în arhivă şi am ajuns la concluzia că este bine gândită amenajarea lui cu pistă de atletism omologabilă pe plan internaţional şi alte facilităţi pentru desfăşurarea activităţilor sportive competiţionale. Dorim de asemenea să trecem în patrimoniul Primăriei baza nautică UTA şi complexul "Constructorul" care nu au stăpân şi dorim a le pune în valoare. Avem solicitare de la Arbema pentru baza nautică UTA

Avem un investitor, român, arădean, care doreşte să facă o casă pentru tineret de 1.000 m^2. În această perioadă îi vom da teren, va investi 1.000.000 DM. L-am rugat, dacă are posibilităţi, îi vom oferi loc pentru un patinoar artificial.

Suntem deschişi la orice altă solicitare privind atât activitatea sportivă cu caracter amator, şcolar, cât şi de performanţă şi chiar de înaltă performanţă. Chiar luni (n.r. ieri, 19 august) mă voi întâlni cu sportivii arădeni participanţi la Olimpiadă. Îi voi felicita pentru realizări şi vom face planuri de perspectivă

A consemnat
OVIDIU PĂCURARIU

REVELAŢIILE ÎNCEPUTULUI

Evoluţia mai mult decât modestă a Gloriei Bistriţa la Timişoara n-a făcut altceva decât să-mi întărească rezervele - şi aşa serioase - faţă de reprezentarea noastră în cupele europene. Înfăţişarea şi jocul etalat de bistriţeni s-ar putea compara eventual cu cele ale unei cuminţi formaţii din eşalonul secund, nicidecum cu veleităţile unui team ce joacă în Cupa Cupelor. Sigur că Gloria va trece probabil de şi mai modesta sa adversară malteză, datorită avansului din prima manşă. Ce se va întâmpla după aceea, nu e greu de intuit. După cum nu e greu să ne reamintim cum a ajuns această echipă în arena internaţională, abil ghidată prin jungla de interese care a dispus: Naţionalul se dă la o parte mai mult decât strategic, urmând ca lovitura să bareze drumul Craiovei şi al lui Dinamo... A fost dealtfel un punct aparte în spectacolul regizat de Jean Pădureanu - "One man show"!

Dealtfel, dacă privim prin celelalte ogrăzi, premisele pentru ziua de mâine sunt la fel de puţin încurajatoare. Ba, am putea spune că europenele noastre au evoluat, in corpore, deosebit de lamentabil! Din acest punct de vedere, cu o uşoară undă de atenuare a impresiei în dreptul Naţionalului, ele au un început de sezon absolut nereuşit.

CÂINII LATRĂ, CARAVANA TRECE...

de Miki Junea

Vis a vis de această stare de lucruri, opiniile sunt împărţite. O parte consideră că federaţia ar fi băgat spaima în arbitri, o dată cu aplicarea foarte drastică a pedepselor pecuniare. Asta ar fi redus în mod serios din indulgenţa oamenilor în negru faţă de gazde, ceea ce, în mod proporţional, a permis oaspeţilor mai multă protecţie, insuflându-le şi o doză de curaj, dacă vreţi de "obrăznicie" în joc. Ipoteza suportă o mare doză de adevăr, pentru că, o suspendare pe, să zicem şase etape, îl văduveşte pe fluieraşul cu pricina cam de vreo trei milioane bune. Dincolo de aceşti bani, rămâne evidenţa sancţiunilor. Care adunate, îi voi bara implicit programările în arena internaţională. Unde leii se schimbă-n dolari...

Alte opinii converg în a declara totul o apă şi-un pământ. Adică toate echipele sunt la fel de slabe, de subţiate valoric. Iată o afirmaţie pe care o putem accepta, deşi ne vine greu să punem semnul egal între Steaua şi AS Bacău, dacă ar fi să exemplificăm cu ultima hecatombă a campioanei.

Rapid, FC Naţional şi Steaua au luat şi în acest an cam tot ce era mai bun prin curţile diviziei naţionale. Şi totuşi, cu o mică rezervă în cazul trupei lui Halagian, treburile nu merg cum ar trebui. Nu, pentru că o echipă competitivă în arena internaţională se clădeşte în câţiva ani buni, în cazul nostru, cu un rulaj mare de jucători. Să ne amintim de Steaua anului 1986 şi ar fi destul, pentru că în cazul nostru achiziţiile de marcă din exterior sunt excluse. Fenomenul se petrece tocmai invers şi cred că ăsta este şi programul efectiv al formaţiilor noastre de vârf, achiziţiile valorilor din campionat şi apoi, cât mai repede, "măritarea" lor în exterior! Se asigură astfel subzistenţa clubului şi, evident, prosperitatea conducătorilor. Văzute astfel, lucrurile se simplifică, pentru că, hai să fim serioşi, nimeni nu şi închipuie că, la ora actuală, un Rapid sau un FC Naţional ar fi capabile să acceadă măcar în turul trei al competiţiilor în care sunt angajate. Despre Bistriţa n-are rost să mai vorbim, iar Steaua, ei bine, contând pe experienţa anilor trecuţi, simplul acces într-o grupă a Ligii Campionilor ar însemna şi atingerea obiectivului, suma de bani care survine de aici. În rest, văzând şi făcând...

Ar mai fi însă o explicaţie. Suntem abia la început şi campionatul se joacă pe bune. În aceste condiţii, se vede clar cam câte parale face fiecare, pentru că pe teren, fiecare se exprimă cu exact atât cât este capabil. Am constatat asta vizionând şi recentul Dinamo - Sportul, o altă mostră penibilă a diferenţei dintre a dori şi a putea. Iar Dinamo nu şi-a depăşit nici pe departe condiţia modestă cu care o calificam anterior începerii campionatului, beneficiind din plin doar de gafa monumentală a portarului advers. Problema este cât va ţine această, cât de cât, sănătoasă stare de lucruri. Când se va supăra alde Pădureanu şi va-ntoarce foaia? Vom vedea oare şi-n etapa a patra din retur asemenea rezultate? Sunt aspecte demne de urmărit în continuare, după ce nu vom mai avea "emoţii" în cupele europene!

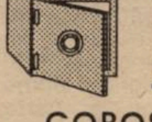

Nu-i vestiaru' seif de bancă

COPOS - O ŞANSĂ PENTRU CFR!

Acum 3 săptămâni preşedintele lui Poli, Viorel Boiţ, într-o discuţie avută cu boss-ul Rapidului, George Copos, a aflat că acesta a încheiat un contract de sponsorizare cu CFR Cluj. Magnatul din Bucureşti va oferi câteva milioane pe sezon feroviarilor, iar aceştia în schimb nu vor putea efectua nici un transfer fără aprobarea sponsorului. Copos ar fi disponibil să încheie un contract asemănător şi cu gruparea de lângă Gara Mare. Totul ar fi ca cei din conducerea CFR-ului să fie de acord. Până acum însă nici un semnal. Şi cât de mare nevoie ar avea clubul timişorean de un ajutor financiar!

STAN PRODAN N-A VENIT ÎN EXCURSIE

Arbitrajul penibil pe care l-a prestat mult lăudatul Stan Prodan sâmbătă pe stadionul de lângă Gara Mare poate avea o explicaţie. Aşa cum e obiceiul pe la noi, omul în negru trebuia aşteptat de cineva din anturajul clubului CFR. Cum acest lucru nu s-a întâmplat şi cavalerul nostru a fost obligat să meargă pe jos de la gară, acesta a văzut negru în faţa ochilor, adresându-se cam în felul acesta ceferiştilor: ***"Credeţi că am venit aici în excursie?"*** Şi ce alt prilej mai bun de răzbunare putea găsi mister Stan decât jocul în sine, cu Dacia Piteşti?

Nu acelaşi lucru se poate spune despre fluieraşul care a condus întâlnirea Poli - Gloria Bistriţa. Constantin Zotta, căci despre el este vorba, s-a simţit atât de bine la Timişoara încât n-a mai vrut să plece, fiind văzut şi la meciul CFR-ului, de sâmbătă. Poate o fi pierdut omu' avionul!

MARIUS POPESCU A FOST PREA SIGUR DE VICTORIE

Se pare că reşiţenii n-au pus nici un moment la îndoială victoria lor în partida cu CFR Cluj. Astfel că preşedintele lor, Marius Popescu, a plecat în Germania, la Bielefeld, cu doar o oră şi jumătate înaintea confruntării cu Iepure&Co. N-a uitat însă să dea dispoziţie ca intrarea să fie gratuită. Poate că în acest fel cei din Valea Domanului s-au revanşat faţă de spectatorii care au plătit 3.000 de lei pe un bilet la întâlnirea din campionatul trecut cu Jiul Petroşani, când n-au văzut nimic. Adică au fost martori oculari la o... mascaradă.

AU FOST 75 DE ZIARIŞTI LA POLI?

Aşa se pare! Sunt cunoscute deja facilităţile pe care clubul Poli la acordă ziariştilor, care au posibilitatea să vizioneze jocurile alb-violeţilor de la tribuna oficială, având locuri anume rezervate pe scaune. Numai că sâmbătă un agent de-al nostru a avut curiozitatea să-i numere pe toţi cei care s-au strecurat în acest sector. Stupoare! 75 de suflete! Oare câţi au avut într-adevăr treabă în acel sector? Desigur nici jumătate, dar ploaia i-a adunat pe toţi acolo.

DIACONESCU A INTRAT ÎN RÂNDUL FOTBALIŞTILOR

Duminică dimineaţa, la ora 7, soţia lui Mirel Diaconescu, Teodora, a născut o fetiţă de 2,9 Kg. Odată cu venirea pe lume a lui Iasmina-Francesca "Tassotti" ne-a declarat telefonic: ***"Am intrat în rândul fotbaliştilor! Poate până acum n-am fost considerat aşa, dar cum fotbaliştii fac de obicei fete cred că fac parte din această categorie"*** Iar nouă nu ne mai rămâne decât să adăugăm: ***"Să-ţi trăiască fetiţa, Mirele!"***

ROTARIU L-A SALVAT PE UN CĂLĂTOR DE AMENDĂ!

Vineri, după meciul Poli - Gloria, un agent de-al nostru s-a recreat plimbându-se cu tramvaiul 8. Şi n-a avut ce regreta, fiind martorul unei scene mai puţin obişnuite. La staţia din strada Cluj a urcat un controlor. La capătul vagonului un individ blond, într-o bluză alb-violetă, se precipită spre coborâre. Înainte de Piaţa Crucii a fost însă abordat de omul de la RATT. Tipul n-avea bilet. A fost somat să plătească amendă. Omul a cerut să fie iertat. După lungi discuţii, contravenientul a încercat ultima şansă: ***"Şefule, am mai dat 5.000 de lei la intrare, la Poli. M-a plouat tot meciul, bluza mi-e udă. Dar golurile lui Roti au meritat!! Acum să mai plătesc şi amendă?"*** Răspunsul controlorului a fost de-a dreptul stupefiant: ***"Şi mie îmi place la nebunie Rotariu!"***

Şi a început un dialog între cei doi ca la "porumbei", încheiat cu coborârea celui de la RATT, fără nici o măsură pecuniară! Morala: ***"Merçi Iosif Rotariu!"***

AGENTURA

C TIMIŞ

Debut cu paşi ... bătrâneşti

După ce conducători, antrenori, jucători şi alţi mahări din eternul C au roit pe lângă, pe după, prin preajmă şi de-a lungul gardurilor potenţialilor adversari, caravana a pornit cu doar 3 echipe din Timişoara, după retrogradări, promovări şi... fuziuni (a se citi vânzarea locului: vezi Elba la Făget, Auto-FZB la Buziaş şi GPL la Săcălaz). Cum ar zice bucureştenii, provincia sugrumă capitala! Deci meciuri, în Timişoara, doar în Plopi, Fratelia şi Calea Aradului. Toate aceste vânzoleli, permutări, destrămări, reînfiinţări văratice, răstălmăcite sau... puse la cale în birourile din "Ungureanu 2"!

Deci debut, dar... dubios! Călcâiul lui Ahile: juniorii. După ce FRF a decretat că în divizia C (indiferent de judeţ!) se va juca cu doi juniori în teren, AJF Timiş a... gândit altfel şi a supus dispoziţia (?!) ferefeului la vot! Ca şi când dl. Laţa şi alţi foşti (oare?) fotbalişti de la AJF n-ar fi fost juniori niciodată! Sunt curios dacă în alte judeţe s-a întâmplat la fel?!! Sigur că ar exista o circumstanţă atenuantă, "decretul" ferefeului venind la finele perioadei de pregătiri, relativ mult după etapa cantonamentelor. Dar, cum ziceam, oare în Timiş, la nivelul ligii a patra, cum ar veni "talpa fotbalului", nu există nici o fărâmă de interes pentru creşterea şi promovarea tinerelor talente?!

Dar până să ne dumirim noi dacă s-a procedat bine sau rău, s-ar putea ca ferefeul să... mârâie, să vină dinspre Bucureşti nişte sancţiuni care să meargă până la excluderea de la baraj! Că doar în "Polografiei" se trag sforile până la urmă, indiferent cât de... statutară a fost divizia AJF Timiş!

Şi, până să ne jucăm sâmbătă cu dracu', fără achiziţionări de juniori, la AJF s-au operat vineri 51 de transferuri! Chiar dacă perioada "mercatoului" timişean s-a prelungit (oare tot statutar??) până în 1 septembrie... Deci sâmbătă a fost:

TEHNOLEMN - FĂGEŢIANA FĂGET 1-0 (0-0)

A marcat Holtz (80).

Arbitri: O. Simianschi - C. Avram, G. Nicola.

PHOENIX FZB BUZIAŞ - VULTURII LUGOJ 2-0 (1-0)

A marcat: Marian (14, 72).

Arbitri: O. Trandu - S. Caia, G. Stoicovici.

GPL SĂCĂLAZ - OBILICI SÎNMARTINU SÎRBESC 2-3 (0-2)

Au marcat: Cătănescu (84), Neagu (88) - Vlătănescu (30), Mureşan (37), Filimon (90).

Arbitri: T. Lajos - G. Todoreanu, G. Matei.

MONDIAL LUGOJ - A.C. RECAŞ 0-2 (0-1)

Au marcat: Mândruţ (38), Kocsisan (48 - penalty).

Arbitri: Z. Ciev - I. Buna, I. Korek.

MUREŞUL CENAD - LAMINORUL NĂDRAG 2-0 (1-0)

Au marcat: G. Koller (34), Mateaş (59).

Arbitri: C. Dobrişan - M. Haneş, N. Pleşa.

B.M.T. ŞAG - UNIREA SÎNNICOLAUL MARE 1-0 (0-0)

A marcat Frunză (56 - penalty).

Arbitri: C. Făniţă - R. Malac, I. Juravle.

BANCOM COMLOŞU MARE - F.C. JIMBOLIA 6-0 (1-0)

Au marcat: Chioibaş (40, 68), Roşu (64, 67, 80), Busuioc (87).

Arbitri: D. Andreescu - I. Lazăr, C. Miloşoni.

UNIREA PECIU NOU - TIMPURI NOI GIARMATA 1-0 (1-0)

A marcat Sîrb (3).

Arbitri: S. Altmayer - M. Rîmniceanu, P. Pekarov.

***

P.S.: AJF Timiş, se pare că alege ce-i place din hotărârile federaţiei! Datorită faptului că în divizia C s-a introdus obligativitatea evoluţiei în teren a fiecărei echipe cu doi juniori, a fost introdusă "facilitatea" folosirii a patru înlocuiri. În Timiş juniorii nu joacă dar patru înlocuiri se fac!!!

DAN GÂRLEA

ETAPA VIITOARE

Et. 2: sâmbătă, 24 august

Făget - Obilici; Vulturii - Săcălaz; Sânnicolau - Buziaş; Modern - Şag; Jimbolia - Şoimii; Giarmata - Comloş; Nădrag - Peciu Nou; Recaş - Cenad; Tehnolemn - Mondial.

Cu dreptul, înainte, marş!

ŞOIMII TEXTILA - CELULOZA MODERN 3-1 (3-1)

Stadion Textila, teren desfundat, timp urât, spectatori 100.
Arbitri: Gh. Stănescu - R. Avram, O. Lihtei.
Cartonaşe galbene: Parlea, Dumitru, Bezercu, Nicolici, Romiţan, Tanasoglu.
Cartonaş roşu: Dumitru.
ŞOIMII TEXTILA: Sziklay - DAVID - Parlea, Dumitru, Gligorovici - PUIU, Bezercu (cpt.), Draghici, CIBI - NICOLICI, Moldovan (80, Marincu).
Antrenor: T. Gorduna. Pe bancă: Vidac, Mita, Bodescu, Bogdan, Batki, Soldat.
MODERN: Porumb (19, Popa) - Onişa - Romiţan, Laszlo (19, Gherman), Haba - Micu, Braşneni, Durlă (58, Tanasoglu), GOMBOŞ - Rosenblum (cpt.), Wucinger (75, Pîrvu).
Antrenor: C. Matula. Pe bancă: Humeniuc.
Au marcat: PUIU (min. 4), cu un şut "telefonat" la colţul lung, după ce l-a "întors pe dos" la marginea careului mare, pe Laszlo; NICOLICI (min. 6), cu un şut năpraznic de la 23 m; DUMITRU (min. 9), autogol, după ce Gomboş şutase către poartă; CIBI (min. 15), în urma unui şut de la 20 m, lateral dreapta.
Jucătorul meciului: MARIUS PUIU.

● A fost o partidă tranşată încă din minutul 19, adică exact atunci când se stabilise scorul care avea să fie şi cel final. ● Gazdele s-au dovedit mai harnice şi laborioase în prima repriză. După pauză au lăsat-o mai moale, dând posibilitatea celor din Plopi să echilibreze doar jocul, nu şi tabela de marcaj. ● Datorită stării grele a terenului, ambele formaţii au făcut o mare risipă de energie, dar cu toate aceste greutăţi fair-play-ul a primat în ambele tabere ceea ce a mulţumit întreaga asistenţă.

TICĂ GORDUNA: ***"Sunt satisfăcut de rezultat şi mulţumit că băieţii s-au dăruit exemplar pentru a porni în acest campionat cu dreptul."***

VALENTIN EPURAN: ***"Păcat, ar fi trebuit să-i batem, că altfel şi-o iau în cap... Poate că nu ne-am gândit mai profund la alcătuirea 11-lui de bază."***

DAN GÂRLEA

TOP & ANTI TOP

ÎNTRE
CEZAR...

1. **VETERANUL LAZĂR.** Jucătorul lui Indagrara a izbutit un poker în meciul cu cei de la Sebiş. În ritmul acesta va ajunge cu siguranţă golgeter. Ar mai trebui însă să fie câteva echipe de valoarea celor de la Crişana.

2. **PETRE VLĂTĂNESCU.** Salutăm debutul lui Petre în liga a IV-a. Cu gol, bineînţeles. Nici cu se putea altfel, mai ales că evoluează în tandem cu bomberul Mureşan.

9832. **CRIŞANA SEBIŞ.** 0-10 la Arad, cu Indagrara. Important este faptul că avem nevoie de 20 de echipe în divizia C, într-un campionat palpitant şi mai ales... "echilibrat".

10.002. **DACIA BELIU.** De nervi că nu au realizat nici un punct după 3 etape jucătorii şi conducătorii celor din Beliu s-au hotărât să-l pocnească pe arbitrul Nicolae Dehelean la finele partidei cu Şofronea.

OCHI ÎN OCHI

DĂNUŢ LAŢA

„DIVIZIA C-TIMIŞ NU ESTE UN REFUGIU AL HULIGANILOR SAU ELEFANŢILOR"

REP: **Campionatul Diviziei C-Timis a început cu doar 3 formaţii din Timişoara din cele 18 competitoare: Tehnolemn, Şoimii Textila şi AS Celuloză-Modern. Asta după ce acum 3 ani fuseseră 8 echipe din reşedinţa de judeţ. Între timp, Dacia şi Azur au retrogradat, Electrica a promovat, iar din această vară Elba şi Auto FZB practic s-au desfiinţat. Ce părere aveţi de mutarea centrului de greutate al fotbalului din eşalonul IV la orăşele şi sate?**

D.L.: După părerea mea, este un fenomen social. Cine are bani şi dorinţă să aibă echipă, se înscrie în competiţie. Se pare că în judeţul nostru, orăşelele şi comunele au dorinţa de-a reînnoda tradiţia fotbalistică existentă cu ani în urmă. Poate că este un lucru normal, având în vedere că întreprinderile merg cum merg. Oricum, în Banat, tot timpul a existat dorinţa ca fotbalul să fie ceva aparte. Deci, pe lângă muncă, oamenii să facă şi sport.

REP: **FRF-ul a hotărât ca în Divizia C, echipele să evolueze obligatoriu cu doi juniori în teren. În C-Timiş, acest lucru nu se va întâmpla, cluburile nefiind de acord şi exprimându-şi punctul de vedere prin vot. Câte echipe au fost împotrivă?**

D.L.: 11 echipe au fost împotrivă, 4 echipe au fost de acord să joacă cu un junior, restul cu doi.

REP: **Şi cum consideraţi deznodământul? Benefic sau nu?**

D.L.: În primul rând îl consider ca un element al democraţiei. Normal ar fi fost ca FRF-ul să consulte AJF-urile. O astfel de hotărâre trebuia anunţată cu cel puţin un an înaintea punerii în aplicare. Toate echipele au fost revoltate de această măsură luată pe nepusă masă.

REP: **Dar nu există pericolul ca echipa care va câştiga seria să nu fie admisă la baraj de către federaţie, în urma nerespectării deciziei?**

D.L.: La noi, totul este posibil. Dar consider că federaţia trebuia să trimită o adresă clară în care să se precizeze că în cazul nerespectării acestei hotărâri, accesul la baraj va fi interzis. Oricum, campioana judeţului Timiş se va prezenta la baraj cu doi juniori. Aşa am discutat cu toţi conducătorii echipelor, în cadrul adunării generale. Repet, a fost o hotărâre pripită venită de la Bucureşti. Declinul fotbalului românesc nu se datorează formaţiilor care activează în campionatele judeţene.

REP: **Pentru că aţi pomenit de hotărâri pripite, să abordăm un alt subiect. Cel al jocurilor de baraj, al sistemului de promovare în Divizia B, care este o anomalie. De ce nu încearcă AJF-urile să propună federaţiei modificarea acestui sistem?**

D.L.: Este foarte greu. Federaţia nu ne prea bagă în seamă. Orice hotărâre luată nu este rodul unei consultări. Din păcate, marea majoritate a AJF-urilor sunt foarte pasive, asta şi datorită faptului că mulţi preşedinţi ai acestor foruri nu sunt cu normă întreagă.

REP: **La un moment dat, FRF-ul a dorit schimbarea dvs. De ce?**

D.L.: Eu zic că a fost o necunoştinţă a statutului. De fapt, ulterior am fost doar avertizat. A fost vorba de nişte fişe de transfer, care trebuiau aduse pentru o zi la Timişoara, pentru a fi operate, după care trebuiau duse înapoi la Bucureşti. Şi acest lucru nu s-a făcut. Atât. Transferurile făcute la nivel de juniori, căci despre ele era vorba, au fost regulamentare.

REP: **Acum doi ani, în C-Timiş s-a mărit numărul participantelor de la 16 la 18. Modelul a fost apoi copiat şi de AJF-urile din Arad şi Caraş. Acum, în Arad numărul competitoarelor s-a mărit la 20. Să ne aşteptăm ca şi în Timiş să se procedeze la fel?**

D.L.: Nici vorbă. Am considerat că 18 echipe pot asigura un nivel bun pentru Divizia C. În anul în care am mărit numărul echipelor de la 16 la 18, normal ar fi trebuit să retrogradeze Sânnicolaul şi nu Azurul, după acel rezultat de 19-1. Neluându-se o măsură imediată, era păcat să se facă o revenire. Şi toată lumea a căzut de acord că era păcat să retrogradeze Sînnicolaul, un oraş cu tradiţie în fotbal.

REP: **Rezultate dubioase s-au înregistrat şi la finele ediţiei 1995-'96. Au fost câteva scoruri care au stârnit cel puţin mirare: 6-6, 6-5 etc.**

D.L.: Au retrogradat însă formaţiile care au meritat. Eliminarea meciurilor trucate nu se poate face doar cu ajutorul AJF-ului. La acest lucru trebuie să participe şi conducătorii cluburilor, care trebuie să aibă tăria să spună că de acuma jucăm cinstit şi corect. Indiferent de prieteniile existente între sponsori, de relaţiile dintre echipe.

REP: **În încheiere, acum la începutul unei noi ediţii de campionat, care credeţi că sunt echipele cu cele mai îndreptăţite speranţe la câştigarea seriei?**

D.L.: Eu nu pot să mă pronunţ. Din punct de vedere al transferurilor, se poate spune că achiziţii mai deosebite au făcut Recaşul, Sânmartinul, Giarmata, Comloşul şi Peciu.

Eu îmi doresc însă ca pe viitor să existe o colaborare mai strânsă între FRF şi AJF-uri. Numai noi ştim greutăţile pe care le întâmpinăm. Să nu uităm că Divizia C a fost tot timpul o rampă de lansare pentru tinerii jucători şi un loc foarte bun de pregătire. Pentru că la ora actuală cluburile din ligile superioare, inclusiv Poli, nu pot asigura salarii şi prime pentru cei care nu fac parte din prima garnitură. Cel puţin în C-Timiş nu este un refugiu al huliganilor sau "elefanţilor", aici desfăşurându-şi activitatea marea majoritate a jucătorilor care au terminat junioratul şi care au o anumită valoare.

SANDU USUSAN

CSMR câştigătoare

La finele săptămânii trecute Lugojul a fost gazda unui turneu internaţional pentru jucători născuţi după 1 ianuarie 1980. Au participat Sportgymnasium Jena (Germania), Politehnica Timişoara, Liceul Banatul Timişoara, CSM Reşiţa , CSS Caransebeş şi CSS Lugoj. Participantele au fost împărţite în două grupe a câte trei formaţii, în finală întâlnindu-se CSM Reşiţa (antrenor Ion Atodiresei) şi Liceul Banatul (antrenor Ion Botescu). Au câştigat reşiţenii după prelungiri şi executarea loviturilor de departajare cu 4-2, după 90 de minute scorul fiind 1-1. La învingători au evoluat Cristian Chivu (zis Jordi) fiul antrenorului Mircea Chivu şi Octavian Benga, ambii componenţi ai lotului lărgit al primei echipe roş-negre.

C ARAD

CARE ESTE VALOAREA CELOR DIN SEBIŞ?

INDAGRARA ARAD - CRIŞANA SEBIŞ 10 - 0.

Ce se poate spune despre un campionat în care o echipă, Sebişul, învinge miercuri pe Lipova cu 6-0 şi pierde sâmbătă cu 10-0. Lazăr, "il vecchio" a marcat 4 goluri.

Au arbitrat: M. Toderici - G. Oanţă, M. Gudiu.

VULTURII SOCODOR - GLORIA ARAD 2-0.

Gazdele şi-au dorit mult victoria, pe care au şi obţinut-o.

Au arbitrat: N. Dehelean - I. Mihart, C. Bele.

STĂRUINŢA DOROBANŢI - CFR ŞAGU 6-2.

Echipa lui Mihai Jivan a obţinut o victorie lejeră în faţa unei formaţii care nu are un antrenor stabil. Pentru Stăruinţa au marcat: Szabo (3), Verba, Savai şi Farkaş.

Au arbitrat: M. Bondar - I. Alb, C, Vida.

PETROMUREŞ ZĂDĂRENI - TELECOM ARAD 2-1.

Partidă cu cântec în care gazdele au vrut să se impună cu orice preţ. Iancu de la oaspeţi a fost eliminat şi după aceea bătut.

Au arbitrat: D. Rusan - Şt. Mercea, M. Mager.

ŞOIMII LIPOVA - CRIŞUL CHIŞINEU CRIŞ 2-2.

Militarii nu-şi regăsesc cadenţa. Partidă tensionată, lipovenii reproşându-i câte ceva mai tot timpul arbitrului C. Tuilea. Acesta a condus bine partida, având curajul să elimine un jucător al echipei gazdă la scorul de 0-1. A mai eliminat un jucător şi de la oaspeţi, care au reuşit în cele din urmă egalarea când mai erau câteva minute de joc. Au arbitrat: C. Tuilea - M. Arpătean, N. Forton.

VICTORIA NĂDLAC - AGRO CURTICI 3-1.

Istoria nu se mai repetă. De această dată au câştigat cei de la Nădlac.

Au arbitrat: V. Cuirescu - Gh. Petrişor, V. Havaşi.

ROMVEST ŞOFRONEA - FC INEU 3-1.

Liderul a depus un mare efort pentru a reuşi victoria. FC Ineu a ratat în prima repriză trei mari ocazii de gol. După pauză Romvestul a reuşit desprinderea, repriza a doua disputându-se pe o ploaie torenţială. Celor din Ineu li s-a refuzat un penalty clar, când un atacant a fost tras de tricou în suprafaţa de pedeapsă. Au marcat Olaru, R. Balas (2), respectiv Fl. Bun.

Au arbitrat: P. Bândea - M. Axente jr., Gh. Petrişor.

AVÂNTUL TÂRNOVA - DACIA BELIU 4-1.

Echipa gazdă lasă impresia că este de când lumea în divizia C. În schimb, Dacia reprezintă singura echipă care n-a acumulat nici un punct după 3 runde. Arbitri: M. Câmpian - I. Mihart, C. Ţandără,

GLORIA CERMEI - ŞOIMII PÂNCOTA 2-0.

Gazdele şi-au asigurat victoria prin golurile marcate în prima repriză de Dudaş şi Cristea. Au arbitrat: M. Bondar - M. Gornic, A. Păcurar.

OVIDIU PĂCURARIU

CLASAMENT

1. ROMVEST	3	2	1	0	7- 4	7	+1
2. INDAGRARA	3	2	0	1	15- 3	6	0
3. CONAR	3	2	0	1	9- 5	6	0
4. TÂRNOVA	3	2	0	1	6- 3	6	0
5. TELECOM	3	2	0	1	5- 3	6	+3
6. INEU	3	2	0	1	6- 5	6	+3
7. SOCODOR	3	2	0	1	4- 3	6	0
8. NĂDLAC	3	2	0	1	7- 7	6	0
9. ZĂDĂRENI	3	2	0	1	4- 6	6	0
10. PÂNCOTA	2	1	1	0	4- 2	4	+1
11. CHIŞINEU CR.	3	1	1	1	6- 6	4	+1
12. GLORIA AR.	3	1	1	1	4- 4	4	+1
13. DOROBANŢI	3	1	0	2	8- 6	3	-3
14. TRIC. ROŞU	3	1	0	2	4- 5	3	0
15. CFR ARAD	3	1	0	2	8-10	3	0
16. CURTICI	3	1	0	2	6- 8	3	0
17. SEBIŞ	3	1	0	2	6-12	3	0
18. CERMEI	2	0	1	1	1- 2	1	-2
19. LIPOVA	3	0	1	2	3-10	1	-5
20. BELIU	3	0	0	3	3-12	0	-3

ETAPA VIITOARE

Et. 4: sâmbătă, 24 august

Pâncota - Socodor; Tr. Roşu - Romvest; Telecom - Nădlac; Sebiş - Zădăreni; Cr. Ch.-Criş - Indagrara; Gloria Arad - Lipova. **Duminică, 25 august**: Dacia Beliu - Cermei; FC Ineu - Târnova; CFR Arad - Conar; Curtici - Dorobanţi.

Rezultatele etapei a II-a, din 14 august: Pâncota - Târnova 2-0; Blănarul Tr. Roşu - Dorobanţi 2-1; Vulturii Socodor - Gloria Cermei 2-1; Dacia Beliu - Romvest Şofronea 1-2; FC Ineu - Conar Arad 3-1; CFR Şagu - Victoria Nădlac 5-2; Agro Curtici - Zădăreni 4-0; Telecom - Indagrara 2-0; Crişana Sebiş - Lipova 6-0; Gloria Arad - Crişul Chişineu Criş 4-2.

CONAR ARAD - TRICOUL ROŞU 2-1 (1-1)

Stadion Indagrara, timp înnourat, teren bun, spectatori 100.
Arbitri: A. Păcurar - M. Negru, C. Maghiar.
Observator: G. Marian.
Cartonaşe galbene: Speth, Junc, Bota, Cuedan, Nadiu.
CONAR: Buda - Dulcean - Şerban, Cr. Teacă, SPETH, Botiş (75, A. Kovacs) - S. LINGURAR, Vişan (64, N. Ardelean), Junc (82, L. Ardelean) - BOTA, Cuedan (cpt.)
Antrenor: D. Dumitrescu. Pe bancă: I. Lingurar, Streţcu, Păsărilă.
TRIC. ROŞU: Banu - WEIRER (cpt.) - GALLO, Kocsis, Turcanu - Donca, Cicalău, Nadiu (80, Topor), RĂDUŢ (61, Revnic) - Molnar (71, Cuimedean), Livciu.
Antrenor: O. Nadiu. Pe bancă: Barta, Toma, Ţăndău.
JUCĂTORUL MECIULUI: -
Au marcat: GALLO (min. 1) care, scăpat singur, a plasat mingea peste portarul Buda; S. LINGURAR (min. 4) - aflat în ofsaid a marcat cu capul; BOTA (min. 70) - care a reluat în poartă o minge centrată de Cuedan.

Prea mulţi nervi

● Partidă aprigă, fiecare echipă dorind să-şi apropie victoria pe care în cele din urmă au reuşit-o gazdele. ● Ele au fost mai insistente în atac, fără însă a periclita prea mult poarta lui Banu. ● În dorinţa de a câştiga meciul s-a jucat uneori tare, fără ca arbitrul să intervină, totul culminând cu faza în care Cuedan, de la Conar, l-a lovit cu capul (!) pe Nadiu. ● Oricum victoria gazdelor este meritată, fiind mai insistente la toate capitolele.

OVIDIU PĂCURARIU

C CARAŞ

UN SINGUR REZULTAT DE EGALITATE

METROPOL TIROL - DUNĂREA MOLOVA NOUĂ 2-1: ***Vernicu (58, 74 - ambele penalty) - Tarsoly.*** Debut cu dreptul al echipei lui Nicu Graur. Au arbitrat: I. Secula - M. Lungocea, I. Ban (toţi din Caransebeş).

MINERUL MOLDOVA NOUĂ - MINERUL NERA BOZOVICI 4-0: ***Asandului (29), Medeşan (39), Luca (53), Runcan (58).*** Bozovicenii n-au reuşit să facă faţă iureşului gazdelor. Au arbitrat: M. Medar - D. Ţigănele, M. Păunescu (toţi din Reşiţa).

CANTARA CICLOVA - METALUL OŢELU ROŞU 0-4: ***Tiba (26, 51), Panescu (41 - penalty), Şuşara (82).*** Berarii nu le-au pus nici un moment probleme oaspeţilor, aceştia vizând încă din prima etapă câştigarea campionatului. Au arbitrat: P. Herghelegiu - Gh. Gril, F. Biriş (toţi din Bocşa).

CFR CARANSEBEŞ - MUNDUS CARANSEBEŞ 0-0. Ambele echipe au dominat câte o repriză. Mundus în prima, CFR în a doua. Au arbitrat: D. Micloşin - Gh. Surdu, I. Călin (toţi din Reşiţa).

OLIMP ZĂVOI - BISTRA GLIMBOCA 5-0: ***Mălăescu (29, 47), Mateiaş (33, 65), Zamă (86).*** Echipa gazdă a învins categoric având în componenţă faţă de ediţia trecută mai mulţi jucători de la Poiana Mărului şi Olimpia Carasebeş. Au arbitrat: C. Manda - V. Mihuţ, V. Gaşpar (toţi din Reşiţa).

MINERUL OCNA DE FIER - METALUL TOPLEŢ 2-1: ***Barbu (63), Mioc (86) - Vlăduceanu (82).*** Meciul s-a jucat la Bocşa deoarece terenul din Ocna de Fier nu a fost încă omologat. Au arbitrat: M. Vărzan (Oţelu Roşu) - D. Vătafu, Gh. Pârvu (ambii din Caransebeş).

MINERUL COZLA - MUNCITORUL REŞIŢA 3-1: ***Uduli (63), Nica (65, 81) - Selep (37).*** Prin introducerea lui Nica gazdele au reuşit să întoarcă rezultatul. Au arbitrat: S. Costachi - D. Miholcea, Al. Novac (toţi din Bocşa).

ENERGIA POIANA MĂRULUI - CAROMET CARANSEBEŞ 0-4: ***Slătaru (58, 81), Crişan (64 - penalty), Lozici (73).*** Oaspeţii se înscriu în lupta pentru promovare. Echipa Energia compusă în majoritate din veterani nu a rezistat decât o singură repriză.

* Deoarece fuziunea dintre echipele Venus Caransebeş şi Minerul Ruşchiţa nu a mai avut loc, iar echipa Venus, câştigătoarea campionatului judeţean Onoare seria Carnasebeş, s-a retras din divizia C datorită situaţiei financiare, în locul ei a fost introdusă în campionat echipa Cantara Ciclova.

ALEXANDRU IZVERNARI

ETAPA VIITOARE

Et. 2: sâmbătă, 24 august

Topleţ - Zăvoi; Glimboca - C.F.R.; Mundus - Energia; Caromet - Ciclova; Dunărea - Arsenal; Metalul OR - Metropol; CS Oraviţa - Cozla; Muncitorul - Minerul MN; Bozovici - Ocna de Fier.

La un pas de remiză

ARSENAL - CS ORAVIŢA 1-0 (1-0)

Stadion Valea Bârzăviţei, timp ploios, teren moale, spectatori 40.
Observator: Gh. Bârzu (Bocşa).
Cartonaşe galbene: Păunescu, Micu, Ababi, Raica, Zah.
ARSENAL: Balaci - MICU, Pereş, IANCOVICI, Păunescu - Ababi, Şirian (30, Maliţa), Bâcleşan, Şobache - Pătuleanu (38, Ciocan), Stoica (89, Leu).
Antrenor: C. Croitoru.
CS ORAVIŢA: Balint - Drăghina, F. Băcilă, MIU, Raica (51, Stăinescu) - Zah, Răţoi, HALASZ, Sporea - Z. BĂCILĂ, I. Băcilă.
Antrenor. I. Sculici.
A marcat: ZAH (42 - autogol), la o învălmăşeală produsă în suprafaţa de pedeapsă a oaspeţilor.
Jucătorul meciului: MIU.

Jocul în sine a suferit mult datorită terenului îmbibat cu apă. Ambele echipe s-au dărit total pentru câştigarea punctelor puse în joc. Deşi Arsenalul şi-a adjudecat victoria, după aspectul partidei o remiză era mai echitabil.

ION BALBĂ (conducător Oraviţa): ***"M-a impresionat disciplina echipei noastre şi disciplina în joc. Cu puţină şană puteam obţine un egal. Arbitrajul a fost corect."***

C. CROITORU (antrenor Arsenal): ***"Sunt mulţumit de rezultat dar nu şi de jocul echipei care s-a adaptat mai greu la starea terenului"***

A.I.

A DEBUTAT MOŞ ZĂPADĂ

Fostul arbitru divizionar **Cornel Bălănescu**, actualmente liderul incontestabil al delegărilor de arbitri, a debutat sâmbătă în noua sa calitate de observator în C Timiş. Cu acest prilej el ne-a declarat în exclusivitate: ***"Cu o mare nostalgie în suflet şi cu o lacrimă discretă la marginea ochilor am stăpânit cu greu emoţiile ce m-au cuprins. Abia acum am înţeles pe deplin că anii nu se opresc aici..."***

GHERGHEL SALVEAZĂ JUCĂTORII GLORIEI

Emanoil Gherghel şi-a luat în serios rolul de sfătuitor al lui **Gigi Borugă**, antrenorul Gloriei Arad, însoţindu-l pe acesta la ultimele două jocuri. După întâlnirea de la Socodor, supărat după eşec, Gigi i-a convocat pe băieţii săi duminică dimineaţa, la ora 7 , la antrenament! A renunţat însă la această idee după ce s-a sfătuit cu Gherghel. Deci, graţie lui "Ghighi" jucătorii arădeni au avut duminică liberă.

FĂRĂ PRELUARE

PATRONUL MAI BUN DECÂT ARBITRII

La meciul Arsenal Reşiţa - CS Oraviţa nu s-a prezentat unul dintre asistenţi (tuşieri). Fiind prezenţi foarte puţini spectatori, partida disputându-se la concurenţă cu CSMR - CFR Cluj, nu s-a găsit nici un arbitru în activitate să-l înlocuiască pe cel absent. În jurul orei 12^{15} a fost însă depistat patronul unei firme de transport pe ruta Reşiţa - Oraviţa, dl. **Bosnea**, care l-a înlocuit cu mult succes pe tuşierul indisciplinat! Au fost voci care au afirmat că prestaţia dlui. Bosnea s-a ridicat chiar peste cea a colegilor săi din acest joc!

SÂNMARTINU A FOLOSIT DOI JUNIORI!

Dacă nu au reuşit să se prezinte la întâlnirea cu Săcălazul cu doi juniori, conducătorii de la Obilici Sânmartinu Sârbesc au găsit totuşi o soluţie, apelând la doi lupi, trecuţi prin sită şi ciur: **Petre Vlătănescu** şi **Gheorghe Mureşan**. Ambii s-au şi înscris pe lista marcatorilor şi **Sandu Dumitraşcu**, zis Piticu, este în al nouălea cer!

JIVAN A BĂTUT RECORDUL LUI ZOFF

Este cunoscut faptul că **Dino Zoff** a apărat poarta squadrei azzurra la apropae 42 de ani, devenind chiar campion mondial, în Spania '82. Se poate spune că fostul jucător al lui Juventus este o glumă pe lângă **Mihai Jivan**, care la 45 de ani a reapărut pe gazon, apărând culorile echipei Stăruinţa Dorobanţi!

VALI EPURAN E FERICIT

Când au demarat pregătirile în vederea noului sezon cel mai amărât antrenor a fost **Carmin Matula**, care n-avea decât 12 jucători la dispoziţie în lotul Modernului. Dar boss-ul grupării din Plopi, legandarul **Vali "Mendoza" Epuran** a găsit o soluţie salvatoare, care a constat în cooptarea unui sponsor în persoana dlui. **Arpad Gall**, patronul firmei SC Celuloză Oţel SRL. Astfel că din acest campionat echipa se numeşte **AS Celuloză Modern.** Dl Gall sponsorizează şi alte formaţii din ţară. La Modern asigură salariile la jumătate dintre jucători şi primele. Au apărut rapid şi primele rezultate. S-au făcut câteva transferuri, lotul fiind acum mult mai numeros, însuşi temutul bomber **Călin Rosenblum** prelungindu-şi contractul pe încă doi ani!

ALEMAO LA CFR CARANSEBEŞ

Feroviarii din Caransebeş, preluaţi din nou de inimosul şef de gară, **Silvăşan**, au gânduri de promovare. În acest scop au fost aduşi de la Reşiţa **Lucian Manole** şi **Nicu Stroia**, pe post de antrenori-jucători. Debutul a fost însă cu stângul pentru Alemao şi ai săi, 0-0 pe teren propriu cu Mundus. Să nu uităm însă că şi această echipă are un obiectiv îndrăzneţ.

DAN BĂJENESCU MERGE PE MÂNA JUNIORILOR

Cunoscut pentru exigenţă şi principialitate, preşedintele Colegiului de Arbitri din Timiş, dl. **Dan Băjenescu**, abordat la partida Şoimii Textila - Modern de către un agent al "Fotbal vest"-ului, s-a arătat a fi de acord cu hotărârea FRF-ului , cu privire la folosirea obligatorie a celor doi juniori în fiecare echipă din divizia C: ***"Recent am vorbit cu dl. Kassay şi mi-a spus că nici nu se pune problema altfel. Riscăm să nu ne fie luat în considerare campionatul..."***

MIMA A CÂŞTIGAT PARIUL CU MIRCEA SANDU!

Miroslav Giuchici, omul care a inventat "nebunia" în fotbalul de pe meleagurile noastre şi s-a aruncat în vâltoarea unui optimism ieşit din comun în ceea ce înseamnă creşterea copiilor şi juniorilor, a purces prin Bucureşti cu probleme de organizare a şcolii sale. Pe culoarele FRF-ului a avut ocazia să-l reîntâlnească pe preşedintele **Mircea Sandu**. Printre altele au discutat şi spinoasa problemă a folosirii juniorilor în divizia C. Mima, ştiind situaţia din judeţul Timiş, i-a propus boss-ului din Poligrafiei un rămăşag: ***"Fac pariu că în C Timiş nu se vor folosi juniori."*** Replica "Naşului": ***"Laş-o baltă, Mima!"*** Agentul nostru n-a aflat încă obiectul pariului. Numai să nu fie un pui de arici. Nu de alta, dar este greu de găsit!

CONAR ŞI TRICOUL ROŞU CA LA WORLD CUP

La jocul dintre **Conar Arad** şi **Tricoul Roşu Blănarul** ambele formaţii au apărut pe teren cu tricouri care aveau numere peste cifra unsprezece, îngreunând misiunea tuturor. Dacă gazdele ar avea o oarecare scuză, nu acelaşi lucru se poate spune şi despre oaspeţi, deoarece societatea care îi patronează, SC Tricoul roşu SA Arad, este producătoare de... tricouri!

VAMA NAIDĂŞ AJUTĂ PE CS ORAVIŢA?

La întâlnirea Arsenal Reşiţa - CS Oraviţa a fost prezent şi şeful vamei Naidăş, dl. **Pavel**. Se pare că formaţia din Oraviţa va fi puternic sponsorizată de instituţia aflată la numai 20 de kilometri de oraşul cu pricina.

NELU BUNGĂU AMENINŢAT

În această vară gardul împrejmuitor al stadionului echipei Tehnolemn a fost subtilizat! Nu se ştie exact cine au fost cei care au avut nevoie de acest "trofeu", dar acest lucru n-a fost pe placul preşedintelui AJF-ului, **Dănuţ Laţa**. De fapt nici nu este regulamentar. Boss-ul de pe strada Ungureanu l-a ameninţat pe antrenorul trupei din Fratelia, **Nelu Bungău**: ***"Luaţi-vă măsuri şi puneţi oameni de ordine. Dacă se vor semnala incidente nu veţi mai juca pe acest teren."***

RASPUŢIN

Colțul microbistului... comod

Marți, 20 august

13.00: Eurogoluri - Eurosport
15.00: Mannheim - Eintracht Frankfurt (2. Bundesliga) - DSF, înreg.
16.00: FC Național - Partizan Beograd (Cupa UEFA) - TVR 1, direct
19.00: Barry Town - BVSC (Cupa UEFA) - TV Bp 2, dir.
23.15 Trofeul Juan Gamper, la Barcelona - TVE direct

Miercuri, 21 august

21.00: Steaua - FC Bruges (CCE) - Pro TV, direct
21.20: Ferencvaros - IFK Göteborg (CCE) - TV Bp 2, direct
23.30: Fotbal mondial - DSF

Joi, 22 august

17.00: Gloria Bistrița - FC La Valetta (Cupa Cupelor) - TVR 1, direct

Sâmbătă, 24 august

16.00: Rapid - Steaua (DN) - Pro TV, direct
18.00: MTK - Ferencvaros (NBI) - TV Bp 2, direct

Duminică, 25 august

14.00: Fotbal mondial - DSF
21.30: Milan - Fiorentina (Supercupa Italiei) - TVR 2, dir.
22.30: FC Barcelona - Atletico Madrid (Supercupa Spaniei) - Eurosport și TVR 1, direct.

***Redacția nu-și asumă responsabilitatea pentru eventualele modificări ulterioare ale programelor**

URECHEA CIULITĂ

VIOREL BOIȚ către Petru Fuchs, după Poli - Gloria: ***"Petre, să vii tot timpul la meciurile lui Poli. Îți facem acreditare pe viață. Când apari tu Poli câștigă și când plouă batem la trei goluri diferență."***

MARIAN SINESCU, către Miroslav Vidac, fostul portar al UTA, acum antrenorul portarilor alb-roșii, după meciul UTA - Corvinul: ***"Cika Mirko, dacă dumneata intrai în poartă în costum de stradă nu primeai astea două goluri."***

EMERICH DEMBROVSCHI, după meciul Poli - Gloria: ***"Fotbalul e mai complicat decât a părut a fi astăzi."***

HORAȚIU BUGARIU, vicepreședintele CFR Timișoara, la vestiare, după jocul CFR - Dacia, către ziariștii prezenți: ***"Hai plecați, că meciul s-a terminat și nu vreau să primim 5 milioane amendă!"***

AUREL ȘUNDA: ***"La Ploiești vom încerca să recuperăm punctele pierdute acasă!"*** (Nota Bugs Bunny - Relu, punctele pierdute cu Farul pot fi recuperate doar cu o victorie, pentru că la egal tot la minus rămânem!)

EUGEN VOICA zis Mielu, jucător la Gloria și ex-component al lui Poli, în timpul meciului de tineret: ***"Ai noștri sunt pe ultimul loc, n-au bătut pe nimeni până acum. Cât de curând simt că voi fi trimis în rândul lor ca să le îndrept pasivul."***

DAN PETRESCU, mahărul arbitrilor din România, către Viorel Boiț: ***"Ce mai face Argăseală?"***

STELIAN ANGHEL: ***"Anul acesta se vor bate pentru promovare Phoenix Baia Mare, Șoimii Sibiu și UMT."***

BUGS BUNNY

CAMERA ASCUNSĂ A LUI FOTOFUCHS

Aurele, dacă prindem barajul, așa un Opel îți cumpăr
Hai, mă, pe drumurile Sînmartinului mulți au rămas de... căruță!

SANDU DUMITRAȘCU ȘI AUREL ȘUNDA, ONE-MAN-SHOW-UL ȘI DIRECTORUL TEHNIC AL OBILICIULUI

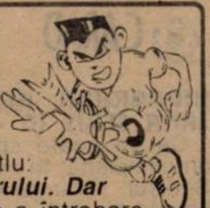

ȘUTURI ÎN ZID

de Marius Breazu

Pe prima pagină a săptămânalului nostru de marțea trecută apărea următorul titlu: ***"Boldor revine și limitează proporțiile scorului. Dar cine stopează alunecarea CFR-ului?"*** Era o întrebare cu adresă la situația destul de tensionată în care ajunseseră relațiile antrenor - jucători - conducerea clubului, situație care a dus la renunțarea profesorului Dan Firițeanu la conducerea tehnică a echipei, acesta nefăcând deplasarea la Craiova, pentru meciul contra celor de la Electroputere. Poate că, din punctul de vedere al lui Firițeanu, această plecare este justificată (să ne amintim totuși, că nu era pentru prima dată când antrenorul feroviarilor proceda așa). Interesant - dar nu neașteptat - ni se pare faptul că, la trei zile după meciul de la Craiova, adică miercuri, antrenorul Firițeanu a revenit la antrenamente. Între timp, jucătorii CFR-ului participaseră la un referendum "secret", ei având de răspuns, în scris, la întrebarea ***"Pe cine doriți antrenor?"***, referendum, care a dat

TOT PE DRUM, PE DRUM...

câștig de cauză lui Octavian Foale în disputa cu Ghiță Chimiuc. Însă, așa cum arătam, totul a reintrat în normal (?) după reîntoarcerea lui Firițeanu în ziua următoare. Orice s-ar spune pe la colțuri, sau orice s-ar fi întâmplat cu adevărat, Dan Firițeanu a greșit cel puțin o dată: sau atunci când a părăsit echipa, pe motiv că nu i s-au satisfăcut dorințele legate de statutul său la echipă și de componența lotului de jucători, sau a greșit când a revenit pe banca tehnică, deși îmi vine greu să cred că în doar cele trei - patru zile lucrurile s-ar fi îndreptat din punctul de vedere al antrenorului călător. Iar acest du-te - vino nu putea să nu aibă urmări în exprimarea pe teren a echipei, exprimare care a fost în suferință sâmbătă, la Timișoara, contra Daciei Pitești. Însă evoluția ceferiștilor în amintitul joc este rezultatul unei mai mult decât probabile scindări a lotului feroviar în cel puțin două fracțiuni, una pro și alta contra continuării activității sub conducerea lui Dan Firițeanu. Mai mult, se pare că refuzul unor jucători de a-și mai continua activitatea la CFR nu sunt străine de relațiile jucător - antrenor mai puțin favorabile performanțelor (așa cum s-a scris la timpul potrivit în ziarul nostru, Foale și Gligorovici s-au antrenat singuri în cantonamentul de pe Semenic, în paralel cu echipa, nefiind primiți alături de colegii lor tocmai de antrenorul Dan Firițeanu). Revenind la jocul de sâmbătă, colac peste pupăză, timișorenii au beneficiat și de un arbitru care, din primele minute, s-a văzut că este "chitit" pe echipa de lângă Gara Mare. El le-a anulat timișorenilor un gol perfect valabil și a mutat un fault în careu asupra lui Stoican pe linia careului de 16 m. Ca și cum astea n-ar fi fost de ajuns, golul oaspeților a fost înscris dintr-o fază în care centralul nu a fluierat un fault la Gligorovici, vizibil și din turnul Televiziunii din Berlin. Pe de altă parte, imediat după meci, Dan Firițeanu a părăsit stadionul în pripă, neintrând în contact verbal cu nici o persoană. Chiar și prestația răuvoitoare a arbitrului, mai puțin obișnuită pe Stadionul CFR, indică faptul că nu merge totul ca pe roate la clubul feroviar. Este momentul, acum, cât nu e prea târziu, ca toți cei care sunt în "barca" ceferistă, să tragă în aceeași direcție spre a ieși din impasul care domină acum gruparea. Nu de alta, dar cel puțin tradiția acestui club impune o mai mare atenție asupra destinelor lui. Sau, dacă vreți, modelul "FC Bihor" este proaspăt în memoria tuturor celor implicați în fotbal. Iar cine învață din greșelile altora se spune că e înțelept. Cine nu...

FAN SHOP ◆ FAN SHOP

JOI, 22 AUGUST, ORA 17, PE STADIONUL "DAN PĂLTINIȘANU" VA AVEA LOC ADUNAREA GENERALĂ A SUPORTERILOR MEMBRII AI GRUPĂRII "COMMANDO VIOLA ULTRA CURVA SUD"

Sunt convocați la această întrunire toți cei ce au sprijinit concret gruparea alb-violetă în campionatul precedent, toți fanaticii din ***Calea Girocului*** (actuala Martirilor), ***Zona Soarelui, Stadion*** și ***Șagului*** în special Alex, Luci, Taulant, Ben - "Narcomanul", "Napoli", Cristi S. - "Nebunul", Adi F., "Pașnicul", "Holocaust", "Maramu", Cristi J. - "Genovezul", Aurelian J., Gheba - "Salerno", "Denver", Tibi - "Alcohol", "Baggio", "Citrone", "Firenze", "Jimmy", Crețu" - Adi precum și toți cei ce mai cred că gruparea noastră poate să redevină ceea ce a fost, întotdeauna alături de echipa alb-violetă. De asemenea, în vederea apropiatului derby cu Steaua, se va începe acțiunea de strângere a fondului necesar achiziționării pirotehniei (joi la ședință - 1.500 lei de persoană).

PE ORDINEA DE ZI A ADUNĂRII GENERALE C.V.U.C.S.

- întâlnire cu vicepreședintele clubului Politehnica Timișoara - Adrian Manea (abordarea unor probleme importante precum închiderea peluzei sud, sprijinirea galeriei de către clubul Politehnica)
- pregătirea atmosferei pentru derby-ul cu Steaua
- detalii privind deplasările grupării C.V.U.C.S. în acest an
- vizionarea a două casete video în exclusivitate "peluza sud" - partidele cu Craiova, Steaua, Dinamo - pe larg, TIFO MONDIAL (alte galerii în Europa)
- repetarea unor noi cântece (printre care și viitorul imn al tifoseriei)
- în perspectivă: noi steaguri cu noi lozinci
- posibil de asemenea punerea în vânzare la această întrunire a biletelor cu reducere rezervate în exclusivitate membrilor C.V.U.C.S. (prețul unui bilet - 1.000 lei).

FIRMELE PARTICULARE SAU PERSOANELE PARTICULARE CE DORESC SĂ ***SPONSORIZEZE*** SAU SĂ ***DONEZE*** BANI ÎN CONTUL GALERIEI «COMMANDO VIOLA» POT CONTACTA LIDERII C.V.U.C.S. ÎN FIECARE JOI, LA STADION, DE LA ORA 17.00.

Liderii COMMANDO VIOLA ULTRA CURVA SUD

FAN CLUB ROSSO-NERI

Ne-am pregătit minuțios pentru acest debut al echipei iubite pe terenul din Valea Domanului. Păcat că la cei 17 fani care am fost și la Pitești nu s-au mai adăugat decât puțini susținători dar și așa cei 60 de membri ai galeriei și-au făcut datoria încurajându-și favoriții pe întreaga durată a meciului. Am anticipat ieșirea echipelor de la vestiare printr-un ritm bătut la tobă ce s-a transformat într-o minitorcidă pentru care, la început băieții ne-au mulțumit, venind mai aproape de noi și salutându-ne ca de obicei. Păcat că la final doar Ciucur, Marinescu și Ibric au venit să ne mulțumească. Celorlalți, poate le-a fost rușine... De această dată putem spune că galeria s-a ridicat cu mult peste prestația echipei . Rușine unei echipe care de foarte mult timp n-a mai câștigat vreun meci pe teren propriu, într-un joc oficial. Este timpul ca jucătorii și antrenorii să răsplătească greutățile peste care trebuie să treacă conducerea clubului.

TOP:

1. Ciucur
2. Marinescu
3. Ibric.

Concurs Fotbal vest

Tragerea la sorți pentru stabilirea câștigătorilor concursului nostru va avea loc marți, 3 septembrie, în cadru festiv, prilejuind și prezența a mai multor participanți. Locul și ora la care va avea loc evenimentul vor fi comunicate în numărul viitor al săptămânalului nostru.

PLICUL CU SURPRIZE

■ **ROBERT PATIMOV, Timișoara.** Vă înțelegem dezamăgirea. După ce toată vara ați visat ca CFR-ul să se întărească a plecat și Angelo Foale. Suntem convinși că în aceste condiții dorința dvs. de-a organiza o galerie a "leoparzlor" nu se poate realiza. Să vedem cum vor evolua lucrurile în continuare...

■ **LUCIAN GIUBALCĂ, Timișoara.** Pentru ca la Poli să fie puse în vânzare bilete pe mai multe categorii ar trebui în primul rând să se facă și o diferențiere a condițiilor de vizionare a jocurilor pe stadion. Ar trebui închise peluzele, la tribuna oficială (cel puțin)ar fi necesară instalarea unor scaune. Deocamdată totul pare un vis! Cât despre o clasare a alb-violeților în primele 5 locuri dați-ne voie să fim mai puțin optimiști, chiar dacă n-ar fi un lucru imposibil.

■ **BARATKI II, Buziaș.** Ne bucurăm că ați primit plicul nostru. Despre halul în care a ajuns este mai bine să încercăm să uităm. Altfel ne va crește din nou tensiunea. Ați pomenit de curățenia din fotbalul românesc. Din păcate acest fenomen care va trebui să dureze câțiva ani, nici n-a început încă. Deci, va mai fi mult de suferit!

■ **POBORSKI, UN FAN AL ECHIPEI UTA.** Iată răspunsul la întrebările puse. 1. Marco, fost la FC Aris Arad și UTA este la ora actuală în pușcărie. O perioadă a activat ca mercenar în Croația; 2. Ex-utistul Stănescu evoluează la Automatica București. 3. Jurcă, fost la Șoimii Lipova și Telecom Arad, joacă la FC Drobeta Turnu Severin. Așteptăm să ne mai scrieți. Din păcate episoadele de corupție semnalate de dvs. reprezintă doar un procent foarte mic din totalul celor existente în fotbalul românesc.

ALEX. BIANCONERO

Notizie dall' Italia

FIORENTINA ESTE INTERESATĂ DE 3 GHANEZI!

Lotul Fiorentinei cuprinde la ora actuală doar 19 jucători, incluzându-i şi pe accidentaţii **Ciccio Baiano** şi **Michele Serena**. În aceste condiţii "i viola" sunt interesaţi de câteva achiziţii. Este vorba de **Angelo Di Livio**, de la Juventus şi **Fabio Pecchia**, de la Napoli. Formaţia de la poalele Vezuviului a cerut însă suma de 5 miliarde de lire în schimbul mijlocaşului Pecchia, în timp ce Fiorentina nu este dispusă să plătească atât, oferindu-l ca monedă de schimb şi pe **Massimo Orlando**. Deocamdată tratativele stagnează. Pe plan extern conducerea team-ului din frumoasa Florenţă a pus ochii pe 3 jucători care au făcut parte din echipa olimpică a Ghanei, care a învins Italia cu 3-2, la Atlanta: **Emmanuel Duah**, 19 ani, component al lui Eskisehirspor (Turcia), **Augustine Ahrinful**, 21 de ani, care joacă în liga a II-a din Elveţia şi **Felix Aboagye**, 20 de ani, vârful lui El Ahly Cairo!

ŞI SUPORTERII POT FI SUSPENDAŢI

Questura din Piacenza a hotărât ca 15 suporteri, cu o vârstă cuprinsă între 18 şi 34 de ani, să nu aibă drept de participare la jocurile favoriţilor lor, nici pe stadio Galleana, nici pe vreun alt teren unde evoluează Piacenza. Perioada "suspendării" acestor tifosi este cuprinsă între 45 de zile şi un an. Totul se trage din decembrie 1995, de la meciul Torino - Piacenza, când aceştia au provocat pagube însemnate pe stadio Delle Alpi!

FORZA PARMA

Deocamdată, Fernando Couto "votează" în continuare cu gruparea magnatului Calisto Tanzi

UN ARGENTINIAN ŞI ÎN SERIE C1

Retrogradată în această perioadă în Serie C1, Avellino şi-a permis totuşi luxul de a-l achiziţiona pe argentinianul de 26 de ani **Leonardo Ricatti**, care a mai evoluat la echipele Boca Juniors, San Lorenzo şi Wanderers (Chile). Atât tatăl cât şi soţia jucătorului sunt de origine italiană.

ANDRÈ CRUZ ŞI LOVITURILE LIBERE

Fundaşul lui Napoli, **Andrè Cruz**, în vârstă de 27 de ani, este un specialist în executarea loviturilor libere. Să ne amintim că în 1989, într-un joc amical disputat la Bologna, între Italia şi Brazilia, Cruz a marcat golul victoriei dintr-o lovitură liberă de la 25 de metri, lăsându-l mască pe **Walter Zenga**. În această vară el s-a antrenat asiduu, executând în medie câte 30 de lovituri la fiecare antrenament, zidul fiind improvizat cu ajutorul unor bare metalice, în poartă luând loc **Taglialatela** sau rezerva **Di Fusco**. Rezultatele au început să se vadă. Într-un amical cu **Gualdo** a marcat 3 goluri din lovituri libere, toate executate de la peste 30 de metri!

EMAM A ÎNCÂNTAT ASISTENŢA

Într-un amical disputat la Lignano antrenorul lui Udinese, **Zaccheroni**, l-a introdus şi pe noul venit, egipteanul **Hazem Emam**. "Faraonul", cum l-au botezat deja suporterii, a lăsat o excelentă impresie, făcând cuplu în atac cu germanul **Bierhoff**. Oricum, în campionat va avea de înfruntat concurenţa brazilianului **Amoroso** şi a lui **Paolo Poggi**.

PE CÂINELE LUI OKON ÎL CHEMĂ BAGGIO!

Paul Okon şi **Mark Fish** sunt doi dintre noii străini ai lui Lazio. Primul a fost achiziţionat de la FC Bruges. Mama sa, Cleopatra, s-a născut la Pescara, iar tatăl, Klaus, este german. Okon s-a născut în Australia, dar a învăţat limba italiană alături de **Christian Vieri** (ex-Atalanta, în prezent la Juventus), cu care a copilărit împreună la Sydney! Acum, împreună cu părinţii, este în căutarea unei case la Roma, care să fie dotată cu o grădină cât mai mare, pentru a putea zburda acolo câinele său, în vârstă de 3 ani, la care ţine enorm. Şi ghici cum se numeşte acesta? Baggio! În onoarea lui Roberto, idolul fotbalistic al lui Okon!

Sud-africanul **Mark Fish** se acomodează mai greu în Italia. Şi mai ales cu antrenamentele dure ale lui **Zdenek Zeman**. În timpul liber scrie numeroase scrisori şi studiază. ***"Când mă voi întoarce în Africa de Sud, în vederea meciului cu Zairul din preliminariile campionatului mondial, voi susţine şi un examen de marketing şi management"***, a declarat Fish.

COUTO ŞI MINOTTI AU RĂMAS

Cu toate că a fost dată ca sigură plecarea lor, **Fernando Couto** şi **Lorenzo Minotti** au rămas în continuare în lotul lui Parma.

LUCESCU NU GLUMEŞTE

În primele 10 zile din luna august Reggiana lui **Mircea Lucescu** a susţinut 6 jocuri de verificare. În turneul de la Desenzano a fost învinsă de fosta echipă a tehnicianului român, Brescia, cu 3-2!

MECIURI AMICALE MAI IMPORTANTE

Manchester Utd. - Inter 0-1 (Zamorano); **Ajax - Milan 0-3** (Savicevici, Simone, Albertini - penalty); **Lugano - Juventus 1-1** (pentru italieni a marcat Conte); **Panathinaikos - Perugia 1-4**; **Benfica - Fiorentina 1-1** (pentru violeţi a înscris Rui Costa); **Udinese - Compostela 1-0**; La Vigo: **Coruña - Inter 2-4** (pentru trupa lui Hodgson au punctat Ganz - 3, Festa) şi **Celta Vigo - Inter 1-1** (gol realizat de acelaşi Ganz) şi 3-2 după penalty-uri. Pagliuca a parat 4 asemenea lovituri, pentru Inter transformând Carbone şi Djorkaeff; **Juve A - Juve B 2-0** (Del Piero, Boksic); **Salernitana- Napoli 1-2.**

SANDU USUSAN

CAMPIONII PIERD DEJA TEREN

GERMANIA

Al 34-lea sezon al Bundesligii a debutat în forţă la sfârşitul săptămânii trecute, cu tribune pline, goluri multe şi atmosferă de sărbătoare. Iese în evidenţă victoria clară realizată de Bayer Leverkusen în faţa campioanei Borussia Dortmund şi rezultatul egal realizat de nou-promovata Arminia Bielefeld pe terenul unei trupe cu pretenţii, Borussia Mönchengladbach.

BOCHUM - DUISBURG 1-0: Közle (32). Eliminat Waldoch (D - 69). Derby-ul noilor promovate, despărţite de doar 40 kilometri, a fost decis de Peter Közle, cel care marcase ultimul său gol în ligă acum aproape doi ani (noiembrie '94) când juca la... Duisburg. Debut de bun augur pentru albaştri, care în ultimul sezon în prima ligă (1994 - '95) au realizat doar două victorii în primele 14 etape. Waldoch - eliminat pentru a doua oară în carieră tot de acelaşi arbitru, Hermann Albrecht.

ROSTOCK - KARLSRUHE 2-2: Akpoborie(64, 75) - D. Schuster (17), Dundee (81). Două goluri cu capul pentru nigerianul Jonathan Akpoborie (28 ani) în faţa unei echipe care, după două sezoane mai reuşite, pare a reveni la statutul de out-sider.

FREIBURG - BREMEN 3-2: Decheiver (23, 45), Sutter (85, penalty) - Herzog (64, 76 - penalty). Eliminaţi: Wassmer (F - 89) şi Wolter (B - 79). Anul trecut gazdele începeau sezonul cu 3 înfrângeri şi au reuşit cele mai puţine goluri (30) din campionat. Revenire "dublă" pentru austriacul Andreas Herzog sub tricoul albverde al lui Werder.

ST. PAULI - BAYERN 1-2: Driller (19) - Rizzitelli (35), Basler (37). Cu 20 de victorii în etapa de debut din cei 32 de ani în Bundesliga, Bayern este cel mai bun "starter" al sezoanelor. O victorie aşteptată, dacă ne gândim că până vineri St. Pauli nu reuşise să-i smulgă lui Bayern nici un punct la Hamburg şi nu-i înscrisese nici un gol. Se pare că bavarezii au mai scăpat de un complex: în campionatul trecut, ori de câte ori a fost condusă, Bayern a pierdut meciurile respective.

M'GLADBACH - BIELEFELD 0-0. Rezultat neaşteptat realizat de nou promovata Arminia, trupă în care cele mai importante poziţii în teren sunt ocupate de portarul Uli Stein (42 de ani), fundaşii Sonny Silooy (33), Ralf Voigt (32) şi Thomas Stratos (30), mijlocaşii Thomas Von Heesen (35), Peter Hobday (35) şi Armin Eck (32), în timp ce tandemul de atacanţi este compus din Fritz Walter (36) şi Stefan Kuntz (34). De notat un moment important: în minutul 73, când a intrat pe teren olandezul Huiberts, Borussia a avut pe teren 6 străini (mai evoluau suedezii Andersson şi Petterson, francezul Fournier, românul Lupescu şi polonezul Juskowiak) şi doar 5 jucători germani, o premieră în Bundesliga. Ambele echipe şi-ar fi putut apropia victoria, atât Borussia cât şi vizitatorii trecînd pe lîngă gol în 3 - 4 situaţii.

LEVERKUSEN - DORTMUND 4-2: Sergio (6), Kirsten (7), Fach (56), Rydlewicz (81) - Lambert (33), Tanko (39). Meci extrem de spectaculos, soldat cu o înfrângere a campionilor, ceea ce în prima etapă nu s-a mai întâmplat din 1990. De altfel, Borussia a debutat şi în campionatul trecut cu un egal şi o înfrângere. În campionatul precedent, Bayer nu a reuşit în nici un meci să marcheze mai mult de două goluri. Bătuţi şi în cupă de Wattenscheid, galben-negrii îşi pun speranţa în reintrarea lui Karlheinz Riedle şi Paulo Sousa, care şi-au reluat antrenamentele ieri.

STUTTGART - SCHALKE 4-0: Elber (27), Hagner (33), Balakov (48), Bobic (74). "Nu am văzut niciodată o echipă jucând aşa de bine cum a făcut-o Stuttgart astăzi" sunt cuvintele noului portar al şvabilor, internaţionalul austriac Franz Wohlfahrt. Extrem de ofensiv au jucat băieţii conduşi de fostul secund Joachim Löw (36 de ani, între 1980 - 85 a jucat 52 de meciuri şi a marcat 7 goluri pentru Karlsruhe, Frankfurt şi Stuttgart) care l-a înlocuit pe fostul principal Rolf Fringer, cel care a preluat naţionala Elveţiei.

TSV 1860 MÜNCHEN - HAMBURG 2-1: Winkler (70 - penalty, 76) - Walker (85, autogol). Şi aici tradiţia s-a respectat, cei din Hamburg câştigând pentru ultima oară la München în faţa celor de la 1860 la 3 noiembrie 1979! Bernhard Winkler reuşeşte a 5-a dublă din carieră.

DÜSSELDORF - KÖLN 0-3: Thiam (36), Gaissmayer (52), Oliseh (71). Start în forţă pentru Köln, care n-a mai câştigat la Düsseldorf de la 17 august '83 (2-0). Dacă anul trecut Köln avea o victorie după 15 etape, acum lucrurile se schimbă. Vlădoiu a dat pasa decisivă la golul al doilea, în timp ce Munteanu i-a pus "pe tavă" mingea lui Oliseh, căruia nu i-a rămas decât să înscrie.

Etapa viitoare, marţi, 20 august: Hamburg - Freiburg, Bremen - Rostock, Karlsruhe - Stuttgart, Schalke - Gladbach, Bielefeld - St. Pauli. Miercuri, 21 august: Dortmund - Düsseldorf, Bayern - Bochum, Duisburg - Leverkusen, Köln - TSV 1860 München.

M.B.

ANGLIA

MANCHESTER CÂŞTIGĂ LA CASA DE NEBUNI

Manchester United a învins în runda inaugurală a celei de-a 98-a ediţii a campionatului englez, în vreme ce vicecampioana Newcastle Utd. a fost depăşită clar de Everton Liverpool. Campioana en-titre şi totodată câştigătoarea Cupei Angliei 1995-'96 a pornit în noul sezon exact aşa cum l-a încheiat pe cel precedent, cu un sec 3-0 în deplasare, Eric Cantona marcând din nou primul gol, ca şi săptămâna trecută, în Supercupa Angliei.

Cel mai scump jucător din istoria fotbalului, Alan Shearer, golgeterul de 22,5 milioane dolari al lui Newcastle, n-a reuşit nici măcar unul dintre cele 27 de goluri ale primei etape, având în schimb o bară, cu capul. Dar ce n-a izbutit goleadorul lui Euro '96 a făcut al doilea transfer al verii, şi anume Fabrizio Ravanelli, omul de 10,5 milioane dolari egalând-o de trei ori pe Liverpool în faţa noilor săi suporteri, pe un Cellnet Riverside din Middlesbrough arhiplin (30.000 spectatori). Tot un hat-trick a semnat şi Kevin Campbell, pentru Nott'm Forest, "pădurarii" fiind una din cele patru grupări care au marcat câte 3 goluri în deplasare.

În rest, Arsenal şi Tottenham, adică marile rivale nord-londoneze, au pornit perfect, toate cele 3 nou-promovate au remizat, iar internaţionalul de tineret David Beckham (MU) a marcat, poate, golul anului, lob à la Hagi, de pe linia de centru, lateral dreapta, sub transversala porţii "căscatului" Neil Sullivan.

Aşadar, "Dracii roşii" au câştigat fără să strălucească la Selhurst Park, în fieful grupării poreclite *"The Crazy Gang"*, adică "Banda nebunilor": ***WIMBLEDON - MAN. UTD. 0-3: Cantona (25), Irwin (60), Beckham (90).*** Francezul Eric "The King" a luat şi-un "galben", fiind înlocuit în minutul 78, uşor accidentat, iar irlandezul Roy Keane, creierul golului lui Cantona, va fi operat în aceste zile la genunchi, urmând să absenteze o lună. A debutat excelent ca titular şi Jordy Cruyff, în locul accidentatului Ryan Giggs, dealtfel singura modificare faţă de 11-le victorios în Supercupă, 4-0 cu Newcastle. Mâine, miercuri, MU o va primi în etapa a doua pe Everton, învingătoarea lui Shearer & Co. Căci la Goodison Park, în faţa a 40.000 spectatori, dintre care 2.850 suporteri ai "coţofenelor", a fost ***EVERTON - NEWCASTLE 2-0: Unsworth (28 - penalty), Speed (40)***, cu înaltul vârf scoţian Duncan Ferguson co-autor al golurilor. Gazdele, extrem de bine organizate, au dominat net, neresimţind plecările experimentaţilor Ablett, Horne (ambii la Birmingham City) şi Amokachi (la Beşiktaş). În plus, celebrul galez Neville Southall a apărat pentru a 700-a oară poarta lui Everton, fără a fi prea deranjat de cuplul de 31,5 milioane dolari Shearer - Ferdinand, atacanţii unei vicecampioane corigente la capitolul creaţie.

Au jucat, la EVERTON, Southall - Barrett, Unsworth, D. Watson (cpt.), Hinchcliffe - Kanchelskis, Ebbrell, Parkinson, Speed - Ferguson, Stuart, iar la NEWCASTLE: Hislop - S. Watson, Albert, Howey, Beresford - Gillespie, Lee (cpt.), Batty, Ginola - Shearer, Ferdinand.

Surpriză la Hillsborough! ***SHEFFIELD WED. - ASTON VILLA 2-1:Humphreys (54), Whittingham (83) - Johnson (88).*** Învinşii au jucat fără portarul Bosnich, vârful Milosevic, şi noile achiziţii Nelson şi Curcic...

Fundaşul stânga norvegian Stig-Ingo Bjornebye a marcat primul gol al sezonului, în meciul ***MIDDLESBROUGH - LIVERPOOL 3-3: Ravanelli (25 - penalty, faultat Juninho; 35; 81) - Bjornebye (4), Barnes (29), Fowler (65).***

Start catastrofal pentru "azurii", deşi Ron Atkinson dispune acum de cel mai bun lot din istoria clubului, cu noile achiziţii McAllister, O'Neill, Genaux şi Ducros: ***COVENTRY - NOTT'M FOREST 0-3: Campbell (14, 35, 53).***

"Tunarii" n-au acuzat şocul demiterii antrenorului Bruce Rioch, învingând în faţa a 38.056 spectatori nişte "ciocănari" decimaţi de accidentări. Răducioiu, Dumitrescu şi alţi câţiva titulari accidentaţi n-au figurat între cei 16 ai vişiniu-albaştrilor. ***ARSENAL - WEST HAM 2-0: Hartson (27), Bergkamp (38 - penalty).*** Antrenorul interimar al gazdelor, scoţianul Stewart Houston, nu i-a putut utiliza pe titraţii Tony Adams, David Platt (rezervă) şi Ian Wright. Cât despre viitorul antrenor, francezul Arsene Wenger va da un răspuns oficial la finele acestei săptămâni, din Japonia, de la Nagoya Grampus 8, cu care mai are două luni din contract.

La Ewood Park, noul tandem ofensiv Kevin Gallagher - Graham Fenton, înlocuitor al "dezertorilor" Shearer şi Newell, s-a lovit de puternica Tottenham, care, deşi a "tăcut" toată vara, acum avertizează încă din start: ***BLACKBURN - TOTTENHAM 0-2: Armstrong (32, 68).***

Baseball Ground: ***DERBY COUNTY - LEEDS 3-3: D. Sturridge (82, 90), Simpson (83) - Laursen (20 - autogol), Harte (76), Bowyer (89).*** Au jucat, la gazde, Hoult - Laursen, Yates, Parker, C. Powell - Rowett, Asanovic, Dailly, D. Powell - Gabbiadini, Sturridge, iar la oaspeţi: Martyn - Kelly, Palmer, Radebe, Jobson - Couzens, Bowyer, Ford, Sharpe - I. Rush, Deane.

SUNDERLAND - LEICESTER 0-0.

Duminică, ***SOUTHAMPTON - CHELSEA 0-0*** şi 1-1 la bare: Le Tissier - Vialli. Au jucat: ***Soton:*** Beasant - Dodd, Dryden (27 ani, paznicul lui Vialli, adus pentru 150.000 lire de la Bristol City - liga a III-a), Neilson, Charlton - Oakley, Magilton, Venison, Heaney - Le Tissier, Shipperley, iar la ***Chelsea:*** Harin - Petrescu, Clarke, Leboeuf, Johnsen, Myers - Burley, Di Matteo, Wise - Vialli, Hughes.

■ Aseară, luni ora 22, LIVERPOOL - ARSENAL, în primul meci al etapei a doua.

MIHAI COMŞULEA

UEFA "UMFLĂ" CHAMPIONS LEAGUE

Comitetul Executiv al UEFA a hotărât joia trecută să confere dreptul de participare la ediţia viitoare a Champions League, sezonul 1997 - '98, tuturor cluburilor campioane ale celor 48 ţări afiliate forului european. Astfel, s-a stabilit disputarea unui tur preliminar suplimentar în luna iulie, pentru reprezentantele federaţiilor slab cotate în clasamentul coeficienţilor UEFA, urmând ca în turul preliminar din luna august să intre în competiţie şi vicecampioanele celor mai bine cotate 8 ţări sau, căci încă proiectul nu este definitivat, ale ţărilor care au dat cele mai bune 8 echipe ediţiei precedente a Champions League.

Faza finală a Ligii Campionilor va consta din 6 grupe a câte 4 echipe, ceea ce înseamnă că în grupe vor accede 24 echipe, şi nu 16, cum a fost cazul în ediţiile 1994 - '95, 1995 - '96, respectiv 1996 - '97.

În cazul în care cea de-a doua reprezentantă a celor 8 ţări va primi "verde" în funcţie de clasamentul coeficienţilor UEFA, atunci Italia, Franţa, Spania, Germania, Olanda, Portugalia, Anglia şi Belgia vor putea să-şi alinieze vicecampioanele. Aceste modificări de sistem competiţional îndepărtează tot mai mult Liga Campionilor de vechea Cupă a Campionilor, partea bună a lucrurilor fiind că şi Cehia, de exemplu , nu este exclusă din cursă...

■ Finala Cupei UEFA se va disputa într-o singură manşă, pe teren neutru, începând cu sezonul 1997 - '98.

SĂPTĂMÂNA CUPELOR EUROPENE

Marţi, în Cupa UEFA, miercuri, în Cupa Campionilor, respectiv joi, în Cupa Cupelor, se va disputa manşa a doua a turului preliminar în cupele europene, multe nume mari încercând calificarea în turul I al competiţiilor propriu-zise. Crvena Zvezda Beograd, după ce a remizat alb în faţa asistenţei maxime a serii în Cupa Cupelor, 28.000 spectatori, pe Maracana, va încerca să scoată un scor bun la Edinburgh, în faţa scoţienei Hearts.

Interesant de văzut cum se va descurca în aceeaşi competiţie reprezentanta unui sat cu 954 de locuitori din Ţara Galilor, Llansantffraid, care a smuls un neverosimil 1-1 acasă cu reputata poloneză Ruch Chorzow. Dacă menţionăm că la meciul tur au asistat 1500 spectatori, respectiv că preşedintele clubului, Edgar Jones, este şi şoferul autocarului echipei, iar atacantul de 39 ani Tommy Taylor este şi antrenorul echipei, am putea concluziona că un scor strâns în Polonia i-ar onora pe galezi.

MANAUS, DE DOUĂ ORI FĂRĂ SPECTATORI

Echipa de liga a III-a braziliană a oraşului Manaus, capitala statului Amazzonia, n-a beneficiat la două din meciurile acestui sezon de suportul a nici măcar unui spectator. Media de spectatori pe întregul sezon a fost de 40 oameni la un meci, şi aceasta într-un stadion cu 43.000 locuri... Recordul de asistenţă a fost înregistrat în prima etapă, 3.500 spectatori. N-a jucat echipa nimic şi de aceea n-a mai venit nimeni să-i susţină în următoarele etape? Nu, dar a avut loc o tragere la sorţi pentru câştigarea unei maşini...

goal trotter

■ Major League Soccer, nou înfiinţata ligă profesionistă americană, va avea probabil 12 echipe la start în viitorul sezon, conform dorinţelor diriguitorilor ei, care pregătesc înfiinţarea a două cluburi noi în metropolele Chicago şi Miami. Visul americanilor este să aibă 16 echipe în ligă în anul 2004.

SCOŢIA - etapa a II-a: Dunfermline - Rangers 2-5 (hat-trick Mc Coist, Van Vossen - 2); Celtic - Raith 4-1 (Van Hooydonck, Thom - 2, Donnelly); Hearts - Kilmarnock 3-2; Motherwell - Aberdeen 2-2; Dundee Utd. - Hibernians 0-1. Campioana Glasgow Rangers este singurul team cu punctaj maxim (6 p; 6-2).

FRANŢA - etapa a II-a: Monaco - Montpellier 1-1; Bastia - Guingamp 1-0; Cannes - Nantes 1-1; Lens - Nancy 3-1; PSG - Caen 2-0; Lyon - Strasbourg 2-0; Le Havre - Olympique Marseille 1-1; Metz - Bordeaux 1-1; Auxerre - Lille 2-0 şi Rennes - Nisa 3-1. În frunte s-a plasat Lens, cu punctaj maxim, golaveraj 5-1, fiind urmată, tot cu 6 puncte, de Auxerre, Bastia şi PSG, toate cu golaveraj 3-0.

GAZON DE PLASTIC LA McALPINE

În Anglia, conservatorismul a fost învins şi în privinţa ierbii gazonului. În anii '80, Luton Town şi QPR au folosit pentru puţin timp o suprafaţă sintetică la arenele lor, renunţând apoi în favoarea gazonului tradiţional. Iată însă că odată cu startul acestui sezon clubul Huddersfield Town, din divizia secundă, Nationwide League, şi-a reîmprospătat gazonul stadionului Alfred McAlpine, dealtfel cel mai modern din Anglia, cu fibre de plastic injectate la 20 centimetri sub iarba terenului. Operaţia de implementare a durat 7 săptămâni, fiind realizată cu dispozitivele şi tehnologia firmei olandeze Desso DLW. Avantajul acestei suprafeţe sintetice este că se menţine uscată şi în condiţii meteo nefavorabile. Deja numeroase stadioane din occident au acest gen de gazon, cea mai cunoscută arenă de acest fel fiind Ullevi, stadionul naţional al Norvegiei, din Oslo.

■ Şi tot despre stadioane. După Millwall, Middlesbrough şi Sunderland, un alt club englez, şi anume Derby County, îşi construieşte din temelii un nou stadion. Legendara arenă Baseball Ground (18.000 locuri) îşi trăieşte ultimul an de viaţă, în august '97 urmând să fie inaugurat stadionul *Pride Park* (Parcul Mândriei), cu o capacitate de 30.000 locuri, toate pe scaune.

TOTTENHAM LA NAŢIONALĂ

Glenn Hoddle, antrenorul reprezentativei "celor 3 lei", l-a numit pe Ray Clemence, ex-goal-keeper-ul naţionalei Angliei, în postul de antrenor al portarilor echipei Albionului. Cum secundul lui Hoddle este John Gorman, putem spune că jucătorii lui Tottenham din anii '80 s-au regrupat la cârma echipei Angliei.

AJAX SURCLASATĂ ACASĂ

Duminică seară, pe "Amsterdam Arena", inaugurată cu doar 4 zile înainte, cu ocazia amicalului Ajax - Milan (0-3), Philips Eindhoven a cucerit Supercupa Olandei, surclasând cu 3-0 (0-0) campioana Ajax Amsterdam, prin golurile lui René Eickelkamp şi Marc Degryse (2), internaţionalul belgian, transferat de la Sheffield Wednesday, fiind jucătorul meciului.

Spicuim din meciurile primei etape: Roda Kerkrade - Feyenoord (astăzi, marţi), Ajax - Nac Breda (miercuri) şi NEC Nijmegen - Philips (joi)

■ FC Porto (campioana) - Benfica 1-0, în meci tur în Supercupa Portugaliei.

QPR

BELGIA

Etapa a III-a: Excelsior Mouscron - Anderlecht 1-1; Lommel - Cercle Bruges 1-1; Molenbeek - Genk 2-2; Ekeren - Lierse 1-1; Charleroi - Harelbeke 0-1; Malines - La Gantoise 1-1; Lokeren - Standard Liege 0-1; FC Bruges - St. Trond 6-1 (Stanici - 4 goluri); Alost - Anvers 1-2.

CLASAMENT

1. FC BRUGES	3	2	1	0	9-3	7	+1
2. GANTOISE	3	2	1	0	6-3	7	+4
3. MOUSCRON	3	2	1	0	5-2	7	+1
4. STD LIEGE	3	2	0	1	4-3	6	+3
5. ANVERS	3	2	0	1	5-6	6	+3
6. ANDERL.	3	1	2	0	7-1	5	+2
7. MOLENB.	3	1	2	0	4-2	5	-1
8. GENK	3	1	1	1	5-4	4	+1
9. EKEREN	3	1	1	1	5-5	4	-2
10. ALOST	3	1	1	1	3-3	4	-2
11. CHARLEROI	3	1	0	2	4-4	3	-3
12. LIERSE	3	0	3	0	3-3	3	0
13. HARELBEKE	3	1	0	2	3-4	3	0
14. LOKEREN	3	1	0	2	2-3	3	-3
15. MALINES	3	0	2	1	3-4	2	-4
16. CERCLE BR.	3	0	2	1	2-3	2	-1
17. LOMMEL	3	0	1	2	1-9	1	-5
18. ST. TROND	3	0	0	3	1-10	0	-3

Lăncierii depun armele?

Richard Witschge "la podea", sau întruchiparea situaţiei actuale de la Ajax

După atât de mediatizatul "Caz Bosman" se părea că cele mai păgubite de noua legiferare vor fi cluburile mici şi mijlocii, adică cele cu posibilităţi reduse de a-şi putea menţine jucătorii ademenindu-i cu oferte tentante care să-i lege de grupările respective. Numai că un exemplu paradoxal îl constituie tocmai echipa revelaţie a ultimilor 2 - 3 ani, Ajax Amsterdam, cea care a impresionat în aceşti ani la fel de mult precum generaţia formidabilă de la începutul anilor '70 a aceluiaşi club. Aureolată de câştigarea Cupei Campionilor Europeni şi a Cupei Intercontinentale, echipa din Amsterdam a atras privirile managerilor din mai toate colţurile Europei. Paradoxal, nefiind totuşi un club prea bogat (salariile starurilor campioanei Olandei nu le depăşesc pe cele ale unor jucători mediocri din Germania sau Italia), era previzibil că "pomul" îşi va pierde roadele. Aşa s-a întâmplat cu Davids şi Reiziger, care au luat drumul constelaţiei de supervalori de la AC Milan, Kanu îndreptându-se tot spre Milano, spre curtea lui Inter. Dacă aceste schimbări de domiciliu nu surprind, având în vedere destinatarele, în schimb Finidi, plecat la Betis Sevilla sau Silooy, ajuns la nou promovata în Bundesliga Arminia Bielefeld ne fac să ne întrebăm care au fost motivele despărţirii respectivilor de alb-roşii? ***"Sistemul e totul, jucătorii sunt adaptabili"*** este filozofia antrenorului Louis Van Gaal, cel care a scos la lumină a doua generaţie de aur a clubului din Amsterdam. Deci, în locul celor plecaţi au semnat pentru Ajax necunoscutul argentinian Mariano Juan, 20 de ani, contract pe 5 ani. Richard Witschge, revenit la prima dragoste de la Bordeaux, unde în sezonul trecut a jucat 78 de partide (!!) şi noul campion olimpic nigerianul Babangida, de la Roda Kerkrade. A mai fost în discuţie sosirea francezului Patrick Vieira, proprietatea lui AC Milan, contra a 8 milioane de dolari. ***"Nu l-am mai luat pentru că nu avea valoare, calităţile sale fiind umflate de presa italiană. Cred că aici a fost şi mâna celor de la Milan"*** spune Van Gaal. Capitolul achiziţii se încheie cu fundaşul dreapta de la Sparta Rotterdam, proaspătul internaţional John Veldman. Oare mai stă în picioare filozofia antrenorului Van Gaal? Chiar dacă se va putea bizui din nou pe Marc Overmars, absent aproape 7 luni, practic fără activitate în acest an datorită unei rupturi la ligamentele încrucişate, în loc de vorbe cel mai bine exprimă starea unei echipe rezultatele pe care aceasta le obţine. Deci, ce a făcut în această vară Ajaxul? Păi 0-2 cu Manchester United, 1-2 cu Hamburger SV, 0-6 cu Juventus, 0-3 cu Milan sau, cel mai recent scor, 0-3 pe noua arenă din Amsterdam contra lui PSV Eindhoven în Supercupa Olandei. Chiar dacă adversarii n-au fost oricine şi de obicei meciurile de pregătire reprezintă cu totul altceva decât întâlnirile pe puncte şi bani, nu e greu de sesizat că băieţii lui Van Gaal coboară încet şi sigur treptele ierarhiei pe care au dominat-o o bună bucată de vreme. Şi asta pentru că, oricât ar creşte prolifica şcoală de fotbal a Ajaxului, noile sale produse pe nume Willems, Turpyn sau Louhanapussuy, care au şi debutat în prima echipă la o vârstă la care încă nu s-au obişnuit cu lama de ras, ne vine greu să credem că ele ar mai putea forma încă o generaţie care să menţină clubul multicampion pe orbita marii performanţe. În plus Danny Blind, un fel de barometru al echipei, care mai are încă un an de contract cu clubul, se gândeşte tot mai insistent să-şi agaţe ghetele în cui. Rămâne de văzut dacă alături de cei mai înainte menţionaţi, Van der Sar, Grim, Marcio Santos, Frank De Boer, Scholten, Wooter, Ronald de Boer, Musampa, Litmanen sau Bogarde vor putea pune în aplicare planul lui Van Gaal.

Cel mai clar sună declaraţia portarului Van Der Sar, care nu spune cine ştie ce mare lucru, ci un adevăr de care Ajaxul se va lovi: ***"Cu noua echipă ne va fi extrem de greu să repetăm performanţele anilor trecuţi."***

UNGARIA

UJPEST, ELÖRE, FERENCVAROS - UN TRIO MAXIM

Ujpest Dozsa Budapesta a realizat scorul etapei a doua, 5-0 cu Zalaegerszeg, instalându-se la şefia NB1 graţie celor două victorii pe teren propriu. Elöre Bekescsaba şi campioana Ferencvaros au bisat şi acestea victoriile obţinute în prima rundă, fiind tot pe podium, tot cu punctaj maxim.

Caracteristica rundei a constituit-o numărul mare de goluri marcate, 37 în 8 meciuri (o medie de apropape 5 goluri pe joc), un record al ultimilor ani!

În ultimul meci al primei etape, lunea trecută, au evoluat 3 jucători români, şi anume Andraşi, la gazde, respectiv Negrău şi Usvat (ex - Farul), la vizitatori: **VAC SAMSUNG - HALADAS 0-1: Feher (65),** autorul golului intrând în posesia tradiţionalului premiu de 50.000 de forinţi şi aducând clubului său prima victorie la Vac. Eliminaţi: Levai (Vac) - 51', respectiv Szeker (H) - 85'.

Vineri, în uvertura etapei secunde, în meciul cu cele mai multe goluri, **VIDEOTON - VAC SAMSUNG 6-2: Takacs (20, 48, 67), Korsos (37), Petö (57, 64) - Kasza (67), Nagy (88).**

Sâmbătă, în derby-ul televizat, campioana a surclasat câştigătoarea Cupei: **FERENCVAROS - KISPEST 5-2: Miriuţă (5, 41), Niicenko (43, 49), Arany (57) - Atilla Ghindă (45), Piroska (90).** Românul Miriuţă a deschis rapid scorul, dintr-o lovitură liberă de la peste 30 metri, şi a fost la originea unora dintre cele 6 - 7 mari ocazii ratate de noua sa echipă, fiind considerat jucătorul meciului şi primind cei 50.000 forinţi. Interesant este faptul că românii şi ucraineanul Niicenko au marcat 6 dintre cele 7 goluri ale meciului inter-budapestan.

BEKESCSABA - GYÖR 4-0: Kulcsar (8), Puşcaş (25), Szabados (70), Kasik (86). O victorie neaşteptat de clară a alb-violeţilor în dauna unei echipe care a înregimentat 7 jucători veniţi de la... Bekescsaba.

Scorul zilei l-au reuşit aşadar foştii oaspeţi ai turneului POLI '75: **UJPEST DOZSA - ZALAEGERSZEG 5-0: Herzeg (44), Zombori (49), Babati (78), Szanyo (58, 88 - 11 m).**

DEBRECEN - III KERULET 4-0: Şandor (64, 73), Modor I (67), Modor II (fratele mai mic al primului marcator, junior) **(80).** În minutul 16 Şandor a ratat un penalty.

PECS - SIOFOK 2-0: Tököly (37, 89). Eliminat: Bimbo (P) - 83'. Azoiţei, revenit după periplul Györ - Austria, a dat pasa decisivă la primul gol.

BVSC DREHER - STADLER 4-1: Bukszegi (20, din pasa excelentului dispecer Stănici), **Dragoner (35, autogol), Stănici (58 - 11 m), Füzi (67) - Bulders (54).**

Deşi au jucat bine, Negrău şi Usvat au cedat cu echipa lor unicul punct acasă în această rundă: **HALADAS - CSEPEL 1-1: Feher (52) - Nagy (64).**

Aseară, în derby-ul televizat: **VASAS - MTK .**

■ GOLGETERI: *Szanyo* (Ujpest) - *5* goluri (3 din penalty); *Arany* şi *Niicenko* (ambii Ferencvaros) - câte *3*.

■ Miercurea trecută, la Siofok, în faţa a doar 8.000 spectatori, în meci amical: **UNGARIA** (locul 85 mondial) **- EMIRATELE ARABE UNITE** (locul 64 în clasamentul FIFA) **3-1 (2-0).** Maghiarii, cu 5 tineri olimpici în echipă, Dragoner, Egressy, Domby, Sandor, Szanyo, au câştigat la pas, având 3 bare şi alte 4 - 5 mari ocazii. Şi în meciul de debut în grupa a 3-a a preliminariilor CM Franţa '98, de la 1 septembrie, de la Budapesta, contra Finlandei, Ungaria va alinia câţiva tineri prezenţi la Olimpiada de la Atlanta.

ŞTEFAN MARTON

N.B.1

1. UJPEST	2	2	0	0	8-2	6	0
2. BEKESCSABA	2	[illegible]	[illegible]	[illegible]	[illegible]	[illegible]	[illegible]
3. FERENCVAR.	2	2	0	0	8-4	6	+3
4. BVSC DREHER	2	1	1	0	5-2	4	+1
5. HALADAS	2	1	1	0	2-1	4	+1
6. VIDEOTON	2	1	0	1	6-4	3	0
7. DEBRECEN	2	1	0	1	5-3	3	0
8. MTK BUDAP.	1	1	0	0	2-0	3	0
9. PECS	2	1	0	1	2-2	3	0
10. GYOR	2	1	0	1	3-5	3	0
11. ZALAEG.	2	1	0	1	2-5	3	0
12. CSEPEL	2	0	2	0	2-2	2	-1
13. VASAS	1	0	1	0	1-1	1	+1
14. KISPEST	2	0	1	1	3-6	1	-2
15. SIOFOK	2	0	0	2	2-5	0	-3
16. STADLER	2	0	0	2	2-6	0	-3
17. KERULET	2	0	0	2	2-7	0	0
18. VAC SAMS.	2	0	0	2	2-7	0	-3

DOMNILOR DE LA POLI,

DECÂT SĂ-L DAŢI PE ROTARIU MAI BINE VĂ DAŢI DEMISIA!

FOTBAL vest

Anul VI Nr. 33 (236) ● 27 Aug.- 2 Sept. '96
Apare marţi ● 12 pagini ● 800 lei

■ MAGNET ■ MAGNET ■ MAGNET ■ MAGNET ■

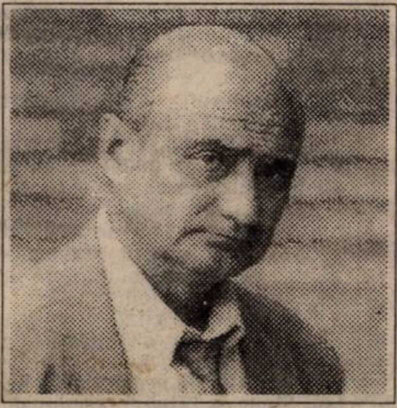

PROFESORUL REFUZĂ O NOUĂ OFERTĂ A REŞIŢEI

pag. 2

JACKIE: "I-am spus lui Pătruică: <<Vin la Reşiţa, dacă vrei să promovezi!>>"

Marţea viitoare se decernează premiile concursului FOTBAL VEST pag. 2

CFR-UL DĂ CHIX PE ULTIMA CARTE

Interviu pe... "patul de moarte" FIRIŢEANU

părăseşte clubul cu dureri de cap

pag. 5

CHIMIUC

se azvârle cu ochii închişi spre prima şi marea iubire... dar, speriat, după două zile, revine la Deta!

DAN OLOGEANU

dat în judecată de

pag. 7

ROMICĂ PAŞCU

EXPLOZIV CINE DOREŞTE ELECTROCUTAREA... ELECTRICII?

pag. 9

VOCEA PORUMBELULUI PROFILACTIC

[Nu iese fum fără zvon, nici transfer (sperăm) aiurea]

Subiectul zilei? Evident Iosif Rotariu!! 6 goluri în 4 etape, Poli la +1 şi după cum se arată, previziunile lui Jackie Nostradamus par să prindă contur! Însă soarta trebuie şi ea ajutată... Numa' să fie cine să o ajute! Că tare mi-e teamă ca banu' verde să nu zăngăne prea tare pe la urechile lui Boiţ & co.! Că de, şi-a amestecat Liţă Dumitru coada, omu' care a mai dărâmat o dată fotbalul timişorean şi-l vrea, zor-nevoie, pe Roti în (fosta) potcoavă din Giuleşti! Ce să facă, ce să facă, oamenii de la Expres? Sfaturi sunt! Sfaturi de oameni "competenţi, apropiaţi" clubului: ***"E o artă să vinzi un jucător de 34 de ani!"*** Ce să spun? Superstarurile din conducerea Politehnicii, printr-o strategie miraculoasă, l-au reactivat pe Roti şi acum îl vând în beneficiul fotbalului timişorean!! Nici de glumă nu-i bună!!! Roti a vrut să revină la Poli de acum 3 ani. La Poli! Dar, la Poli... pasivitate totală! Sigur că acoperită de tot felul de alibiuri, motive şi pretexte puerile. A venit însă, acum un an, la CFR. La o aruncătură de băţ de... centru. Degeaba! Poli nu s-a sinchisit... Dacă vreţi citate, vă dau citate! Costică Rădulescu: ***"Hai dom'le! Ce să fac cu Rotariu, eu construiesc o echipă tânără! Jucătorii de vârsta lui, dacă nu joacă, sunt periculoşi să-i ţii pe bancă!"*** Emeric Dembrovschi: ***"Ca să-l iau pe Rotariu trebuie să văd întâi cum joacă! N-a jucat niciunde de doi ani!"*** Dar a sărit presa şi... "Cafeneaua fotbalului", aşa că Boiţ forţat de ultimul loc l-a luat pe Rotariu! Şi acum dl. Boiţ ar da dovadă de mare artă? Hai să fim serioşi! Roti e bunul fotbalului timişorean, suntem mândri de el, cum suntem şi de Vlaicu şi de alţii, aşa că dnii. Boiţ şi Manea trebuie să facă totul (citat din "Răpo") să-l păstreze, nu să facă totul (acelaşi citat) ca să-l vândă! Faptul că aceiaşi "competenţi - apropiaţi" clubului ne asigură că şi fără Roti şi Vlaicu Poli ar termina pe locu' paişpe' nu ne încălzeşte deloc. Druckeru' ăla necăjit care continuă să vină pe stadion, continuă să vină pentru victorii, nu pentru supravieţuire! Capito?? Singura "mişcare" deşteaptă pe care ar putea-o face Boiţ & co. ar fi să-l vândă pe Iosif Rotariu la Rapid, dar să-l trimită în locul lui pe... Ilie! Şi să-l legitimeze pe Ilie Rotariu la Poli şi în locul lui să joace... Iosif. Asta-i măcar bună de glumă. În rest, citiţi supratitlul ziarului...

ION GOLUMBU

P.S.1: Sigur că cei de la Poli, dacă nu-l vor vinde pe Rotariu ne vor arunca din nou "ţâfnos" că ne-am ambalat degeaba. Ne-am ambalat tocmai ca să nu-l vândă. E mai bine să previi decât să vindeci. În medicină asta se cheamă profilaxie!

P.S.2: Nu văd de ce s-ar transfera Rotariu de la Poli tocmai la ultima clasată a diviziei naţionale?!?

radio Vest 88.7 MHz STEREO

Un punct cardinal pentru un profit colosal

TIMIŞOARA
Bd. Mihai Viteazu nr. 1 bis
TEL. 056-194.816; 194.818
FAX: 056 - 194.823

ROENTGEN DN

A.S. BACĂU - CEAHLĂUL 1-1: Jercălău (37) - M. Ionescu (34). Pentru gazde, care au jucat din min. 70 în 10 oameni, Pavel fiind eliminat, a fost mult mai uşor în Ghencea. Este prima remiză dintre cele două moldovene în prima ligă.

OŢELUL - F.C. ARGEŞ 1-0: Tofan (21). Primul eşec din acest campionat pentru piteşteni şi primul gol izbutit de gălăţeni pe teren propriu.

SPORTUL STUD. - UNIV. CRAIOVA 4-2: Zanc (34), Pâcleşan (63), Pitu (77), B. Andone (79) - Ungur (43-penalty, 80). După 3 remize şi 3 succese ale oltenilor pe terenul Sportului, gazdele au izbutit în sfârşit o victorie. Ultimul succes: 2-0 în ediţia '89-'90. Universitatea încă n-a cucerit nici un punct în deplasare în acest sezon!

F.C. BRAŞOV - F.C. NAŢIONAL 1-1: Strizu (48) - P. Marin (11). Primul rezultat de egalitate pentru ambele echipe în acest campionat şi al 10-lea în istoria confruntărilor directe pe prima scenă.

F.C. FARUL - CHINDIA 3-1: B. Oprea (10,27), Barbu (42) - Liţă (39). Scor stabilit în prima repriză, cu toate că târgoveştenii au jucat din min. 40 în inferioritate numerică, portarul Jipa văzând cartonaşul roşu. A fost a 4-a prezenţă a oaspeţilor pe litoral, în eşalonul de elită, ei fiind înfrânţi de fiecare dată. Golaveraj: 2-10!

JIUL - DINAMO 1-0: Puşcaş (28). A 6-a victorie a minerilor în faţa lui Dinamo din 1974 încoace şi a 13 în confruntările cu alb-roşiii în D.N. Ultimul succes al Jiului, 2-0 în '86-'87. Eliminaţi: Matincă (Jiul) şi Lupu (Dinamo).

GLORIA BISTRIŢA - "U" CLUJ 0-1: Coroian (88). Până acum alb-negrii s-au deplasat de 5 ori la Bistriţa, pierzând de fiecare dată la un singur gol diferenţă. A sosit acum şi momentul unui succes al clujenilor. Eliminaţi: Matei (Gloria) şi Stan ("U" Cluj).

RAPID - STEAUA 0-2: S. Ilie (13), Nemţanu (85). Rezultat normal, dacă ţinem cont de istoria întâlnirilor dintre cele două grupări bucureştene. Bilanţ: 77 19 23 35 87 - 133. Giuleştenii, în postură de gazde au triumfat doar de două ori în ultimii 20 de ani: 2-1 în '93-'94 şi 2-0 în '76-'77.

ETAPA VIITOARE

Et. 5 - sâmbătă, 7 septembrie

FC Naţional - Gloria B-ţa; FC Chindia - FC Braşov; Steaua - Farul; Dinamo - FC Argeş; Univ. Craiova - Jiul; POLI - Sp. Stud.; "U" Cluj - Petrolul; AS Bacău - Oţelul; Ceahlăul - Rapid.

Clasamentul golgeterilor

6 goluri: Rotariu (Poli)

3 goluri: B. Oprea (Farul), **Strizu** (F.C. Braşov); **Jercălău** (A.S. Bacău); **Săvoiu** (Poli); **B. Andone** (Sportul Stud.)

ETAPA PE COMPUTER

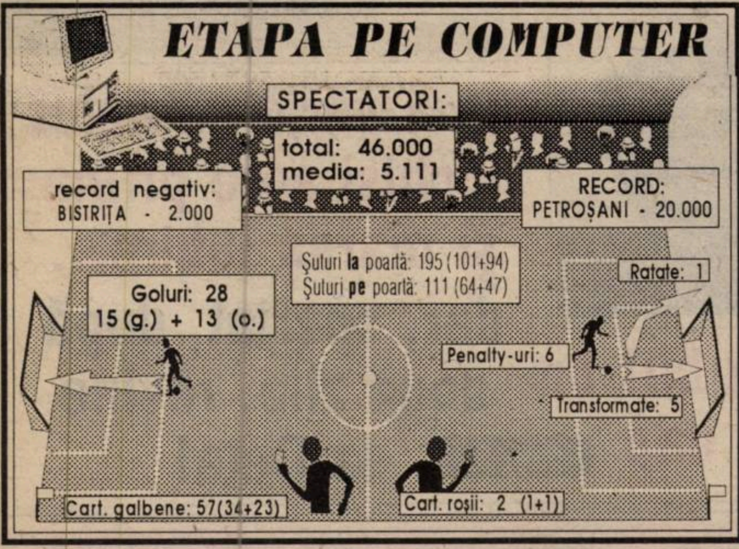

SPECTATORI:

total: 46.000
media: 5.111

record negativ: BISTRIŢA - 2.000

RECORD: PETROŞANI - 20.000

Şuturi la poartă: 195 (101+94)
Şuturi pe poartă: 111 (64+47)

Goluri: 28
15 (g.) + 13 (o.)

Ratate: 1

Penalty-uri: 6

Transformate: 5

Cart. galbene: 57(34+23)

Cart. roşii: 2 (1+1)

OCHI ÎN OCHI

JACKIE IONESCU

"I-am spus lui Pătruică: <<Vin la Reşiţa, dacă vrei să promovezi!>>"

REP: **Dle. profesor, după "o sută de ani" de fotbal nu vă vine greu, acum, să staţi deoparte?**

J.I.: Sigur că mi-e greu să stau deoparte, să nu fac fotbal... Dar sper că voi mai face...

REP: **Păi, tocmai! Din surse sigure am aflat că aţi fost contactat de Ilie Pătruică, să preluaţi CSMR-ul...**

J.I.: E adevărat. Numai că nu ne-am înţeles asupra aspiraţiilor şi condiţiilor de angajare.

REP: **În ce sens? Că dacă e să răsfoim lista cu loturile din A II, CSMR-ul pare printre cele mai valoroase, dacă nu chiar cel mai valoros...**

J.I.: Aşa şi este. Pare, potenţial este... Deci lotul este bun, dar lipseşte motivaţia pentru performanţă. Valoarea lotului este nevalorificată...

REP: **Ce fel de motivaţie lipseşte?**

J.I.: Ambiţia şi motivaţia promovării! Scurt! Ambiţia furibundă a oraşului de a reveni în prima ligă.

REP: **Bine, şi atunci de ce v-a chemat Pătruică? Să mergeţi acolo să ocupaţi locul 6, să zicem?**

J.I.: N-am discutat obiectivele... Dumnealui m-a chemat doar ca să mă angajeze ca antrenor... Eu i-am spus: ***"Vin, dacă vrei să promovăm!"***

REP: **Şi el ce a răspuns?**

J.I.: N-a zis nimic...

REP: **Când v-aţi dus la UTA, bănuiesc că eraţi montat cu ambiţia promovării...**

J.I.: Sigur că m-am dus cu această ambiţie, deşi ăia de acolo mi-au fixat obiectivul clasării între locurile 2-7. Eu însă nu puteam să mă duc să lupt pentru locul 2! Pe parcurs s-a schimbat obiectivul pentru că mi-au vândut jumătate de echipă!

REP: **Iar la Reşiţa, indiferent ce obiectiv vi s-ar fixa, n-aţi putea merge cu propriul imbold al dorinţei de promovare?**

J.I.: Nu, nu, nu! M-am săturat să trag singur căruţa contra naturii, contra vântului, contra tuturor! Dacă găsesc undeva un club dispus la performanţă, dar la performanţă - peste normalul pe care şi-l fixează un club , mă mai duc! Dacă nu, pot să stau şi acasă...

REP: **Firiţeanu vă este apropiat?**

J.I.: Da, este.

REP: **Ieri ne spunea că-i pare rău că n-aţi fost la CFR alături de el! De ce n-aţi răspuns solicitării lui?**

J.I.: Nu, nu, nu... Nu se putea. Mai întâi că Firiţeanu este un antrenor foarte bun, care trebuie să se dezvolte singur, să conducă singur. Este un antrenor excelent pe care nu am dreptul să-l blochez, fiind într-o poziţie superioară lui, în cadrul clubului.

REP: **Dar nu este vorba numai de conducerea de pe bancă a unei echipe. Nu v-aţi gândit că după... "o sută de ani" de fotbal, aţi fi foarte folositor într-o activitate managerială în domeniu? În fotbalul timişorean, asupra căruia v-aţi lăsat o serioasă amprentă în ultimul sfert de secol.**

J.I.: Da! Mi-ar place aşa ceva! M-ar interesa. Sunt la o echipă atâtea probleme pe care nu le poate cuprinde antrenorul, de pe bancă... Sigur că într-un sistem profesionist, un asemenea profil pe care-l propui tu este necesar. Însă, în stadiul de fotbal primitiv, acest lucru nu se revendică, nu se cere...

REP: **Şi, de exemplu, la Poli, acest profil, cum îi spuneţi, n-ar fi necesar?**

J.I.: Eu sunt conştient de efectul meu inhibitor asupra multora..

REP: **Inhibitor? Credeţi că la Poli n-ar fi util un umăr... de experienţă, un sfat, o idee sănătoasă de strategie?**

J.I.: Nu mă pot situa în postura lor, în gândirea lor, în poziţia lor...

REP: **De ce?**

J.I.: N-aş putea să anticipez reacţia lor şi sistemul lor de gândire... S-ar putea să fiu inconvenabil...

REP: **Dle profesor, aţi lucrat cot la cot cu conducerea lui Poli, acum două luni, la organizarea sărbătoririi a 75 de ani de la înfiinţare...**

J.I.: Mi-a plăcut extrem de mult ce am făcut acolo...

REP: **Şi n-aţi simţit, aşa, un magnet pentru sediul de pe "Regele Ferdinand"?**

J.I.: Ce magnet, că magnetul l-am pus eu acolo! Cum să nu mă simt atras? Sigur că m-am simţit! Dar asta nu înseamnă că trebuie să terorizez pe cineva...

REP: **Cum să terorizaţi?!**

J.I.: Dacă ar fi după capul meu, eu l-aş activa şi pe Costică Rădulescu! Este inadmisibil ca o valoare de genul dumnealui să nu ia parte la dezvoltarea fenomenului fotbalistic în Timişoara!

REP: **Recunosc că sunt destul de surprins de ceea ce spuneţi...**

J.I.: Dar asta presupune o conducere după un sistem deosebit de complex, de inteligent şi de bine organizat, care să cuprindă personalităţi puternice, care să nu intre în conflict între ele! Să fie mulţumiţi cu toţii pe palierul pe care sunt situaţi... Şi, din păcate, acest lucru nu se poate...

REP: **De ce nu se poate?**

J.I.: Măi Duki! Am mai discutat... Nu se poate, pentru că nu se poate, pentru că nu se poate... De ce la Timişoara nu apar sponsori, iar în Moldova e plin de ei?

REP: **Daţi-ne un reper mai palpabil, nu de genul că nu se poate pentru că nu se poate...**

J.I.: Eu am vorbit serios, la aniversarea a 75 de ani, că este un moment favorabil pentru ca Poli să-şi impună un obiectiv foarte înalt...

REP: **Şi v-am citat!**

J.I.: Da, dar din păcate ai "băgat-o" anecdotic!

REP: **Nici eu n-am glumit deloc! Sigur că titlul de campioană mi se pare cam mult, dar atacarea Cupei UEFA sau a Cupei Cupelor mi se pare posibilă, mai ales după rezultatele din D.N. a acestor prime etape...**

J.I.: Nu e târziu! Se pot ataca şi acum toate cupele...

DUKI POPOVICI

REPLAY

■ Ziariştii "consacraţi" înainte de 1990 se simt oarecum lezaţi de valul de cronicari şi de gazete postrevoluţionare, pe care-i cam dispreţuiesc, pe faţă sau mai voalat. Nu e greu de observat, mai ales în presa sportivă, că "cei dinainte" au ajusn astăzi la o vârstă cel puţin apreciabilă, care le conferă mai multe necazuri decât atuuri. Numai că înainte, existând un singur ziar de sport, acesta era cumpărat oricum, indiferent de valoarea sa. Ca ziarist, în acele condiţii, era foarte greu să-ţi dai seama de propria valoare profesională, prea puţini - sau chiar nici unul - întrebându-se: lumea ia ziarul pentru că noi scriem bine, sau nu are altceva de citit? Tot din perioada pre-revoluţionară datează şi slugărnicia cluburilor faţă de ziariştii de Bucureşti, pentru că ospitalitatea e una, iar guduratul e altceva. Şi, în fond, pentru ce? Nu mai departe de meciul Poli - Bistriţa, în numărul de luni, 19 august, trimisul Gazetei, Stelian Trandafirescu, după ce în caseta tehnică îl dă ca autor al primului gol pe Rotariu (corect), în comentariul partidei scrie "Gazdele ripostează imediat (min. 29), Stoicov centrează şi Guşatu trimite spectaculos cu capul în plasă 1-0". Acest citat este, evident, greşit. Se mai întâmplă, nu-i aşa? Dar problema este să nu persişti în greşeală.

A doau zi, surpriză. În locul rectificării necesare, din cauza căreia Rotariu nu apare ca singurul jucător cu 3 goluri înscrise în DN, în pagina 3, dreapta jos, chiar în titlu, Trandafirescu mai dă o gherlă: "Guşatu şi Săvoiu realizatorii unor duble spectaculoase". Deşi cam greu digerabilă, înghiţim şi găluşca asta şi aşteptăm ziarul de miercuri, că doar duminică seara a fost "Repriza a III-a", iar luni seara "Procesul etapei', emisiuni din care orice oligofren şi-ar fi putut da seama cine a înscris buclucaşul gol pentru Poli. Dar miercuri, tot în pagina 3, şi din nou în titlu, ne dăm seama că, vorba lui Murphy, ce a început rău se termină şi mai rău. Deci "Guşatu, două goluri pentru 27 de ani!", iar din comentariu aflăm: "cel mai fericit timişorean a fost Guşatu. (...) *<<În ajunul împlinirii a 27 de ani, două goluri pentru un asemenea eveniment e ceva de neuitat!>>*". Cuvintele citate ar aparţine atacantului timişorean. Însă ne îndoim că Trandafirescu ar fi stat de vorbă cu Guşatu. Dacă ar fi făcut asta, cu siguranţă că acesta i-ar fi atras atenţia că nu a marcat decât un singur gol. În concluzie, îl sfătuim pe septagenarul pseudo-cronicar să-şi agaţe pixul în cui. Ne-am săturat de asemenea specimene, care au impresia că au inventat presa sportivă (deşi, ca vârstă, sunt contemporane cu primele "scriituri" fotbalistice). Trandafirescu şi alţii ca el nu pot stârni decât milă. Un biet mâncător, acolo...

■ Din nou în fotbalul românesc se sare calul aiurea. Steliştii vor primi pentru calificarea în Liga Campionilor 30.000 dolari! Şi asta în timp ce jucătorii naţionalei Germaniei au primit pentru câştigarea titlului european 100.000 DM, adică vreo 65.000 dolari! | Şi tot despre cupele europene: referitor la evoluţia cel puţin jenantă a bistriţenilor contra celor de la FC La Valetta, un comentariu reuşit la Radio Timişoara, joi seara: "Înaintea tragerilor la sorţi, avem deja o echipă eliminată: Gloria Bistriţa. Aş vrea să nu am dreptate, dar tare cred că nu va fi aşa", spunea Florin Carabaş. Şi n-a apărut decât... Fiorentina.

■ "Oltenii consideră că turneul din Grecia nu şi-a avut rostul". Păi, asta puteam să le spunem şi noi, încă dinaintea plecării. La profesionişti, campionatul este sfânt, nu escapadele la umbra portocalilor. Oare a început Victor Becali să pună Ştiinţa pe butuci?

■ Megastarul Hagi se lăfăie pe reclamele publicitare din toată presa. Să fie sănătos, că tot la Rapid ajunge. Acuş!

■ După suspendările dictate în urma meciului Steaua - AS Bacău (în special cea a lui Porumboiu - pe două etape), "Ziua" de marţi se întreabă "Nu înţelegem de ce a fost delegat un arbitru vasluian la partida unei echipe moldovene care joacă în deplasare?". Păi uite de-aia, pentru ce a fost delegat Costică-Suşeava la meciul Poli - Ceahlăul (scor 4-3) din campionatul trecut, alt joc care s-a lăsat cu suspendări?

■ Şi tot despre suspendări. Adrian Ilie, unul dintre jucătorii cărora li s-a urcat la cap democraţia, a fost eliminat de două ori în patru zile. Cel puţin pentru gestul animalic făcut în jocul cu Bacăul, îngâmfatul jucător ar fi trebuit suspendat drastic. El a primit "doar" 3 etape. De ce? Pentru că joacă la Steaua. Dacă era la o amărâtă echipă din provincie, putea lua vacanţă până la... Crăciun.

FAX

■ MAGNET ■
General manager
RICHARD ANDRESS
FOTBAL vest
Str.Paris nr 2A Timişoara
tel. 056/190656

Director onorific: MARCEL TOLCEA
Director: DUKI POPOVICI
Redactor şef: SANDU USUSAN
Colectivul redacţional: MARIUS BREAZU, OVIDIU PĂCURARIU, PETRU FUCHS, MIHAI COMŞULEA, CORNEL BOCIORT
Redactori editorialişti: MIKI JUNEA, OSCAR MANTO, RADU SUCIU
Şef dep. difuzare: LASZLO MOLNAR
Colaboratori permanenţi: ŞTEFAN MARTON, GHIŢĂ OCHIŞOR, HORAŢIU OLARIU, BRANKO VUIN, FLORIN NEMEŞ, MIHAI CERCEL, RAUL SPILLER, CIPRIAN URICAN, MILE PUTNIK, BORKO IORGOVAN, DAN GÂRLEA
Reporteri speciali: NELU SERE, HORIA CIULEA, LUCIAN GHEORGHIU
Tehnoredactare: CULTURAL srl
TIPAR: WEST TIPO INTERNATIONAL
Timişoara, tel. 123.907

ROTI NE FACE SĂ REDESCOPERIM FOTBALUL

PETROLUL 4 - 5 POLI

24.8/96 ora 17.00
Spectatori: 4.000
Timp: frumos
Teren: excelent
Arbitri: C. Vădana (P. Neamț) - T. Aghiorghiesei (P. Neamț), I. Constantinescu (Craiova)
Observator: M.C. Ionescu (București)

Șuturi la poartă: 16
Șuturi pe poartă: 11
Cornere: 6
Ofsaiduri: 1

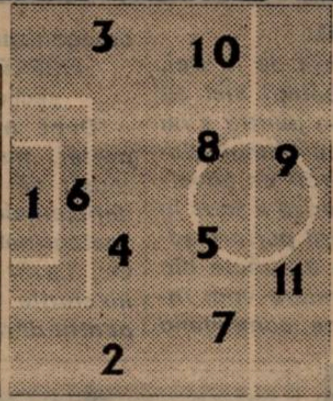

Înlocuiri: 56' Zmoleanu cu Mihalache (17) **6,5**; 73' Matei cu Zafiris (15) **5**; 84' Frunză cu Tănase (14)
Marcatori: Frunză (24, 68), Răchită (37, 82 pen.)
Cart. galbene: Pîrlog, Zafiris, Bălăceanu
Cart. roșii: Pîrlog (38')

5	Preda	1	1	Almășan	6,5
5	Chiriță	2	2	Kovacs	5
6	Leahu	3	3	Pelici	6
5	Bălăceanu	4	4	Stoicov	6,5
5	O. Grigore	5	5	Călin	7
6	Răchită (cpt)	6	6	Rotariu	8
6	Baștină	7	7	Gușatu	7
3	Pîrlog	8	8	Velcea	6
7	Frunză	9	9	Săvoiu	6
5,5	Zmoleanu	10	10	Vlaicu (cpt)	7,5
5	Matei	19	11	Trandu	7

pe bancă	pe bancă
Iacob (12)	(12) Țurcaș
Terci (16)	(14) Ivan
	(15) Danciu

Înlocuiri: 73' Kovacs cu Barna (13) 84' Pelici cu Mada (16).
Marcatori: Gușatu (35), Săvoiu (70), Rotariu (84 pen., 87, 90 pen.)
Cart. galbene: Săvoiu, Călin, Almășan
Cart. roșii: Trandu (60')

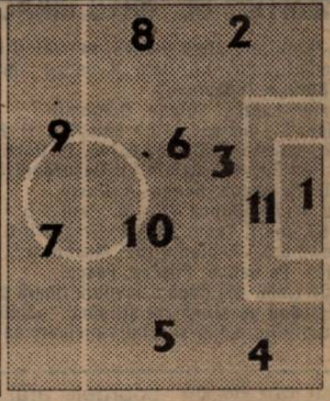

Șuturi la poartă: 12
Șuturi pe poartă: 7
Cornere: 1
Ofsaiduri: 3

GOLURILE: FRUNZĂ (min. 24) care a găsit un culoar liber pe partea dreaptă, a intrat în careu și a șutat puternic de la 12 m în vinclu, fază precedată de un fault la Leahu, arbitrul lăsând foarte bine avantajul. GUȘATU (min. 35) care a reluat cu capul o centrare a lui Călin, mingea ajungând la acesta dintr-un clinci Vlaicu - Bălăceanu. RĂCHITĂ (min. 37), din lovitură liberă de la 20 m, peste zid, în dreapta lui Almășan. FRUNZĂ (min. 68) după un contraatac petrolist pe ruta Răchită - Baștină, Frunză șutând în colțul lung. SĂVOIU (min. 70), care a reluat cu capul pe lângă un Preda neinspirat, centrarea lui Stoicov; RĂCHITĂ (min. 82) din lovitură de la 11 m, acordată cu larghețe pentru o acțiune a lui Almășan asupra lui Frunză. ROTARIU (min. 84) din penalty, acordat pentru un fault al lui Leahu asupra lui Vlaicu, probabil în compensație pentru aceeași sancțiune din careul timișorean. ROTARIU (min. 87), șut sec de la 25 de metri, după o pasă cu călcâiul primită de la Vlaicu. ROTARIU (min. 90), din penalty, cel faultat fiind autorul golului, cu un șut în dreapta lui Preda, la fel ca în min. 84.

OCAZII MARI: Min. 5 - contraatac Poli pe partea stângă, Gușatu centrează și Rotariu, nemarcat în careu, reia din voleu pe lângă poartă. Min. 12 - centrare Chiriță, Kovacs lufteează, de situație frofitând Zmoleanu care trimite spre poartă, dar Trandu respinge din apropierea liniei porții. Min. 41 - șut Matei, Almășan respingând de sub bară. Min. 47 - indirectă pentru Petrolul, Răchită mișcă pentru Zmoleanu, șut puternic prins de Almășan în doi timpi. Min. 60 - Kovacs pierde o minge în propria jumătate, Frunză trăgând din unghi, remarcându-l din nou pe Almășan. Min. 60 - lovitură liberă indirectă pentru Poli, timișorenii nu se înțeleg, Chiriță iese din zid inițiind un contraatac periculos. Balonul ajunge la Mihalache, talonat de Trandu, ploieșteanul cade la 17 m, arbitrul considerând că Trandu a faultat din poziție de ultim apărător, eliminându-l. Lovitura liberă executată de Răchită este reținută de Almășan.

Ambele echipe avuseseră evoluții foarte bune în etapa precedentă și au dorit să confirme recentele prestații. Timpul și gazonul excelent au oferit premisele unui spectacol de bună calitate. Meciul a fost foarte spectaculos, cu un final fulminant, cele trei goluri marcate de Rotariu în ultimele 7 minute întorcând rezultatul, tocmai când petroliștii se gândeau cum își vor cheltui primele pentru victorie. Se pare că aici a fost și cheia jocului. Ploieștenii, cam relaxați, s-au văzut cam repede câștigători, lucru care s-a văzut și din ușurința cu care Pârlog a primit cele două cartonașe galbene (pe bună dreptate) pentru două faulturi inutile la centrul terenului, iar plecările cam dese ale liberoului Răchită, nesprijinite suficient de coechipieri, au lăsat spații mari de manevră atacanților timișoreni. Studenții au crezut tot timpul în șansa lor, impulsionați de cei doi profesioniști Rotariu și Vlaicu, reușind de fiecare dată să revină și să reducă din handicap, pentru a da lovitura de grație în ultimele minute. Simptomatic pentru definirea partidei este următoarea fază: în ultimele minute, când scorul era 4-4, Petrolul atacă cu toată echipa. Rotariu a respins de două ori din propriul careu, declanșând contraatacul, după care tot el a obținut lovitura de la 11 m care a adus victoria. Timișorenii au arătat ca o echipă omogenă, bine motivată, cu certe valori, dintre care se detașează cuplul de "vulpoi" amintit mai înainte. Problema lui Dembrovschi rămâne flancul drept, unde tripleta Kovacs - Velcea - Săvoiu a fost punctul mai slab al echipei. In concluzie, am asistat la un regal fotbalistic, timișorenii câștigând pe drept, acest rezultat obligându-i la evoluții la fel de bune și în continuare.

FLORIN MĂRGINEANU

CULESE DE PE VALEA PRAHOVEI

- Într-o scurtă discuție avută înainte de meci cu Răchită și Baștină, aceștia spuneau că se tem de Poli și mai ales de Gușatu. Marcând primul gol, atacantul timișorean le-a "confirmat așteptările".
- Pitorescul Ilie Dobre a prins în direct trei goluri de la Ploiești. De fiecare dată el era încurajat de spectatori cu îndemnul "Hai Ilie" și bătăi ritmice din palme pentru a-și doborî propriul record al anunțării golurilor în stil sud-american.
- Inaintea meciului, la stația de amplificare a stadionului s-a auzit doar muzica populară din zonă. Cât despre tradiționalul protocol așteptat de ziariștii mai tineri sau mai vârstnici "de la centru", acesta n-a existat. Doar observatorul federal M.C. Ionescu avea în față o farfurie cu fursecuri, prăjituri și un pahar de Cola, pe care probabil și le adusese "la sufertaș". În pauză, discutând cu susnumitul federal, eram unanimi în a aprecia că bun arbitrajul lui Vădana. In partea a doua însă, conducătorul jocului l-a eliminat ușor pe Trandu și a acordat două penalty-uri (câte unul la fiecare poartă) mai ales pentru "impresia artistică".
- Emoționat după finalul electrizant, antrenorul Dembrovschi a declarat posturilor de televiziune că ***"am marcat de patru ori și am primit trei goluri"***. Ar fi bine ca antrenorul timișorenilor să aibă cât mai mult ocazii de a greși scorul final datorită nenumăratelor goluri marcate de jucătorii săi.
- Pentru a putea intra în incinta stadionului din Ploiești, ești nevoit să treci de trei... filiere. Prima este cea formată din cordonul de polițiști, apoi vine bariera portarilor stadionului, pentru ca în final să fii obligat să faci un adevărat slalom printre... vânzătorii de semințe așezați "in line", precum apărarea lui AC Milan!
- Ca peste tot după un eșec, galeria "găzarilor" scanda ***"Demisia"*** și ***"Ole, ole, dați afară javrele"***, cerând ca la conducerea tehnică să fie readus Mircea Dridea. Unii chiar comentau cu un haz de necaz specific suporterilor ***"Bine că a bătut tineretul. Dacă ar juca ei la prima echipă, poate am reuși să câștigăm și noi un meci."***

JUCĂTORUL MECIULUI

IOSIF ROTARIU

"Meci foarte greu. Am început puțin timorați, ceea ce s-a văzut și pe tabela de marcaj. Repriza a doua cred că a fost cea mai bună pe care am făcut-o noi în ultimul timp. Echipa a demonstrat că are valoare, ceea ce îi permite rezultate pe măsură și de ce nu, să luptăm pentru un loc în cupele europene. Cât despre o eventuală plecare a mea la Rapid m-am consultat cu domnii Manea și Dembrovschi și m-am hotărât să apăr în continuare culorile Politehnicii."

<<mică publicitate>>

Club serios, fără obligații, vindem jucători la prețuri convenabile cumpărătorului.

Bd. Regele Ferdinand nr. 2, tel. 190.350

◆ LA CALD ◆ LA CALD ◆

EMERIC DEMBROVSCHI

"Meci de infarct, periculos pentru antrenori. O partidă care a avut de toate: goluri multe, penalty-uri, cartonașe roșii, ocazii mari de ambele părți. Noi am venit la Ploiești cu gândul la victorie, pentru a scăpa de acel -2 de la adevăr. Am dorit să facem un joc de atac și am reușit, marcând 5 goluri. Cred că marele nostru merit a fost tăria morală, care ne-a ajutat să revenim de la 2-4 și în 7 minute să înscriem de trei ori. Remarc întreaga echipă pentru dăruirea din joc și consider că suntem în ascensiune."

MARIN OLTEANU

"Sunt dezolat. Am pregătit bine acest meci și nu am tratat meciul cu ușurință. Cred că ne-am bătut singuri. Noi ne-am relaxat prematur și rezultatul s-a văzut. Cât am evoluat cu un om în minus echipa s-a uzat, lucru care a condus la acest final dezastruos. Vom analiza cauzele eșecului și vom lua măsurile care se impun. Sper că acest duș rece să ne trezească la realitate. Nu îmi dau demisia, dar mă voi supune deciziei Consiliului de administrație."

La tineret — **PETROLUL - POLI 2-0**

Au marcat Pârvu (57) și Andreicuți (67). POLI a aliniat formația: Țurcaș (46, Rotărescu) - Bălăjel, Corsei, Utfineanț, Todică, Olari (60, Costândana), Vișan (68, Popovici), Contescu, Noje, Bota, Andriesei.

Din nou 5 goluri "afară"

Recunoaștem că Poli nu ne-a prea răsfățat cu câte 5 goluri înscrise pe terenurile adversarelor. De altfel, de-a lungul prezențelor sale în prima ligă, POLI a reușit la Ploiești pentru a 4-a oară să atingă bariera celor 5 goluri în deplasare. Iată și cele trei "isprăvi": ***24 martie 1955***: Locomotiva Timișoara - Știința 1-6 (goluri reușite de Dinulescu 3, Mazăre 2 și Gârleanu), ***12 august 1956***: Progresul Oradea - Știința 1-5 (Ciosescu 2, Mazăre, Dinulescu și Boroș) și, în fine, la ***23 martie 1958***: Dinamo București - Știința 2-6 (Ciosescu 5 și Cădariu). Să mai spunem că primul gol înscris de Rotariu la Ploiești a fost cel de-al 50-lea marcat de loța în Divizia națională.

CLASAMENT D.N.

Echipa	TOTAL						PENALTY-uri				ACASĂ					AFARĂ					Adevăr	Galb.	Roșii	Media Spect.
							în favoare		împotriva															
							Total	Marc	Total	Marc														
1 DINAMO	4	3	0	1	6-2	9	1	1	0	0	2	2	0	0	5-1	2	1	0	1	1-1	+3	8	0	4000
2 JIUL	4	3	0	1	6-4	9	1	1	0	0	2	2	0	0	5-1	2	1	0	1	1-3	+3	12	0	17500
3 FARUL	4	2	2	0	6-2	8	0	0	0	0	2	1	1	0	3-1	2	1	1	0	3-1	+2	9	0	6500
4 U CLUJ	4	2	2	0	6-4	8	2	2	1	1	2	1	1	0	5-4	2	1	1	0	1-0	+2	11	1	5500
5 AS BACĂU	4	2	1	1	7-3	7	4	3	0	0	2	1	1	0	2-1	2	1	0	1	5-2	+1	6	0	5000
6 POLI	4	2	1	1	11-9	7	3	3	1	1	2	1	1	0	5-2	2	1	0	1	6-7	+1	9	0	4750
7 NAȚIONAL	4	2	1	1	7-6	7	0	0	1	1	2	1	0	1	2-3	2	1	1	0	5-3	+1	13	0	3500
8 OȚELUL	4	2	0	2	4-3	6	0	0	0	0	2	1	0	1	1-1	2	1	0	1	3-2	0	9	1	7000
9 FC CHINDIA	4	2	0	2	3-4	6	1	1	0	0	2	2	0	0	2-0	2	0	0	2	1-4	0	7	0	10000
10 STEAUA	4	2	0	2	5-7	6	0	0	5	3	2	1	0	1	3-6	2	1	0	1	2-1	0	9	3	5000
11 FC ARGEȘ	4	1	2	1	4-2	5	0	0	0	0	2	1	1	0	3-0	2	0	1	1	1-2	-1	10	0	6500
12 CRAIOVA	4	1	1	2	8-6	4	2	2	0	0	2	1	1	0	6-1	2	0	0	2	2-5	-2	9	0	5000
13 SPORTUL ST.	4	1	1	2	7-9	4	0	0	2	2	2	1	1	0	5-3	2	0	0	2	2-6	-2	15	1	2000
14 CEAHLĂUL	4	1	1	2	2-4	4	1	1	2	2	2	1	0	1	1-2	2	0	1	1	1-2	-2	14	0	8500
15 FC BRAȘOV	4	1	1	2	6-10	4	1	1	3	3	2	1	1	0	4-2	2	0	0	2	2-8	-2	16	2	4000
16 GLORIA B-ȚA	4	1	0	3	3-9	3	0	0	1	1	2	1	0	1	1-1	2	0	0	2	2-8	-3	6	2	2500
17 PETROLUL	4	0	2	2	5-7	2	1	1	2	2	2	0	0	2	4-6	2	0	2	0	1-1	-4	14	0	5500
18 RAPID	4	0	1	3	4-9	1	2	1	1	1	2	0	0	2	2-6	2	0	1	1	2-3	-5	12	1	11500

TOP & ANTI TOP

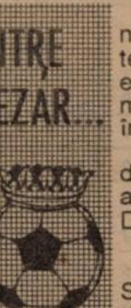

1. IOSIF ROTARIU. Dacă ar fi să ne luăm după forma lui loța ne putem aștepta ca în meciul cu Sportul excelentul mijlocaș timișorean să marcheze 4 goluri! Oricum, felicitări încă o dată acestui brav jucător.

2. POLI. Alb-violeții au marcat după 4 runde 11 goluri. Adică tot atâtea câte au izbutit Steaua și Dinamo la un loc! Ce frumos sună!

6288. UNIV. CRAIOVA. Iată că Sportul Studențesc, socotită cea mai slabă echipă din primul eșalon, și-a găsit calul de bătaie. Studenții din Bănie sunt departe de ceea ce a fost cândva "campioana unei mari iubiri".

7864. GLORIA BISTRIȚA. Nu prea se potrivește numele acestei formații cu ceea ce arată pe gazon!

10.001. MIRON COZMA. Incalificabil gestul stăpânului din Valea Jiului, care l-a lovit cu capul în plină figură pe Lupu. Poate într-o bună zi se va găsi cineva să-i dea un "șut" undeva și marelui Miron!

GLORIA SPRE A OPTA MINUNE A LUMII?

GLORIA REŞIŢA - OL. SATU MARE 1-0 (0-0)

Stadion Gloria, teren bun, timp frumos, spectatori 500
Arbitri: L. Seceanu (Galaţi) - St. Dabi, V. Badea (ambii din Ploieşti)
Obsrvator: Ilie Bucurel (Bucureşti)
Cartonaşe galbene: Laczko, Bălean, Dragomir
GLORIA: C. Toader 6 - Costescu 6,5 - Bălean 6, D. Radu 7,5, Mitar 7, Veche 6,5 - Laczko 7, Dacica 6 (80, P. Dumitru), Chiş (cpt) 7,55 (!) - V. Rus 5,5 (64, Beloia 7), Decuseară 5 (85, Tuluc)
Antrenor: C. Oţil. Pe bancă: Benga, A. David
OLIMPIA: Suciu 3 (70, Donca 7) - M. Paul 6,5 - Gh. Ciocan 5, Borhidan 6 (83, Iodi), Teger (cpt) 6, Dragomir 6 - Negrea 7, L. Paul 7, Grigoriu 5,5 - Fabian 4 (57, Mucenica 5,5), Ov. Lazăr 5
Antrenor: I. Voica. Pe bancă: Puşcaş, Pascal.
A marcat: DACICA (min. 65) după o lovitură liberă de la 25 de metri, mingea trecând pe lângă zid şi luând "pământ" a fost scăpată de Suciu printre mâini şi printre picioare ca la desenele animate.

● Un singur om de pe acest mapamond a crezut în incredibila performanţă a Gloriei Reşiţa de a obţine 9 puncte după primele 3 etapeale turneului. Omul acesta se numeşte Nicu Drăgan, este lider de sindicat şi preşedinte al asociaţiei sportive reşiţene, cel care a afirmat că s-a înhămat la treabă pentru a face din echipa constructorilor un "Rapid al Govândariului" ● Iar până acum toate i-au mers strună, este adevărat şi cu aportul fantastic al jucătorilor conduşi de un cuplu de antrenori inedit C. Oţil - V. Rus, care au ştiut să sensibilizeze coardele atât de caracteristice ale acestei echipe: ambiţia şi dăruirea! ● Sâmbătă a fost învinsă o formaţie care declarase înainte de campionat că trage la promovare, aducerea antrenorului Ion (Mielu) Voica, preferat lui Nicolae Manea, era o garanţie în atingerea scopului propus, iar jucători ca Paul Levente, Ovidiu Lazăr, Fabian şi Negrea nişte rotiţe care să pună mecanismul în mişcare ● Dar la Reşiţa prof. C. Oţil a fost saboful care a oprit morişca, punându-i pe D. Radu şi Mitar jandarmi la cele două vârfuri, antrenorul gazdelor a făcut ca în întreg meciul oaspeţii să nu aibe nici o situaţie clară de gol ● Este adevărat că şi la gazde au evoluat doi "figuranţi", mă refer la Decuseară şi V. Rus, dar travaliul celorlalţi, în special al lui Chiş a compensat "lenea" celor doi ● Cu vârfurile "moarte", afirmaţie valabilă pentru ambele echipe, jocul trebuia câştigat de cei de la mijloc, iar golul înscris de Dacica a fost de antologie ● La oaspeţi i-am remarcat pe Paul Levente şi Negrea, excelenţi până-n 16 m, unde au fost mai mereu stopaţi de o apărare în care anonimii D. Radu şi Mitar au jucat fără greşeală ● După gol oaspeţii au căzut fizic dar mai ales psihic şi noii intraţi P. Dumitru şi Beloia au ratat tei mari ocazii de gol, cel care s-a opus fiind rezerva Donca, înlocuitorul gafeurului Suciu ● Victoria din acest meci a gazdelor crează o mare atracţie pentru etapa viitoare în care se vor afla reşiţenii de la CSMR şi Gloria faţă-n faţă, situaţie inversă cu cea din campionatul trecut, când derby-ul turului a fost în Govândari şi poziţiile în clasament inversate.

PETRU FUCHS

la cald.... la cald.... la cald...

CAROL OŢIL: *"Imediat după victoria de la Dej, încă de la vestiare, băieţii mei au uitat succesul de acolo pentru a nu se supralicita meciul cu Olimpia Satu Mare. Care s-a dovedit un adversar dificil, iar prima repriză a scos în evidenţă tracul realizării performanţei. Mă bucur de cele 9 puncte din trei meciuri, în continuare vom încerca să jucăm mai bine, continuând omogenizarea echipei."*

MARCEL BOITOR (preşedintele secţiei de fotbal Olimpia): *"Dacă nu era acea greşeală de portar, nu cred că gazdele ar fi reuşit să înscrie. La noi persistă deficienţele la finalizare, Fabian s-a "pelegrinat" pe la multe echipe, iar Ov. Lazăr nu este convingător în meciurile de afară. Felicit gazdele pentru dăruirea în joc."*

JUCĂTORUL MECIULUI

FLORIN CHIŞ

"Sunt foarte bucuros că am reuşit să câştigăm şi astăzi. Să continuăm tot aşa ca să demonstrăm acelora care ne-au considerat retrogradaţi din start că lucrurile nu prea mai stau aşa. Aşteptăm meciul cu CSM."

Din fotbalişti s-au mai făcut poliţişti; Vasile Tavi Rus demonstrează, în premieră, reciproca...

EXPLICAŢIA LUI VASILE RUS

Surprinzătoare apariţia reşiţenilor într-un echipament alb-roşu, care semăna mai mult cu cel al lui... Dinamo! Întrebându-l pe fostul poliţist (dar nu dinamovist), **Vasile Rus**, de ce au îmbrăcat aceste tricouri, el ne-a răspuns: *"Să facem şi noi nouă puncte ca Dinamo!"* Explicaţia este însă alta. Sătmărenii au culoarea albastru-galben şi dacă Gloria apărea în tradiţionalele culori alb-albastre s-ar fi creat puţină confuzie.

SUCIU S-A CREZUT LA BAIE!

La numai un minut de la intrarea în teren a lui **Beloia**, cel care a şi schimbat faţa jocului, Gloria a beneficiat de o lovitură liberă de la 25 de metri, la care goalkeeper-ul oaspeţilor, **Suciu**, a scăpat mingea în plasă, de parcă nu se afla în poartă ci la baie, unde un coleg i-a aruncat un săpun ud... Comparaţia aparţine antrenorului **Victor Roşca**, aflat în tribune, care la viaţa lui de portar a văzut multe.

DE ZIUA DE NAŞTERE A ANTRENORULUI!

la cald.... la cald.... la cald...

NICOLAE BABEŢI: *"Astăzi, când am împlinit vârsta de 47 de ani, elevii mei mi-au dedicat o victorie în faţa unei echipe cu pretenţii la promovare. Ştiam că vom avea probleme. Nu am lăsat adversarul să joace timp de 74 de minute. Am avut un debut de campionat de foc, cu adversari ca Inter Sibiu, ASA TG. Mureş şi UTA. Sincer să fiu mi-a fost frică de toate cele trei meciuri. Am reuşit mai mult decât mă aşteptam. Doresc succes echipei UTA în tentativa pentru promovare."*

MARCEL CORAŞ: *"Meci tare, aspru, de angajament care a adus echipa gazdă în prim plan în prima repriză. Repriza secundă ne-a aparţinut în totalitate. Inexplicabilă evoluţia noastră din prima parte a jocului".*

JUCĂTORUL MECIULUI DĂNUŢ DRAGOŞ ZAMFIR

"Meci foarte greu pentru noi, UTA venea după două victorii. Ne-am mobilizat exemplar. Mi-a fost frică de această echipă, dar în cele din urmă am reuşit o victorie pe care o dedicăm din toată inima antrenorului nostru Nicolae Babeţi care astăzi (n.r. sâmbătă 24.08.'96) *îşi serbează ziua de naştere. Eu rămân cu regretul că nu am reuşit să evoluez în divizia naţională la echipa Chindia Târgovişte."*

CLASAMENT A II

Echipa	TOTAL						ACASĂ					AFARĂ					ADE-VĂR
1 ELECTRO	3	3	0	0	6-0	9	2	2	0	0	5-0	1	1	0	0	1-0	+3
2 DACIA	3	3	0	0	5-1	9	2	2	0	0	4-1	1	1	0	0	1-0	+3
3 GLORIA	3	3	0	0	5-2	9	2	2	0	0	4-2	1	1	0	0	1-0	+3
4 ARO	3	2	1	0	5-2	7	2	2	0	0	4-1	1	0	1	0	1-1	+1
5 CFR CLUJ	3	2	1	0	4-1	7	2	2	0	0	3-0	1	0	1	0	1-1	+1
6 UTA	3	2	0	1	5-4	6	1	1	0	0	3-2	2	1	0	1	2-2	+3
7 INTER	3	1	2	0	5-1	5	2	1	1	0	5-1	1	0	1	0	0-0	-1
8 FC MARAM.	3	1	2	0	4-3	5	1	0	1	0	0-0	2	1	1	0	4-3	+2
9 MIN. ZLATNA	3	1	0	2	4-5	3	2	1	0	1	4-4	1	0	0	1	0-1	-3
10 SATU MARE	3	1	0	2	3-4	3	1	1	0	0	3-2	2	0	0	2	0-2	0
11 ALBA IULIA	3	1	0	2	3-7	3	1	1	0	0	1-0	2	0	0	2	2-7	0
12 MOTRU	3	0	2	1	4-5	2	2	0	2	0	2-2	1	0	0	1	2-3	-4
13 CSM REŞ.	3	0	2	1	2-4	2	1	0	1	0	1-1	2	0	1	1	1-3	-1
14 UNIREA DEJ	3	0	1	2	3-5	1	1	0	0	1	0-1	2	0	1	1	3-4	-2
15 GAZ METAN	3	0	1	2	1-3	1	1	0	0	1	0-1	2	0	1	1	1-2	-2
16 ASA TG.M.	3	0	1	2	1-4	1	2	0	1	1	1-2	1	0	0	1	0-2	-5
17 CORVINUL	3	0	1	2	3-8	1	1	0	1	0	1-1	2	0	0	2	2-7	-2
18 CFR TMS.	3	0	0	3	0-4	0	1	0	0	1	0-1	2	0	0	2	0-3	-3

ARO CÎMPULUNG - UTA 2-1 (2-0)

Stadion Muscelul, timp frumos, teren bun, spectarori 5.000.
Arbitri: M. Ionescu (Ploieşti) - T. Demian (Zalău), Ad. Kosztelnic (Călăraşi).
Observator: I. Crăciunescu (Rm. Vâlcea).
Cartonaşe galbene: Tudor, Zamfir, Din, Szell, Radu G., Foale.
ARO: V. Dinu 6,5 - Dumitrescu 6 - V. Mănăilă 6, Gorgonaru 6,5, Ceapraz (cpt.) 6,5 - Tudor 6 (70, Ioniţă), Din 7, Zamfir 7,5 (87, Bădescu), Jitaru 6 - Cl. Stoica 6 (83, Liechtenstein), Obreascu 6,5.
Antrenor: N. Babeţi. Pe bancă: Atanasescu, Durdun.
UTA: Sinescu 5 (46, Pap 6) - Şerban 6 - Diaconescu 6, Szell 6, Lucaci 6 - Csipkar 6 (79, Volocaru), G. Radu (cpt.) 6, D. Mănăilă 6,5, Baciu 5 (46, Mariş 6), Varga 6,5 - Foale 6.
Antrenor: M. Coraş. Pe bancă: Prinţipiu, Găman.
Au marcat: DIN (min. 22), cu capul, din interiorul careului mare, direct în vinclu, la o centrare a lui V. Mănăilă; ZAMFIR (min. 27), cu un şut de la 35 m în urma unei lovituri libere, balonul atingându-l în traiectoria sa şi pe Szell; D. MĂNĂILĂ (min. 76), care a pornit cu mingea la picior din propriul teren, şutând pe sub V. Dinu.

● Avertizat de disponibilităţile fizice şi puterea de luptă a echipei gazdă, antrenorul arădean M. Coraş a aşezat echipa pe poziţii defensive, cel puţin în prima repriză, în acest sens preferându-l pe Baciu în locul lui Mariş. ● În atari condiţii gazdele au atacat încă de la început cu mult aplomb, creându-şi ocazii de gol, două dintre ele concretizându-se şi ratând alte câteva situaţii lăsând impresia că vor câştiga lejer această confruntare. ● Ce a făcut UTA în acest răstimp? S-a apărat, încercând să contracareze avântul gazdelor, neavând nici o ocazie notabilă de gol. ● Lipsa de inspiraţie a lui Sinescu la ambele goluri şi nefericita soluţie cu Baciu al doilea vârf au făcut ca UTA să fie dominată uneori categoric, gazdele ratând încă două-trei ocazii mari de gol. Ce-i drept şi arbitrul partidei, M. Ionescu, a trecut cu vederea unele intervenţii mai tari ale apărătorilor lui ARO, Foale având la activ numeroase acrobaţii aeriene la intervenţiile adversarilor asupra sa. ● Toate acestea nu scuză evoluţia mai mult decât modestă a arădenilor în prima repriză. ● După pauză UTA a renăscut din propria cenuşă, Mariş a intrat în locul lui Baciu şi a ratat două mari ocazii de a reduce din handicap. ● Arădenii au dominat pe fondul unei căderi fizice a gazdelor şi au reuşit un gol prin Mănăilă care din propriul careu, la o greşeală a lui Dumitrescu, împreună cu Mariş şi Foale. ● Coraş a riscat şi l-a introdus în teren şi pe Volocaru, în speranţa unei egalări. ● La un moment dat în atacul UTA-ei se aflau şapte jucători, păstrând în defensivă numai trei! ● În cele din urmă, gazdele au reuşit o victorie muncită, meritată pe care şi-au dorit-o mult şi pentru care au depus un efort deosebit. ● UTA a rămas cu regretul că nu a reuşit egalarea, dar evoluţia mai mult decât modestă din prima repriză a fost hotărâtoare.

OVIDIU PĂCURARIU

DIN ŞI DEDESUBT TRIBUNA

● Total improprii condiţiile de la vestiare oferite oaspeţilor. Cel puţin zece echipe din divizia C Arad au vestiare mai curate şi dotate decât cele ale echipei ARO Câmpulung.

● Observatorul Ion Crăciunescu nu a găsit un loc de stat în tribuna oficială, aşa că s-a mulţumit cu un loc mai retras în tribună.

● Deoarece prezenţa lui Crăciunescu i-a băgat în sperieţi pe arbitrii partidei, pentru a nu avea timpi morţi în joc, la fiecare cartonaş galben arătat de M. Ionescu, tuşierul T. Damian le nota. Cu toate acestea M. Ionescu nu a prelungit partida deloc, cu toate că se impuneau cel puţin trei minute de prelungire.

● Înainte de începerea partdei atmosfera era puţin încărcată. Ce se întâmplase? Anterior, antrenorul gazdelor, N. Babeţi, afirmase că în prima etapă târgumureşenii nu şi-au apărat corect şansele în faţa echipei UTA. În replică Dan Ologeanu a spus că acest Babeţi, de care nici n-a auzit, este un nesimţit, cu un tupeu tipic bucureştean, care nu are ce căuta cu o asemenea mentalitate în fotbal! Noroc că în cele din urmă nu s-a întâmplat nimic.

● Autocarul cu care a făcut deplasarea UTA la Câmpulung Muscel, s-a defectat, la întoarcere, la Timişoara. Aşa că jucătorii au ajuns în plină noapte la Arad, după multe peripeţii!

FIRIŢEANU + CHIMIUC, DEOCAMDATĂ = 0

EXPLOZIV

ULTIMUL INTERVIU LA CFR

DAN FIRIŢEANU

"Zbuciumul încă nu s-a terminat"

REP: **Se poate spune că eşti cel mai controversat personaj din fotbalul timişorean la ora actuală. Cum de s-a ajuns în această situaţie?**

D.F.: În primul rând nu ştiu de ce afirmi că sunt controversat...

REP: **Pentru că înaintea meciului cu Electroputere ai plecat de la echipă, pentru ca după câteva zile să revii.**

D.F.: Plecarea mea a fost perfect motivată.

REP: **De ce?**

D.F.: Şi revenirea este motivată, pentru că n-am venit de capul meu.

REP: **Păi hai să vedem care sunt explicaţiile, pentru că oricum este o situaţie greu de înţeles.**

D.F.: Greu de înţeles este de ce s-a ajuns în această situaţie. Aş vrea să văd şi eu care antrenor din lume pleacă în pregătiri cu un anumit lot, îşi formează un schelet de echipă, pentru prima etapă, şi este pus în situaţia de-a aborda primul joc fără 4 sau 5 jucători. Forma mea de protest a fost aceea de-a renunţa la echipă.

REP: **Până aici, este foarte corect. Un antrenor nemulţumit de conducere şi de structura organizatorică a clubului pleacă. Dar apoi ai revenit...**

D.F.: Da. Dl. Simcelescu l-a trimis pe Dănuţ Ianu la mine acasă, rugându-mă să-l sun la telefon. Asta pentru că telefonul meu nu funcţionează. L-am sunat şi m-a rugat să vin la Timişoara, să discutăm. Am venit miercuri seara (n.n. 14 august), am stat până la 12 noaptea de vorbă cu dânsul şi cu dl. Basel. Le-am explicat problemele echipei, am avut promisiuni că totul se va rezolva favorabil şi astfel m-am întors.

REP: **Discuţii cu dl. Simcelescu ai avut destule într-un an, de când eşti la CFR. Şi s-au rezolvat prea puţine. Crezi că acum se va schimba situaţia?**

D.F.: Dacă am aşteptat un an de zile să treacă criza care a guvernat activitatea dânsului în afaceri, am avut acum promisiunea că împreună cu dl. Basel vom putea reglementa problemele echipei. A fost o discuţie în trei, iar eu, pentru a nu fi refractar la cele promise, am mai încercat o dată.

REP: **Şi totuşi, crezi că acum va fi bine?**

D.F.: Nu mai cred...

REP: **Nu mai crezi, dar vrei să-ţi creezi un alibi?**

D.F.: La ce te referi spunând cuvântul alibi?

REP: **În sensul că dacă ei vor rezolva cumva problemele şi tu pleci...**

D.F.: Eu nu văd prin asta un alibi...

REP: **Iar dacă nu se vor rezolva problemele, ce faci?**

D.F.: Este o întrebare "hamletiană". Ce ar face orice antrenor în această situaţie?

REP: **Ar pleca.**

D.F.: Vreau să fiu bine înţeles. Nu plec datorită nerezolvării problemelor mele personale, care constituie un alt capitol al statutului meu la CFR. Am pus în balanţă situaţia echipei şi nu a mea, care este una ieşită din comun.

REP: **Ai ştiut, când ai revenit, că preşedintele Simcelescu a făcut un referendum între jucători cu privire la persoana unui nou antrenor?**

D.F.: Da.

REP: **Şi cum ai acceptat treaba asta?**

D.F.: Mă gândesc că dacă eu nu acceptam revenirea, era numit un alt antrenor.

REP: **Dar te-ai gândit că din moment ce jucătorii şi-au exprimat deja votul pentru un alt antrenor, îţi va fi foarte greu să-i mai conduci în continuare?**

D.F.: Dacă opţiunea d-lui Simcelescu a fost să rămân eu în continuare, m-am gândit că lucrurile vor intra pe făgaşul lor normal. Dar, la "naivitatea" mea de antrenor, cred că am greşit.

REP: **Dar de ce jucătorii ar fi nemulţumiţi pe antrenor, din moment ce este foarte clar că toată această degringoladă porneşte de la conducerea clubului?**

D.F.: Întrebaţi-i pe ei. Eu am fost adus ca antrenor. Din păcate, a trebuit să fac şi pe administratorul. Pentru aceste lucruri, sunt alţi oameni angajaţi. Nu sunt obligat să tund iarba. Dar, pentru bunul mers al lucrurilor, am făcut şi treaba asta, m-am ocupat şi de cantonamente, deplasări. La venirea din cantonamentul de pe Semenic, nici nu aveam unde să fac antrenamentele. Terenul a fost ba plin cu apă, ba netuns, ba mai ştiu eu cu ce alte probleme. Iar eu mai aveam o săptămână până la începerea campionatului. Toate aceste lucruri seamănă cu un sabotaj. Ori nu se doreşte rămânerea mea în continuare, ori discreditarea. Şi nu pot accepta o asemenea situaţie. Nu vreau să dau cu piciorul în munca mea de un an de zile. Nu mai ştiu ce să cred. Este clar că se fac presiuni asupra d-lui Simcelescu pentru a renunţa la mine.

REP: **De către cine?**

D.F.: De către cel care girează activitatea echipei pe plan organizatoric.

REP: **Deci e vorba de Muşat...**

D.F.: Da. Face presiuni şi atmosferă.

REP: **În ce sens? Hai să punem lucrurile la punct.**

D.F.: Asta face obiectul unei alte discuţii.

REP: **Deci, eşti în conflict cu Muşat, cu jucătorii, sau cu cine? Există un nivel conflictual între Firiţeanu şi jucători?**

D.F.: S-ar putea spune că există. Poate fi denumit un conflict al generaţiilor, determinat de lipsa unor jucători la pregătiri. Eu mi-am format un schelet de jucători valizi şi antrenaţi.

REP: **Mai tineri...**

D.F.: Eu nu pot împărţi echipa în jucători tineri şi bătrâni. Dar eu îl numesc conflict între generaţii, a apărut după amicalul cu UTA, din deplasare. Nici un antrenor nu-i nebun să nu-i folosească pe cei mai în formă şi mai antrenaţi jucători. Din cine să fi făcut echipa? Nu pot spune că Gligorovici este pregătit, la fel şi Narcis, care a suferit un accident la munte, la fel Ianoşev sau Dan Simcelescu, care n-a participat la pregătirea centralizată, având probleme personale.

REP: **Ţi-a reproşat cineva felul în care ai alcătuit echipa?**

D.F.: Persoana care se ocupă de organziarea clubului a încercat să întoarcă valul împotriva mea.

REP: **De ce?**

D.F.: Probabil preferinţele lui asupra mea ca antrenor nu există. De altfel, încă de la sosirea mea, s-a exprimat foarte plastic că "nu mă va prinde Crăciunul"! A uitat să precizeze însă anul!

REP: **Există deci un conflict deschis între Firiţeanu şi Muşat?**

D.F.: Se poate spune şi aşa, dacă este normal să existe un conflict între un antrenor şi un organizator de competiţii.

REP: **Dar echipa suferă. Cum s-a întâmplat şi sâmbăta trecută, când arbitrii meciului cu Dacia Piteşti n-au fost aşteptaţi la gară...**

D.F.: Bineînţeles. Nici nu mai vreau să amintesc de cele trei puncte cu care a fost penalizată prima echipă, datorită neprezentării juniorilor la un meci.

REP: **Ai insistat să vină Stelian Anghel la club. Şi dl. Simcelescu s-a arătat a fi de acord...**

D.F.: Da, dar nu s-a realizat nimic în acest sens. Eu n-am însă nici o putere de decizie. După părerea mea, să ai doi oameni de valoarea lui Anghel şi a lui Jackie Ionescu în oraş şi să nu-i foloseşti într-o activitate fotbalistică este o crimă.

REP: **Deci, CFR-ul se află într-un impas?**

D.F.: E clar.

DUKI POPOVICI
& SANDU USUSAN

CFR CLUJ - CFR TMŞ 2-0 (2-0)

Stadion CFR, timp răcoros, teren alunecos, spectatori 800.
Arbitri: S. Crângaşu - A. Nicolae (ambii Ploieşti), M. Sandu (Buzău).
Observator: Ioan Barna (Oradea).
Cartonaşe galbene: Chira, Sălăgean, Gligorovici, Haitonic, Baci.
CFR CLUJ: Pâglişan 7 - Găvruş 5,5 - Baci 6,5, Velţan 6, Şimon 7,5, Haitonic 5,5 (82, Mihu) - Minteuan 7,5, Sălăgean 6, Marian 6 - Oncică 6 (79, Matiş), Iepure (cpt.) 8.
Antrenor: A. Coca. Pe bancă: Cârlan, Cazan, Orga.
CFR TMŞ: Boldor 5 - Artimon 5,5 - Perdei 6, Pavlov 5,5, Himcinschi 5, Chira 5,5 - Ianu 6, Stoican 5 (56, Damianovici 6), Panaitescu 5 (46, Gligorovici 6) - N. Petre 6, Simcelescu (cpt.) 6 (81, Vlad).
Antrenor: G. Chimiuc. Pe bancă: Bota, Brehui.
Au marcat: SĂLĂGEAN (min. 3), care a reluat cu latul în poartă din centrul careului mare, după un corner executat de Iepure de pe partea dreaptă; MINTEUAN (min. 18) care a trimis de la 2 metri în poarta goală, fructificând centrarea lui Iepure.

● Din capul locului se poate spune că cele două formaţii feroviare n-au strălucit. Gazdele au marcat cele două goluri în urma primelor două şuturi pe spaţiul porţii lui Boldor. ● În primul mitan clujenii mai puteau înscrie de două ori, ratările aparţinând de fiecare dată lui Şimon. ● După pauză, cu Damianovici şi Gligorovici în teren, timişorenii au mai echilibrat jocul, dar primele ocazii au aparţinut tot băieţilor lui Adrian Coca. Oncică, singur cu Boldor, a trimis peste poartă, iar apoi acelaşi jucător a lobat peste portarul timişorean, dar Pavlov a salvat de la 2 metri de linia porţii! ● Momentele mai bune ale oaspeţilor au fost între minutele 64 şi 71, când N. Petre, de două ori şi Simcelescu au irosit posibilitatea de-a reduce din handicap. ● În ultimul sfert de oră ambele formaţii s-au "înecat" la mijlocul terenului, jucătorii întrecându-se în pase greşite, nerezultând decât o serie de cartonaşe galbene. ● Sarcina lui Ghiţă Chimiuc nu va fi uşoară în continuare, CFR-ul situându-se într-o postură mai puţin obişnuită în ultima vreme, neavând nici un punct după 3 runde şi, mai mult, nici măcar un gol marcat!

MIHAI GOŢIU

la cald.... la cald....

ADRIAN COCA: *"A fost un joc plăcut. Superioritatea noastră a fost evidentă, mai ales în prima repriză. CFR Timişoara este o echipă aflată evident în degringoladă, cu jucători şi antrenori plecaţi. Sunt mulţumit de receptivitatea băieţilor mei şi de disciplina tactică."*

GHIŢĂ CHIMIUC: *"Este prima înfrângere sub conducerea mea. Am preluat echipa cu o zi înaintea meciului, într-o situaţie delicată, CFR-ul pierzând 4 jucători de bază. Tinerii cu care jucăm mai au mult de învăţat. Sper să ne redresăm în următoarele etape, pentru că nu se poate ca după 3 runde să avem zero goluri date, 4 primite şi nici un punct în clasament. În continuare mă bazez pe consacraţii Boldor, Artimon, Pavlov şi chiar Simcelescu."*

VASILE IEPURE

JUCĂTORUL MECIULUI

"Victorie importantă pentru noi, avem 7 puncte după 3 etape şi suntem neînvinşi. Sper să o ţinem aşa şi în continuare."

TOP & ANTI TOP

ÎNTRE
CEZAR...

1. CAROL OŢIL. Cu modestia ce-l caracterizează, tehnicianul din Govândari îşi vede de treabă şi Gloria visează frumos.

6. CSM REŞIŢA. S-au mai risipit norii negri care pluteau deasupra Văii Domanului, dar de la CSMR se aşteaptă şi mai multe lucruri frumoase.

1083. MARIAN SINESCU. Îngerul păzitor al buturilor arădene a început cam şovăielnic acest sezon, încasând goluri cu mare uşurinţă.

5463. CFR TIMIŞOARA. Până acum au trecut 270 de minute şi feroviarii încă n-au găsit drumul spre gol. Câtă răbdare vor mai avea "leoparzii".

miniCRONICI SUBIECTIVE

SE PUTEAU OBŢINE ŞI TREI PUNCTE

Minerul Motru - CSM Reşiţa 0-0

LUCIAN VOINESCU (vicepreşedinte CSMR): *"Nu numai prin rezultatul obţinut dar şi prin jocul prestat echipa reşiţeană se află pe un drum bun. O dovedeşte şi preocuparea exclusivă la joc, joc în care s-a muncit enorm, elevii lui Chivu şi Iovan dăruindu-se mult mai mult decât au făcut-o în primele două etape. Se puteau obţine şi toate cele trei puncte puse în joc, dar în minutul 89 Szijj şutează la "scurt", lovind mâna portarului în loc să trimită la colţul lung, irosind frumoasa combinaţie în trei la care au mai participat Perşa şi Marinescu. Acesta din urmă putea să marcheze şi el în min. 72 dar... La poarta lui Gh. Popa fază fierbinte în min. 44, când goalkeeper-ul nostru a blocat curajos în faţa unui adversar scăpat în careul de 16 m. Datorită accidentărilor lui Ibric şi Doană, care nu au făcut deplasarea, antrenorii au trebuit să folosească o formaţie schimbată faţă de meciurile anterioare dar care a obţinut totuşi un punct dătător de speranţe.*

CSMR: *Gh. Popa 6 - R. Sandu 6 - C. Cojocaru 5,5, Iovan 6, Ciucur 7, Panescu 6,5 - Bătrânu 6, Dincă 5,5 (Balea, Perşa 6), Marinescu 7 - Marcu 5,5 (Cl. Balaci), Szijj 5,5.* P.F.

CELELALTE REZULTATE

MINAUR ZLATNA-UNIREA DEJ 2-1: Mărginean(8), Al. Marian (80-penalty) - Ivan (76)
INTER SIBIU-UNIREA A.I. 4-0: Gabor (40, 52), Caşoltan (73), Lazăr (89). Eliminat: Pogăcean (Inter) -min. 40
A.S.A. TG. MUREŞ - F.C. MARAMUREŞ 1-1: Ciula (50) -Oană(42)
DACIA PITEŞTI-GAZ METAN 1-0: Preda (33)
ELECTROPUTERE - CORVINUL 4-0: Ştefănică (15), Şoavă (26), Paraschiv (60), Georgescu (90).

REZULTATE A I

Tractorul-Cetatea Tg. Neamţ 2-0; Precizia Săcele-F.C. Oneşti 3-1; Polit. Iaşi-F.C. Bucovina 1-1; Gloria Buzău-Metalul Plopeni 1-0; Foresta Fălticeni-Petrolul Moineşti 6-1; Steaua Mizil-Dunărea Călăraşi 0-0; Danubiana-Poiana Câmpina 0-0; Dunărea Galaţi- Rocar 3-1; Dacia Brăila-Metrom 0-0.

In clasament: 1. **Foresta Fălticeni** 6p (10-2); 2. **Gloria Buzău** 6p (4-1)...... 16. **Steaua Mizil** 2p (1-6); 17. **Metrom** 1p (1-3); 18. **Danubiana** 1p (0-2).

ETAPA VIITOARE

Et. 4 - Sâmbătă, 31 august

Corvinul - Dacia; FC Maram. - ARO; U.T.A. - Electroputere; Gaz Metan - CFR Cluj; CSM Reşiţa - Gloria Reş.; CFR Tms. - Min. Motru; Olimpia SM - Min. Zlatna; Unirea Dej - Inter Sibiu; Alba Iulia - A.S.A..

ECHIPA FOTBAL vest

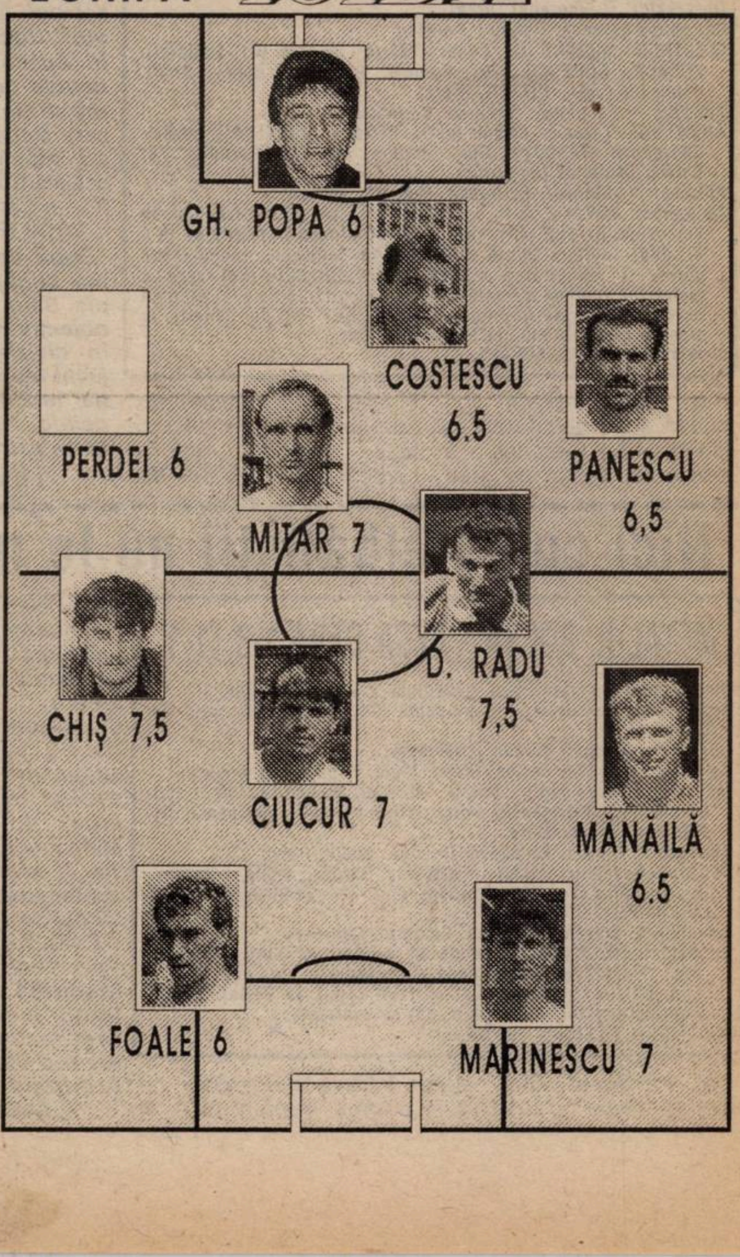

O nouă victorie în deplasare

CPL ARAD - U.M.T. 0-2 (0-0)

Stadion CPL, teren denivelat, cu porțiuni mlăștinoaşe; timp călduros, spectatori 200
Arbitri: S. Buzărnescu - I. Baraga, S. Bogdan (toți din Craiova)
Observator: I. Gergely (Baia Mare)
Cartonașe galbene: Grepan, Oprescu, Mârnea - Stoica
CPL: Mârnea - Molnar (cpt) - Şule, M. Petcuț, A. Vizitiu, Paniu - C. Vizitiu, Oprescu, BERAR - Grepan, Brandais (55, Balint)
Antrenor: M. Demian. Pe bancă: Boiț, Moraru, Ianoş, A. Călin
UMT: Urai (cpt) - Răcelescu - S. MIHAI, UTFINEANȚ, Miclea - Al. Radu (29, Paleacu), BRICIU, Miculescu (55, Simedru), Stoica - Sasu, PLOSCARU
Antrenor: O. Popescu. Pe bancă: Popovici, Belințan, Luca.
Au marcat: S. MIHAI (min. 56), care a reluat cu capul o centrare a lui Paleacu; SIMEDRU (min. 89) care a transformat un penalty acordat ca urmare a unui fault comis de Mârnea asupra lui Ploscaru.
Jucătorul meciului: S. MIHAI.

● Diferența de valoare dintre cele două echipe a fost evidentă încă din debutul partidei. Oaspeții au reuşit să cucerească cele trei puncte datorită combinațiilor mult mai bine legate. ● Chiar dacă în unele momente jocul nu s-a ridicat la un nivel prea ridicat, l-am preferat pe Sorin Mihai ca jucător al meciului pentru faptul că a înscris un gol şi a salvat o dată incredibil, de pe linia porții un şut al lui Grepan. ● La scorul de 0-0, gazdele au reclamat gol la o acțiune a lui M. Petcuț, respinsă in extremis de Urai. Arbitrul de centru a fost aproape de fază şi nu a acordat nimic.

MARIUS DEMIAN: ***"Echipa mea joacă cu trac, iminent pentru o nou promovată. Am pierdut trei jucători de bază şi nu ne-am întărit cu nimic. UMT-ul ne-a impresionat. Ne-a învins datorită unor greşeli individuale."***

OCTAVIAN POPESCU: ***"Joc slab de ambele părți. Şansa a fost de partea noastră. Nu pot să remarc pe nimeni."***

STELIAN ROTARIU

Zborul de neoprit al Şoimilor

FC ARAD TELECOM - ŞOIMII SIBIU 0-2 (0-0)

Stadion Telecom, timp călduros, teren bun, spectatori 300.
Arbitri: N. Lixandru - A. Cionca (ambii din Pertoşani), S.Chirla (Certej)
Observator: I. Bungău (Timişoara)
Cartonaşe galbene: Ujvari, Bodea, Juncu, Zăză, Barna, Bugariu, Stoica, Mândescu.
F.C. ARAD: Irimia-Juncu-Ujvari (cpt), Bodea (43,Riviş), TAMBOR-Boloş (70, Bugariu), Madoş, Barna, CÂMPIAN-Ştefeligă, Zăză (67, Pantea).
Antrenor: I. Popa. Pe bancă: Sabău, Petruț.
ŞOIMII: Flichiş-Florea(cpt)-Păpuşoi, Masca, Stoica (77, Mihăilă), Cristea-LUCA, Marinak, GALEŞ-MUNTEANU (82,Corfar) MANDESCU (86, Neag).
Antrenor: M.Radu. Pe bancă: Fieraru, Ciobanu.
Au marcat:FLOREA (min.65), care a reluat din apropiere sub transversală, o minge respinsă de Irimia în urma unei lovituri libere executate de Munteanu; GALEŞ (min.70) cu un voleu la o centrare a lui Luca.
JUCĂTORUL MECIULUI:MUNTEANU.

● Partidă aşteptată cu interes deoarece se confruntau două echipe cu pretenții mărturisite pentru promovare. Prima repriză s-a cartacterizat printr-o dominare din partea oaspeților, care au ratat câteva ocazii de gol, totul culminând cu ratarea lui Munteanu din min.38. Gazdele nu-şi găsesc cadența şi atacul este aproape inexistent. ● Repriza a doua a început în nota de dominare a arădenilor, care au întețit atacurile la porta sibienilor. ● În plină dominare arădeană, oaspeții au izbutit două goluri într-un interval de cinci minute, ambele avându-le pe conştiință portarul Irimia. ● Sibienii au meritat victoria, fiind mai proaspeți dispuşi la efort, speculând cu promptitudine gafele gazdelor. ● Arbitraj confuz al lui N. Lixandru, care a vrut să le facă pe toate, ajutat bine de cei doi asistenți (tuşieri).

MARIN RADU: ***"Un joc bun, de mare angajament. Mă bucură victoria echipei mele, noi având mai multe ocazii de gol. rezultat normal după aspectul jocului. Jocurile viitoare ne vor arăta ce trebuie să facem. Nu cred că aceasta este valoarea reală a Telecomului."***

IONUȚ POPA: ***"Am pierdut al doilea joc în acest campionat datorită unor greşeli de arbitraj pe care nu le înțeleg. Mă refer la primul gol cu Electrica şi primul gol de astăzi când am fost dezavantajați."***

OVIDIU PĂCURARIU

Victorie din elan(-ul cea mai rămas)

ELECTRICA - ARM. ZALĂU 3-1 (2-0)

Stadion Electrica, teren excelent, timp frumos, spectatori 500
Arbitri: T. Doroi (Herculane) - D. Iacob (Herculane), S. Costachi (Bocşa)
Observator: E. Gherghel (Arad)
Cartonaşe galbene: Tătaru - Prunduş
ELECTRICA: MURARU (88, Popa) - Tătaru - Iacobici (61, Samargi), KOVACS, SORESCU (72, Gomoi), Lucian - Butar, STAN, Volosciuc (cpt) - RITTER, Iliuță.
Antrenor: -. Pe bancă: Nedelea, Stoianov
ARMĂTURA: Țăranu - SABĂU (cpt) - Petrean, MUNTEANU, Lazăr - Georgescu, PĂŞCUȚĂ, Rus - Iepure, Pop (46, Prunduş, 78, Chira), Csalanos (66, Oros).
Antrenor: V. Stâncel. Pe bancă: Motigan, Kovacs.
Au marcat: KOVACS (min. 8) cu capul, la un corner executat de Volosciuc; RITTER (44), care a deviat mingea în poartă de la 4 m, după lovitura liberă executată de Volosciuc, respinsă de portar şi recentrarea lui Iacobici; SORESCU (58) care a recuperat o minge scăpată din nou de portar. I-a evitat elegant pe acesta şi-a înscris în poarta goală; RUS (80) din penalty, la singura greşeală majoră a arbitrului Doroi.
Jucătorul meciului: KOVACS.

● Fără antrenor pe bancă după demiterea lui Ilie Rotariu, Electrica s-a descurcat destul de greu în acest meci, arătând destule lacune la construcția fazei ofensive, golurile rezultând din faze fixe sau greşeli de portar. ● De la oaspeți am remarcat jocul foarte bun al fostului polist Munteanu ● Interesantă declarația de după meci a reprezentantului echipei gazdă: ***Băi! Eu sunt liderul sindical de la Autobuze şi n-avem nevoie de nici un fel de presă la meci!"***, după care credem că bănuiți ce s-a întâmplat. Caracteristic acestei branşe (autobuze): mi s-a trântit uşa în nas!

VASILE STÂNCEL: ***"După ce am cedat cei mai buni jucători la Olimpia Satu Mare, singurul obiectiv este menținerea în divizia B. Noi n-am jucat rău în prima repriză, dar la 2-0 echipa a căzut psihic. Electrica are un teren extraordinar."***

LASZLO MOLNAR

Nici cu voleibaliştii nu le merge!

METALUL BOCŞA - VEGA DEVA 1-3 (1-1)

Stadion Metalul, teren bun, timp frumos, spectatori 500.
Arbitri: B. Preotescu - I. Stâncuță, Fl. Buzărnescu (toți din Craiova)
Observator: Simion Surdan (Timişoara)
Cartonaşe galbene: Perian, Olaru, Țigla, Popa, Răducănescu
METALUL: Perian (cpt) - Trifon - AGACHI, Poienariu, Cocoş (60, Bercseny) - Marişescu, Potra, Ciucur II (60, Marinescu II), Boltaşiu - Țigla, Olaru.
Antrenor: I. Florea. Pe bancă: Dolamă, Suciu, Pârvu
VEGA: Rahoveanu - STAN - Fartuşnic, Tănase, POPA - Voinea, Danciu, Luca (70, Răducănescu), Chira (34, BERINDEI) - Rădos (85, Boldor), Oltean
Antrenor: I. Stanca. Pe bancă: Cibotaru, Dobrescu
Au marcat: ȚIGLA (min. 20) după un "un-doi" cu Olaru; BERINDEI (min. 37) scăpat singur după o greşeală a lui Cocoş; LUCA (min. 53), din penalty după un fault comis de Perian asupra aceluiaşi jucător; POPA (min. 85) pe contraatac.
JUCĂTORUL MECIULUI: BERINDEI

● Începutul bun al echipei locale nu lăsa să se întrevadă dezastrul ce va urma după pauză ● Mai ales că portarul Rahoveanu părea a fi voleibalist, el ferindu-se să rețină balonul pe care mereu îl îndepărta de poartă prin boxarea lui ● După primirea golului egalizator bocşenii au evoluat fără vlagă, parcă erau la sfârşit de campionat. Pe care, dacă vor evolua şi în continuare astfel, credem că nu-l vor mai prinde...

DULI KELEMEN (preşedinte Vega): ***"Schimbarea inspirată operată de antrenor a făcut să întoarcem rezultatul şi să obținem o victorie meritată. Arbitrajul a fost corect."***

ALEX. IZVERNARI

Juniorii îi fac probleme lui Ionuț Popa

● Toată lumea se întreabă care sunt secretele victoriilor destul de lejere pe care le-au obținut jucătorii UMT-ului în aceste prime trei etape ale campionatului. Nu este exclus ca "medicamentul" să fie muzica. Cum aşa? Foarte simplu: în timpul antrenamentelor echipei, la stația de amplificare a stadionului este conectat postul "Radio Vest", în care muzica e la ea acasă. Să vedem cine va prelua acest sistem de doping "la vedere"?

● Iulius Arman (fratele lui Vasile Arman) a revenit din Germania, dar numai pentru a-şi rezolva actele de transfer la una din grupările mici din țara lui Beckenbauer. Cu acest prilej, el a evoluat în trupa celor de la Pecica contra Motorului Arad. Culmea e că a şi înscris unicul gol al meciului! Dar cum partida nu a fost transmisă "live" în Germania, cota lui Iulius nu a crescut, totuşi! Rămâne ca el să-şi demonstreze valoarea la fața locului.

● Pe banca Electricii nu a luat loc nici un antrenor. Lângă rezervele noii promovate a stat doar Gigi Leu, care a fost destul de rezervat. La fel s-a comportat şi preşedintele asociației, Ioan Goia, aflat la "oficială". Cel mai guraliv a fost fundaşul Bulimar, care şi-a încurajat tot timpul coechipierii, el neputând evolua datorită unei accidentări.

● Antrenorul Telecomului, Ionuț Popa, are probleme. Acestea sunt legate de juniorii pe care trebuie să-i folosească fiecare echipă din divizia a treia. Numai că trupa lui Ionuț are doi juniori la lotul național, Ioja şi Petruț. Îi sugerăm coach-ului arădean să-şi amâne meciurile de campionat în funcție de programul lotului național de juniori. Practica nu este nouă. A fost pusă în aplicare cu nu foarte mulți ani în urmă chiar de echipele "mari" ale României, care având mai mulți jucători selecționați pe la diverse loturi (chiar la cel "mare") îşi programau partidele după bunul plac. (În paranteză fie spus echipele se chemau Dinamo şi Steaua). Interesant că în acele vremuri, echipele care aveau juniori la lot nu mai erau obligate să folosească alți juniori în meciurile de campionat. Drept pentru care intra în aplicare sistemul PCR (pile-cunoştințe-relații) pentu a fi selecționați juniorii la loturi şi echipele să joace doar cu... jucătorii lor adevărați. Şi atunci, oare de ce nu am avut (şi probabil nici nu vom avea) rezultate pe plan internațional la nivelul tinerei generații?

● Fată de prima etapă, duminică presa nu a avut acces la vestiarele stadionului Electrica. Tabla cu echipele a fost afişată la intrarea la vestiare. Nu ar fi nici o problemă, dacă aceasta ar fi fost completată ca lumea, ceea ce nu a fost cazul, confuzia domnind printre reprezentanții presei. Mai mult, după meci, un individ cam obaznic, care s-a autorecomandat preşedinte de sindicat, se purta de parcă ziariştii i-ar fi fost cel puțin subalterni. Îi rugăm pe cei care s-au trezit peste noapte "reprezentanți ai echipei" cum spunea respectivul, să învețe, dacă nu fotbal, măcar codul bunelor maniere. E mare nevoie!

● Aflat în conflict cu antrenorul Domide, Burtea (Westpetrom Pecica)s-a aflat la meciul CPL - UMT. Având în vedere că a avut o convorbire - deducem noi, interesantă - cu Octavian Popescu, n-ar fi exclus ca el să apară cât de curând în lotul metalurgiştilor timişoreni.

● A surprins absența din formațiile învingătoare ale UMT-ului din aceste trei etape a lui Dima, cel care în returul trecut marca două goluri la Deta în marele derby al orgoliilor. Având o fisură, el va mai absenta aproape încă două săptămâni de pe terenurile diviziei B.

● În timpul meciului contra UMT-ului, la scorul de 0-1, Ianoş (CPL) a refuzat să se încălzească şi implicit, să intre în teren. Aşadar, neînțelegerile dintre el şi Marius Demian sunt evidente.

● Deşi pronosticam că tribuna stadionului UMT va fi reacoperită în vreo trei săptămâni, la următorul meci acasă al alb-negrilor, chiar dacă va ploua cu topoare, suporterii trupei de la Pădurea Verde vor fi protejați de noua copertină a vechii tribune.

B-AGENTS

☺ miniCRONICI SUBIECTIVE ☹

VESTPETROM PECICA - MOTORUL CFR ARAD 1-0

GIGI DOMIDE (antrenor Pecica): A fost un bun joc raportat la nivelul diviziei B. Practic s-a jucat la o singură poartă, cea a oaspeților. ***La scorul de 0-0, am ratat un penalty prin Bene.*** Echipa începe să se cristalizeze, dar, din păcate, următoarele două jocuri le vom disputa în deplasare...

Am folosit echipa: ***Grozav - Văleanu - V. Arman, Rădoi, Butunoi - Corsenti, I. Arman, Turcan (Drăgan), Ciubăncan (Ciba) - Bene, Pupăză (Alb)."***

LADISLAU GHIȚĂ (director general executiv Motorul): A fost un joc foarte slab al ambelor echipe. Am primit un gol la o greşeală a defensivei. ***După pauză Hada a fost eliminat.*** Apoi gazdele şi-au creeat câteva ocazii de gol. Sunt total nemulțumit de aportul în joc al vechilor jucători care au făcut mai mult figurație. Indiferent de motivele pe care le invocă...

S-a jucat cu: ***Pal - Papp - Porumboiu, Botiş - Todea, Iftimie, Bulzan, Zaha, Aslău - Hada, Toderaş.*** Au mai intrat pe parcurs: ***Dolha, Neaga şi Contrea.***

CELELALTE REZULTATE

Vâlcea - Videle 5-1, Olt - Rovinari 4-0, Uricani - Mătăsari 2-0, Lonea - Țicleni 1-0, Anina - FC Drobeta 2-2, AS Drobeta - Certej 1-2, Slatina - Paroşeni 2-0, Piteşti - Lupeni 4-0, Berbeşti - Stoina 2-1.

CEL. REZULTATE B4

Baia Sprie - Şimleu nu s-a jucat, Câmpia Turzii - FC Bihor 1-0, Cugir - Baia Borşa 3-0, Turda - Deta 4-2, Viitorul Oradea - Phoenix Baia Mare 1-0, Mârşa - Ştei 3-0.

CLASAMENT B 3

1. AS CERTEJ	3	3	0	0	12-3	9	+6
2. URICANI	3	3	0	0	8-3	9	+3
3. LONEA	3	3	0	0	5-1	9	+3
4. UN. PITEŞTI	3	2	1	0	7-1	7	+1
5. VEGA DEVA	3	2	1	0	6-3	7	+4
6. FC DROBETA	3	2	1	0	5-3	7	+4
7. CS OLT	3	2	0	1	9-3	6	0
8. FC VÂLCEA	3	2	0	1	10-6	6	0
9. BERBEŞTI	3	2	0	1	6-4	6	0
10. ȚICLENI	3	1	1	1	3-2	4	+1
11. ANINA	3	1	1	1	4-4	4	-2
12. STOINA	3	1	0	2	5-6	3	0
13. FC SLATINA	3	1	0	2	4-5	3	-3
14. LUPENI	3	1	0	2	2-6	3	0
15. VIDELE	3	1	0	2	5-11	3	0
16. AS DROBETA	3	0	1	2	3-5	1	-5
17. ROVINARI	3	0	0	3	2-8	0	-3
18. MĂTĂSARI	3	0	0	3	0-6	0	-3
19. PAROŞENI	3	0	0	3	1-8	0	-3
20. BOCŞA	3	0	0	3	2-11	0	-6

CLASAMENT B 3

1. SIBIU	3	3	0	0	13-1	9	+6
2. UMT	3	3	0	0	8-1	9	+6
3. C. TURZII	3	3	0	0	3-0	9	+3
4. ŞTEI	3	2	0	1	12-7	6	+3
5. TURDA	3	2	0	1	9-4	6	0
6. ELECTRICA	3	2	0	1	6-3	6	0
7. CUGIR	3	2	0	1	6-5	6	0
8. V. ORADEA	3	2	0	1	4-4	6	0
9. PHOENIX	3	1	1	1	4-1	4	+1
10. MEC. MÂRŞA	3	1	1	1	3-2	4	-2
11. ŞIMLEU	2	1	0	1	2-2	3	0
12. DETA	3	1	0	2	5-6	3	0
13. FC BIHOR	3	1	0	2	5-6	3	0
14. BAIA BORŞA	3	1	0	2	2-5	3	0
15. CPL ARAD	3	1	0	2	1-6	3	-3
16. PECICA	3	1	0	2	4-12	3	-3
17. MOTORUL	3	0	0	3	3-7	0	-3
18. FC ARAD	2	0	0	2	0-4	0	-3
19. ARM. ZALĂU	3	0	0	3	2-7	0	-3
20. BAIA SPRIE	1	0	0	1	0-9	0	-3

B3 ETAPELE VIITOARE B4

Et. 4 - duminică, 1 .09.

AS Rovinari - FC Vâlcea; Mătăsari - CS Olt; Țicleni - Uricani; FC Drobeta - Lonea; AS Certej - Anina; Vega Deva - AS Drobeta; AS Paroşeni - Bocşa; Lupeni - FC Slatina; FC Stoina - Un. Piteşti; Videle - Berbeşti.

Et. 4 - duminică, 1 .09.

Şimleu - FC Arad; Arm. Zalău - Baia Sprie; FC Bihor - Electrica; Baia Borşa - Câmp.Turzii; Astral Deta - Cugir; Phoenix BM - Turda; UMT - Vict. Oradea; Min. Ştei - CPL Arad; Motorul - Mec. Mârşa; Şoimii Sibiu - Pecica.

TOP & ANTI TOP

ÎNTRE CEZAR...

1. UMT Şi când joacă slab alb-negri câştigă! Ce s-ar întâmpla dacă ar evolua tot timpul la valoarea lotului pe care-l au?

10. VESTPETROM PECICA. Salutăm primul succes al trupei lui Gigi Domide! Cu atât mai importantă victorie cu cât a fost obținută într-un derby județean!

8004. FC ARAD. Multe speranțe se puneau în talentata trupă a lui Ionuț Popa. Şi câte decepții au fost până acum!

9038 METALUL BOCŞA. Două goluri marcate, 11 primite, nici un punct în clasament. Încet, încet Metalul se topeşte chiar mai uşor decât... zahărul!

...ŞI MĂGAR

CINE VREA SĂ... ELECTROCUTEZE ELECTRICA?

Motto: "De ce să meargă un lucru bine, când poate să meargă rău?!"
(Veche zicală fotbalistică timişoreană)

Deunăzi, preşedintele AJF Timiş, Dănuţ Laţa spunea o vorbă mare: "***Este foarte bine pentru fotbalul timişorean că în divizia B există două echipe foarte bune şi foarte tinere, UMT şi Electrica!"*** Aşa e Dănuţ; fotbalul, ca şi orice activitate economică, socială, sau de care vreţi, de la "bază" pleacă! Şi să nu uităm altceva. În multitudinea de interviuri scrise, radio difuzate, sau televizate, apropo de diviziile C, în ultimii 2-3 ani, întrebarea leit-motiv pusă candidatelor la baraj era: ***"Bun, să zicem că intraţi în B, dar aveţi posibilităţi financiare să vă menţineţi acolo?"***

CONFLICT DOAR DUPĂ DOUĂ ETAPE...

Apropo de cele spuse mai sus, Ilie Rotariu, artizanul principal al promovării Electricii în B şi, până mai ieri, antrenorul echipei, ne mărturisea că, la Electrica, sunt condiţii pentru atacarea diviziei B peste aşteptările lui! Cu toate acestea, la Gara Mică a izbucnit un, să o recunoaştem, nebănuit conflict între conducerea administrativă şi cea tehnică.

De unde conflict? Conducerea, deşi deocamdată refuză orice comentariu, lasă să transpire unele neînţelegeri apropo de deplasarea echipei la Şimleul Silvaniei, din etapa a 2-a. Cu rezerva noastră că un conflict nu poate pleca de la nişte lucruri banale, ne rezumăm, deocamdată să inserăm "primele" nemulţumiri ale capilor de la RATT. Plecarea Electricii la Şimleul Silvaniei era prevăzută pentru sâmbătă, 17 august, ora 10. Asta conform planificării preşedintelui Goia. Antrenorul - încă în funcţie - Ilie Rotariu, a amânat plecarea pentru ora 13.00 dorind să vadă meciul de "A", CFR - Dacia Piteşti. Conducerea este de altă părere, insinuând că Ilie Rotariu a contramandat plecarea pentru a-l aştepta pe fratele său Iosif, care, bănuieşte tot conducerea, ar fi avut o treabă până la prânz... Vicepreşedintele Electricii, Deheleanu, este de părere că a început să mocnească un conflict!

Conflictul însă a izbucnit luni... După ce preşedintele Goia a făcut... analiza jocului, reproşându-le fotbaliştilor prea desele... alunecări, generatoare de cartonaşe galbene - care, nu-i aşa, costă scump - (jucătorii dixit!), Ilie Rotariu s-a exprimat în sensul că nu poate antrena o echipă de jucători nemulţumiţi! Ce se întâmplase? Butar, care în prima etapă cu FC Arad Telecom a evoluat 80 de minute a primit ca primă doar 40.000 lei, iar Samargi, titular 64 de minute, 60.000 lei, faţă de prima integrală de 100.000 încasată de ceilalţi fotbalişti. În plus, rezervele care n-au jucat de loc n-au primit nimic! De aici exprimarea lui Rotariu... Replica dirigiuitorilor Electricii, bizar, a părut pregătită! Ceva în genul: ***"Nu poţi? Putem şi fără tine!"*** De aici speculaţia strecurată la începutul materialului că un conflict mocnit ar fi existat mai demult...

JUCĂTORII DE PARTEA LUI ROTARIU

Ilie Rotariu nu s-a mai prezentat marţi la antrenament. Deci antrenament... de voie. Dar tensiune mare. Jucătorii, cu care am discutat, toţi îi dădeau dreptate antrenorului care i-a promovat. Normal, au urmat acuze reciproce. Jucătorii şi-au amintit că după victoria de la Orăştie, care-i promova, conducătorii ***"au dispărut ca iepurii"*** fără să dea şi ei măcar o bere... Fotbaliştii au mâncat pe drumul de întoarcere câte un hamburger din banii lor! Tot jucătorii spun că ***"au închis ochii"*** la prima de promovare de doar 300.000 lei...

MIEREA REFUZAT DE TOATĂ ECHIPA

O mică bombă a explodat miercuri, când Florin Mierea a fost prezentat ca antrenor al echipei. S-a cerut totuşi părerea jucătorilor. Primul protestatar a fost Mihai Kovacs, a urmat Sorescu, celor doi raliindu-se în câteva minute... întreaga echipă. Conform celor declarate de jucători, Mierea s-ar fi exprimat: ***Nu-i nimic, sunt obişnuit cu aşa ceva!"*** Oricum, de joi, Florin Mierea nu a mai venit, după ce s-a consultat, cum ne-a declarat, cu patronul echipei "Frola", Ion Olariu, la care activează...

ECHIPA S-A PREZENTAT DUMINICĂ

Duminică, la Electrica, intrarea a fost liberă! Probabil că cei din conducere s-au aşteptat ca titularii să refuze să joace, fiind pregătiţi să alinieze... echipa de juniori. E adevărat că gândul neprezentării a bântuit prin lotul Electricii, dar jucătorii şi-au dat seama că un forfait le făcea mai mult rău. Şi tot aşa de adevărat este că s-a revenit asupra primelor, venindu-se în întâmpinarea doleanţelor jucătorilor! Asta după divorţul de Ilie Rotariu! De gândit... La fel cum de gândit este şi faptul că, deşi intrarea a fost liberă, spectatori au fost pe jumătate faţă de prima etapă când s-a intrat pe bani!

"BELIGERANŢII" OCOLESC DECLARAŢIILE

Ilie Rotariu este foarte laconic în privinţa despărţirii sale de Electrica: ***"A fost o neînţelegere în legătură cu primele jucătorilor. Băieţii au fost nemulţumiţi şi eu, firesc, leam ţinut partea. Totuşi sunt lucruri minore care se pot uşor rezolva. Dacă nu mă mai voiau puteau să-mi spună în faţă nu să recurgă la tertipuri neesenţiale. Cred că toate neînţelegerile pleacă de la organizatorul de competiţii Leu, care voia să-l aducă pe Mierea ca antrenor!"***

Şi preşedintele Goia refuză orice comentariu: ***"Nu vă spun deocamdată nimic. Luni*** (n.n. - ieri, luni, 26 august), ***după masă, ne vom întruni şi vom decide ce va fi în continuare. Un lucru este cert! Ilie Rotariu este demis din funcţia de antrenor şi cale de întoarcere nu există!"***

RĂMÂN DATORII FAŢĂ DE ROTARIU?

Fostul (deci!) antrenor al Electricii, Ilie Rotariu urma să încaseze o sumă de bani pentru... instalare. Una dintre tranşe urma să fie achitată vinerea dinaintea meciului de la Şimleul Silvaniei. Conducerea a cerut păsuire, acceptată, în acel moment, fără probleme de Ilie Rotariu. Acum Rotariu nu mai e antrenor şi se pune problema dacă Electrica va mai scoate vreun ban din buzunarul... cam gol! Certamente, nu! Ilie nu avea contract de antrenor (neavând carnet!) cu Electrica, ci doar de jucător. Totul a fost doar un... "gentleman agrement"! Şi cu gentlemanii din fotbalul românesc ne-am lămurit de mult...

Apropo de contracte. În cantonamentul de la Herculane, toţi jucătorii Electricii, la solicitarea lui - antenţie!! - Ilie Rotariu au semnat contracte în alb!!! Completate apoi de către conducători pe trei ani! Jucătorii acum protestează... A fost încă o lecţie (ne)folositoare pentru conştientizarea fotbalistului român!

DUKI POPOVICI

P.S.: ***Se pare că pentru banca Electricii "se încălzeşte" Remus Steop.***

CÂINII LATRĂ, CARAVANA TRECE...

de Miki Junea

LUCIDITATE ŞI EDUCAŢIE

Chestia asta cu calificarea in corpore a echipelor româneşti în primul tur al cupelor europene, după mulţi ani (sic!) sună cel puţin... ciudat. Dacă gramatical ea este corectă, dat fiind regulamentul actual de disputare a acestor competiţii, prin prisma jurnalisticii frizează ridicolul. Cu ani în urmă, nu era nici o problemă ca echipele româneşti să se califice în primul tur, dat fiind că "evenimentul" se petrecea sine die, totul constând într-o simplă operaţiune tehnică: tragerea la sorţi! Au urmat apoi meciurile de calificare, cum spuneam, datorită restructurărilor din regulament. Că aceste restructurări îşi au originea într-un plan mai vast, de îngrădire a accesului celor mici în arena continentală, n-are rost să mai discutăm. Deocamdată, tururile preliminare aşează faţă în faţă echipele cu rezultate modeste în precedentele ediţii, iar echipele noastre se încadrează perfect în această categorie. Că Steaua sau Dinamo au fost cândva mari, e foarte adevărat, nimeni n-o contestă. Dar, tot ce contează şi în fotbal este prezentul, nu trecutul şi nici ipoteticul viitor luminos, cu care ne-am îmbătat de atâtea ori.

Dar, să nu facem istorie, nici dezvoltare a tematicii documentare. Revenind la punctul de plecare, este suficient să remarcăm că echipele noastre au exploatat foarte bine posibilitatea creată. Întâlnind adversari de valoare modestă, care şi-au justificat din plin prezenţa în această fază a... preselecţiei, am reuşit să accedem în etapa oficială, dacă acceptaţi formularea. Că nu e bine să ne-mbătăm cu apă rece, o dovedeşte, dacă mai era nevoie, Bistriţa, cât pe-aci bună de pus la zid de o echipă malteză care nici ea, n-are habar de... istorie. Rapidul şi Naţionalul nu şi-au făcut decât datoria, faţă de pretenţiile lor, de umflarea efectivelor în timpul verii şi de sumele care se vehiculează prin curţile acestor cluburi. Dar, şi asta nu trebuie scăpat din vedere, au făcut-o destul de greu, la limită aş spune, chiar dacă victoria în deplasare a giuleştenilor poate fi un rezultat demn de trâmbiţat pe prima pagină zile întregi! Revăzând însă valoarea adversarilor eliminaţi, trebuie să judecăm la dimensiuni reale. Care, atât pentru Partizan cât şi pentru Lokomotiv, sunt destul de modeste.

Bun, să nu transformăm bucuria într-un bocet. Dar, este nevoie de cap pe umeri, şi asta a demonstrat-o iarăşi din plin, Steaua. Sau, mai bine zis, o anumită parte a ei, din nefericire, partea de care vom duce lipsă exact atunci când va fi mai necesară.

Steaua accede din nou într-o competiţie majoră cu efectivul diminuat valoric, situaţie care parcă durează de când lumea. Când n-a fost eliminat Lăcătuş, căutând-o parcă cu lumânarea, a fost Militaru sau Panduru. După care, Vlădoiu a preluat ştafeta. Nu mai este nici Jean, nici o problemă, iată-l pe Adrian Ilie, dator cu o dublă ieşire la rampă, atât la bune cât şi la rele. Din păcate, va rămâne acum în culise, exact când se vor aprinde reflectoarele scenei. Ceea ce mă face să cred că Steaua, atentă îndeobşte cu buzunarele jucătorilor săi, ar trebui să ia în calcul şi minusurile în educaţia acestora. La bugetul clubului militar, nu cred că introducerea în schemă a unui profesor de maniere civilizate ar influenţa balanţa pierderilor. Ba, dimpotrivă. S-a pierdut imens în anii trecuţi, prin nealinierea celui mai bun unsprezece, mereu incomplet datorită eliminărilor. Şi asta, pentru că vedetele noastre au fost ţinute în puf, chiar şi atunci când comportamentul lor ar fi reclamat colţul şi cojile de nucă. A se vedea schimbarea, sperăm radicală, a lui Vlădoiu în Bundesliga, acolo unde are de-a face cu conducători, în primul rând fermi.

Iată de ce, s-ar cere o mai mare doză de luciditate şi în curtea campioanei, pentru că altfel s-ar putea să rămânem cu imaginea unei torţe care a ars într-o singură seară. Când a prins Europa, dar a ratat viitorul, pentru că la orizont se întrezăresc armurile Madridului şi şenilele Dortmundului. Pe care, dacă nu ne-mbătăm de propria noastră admiraţie, s-a şi pus deja miza favoritelor.

P.S.: Băbane, ce-ai făcut, Roti, ai grijă ce faci. Rapid e o echipă blestemată...

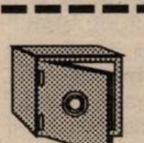

Nu-i vestiaru' seif de bancă

ILIE VEGHERIUC ÎN SPIONAJ LA OŢELU ROŞU

Preşedintele secţiei de fotbal de la Gloria Reşiţa, **Ilie Vegheriuc**, s-a deplasat în cursul săptămânii trecute la Oţelu Roşu. Acolo s-a disputat meciul de cupă dintre Metalul şi FC Drobeta. Boss-ul din Govândari s-a dus să trateze grila lui **Iulică Pătru** şi **Cepoi**, ambii plecaţi de la gruparea albalbaştrilor la cea olteană. Dar agentul nostru a descoperit încă un motiv al deplasării lui Vegheriuc. Gloria este interesată de un eventual transfer al jucătorilor severineni **Dăbuleanu** şi **Băbălău**. Din iarnă, bineînţeles.

DIN CURTEA ALB-VIOLEŢILOR ÎN ANGLIA!

Să nu vă închipuiţi că Poli va vinde vreun jucător în Albion! Duminică, pe stadionul Electrica, puţină lume a sesizat faptul că purtătorul tricoului cu numărul 3 din formaţia Armătura Zalău este ex-polistul **Marius Munteanu**, născut la 22 ianuarie 1974. După meci, agentura noastră supercompetentă a aflat că Marius n-a rămas la studenţi deoarece conducerea timişorenilor n-a vrut să ofere suma cerută de cei din Zalău! Bomba ar fi însă că liberoul lui Armătura aşteaptă acum permisul de lucru pentru a evolua într-una din ligile inferioare din Anglia!

DAN OLOGEANU CHEMAT LA RAPORT

Nici bine nu s-a încheiat litigiul dintre preşedintele UTA-ei, **Dan Ologeanu**, şi FRF şi boss-ul arădenilor va fi din nou chemat în faţa CCN-ului. De această dată din cauza unei afirmaţii făcute la adresa conducătorului braşovean **Romică Paşcu**. "Olo" ar fi spus că este un bandit. Noi considerăm că nici n-a făcut o declaraţie deplasată. Să vedem însă care este părerea altora...

DUPĂ APROAPE 10 ANI

În urmă cu aproape un deceniu, **Titus Doroi** a arbitrat un joc din divizia C (pe atunci liga a treia), dintre Vagonul Arad şi Obilici Sânmartinu Sârbesc. Curajosul cavaler al fluierului a eliminat 3 jucători arădeni, partida încheindu-se la egalitate, 1-1. Rezultatul: a fost bătut de toţi cei prezenţi, jucători, conducători, antrenori, spectatori. Şi ghici cine era pe atunci antrenorul Vagonului? **Emanoil Gherghel**! Acesta fiind şi schimbat la puţin timp după acest episod, mai ales că şi terenul arădenilor fusese suspendat. Culmea e că numai după câteva zile, acelaşi arbitru a fluierat-o pe Vagonul în Cupa României, Doroi cerând şi protecţia poliţiei. Nu era însă cazul, "Ghighi" fiind un tip foarte blând. De ce v-am povestit toate acestea? Pentru că duminică, la Pădurea Verde, cu ocazia întâlnirii Electrica - Armătura Zalău, cei doi s-au revăzut, Gherghel pe post de observator, Doroi tot în calitate de arbitru! Cu toate poate se aştepta la vreo replică din partea arădeanului (care n-a venit însă) omul în negru a condus foarte corect partida. Ce mică-i lumea!

DOUĂ EŞECURI ÎN 24 DE ORE

Ilie Stoican a avut o evoluţie destul de modestă în jocul de la Cluj, cauza principală fiind ghetele cu talpă turnată pe care le-a purtat, asta şi datorită lipsei încălţărilor performante, în ultima perioadă de la CFR.

Speriat, probabil, de atâtea neajunsuri văzute doar în câteva zile, tehnicianul **Ghiţă Chimiuc** a aruncat prosopul mai repede decât se aştepta şi cel mai pesimist suporter ceferist. Iar duminică, idolul de la Gara Mare a fost deja alături de ultima sa formaţie, Astral Deta, care a evoluat la Turda, cu Sticla. Nici acolo nu i-a mers mult mai bine, Ghiţă realizând o performanţă greu egalabilă, suferind două eşecuri în numai 24 de ore! Până la ora închiderii ediţiei, postul de antrenor la CFR era vacant!

Şi totuşi, un motiv de bucurie pentru "leoparzi": talentatul mijlocaş **Cristian Florescu** şi-a scos vinerea trecută ghipsul şi cam peste o lună va fi apt de joc.

"PITICU" VA VENI DIN NOU ÎN ROMÂNIA

Nu este vorba nici de **Titi Varga**, nici de **Sandu Dumitraşcu** ci de **Ermano Zacchini**, cunoscutul manager din Italia. Acesta a fost însărcinat de cei de la Fiorentina să se ocupe de deplasarea lui Batistuta & Co. la Bistriţa, pentru jocul din Cupa Cupelor. Asta pentru că este cunoscută relaţia pe care o are Zacchini cu cluburile din ţara noastră. Şi încă un secret. La partida retur, de pe stadio "Artemio Franchi", va fi prezent şi **Emanoil Gherghel**, cel care se înţelege de minune cu Ermano.

AGENTURA

div. C CARAŞ — LA CARANSEBEŞ PLOUĂ CU GOLURI

CS ORAVIŢA - MINERUL COZLA 6-1: Lupu (18, 32, 54), Băcilă (28), Sporea (63), Zah (80) - Uduli (69 - penalty).

Au arbitrat: D. Micloşină - C. Manda, N. Macarie (toţi din Reşiţa).

MUNDUS CARANSEBEŞ - ENERGIA POIANA MĂRULUI 10-0: Vlăduţ (4, 17, 75), Partenie (8), Lăzărescu (33), Manta (37, 39), Posipal (59), Munteanu (89), Dan (90).

Au arbitrat: M. Medar - C. Voinescu (debut la 22 de ani), ambii din Reşiţa, V. Mihuţ (Anina).

DUNĂREA MOLDOVA NOUĂ - ARSENAL REŞIŢA 1-2: Popovici (7) - Caragiu (26), Stoica (74).

Au arbitrat: Gh. Gril - A. Novac, F. Biriş (toţi din Bocşa).

BISTRA GLIMBOCA - CFR CARANSEBEŞ 0-5: Cărăbaş (3), Stroia (30), Nemeş (45, 80), Moacă (77). Cu trei jucători care au evoluat în divizia A, oaspeţii s-au impus clar.

Au arbitrat: N. Asandei - Al. Verdeş, M. Păunescu (toţi din Reşiţa).

METALUL OŢELU ROŞU - METROPOL TIROL 3-0: Dăbuleanu (48), Sularu (76), Tiba (82).

Au arbitrat: M. Lungocea - D. Vătafu (ambii din Caransebeş), V. Botezatu (Herculane).

METALUL TOPLEŢ - FOREST OLIMP ZĂVOI 2-0: Popescu (15), Fusariu (68 - penalty).

Au arbitrat: Gh. Tiuch - S. Mihart, I. Tuchiluş (toţi din Caransebeş).

CAROMET CARANSEBEŞ - CANTARA CICLOVA 7-0: Crişan (9, 32, 74, 76), Buliga (30), Puiu (72).

Au arbitrat: D. Ţigănele (debutant) - M. Nisif (ambii din Reşiţa), I. Cocora (debutant din Bocşa).

MINERUL NERA BOZOVICI - MINERUL OCNA DE FIER 2-1: Cârpan (40), Velcotă (54) - Ungureanu (58).

Au arbitrat: L. Glogoviceanu - M. Deliman, Gh. Surdu (toţi din Reşiţa).

CLASAMENT

1. CAROMET	2	2	0	0	11- 0	6	+3
2. METALUL OR	2	2	0	0	7- 0	6	+3
3. ARSENAL	2	2	0	0	3- 1	6	+3
4. MUNDUS	2	1	1	0	10- 0	4	+1
5. CFR C_SEBEŞ	2	1	1	0	5- 0	4	+1
6. ORAVIŢA	2	1	0	1	6- 2	3	0
7. ZĂVOI	2	1	0	1	5- 2	3	0
8. MINERUL MN	2	1	0	1	4- 2	3	0
9. TOPLEŢ	2	1	0	1	3- 2	3	0
10. MUNCITORUL	2	1	0	1	3- 3	3	0
11. OCNA DE FIER	2	1	0	1	3- 3	3	0
12. METROPOL	2	1	0	1	2- 4	3	0
13. COZLA	2	1	0	1	4- 7	3	0
14. BOZOVICI	2	1	0	1	2- 5	3	0
15. DUNĂREA MN	2	0	0	2	2- 4	0	-3
16. GLIMBOCA	2	0	0	2	0-10	0	-3
17. CICLOVA	2	0	0	2	0-11	0	-3
18. ENERGIA	2	0	0	2	0-14	0	-3

ETAPELE VIITOARE

Et. 3: miercuri, 28.8.

Ocna de Fier - Muncitorul; Zăvoi - Bozovici; C.F.R. - Topleţ; Metropol - Caromet; Ciclova - Energia; Arsenal - Metalul OR; Cozla - Dunărea; Minerul MN - CS Oraviţa; Glimboca - Mundus.

Et. 4: sâmbătă, 31.8.

Energia - Metropol; Topleţ - Glimboca; Mundus - Ciclova; Caromet - Arsenal; Dunărea - Minerul MN; Metalul OR - Cozla; CS Oraviţa - Ocna de Fier; Muncitorul - Zăvoi; Bozovici - C.F.R..

div. C TIMIŞ — ŞOIMII BOMBARDEAZĂ JIMBOLIA

A fost o etapă destul de zbuciumată în care oaspeţii s-au dovedit a fi mai productivi. Sînmartinul are gânduri foarte îndrăzneţe, dar şi lot valoros, Ţică Gorduna, tace şi face, în timp ce noile promovate încep să-şi intre în mână. După etapa de sâmbătă, apele par a se limpezi pe la vârfuri. Urmează un pluton cu perspective de evadare şi bineînţeles, codaşele a căror soartă este crudă.

MODERN CELULOZA - AZUR ŞAG 1-0 (1-0)

A marcat Braşneni (37).

CARMIN MATULA (antrenor Modern): **“A fost un meci forte greu, în care adversarul a opus o mare rezistenţă, ceea ce m-a impresionat.”**

OCTAVIAN FOALE (antrenor Şag): **“Deşi am stat în cârca lor mai tot timpul nu am reuşit să înscriem.”**

Arbitri: C. Dobrişan - N. Pleşa, A.Onica

UNIREA SÎNNICOLAUL MARE - PHOENIX FZB BUZIAŞ 0-0

ŞTEFAN DROTOVICI (Sînnicolau): **"Cu două bare nu se câştigă un meci mai ales când adversarul se bagă cu fundul în poartă."**

ADRIAN CRĂCIUN (Buziaş): **"Mă bucură rezultatul obţinut în faţa unei echipe bune."**

Arbitri: I, Buna - D. Polk, A. Cîrstea

VULTURII LUGOJ - G.P.L. SĂCĂLAZ 1-1 (0-0)

Au marcat: Gligor (54) - L. Pop (56-autogol)

CONSTANTIN ANDREI (antrenor Săcălaz): **“Dacă scorul ar fi arătat 0-5, cred că era puţin. Mai avem multe de pus la punct. Sper să fiu bine înţeles...”**

Arbitri: M.Petcu-G. Munteanu, C. Vuc.

A.C. RECAŞ - MUREŞUL CENAD 2-0 (2-0)

Au marcat: Copaci (3) şi Banu (35).

MIRCEA BECHERU (antrenor Recaş): **“Nu am strălucit în joc, iar adversarul mi-a făcut o surpriză plăcută.”**

Arbitri: R. Malac-I.Manole, T. Caia

FĂGEŢIANA FĂGET-OBILICI SÎNMARTINUL SÂRBESC 2-3 (1-1)

Au marcat: Românu (32, 78) - Mureşan (14, 56), Hausler (71).

ALEXANDRU DUMITRAŞCU (vicepreşedinte Sînmartin): **“Mă declar mulţumit în proporţie de 80 la sută vizavi de jocul prestat, ţinând seama de lotul de care dispunem.”**

Arbitri: S.Altmayer-C.Avram, C.Costea

F.C.JIMBOLIA-ŞOIMII TEXTILA 0-5 (0-2)

Au marcat: Nicolici (17 şi 86), Moldovan (35), Cibi (64), Bezercu (74-penalty)

LOLY SZIKLAY (antrenor secund Şoimii Textila): **” Pe fondul unui arbitraj corect echipa noastră s-a impus, făcând legea, în faţa unui adversar nepregătit pentru alinierea la o asemenea competiţie.”**

Arbitri: V. Igna - D. Popescu, D. Ionescu.

TEHNOLEMN-MONDIAL LUGOJ 2-0 (1-0)

Au marcat: Vidreanu (29) şi Ilcu (83-penalty)

NELU BUNGĂU (antrenor Tehnolemn): "**Bulan! La fel de bine puteam pierde cu 4-0! Am înscris două goluri norocoase. Mai avem mult de lucru. Pregătirea fizică, de care s-a ocupat secundul Ciprian Urican, lasă de dorit.”**

NĂDRAG - PECIU NOU 0-1 (0-0).

A marcat Ţărăscu (70).

MARIUS MUREŞAN, (antrenor Peciul Nou): **“Păcat că am ratat atât de mult. Sper ca pe viitor să nu mai trăiesc asemenea clipe.”**

Arbitri: T. Lajos-Gh. Nicola, O. Simianschi.

DAN GÂRLEA

CLASAMENT

1. ŞOIMII	2	2	0	0	8- 1	6	+3
2. RECAŞ	2	2	0	0	4- 0	6	+3
3. TEHNOLEMN	2	2	0	0	3- 0	6	0
4. SÂNMARTIN	2	2	0	0	6- 4	6	+6
5. PECIU	2	2	0	0	2- 0	6	+3
6. BUZIAŞ	2	1	1	0	2- 0	4	+1
7. COMLOŞ	2	1	0	1	6- 2	3	0
8. GIARMATA	2	1	0	1	2- 1	3	0
9. CENAD	2	1	0	1	2- 2	3	0
10. ŞAG	2	1	0	1	1- 1	3	0
11. MODERN	2	1	0	1	2- 3	3	0
12. SĂCĂLAZ	2	0	1	1	3- 4	1	-2
13. SÂNNICOLAU	2	0	1	1	0- 1	1	-2
14. VULTURII	2	0	1	1	1- 3	1	-2
15. FĂGET	2	0	0	2	2- 4	0	-3
16. NĂDRAG	2	0	0	2	0- 3	0	-3
17. MONDIAL	2	0	0	2	0- 4	0	-3
18. JIMBOLIA	2	0	0	2	0-11	0	-3

Minerii s-au bătut singuri

MUNCITORUL - MINERUL M.N. 2-0 (1-0)

Stadion Muncitorul, teren acceptabil, timp plăcut, spectatori 150.
Arbitri: P. Herghelegiu - M. Jurcovici, M. Pane (toţi din Bocşa).
Observator: D. Matei - Caransebeş.
Cartonaşe galbene: Dinculeasa, Cârstea, Dumitrache, Barna, Asandului, Goanţă.
Cartonaşe roşii: Cârstea şi Asandului.
MUNCITORUL: Dinculeasa (86, Bosioc) - Smaranda, N. Cârjan, Dumitrache, Haruia (79, Ciobanu) - Iacob, A. Cârjan, Deca (65, Roman), Selep - Cârstea, Cocoş (83, Copan).
Antrenor: D. Rusz.
MINERUL: Blănariu - Jurj (55, Cornescu), Marchiş, Sima, Barna - Diancov, Luca (55, Goanţă), Stroia, Runcan (62, Diaconu) - Asandului, Medeşan.
Antrenor: I. Frâncu (în stare de suspendare).
Au marcat: SELEP (min. 31), COCOŞ (min. 69).

Deşi victoria gazdelor este pe deplin meritată, cei care au avut mai multe ocazii de gol au fost minerii care la scorul de 0-0 au ratat două situaţii singuri cu portarul. Mai mult, în min. 41 Asandului a ratat şi o lovitură de la 11m. După primirea celui de-al doilea gol oaspeţii au căzut fizic şi moral, reşiţenii dominând jocul.

REMUS MARIŞESCU (conducător Minerul): ***“Ne-am bătut singuri. Nu este posibil ca jucătorii noştri cu multă experienţă competiţională să rateze copilăreşte. Nici un reproş arbitrilor.”***

DORU RUSZ (antrenor Muncitorul): ***“Consider că am câştigat acest joc pe plan tactic după primele 15-20 de minute, perioadă în care şansa ne-a surâs.”***

ALEX IZVERNARI

Au decis cele două "piticanii"

GIARMATA - COMLOŞ 2-0 (2-0)

Stadion "Timpuri Noi", teren bun, timp frumos, spectatori 150.
Arbitri: Z. Ciev-C. Făniţă, M. Rîmniceanu
Cartonaşe galbene: Crişan, Ungureanu, Cuibuş, Cheoibaş II.
GIARMATA: Pîrva-Ungureanu-Mamut, Paleacu, Balint (85, Barc)-CRIŞAN, Pădurariu (cpt) (67, Bizău) , MORARU, Brînduşa (70, PUIU) - Todea (83, Mănăilă), Cuibuş.
Antrenor: Dionisie Ganea
COMLOŞ: Sfetescu - Iercu - Robu, Mara, Precup - ROŞU, Chioibaş I (cpt) (60, Istrate), Tudor, Tărnăuceanu - Chioibaş II, Suditu.
Antrenor: Eugen Iercu.
Au marcat: MORARU (min.38) care a “şters” o minge venită din centrarea lui Pădurariu; CHIŞAN (min.42) cu un şut de la 17 m, mingea fiind puţin deviată de Iercu.
JUCĂTORUL MECIULUI: CRIŞAN

● Fără a străluci în intensitate şi spectacol, partida a avut totuşi ritm şi nerv, alimentată fiind de cele două "piticanii" : Crişan şi Moraru, aceştia fiind sarea şi mai ales piperul pe toată durata celor 90 de minute. ● Oaspeţii nu au pus nici un fel de probleme, practicând un joc relativ modest. Parcă nu au mai avut dorinţa de altă dată pentru a merge la victorie.

DIONISIE GANEA: ***“Sunt bucuros că am reuşit să câştigăm cele trei puncte, în faţa unui adversar destul de cuminte”***

EUGEN IERCU: ***“Sunt total nesatisfăcut de modul cum înţeleg unii jucători fotbalul.”***

DAN GÂRLEA

ETAPELE VIITOARE

Et. 3: marţi, 27.8

Mondial - Făget; Cenad - Tehnolemn; Peciu Nou - Recaş; Comloş - Nădrag; Şoimii - Giarmata; Şag - Jimbolia; Buziaş - Modern; Săcălaz - Sânnicolau; Obilici - Vulturii.

Et. 4: sâmbătă, 31.8

Făget - Vulturii; Sânnicolau - Obilici; Modern - Săcălaz; Jimbolia - Buziaş; Giarmata - Şag; Nădrag - Şoimii; Recaş - Comloş; Tehnolemn - Peciu Nou; Mondial - Cenad.

div. C ARAD — MICI SURPRIZE ŞI SCORURI MARI

SOIMII PÂNCOTA - VULTURII SOCODOR 6-1. Diferenţa de scor face ca să devină obsedantă întrebarea: “Ce rost are un campionat cu 20 de echipe?”

Au arbitrat: M. Gudiu - Şt. Mercea, P. Bândea.

TRICOUL ROŞU BLĂNARUL ARAD - ROMVEST ŞOFRONEA 6-0

Oaspeţii s-au prezentat fără Roland Balaş, dar cu Alexandru Labu în teren. La scorul de 0-0, la un corner, Nadiu a trimis spre poartă şi un apărător a scos mingea cu mâna. A fost eliminat, dar penalty-ul a fost ratat de Răduţ. Acelaşi Răduţ şi-a răscumpărat greşeala, marcând primele două goluri ale echipei sale. Au mai înscris: Cuimedean, Molnar, Gallo şi Niţu (autogol).

Au arbitrat: M. Toderici - M. Câmpian, I. Alb.

TELECOM ARAD - VICTORIA NĂDLAC 6-1.

Gazdele nu se dezmint şi adună puncte pentru lupta de promovare.

Au arbitrat: O. Mihart - N. Forton, M. Vida.

CRISANA SEBIS - PETROMUREŞ ZĂDĂRENI 2-2.

Rezultat oarecum surprinzător, gazdele părând a nu-şi reveni după înfrângerea din etapa trecută.

Au arbitrat: M. Gornic - C. Tiulea, M. Negru.

CRIŞUL CHISINEU CRIS - INDAGRARA ARAD 3-4.

Partida considerată derby a dat câştig de cauză oaspeţilor. Golurile echipei învingătoare au fost înscrise de Voinea, Lazăr (2) - unul din penalty şi Cr. Avram.

Au arbitrat: Cl. Tripa - M. Bondar, Gh. Petrişor.

GLORIA ARAD - ŞOIMII LIPOVA 5-1.

Victorie la scor a gazdelor în faţa unei echipe debusolate.

Au arbitrat: M. Axente jr. - G. Oanţă, M. Mager.

DACIA BELIU - GLORIA CERMEI 0-5.

Partida s-a disputat la Ineu, deoarece terenul din Beliu este suspendat. Au marcat: Bec, Tomuţă (2), Cristea (11 m) şi Setco.

Au arbitrat: D. Herţeg - E. Roşu, D. Rusan.

FC INEU - AVÂNTUL TÂRNOVA 1-2.

Rezultat surpriză, gazdele fiind nemulţumite de arbitraj. Au marcat: Fl. Bûn (11 m), respectiv Ştefănuţ şi Poenaru. Balaci (Ineu) şi Husa (Târnova) au fost eliminaţi.

Au arbitrat: E. Arsa - V. Havasi, P. Maghiar.

CFR ŞAGU - CONAR ARAD 4-0.

Surprinzătoare victoria gazdelor, mai ales la acest scor.

Au arbitrat: Tr. Enoiu - V. Toderici, V. Sabău.

AGRO CURTICI - STĂRUINŢA DOROBANŢI 4-0.

Rivalitatea dintre cele două echipe este bine cunoscută. Duminică a fost sărbătoare la Curtici.

Au arbitrat: D. Ologeanu jr. - C. Ţandără, Cl. Parasca.

OVIDIU PĂCURARIU

CLASAMENT

1. INDAGRARA	4	3	0	1	19- 6	9	+3
2. TELECOM	4	3	0	1	11- 4	9	+3
3. TÂRNOVA	4	3	0	1	8- 4	9	+3
4. CERMEI	4	2	1	1	8- 2	7	+1
5. PÂNCOTA	4	2	1	1	10- 5	7	+1
6. GLORIA AR.	4	2	1	1	9- 5	7	+1
7. ZĂDĂRENI	4	2	1	1	6- 8	7	+1
8. ROMVEST	4	2	1	1	7-10	7	+1
9. TRIC. ROŞU	4	2	0	2	10- 5	6	0
10. CFR ARAD	4	2	0	2	12-10	6	0
11. CURTICI	4	2	0	2	10- 8	6	0
12. CONAR	4	2	0	2	9- 9	6	0
13. INEU	4	2	0	2	7- 7	6	0
14. SOCODOR	4	2	0	2	5- 9	6	0
15. NĂDLAC	4	2	0	2	8-13	6	0
16. CH. CRIŞ	4	1	1	2	9-10	4	-2
17. SEBIŞ	4	1	1	2	8-14	4	-2
18. DOROBANŢI	4	1	0	3	8-10	3	-3
19. LIPOVA	4	0	1	3	4-15	1	-5
20. BELIU	4	0	0	4	3-17	0	-6

ETAPELE VIITOARE

Et. 5: miercuri 28.8

Pâncota - Gloria Arad; Socodor - Dacia Beliu; Cermei - FC Ineu; Târnova - Tr. Roşu; Romvest - CFR Arad; Conar - Curtici; Dorobanţi - Telecom; Nădlac - Sebiş; Zădăreni - Cr. Ch.-Criş; Indagrara - Lipova;

Et. 6: sâmbătă, 31.8

Tr. Roşu - Cermei; Telecom - Conar; Sebiş - Dorobanţi; Cr. Ch.-Criş - Nădlac; Lipova - Zădăreni; Gloria Arad - Indagrara; **duminică 1.9**: FC Ineu - Socodor; Dacia Beliu - Pâncota; CFR Arad - Târnova; Curtici - Romvest.

TOP & ANTI TOP

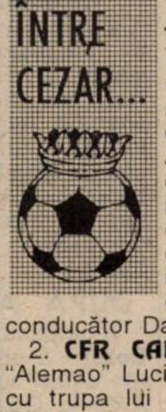

1. **ŞOIMII TEXTILA.** Început tare al “zburătorilor” din Calea Aradului, cum n-a mai fost consemnat de pe vremea greu egalabilului conducător Dan Crişan.

2. **CFR CARANSEBEŞ** “Alemao” Luci Manole şi cu trupa lui au speriat Glimboca.

2631. ROMVEST ŞOFRONEA. Fostul lider a fost jupuit la Tricoul roşu. Nu trebuie omis însă faptul că învingătoarea se mai numeşte şi Blănarul!

7726 DACIA BELIU. După cum au evoluat în confruntarea cu cei din Cermei băieţii din Beliu ar trebui să-şi schimbe numele din “Dacia” în... “Căruţa”

8946 ENERGIA POIANA MĂRULUI. Se pare că această echipă dubioasă va constitui calul de bătaie în C-Caraş. Până acum: 0 goluri marcate, 14 primite. Avanti popolo!

DIALOGURI INERENTE

LUCIAN MANOLE

(antrenor CFR Caransebeş)

"Vreau să-l ajung din urmă pe... Sandu Marcă!"

REP: **Luci, de unde până unde ai ajuns antrenor la CFR Caransebeş?**

L.M.: În primul rând, de unde până unde jucător la CFR Caransebeş?! După divergenţele cu Gloria Reşiţa, am fost pus pe lista de transferuri. Cu Severinul nu m-am înţeles asupra contractului. Cu Deta nu m-am întâlnit, nu cum aţi scris voi, că am cerut şi nu mi s-a putut oferi...

REP: **Hai să o luăm pe rând. De ce ai plecat de la Gloria?**

L.M.: Unii dintre "grevişti" au fost chemaţi înapoi, cu alţii, printre care am fost şi eu, nu s-a discutat problema reînnoirii contractului. Eu mi-am recunoscut greşeala că nu am fost în cantonament...

REP: **Bun, ai încercat la Severin...**

L.M.: La Severin am fost şi am discutat cu Ciorolanu, toată treaba a fost frumoasă, dar când era să plecăm în cantonament, nu l-am mai găsit la telefon. Şi nu m-am mai dus, pentru că nu-mi place să mă tot duc şi să mă rog de cineva. Dacă mă vroiau, mă căutau ei, era rândul lor, că eu fusesem la Severin de două ori...

REP: **Cu Cioroianu ai fost coleg de echipă, la Poli, în Divizia naţională. Cum a reacţionat faţă de tine?**

L.M.: A fost încântat că vreau să joc la Severin! Dar, în fotbal, e ca şi în viaţă. Ultimul an mai mult am stat, fiind accidentat... Toată lumea se ghidează după ultimele evoluţii, aşa că probabil cota mea este în scădere... Aşa că trebuie să mă mulţumesc cu ce mi se oferă.

REP: **Nu-i cam mare căderea asta, în doi ani, de la Poli, din DN, la Caransebeş, în Divizia C?**

L.M.: Nu e prima oară. În aceeaşi situaţie am mai fost odată, împreună cu Sandu Marcă, tot la CFR Caransebeş, acum un an, când am ratat barajul cu Severinul... Marcă s-a ridicat din nou până în prima ligă, eu am avut probleme de sănătate. Acum, simţindu-mă mai bine, pot să sper să-l prind din urmă, să recuperez...

REP: **Câţi ani mai ai, Luci?**

L.M.: 27! Am timp să recuperez...

REP: **Ce ai găsit la CFR Caransebeş? După un an în care a prins barajul, a urmat un campionat foarte modest...**

L.M.: Toată această cădere s-a datorat neimplicării şefului de gară din Caransebeş, Silvăşan. După ce a pierdut barajul, destul de dezamăgit, nu s-a mai implicat. E un om deosebit de inimos, şi numai pentru el am preluat echipa. De fapt, am plecat la Caransebeş ca jucător, nici prin minte nu mi-a trecut că voi ajunge antrenor! La propunerea dlui Silvăşan, am preluat echipa împreună cu Nicu Stroia. Deşi îmi pare rău de fostul antrenor, Cristi Badea, care este un om foarte inimos, punea mult suflet, dar...

REP: **N-a fost sprijinit?**

L.M.: Nu numai că n-a fost sprijinit, dar lucra şi după metode cam învechite... Oricum, un suflu nou pentru fotbal...

REP: **Şi tu, ca antrenor, cu ce noutăţi vii?**

L.M.: În primul rând am avut de învăţat de la mulţi antrenori, de la Copăcianu, de la Oţil, de la Firiţeanu, de la Viki Roşca... Iar acum mă ajută foarte mult Mircea Chivu, care este naşul meu.

REP: **Cum de a venit Tibi Kapornyai la Caransebeş?**

L.M.: Eu l-am chemat! După ce nu s-a înţeles nici cu Gloria, nici cu altcineva...

REP: **Apropo, cum a fost cu Deta?**

L.M.: Eu nu ştiu, numai Tibi a fost la discuţii... Părerea mea e că un club dacă vrea să te ia, atunci te caută până te găseşte. Chiar dacă telefonează de 10 ori... Eu, de exemplu, din postura de antrenor, am stat pe capul lui Kapornyai să vină la Caransebeş mai mult decât a stat nevastă-sa!

REP: **Acum, dacă ai început cu antrenoratul, te gândeşti să urmezi şi o şcoală în acest sens?**

L.M.: Da, din primăvară dau examen la şcoala de antrenori organizată de federaţie... Vreau să obţin neapărat carnetul de antrenor. Puteam să mă fac arbitru, dar nu-mi place. Prefer să stau pe bancă şi să răspund de munca pe care o fac, decât să mă judece alţii pentru... hoţie.

REP: **Ţi-ai propus promovarea încă din primul an de antrenorat?**

L.M.: Când am preluat echipa, i-am propus dlui Silvăşan să mă păsuiască un an pentru cristalizarea echipei, care era şi nepregătită. În prima etapă, am făcut 0-0 pentru că Nicu Stroia şi cu mine preluaserăm de două zile o echipă cu 8 jucători noi! Echipa nu este cristalizată, nu e conturată încă nici o idee de joc. Aşa că am zis să atacăm promovarea campionatul viitor. Dar dl. Silvăşan mi-a spus să facem totul din mers.

REP: **Şi, crezi că se va putea?**

L.M.: Da! Stroia, Kapornyai şi cu mine suntem jucători cu experienţă, intenţionăm să mai aducem 2-3 fotbalişti buni, dl. Silvăşan ne sprijină din plin, iar primarul Mura doreşte promovarea Caransebeşului!

DUKI POPOVICI

Magazinul **MAGNET**

din str. Ungureanu Nr. 17 (vizavi de Clinicile Noi)·

Vă oferă o gamă variată de produse electrocasnice cu plata în rate:

- TEFAL
- MOULINEX
- BRAUN

OCEAN:
- frigidere
- combine frigorifice
- aragaze
- masini de spalat şi cuve inox

Informaţii suplimentare la sediul firmei:
Str. Paris 2A, tel. 190.656

FĂRĂ PRELUARE

CANTONAMENT CU VIESPI ŞI CÂINI!

Staff-ul Sînmartinului a hotărât ca plecarea înspre Făget să aibă loc încă de vineri. Zis şi făcut. Toate au decurs bine până în miezul nopţii, când s-a dat stingerea la căsuţele de la "Ana Lugojana", locul de cantonament al echipei. Orbecăind prin bezná, jucătorii au fost atacaţi de roiuri de viespi ce-şi aveau şi ele acelaşi domiciliu, deoarece de atâta vreme n-a mai locuit nimeni în amintitul lăcaş. Sesizat, **Sandu Dumitraşcu**, zis Jaguarul Pitic, a intervenit la recepţionera care mai era acolo, mutând trupa în cabana de la şosea, unde, până în zori, au reuşit să se odihnească, pe un fond muzical al lătratului de câini. Intrarea în oraşul Făget s-a făcut triumfal, oaspeţii au fost primiţi de către primar, însoţit de o celebră cavalerie locală. După atâtea peripeţii şi tam-tam, Obilici s-a reîntors acasă cu +6 la adevăr! Conform afirmaţiilor făcute de Jaguar, cică obiectivul Sînmartinului ar fi promovarea. Succes!

PETRE FĂNIŢĂ A FOST REABILITAT

Celebrul **Petre Făniţă**, fost arbitru divizionar, după cum se cunoaşte, a fost scos o perioadă de două campionate din corpul observatorilor din diverse motive, ultimul fiind atacul fulminant la adresa preşedintelui **Dănuţ Laţa**, la alegerile de anul trecut. Săptămâna trecută, biroul AJF-ului a analizat cererea lui nea Fane de a fi reprimit. S-a căzut la pace. Numai că revenirea se va face cu un stagiu prin campionatul judeţean. Cică se reîncepe cu repetarea stagiaturii!

ŞAGUL FACE CONTESTAŢIE

Făcându-se atâta vâlvă din pricina (ne) folosirii celor doi juniori în echipele din C-Timiş, iată că primii care iau taurul de coarne sunt cei de la Şag. Astfel, după terminarea partidei din Plopi, cu Modernul, **Rică Scorobete**, zis "Mafiotul", a înscris în raportul arbitrului tocmai acest fenomen . Se cunoaşte că echipa lui nea **Tavi Foale** a respectat măsura venită de la FRF folosind cei doi tineri, pe toată durata partidei.

Să reţinem şi declaraţia legendarului nea Tavi, apropo de arbitraj: ***"Cum ieşi la 2 km din centrul oraşului te fură ca-n codru!"***

STĂNESCU ÎŞI CUMULEAZĂ FUNCŢIILE

Gheorghe Stănescu, zis Bigudiu, la 40 de ani, cunoscut ca arbitru în Timiş, dar şi ca antrenor la Sârbianca Giuchici, din acest campionat şi-a mai luat o echipă pe cap: Tehnomet - proaspătă introdusă în campionatul judeţean. Aşa că timpul liber al lui Stan va fi foarte limitat. Stănescu ar mai vrea să şi joace aici!

ŞI FLUIERAŞII BAT MINGEA

Dacă până mai ieri cavalerii timişeni participau doar în Cupa României formând o echipă fără a fi înscrisă în vreun campionat, iată că din această toamnă băieţii în negru se înscriu în campionatul municipal. Neavând nici un sponsor, fiecare va aduce bani de acasă pentru carnete, vize şi baremuri la... alţi arbitri ce-i vor fluiera. Deocamdată se duc lupte puternice pentru funcţia de preşedinte , între **Zache Ciev** şi **Sorin Altmayer!**

JIMBOLIA FACE PLÂNGERE

După eşecul din prima etapă (0-6) la Comloş, conducerea jimbolienilor, a înaintat un memoriu către AJF - Timiş, din care rezultă că arbitrul Andreescu (Lugoj) i-ar fi furat! Oare şi după acest 0-5 (pe teren propriu) cu Şoimii vor mai obiecta ceva?

DOI ŞOIMI ÎN MISIUNE

La partida Giarmata - Comloş, din etapa a doua, deşi Şoimii Textila evolua la Jimbolia, au fost prezenţi "întâmplător" doi şoimi: colonelul **Ioan Berinţan** şi maistrul militar **Ioan Luculescu**. Spunem întâmplător, deoarece în etapa următoare adică, azi, gruparea din Giarmata va fi oaspetele celor din Calea Aradului.

ADRIAN CRĂCIUN ESTE LA BUZIAŞ

Ex-polistul **Adi Crăciun**, după o mică stagiune (în campionatul trecut) la Sînmartin, iată că din acest sezon a luat-o către Buziaş. Adi este noul antrenor şi jucător al amintitei echipe, ce a promovat în C prin contopirea cu Auto FZB!

CRISTIAN IONESCU A DEVENIT ŞOIM

Talentatul, dar şi capriciosul atacant al fostei Elba, a refuzat a merge la Făget, urmându-şi colegul **Aurel David** la Şoimii Textila, acolo unde antrenează fostul său profesor, **Tică Gorduna**. Succes, piticule!

AGENŢII DIN ARAD ÎŞI FAC DATORIA

AJF Arad a luat modelul Fotbal Vest-ului, în ceea ce priveşte folosirea agenţilor! La jocul Dacia Beliu - Gloria Cermei cu toate că **Ionuţ Leac**, vicepreşedinte AJF. a fost observator, a fost urmărit la rândul lui îndeaproape de un agent, deghizat în supervizor!!

SE DOREŞTE PROMOVAREA LUI METALUL OŢELU ROŞU?

În sezonul trecut acea masă "decentă" pe care a impus-o AJF-ul ca o obligaţie a tuturor formaţiilor înscrise în campionatul diviziei C-Caraş a fost acordată cu mai mică sau mai mare "responsabilitate"! Beneficiarii au fost ca de obicei arbitrii şi observatorii. Foresta Zăvoi, Bistra Glimboca şi Energia Poiana Mărului, aflându-se aproape de Oţelu Roşu, şi-au ospătat oficialii la cantina SOCOMET SA din localitatea cu pricina. Ei bine, din această ediţie celelalte combatante au început să "murmure", considerând locul de acordare al mesei "decente" la Oţelu Roşu un prilej de-a se creea un "complot" pentru înlesnirea la promovare a Metalului Oţelu Roşu!

CRIZĂ DE EFECTIV LA MONDIAL LUGOJ

În ultimele minute ale partidei din Fratelia, dintre Tehnolemn şi Mondial Lugoj, oaspeţii l-au introdus pe teren pe **Kovacs**, zis "Nebunul". Nimic neobişnuit, veţi spune. Numai că acest jucător este al 3-lea goalkeeper al clubului şi a fost folosit în câmp! De ce n-ar fi făcut-o, din moment ce în team-ul gazdelor continuă să evolueze veşnic tânărul **Vasile Bledea,** cel mai celebru fotbalist taximetrist.

RASPUŢIN

Colţul microbistului... comod

Marţi, 27 august

14.00 - Eurogoluri - Eurosport

Miercuri, 28 august

22.30 - Atletico Madrid - FC Barcelona (Supercupa Spaniei retur) - Eurosport şi TVR1 dir.

00.30 - Fotbal mondial - DSF

Joi, 29 august

12.30 - Fotbal mondial - DSF

16.00 - Atletico Madrid - FC Barcelona - Eurosport înreg.

Vineri, 30 august

14.30 - Fotbal de la A la Z (documentar) - DSF

15.30 - Fotbal mondial - DSF

Sâmbătă, 31 august

15.30 - Fotbal mondial - DSF

20.00 - România - Lituania (preliminariile CM'98) - TVR1 dir.

Duminică, 1 septembrie

18.30 - Ungaria - Finlanda, preliminariile CM '98, Bp2, direct

*Redacţia nu-şi asumă responsabilitatea pentru eventualele modificări ulterioare ale programelor

URECHEA CIULITĂ

EMERIC DEMBROVSCHI joi, la conferinţa de presă: ***"După cum s-au desfăşurat primele trei etape, este rândul nostru să furnizăm o surpriză la Ploieşti"***

NIICOLAE SECOŞAN, apropo de faptul că a comentat ultimele două deplasări ale lui Dinamo: ***"Voi nu ştiţi! l-am comentat pe Dinamo la Petrolul, s-a dus Poli la Ploieşti şi a bătut. Am transmis Jiul - Dinamo, acum merge Poli la Petroşani..."***

DĂNUŢ LAŢA: ***"Nu înţeleg de ce FRF-ul insistă ca observatorii să-şi dea cu părerea asupra modului de alergare al arbitrilor. Important este să arbitreze bine. Altfel, Federaţia Americană de Atletism ar trebui să-l suspende pe Michael Jonshon."***

GHIŢĂ CHIMIUC, la urcarea în autobuzul pentru deplasarea la Cluj: ***"Dacă facem un rezultat bun la Cluj să nu scrieţi că eu am vreun merit din moment ce am preluat echipa de ieri"*** (notă Bugs Bunny joi)

TAVI FOALE: ***"În mâini aş merge şi aş antrena pe gratis la CFR dacă aş şti că s-ar ameliora situaţia clubului"***

DAN OLOGEANU, după meciul Câmpulung - UTA ***"Avem prea multe personalităţi în echipă, de aceea nu ne iese uneori pasenţa"***

ILIE DOBRE, comentând la radio meciul Petrolul - Poli, la o lovitură liberă pentru Petrolul: ***"Zidul timişorenilor este format din 6 jucători, iar în careu sunt şi mai mulţi alb-violeţi"*** (notă Bugs Bunny - Poli juca în 10...)

BUGS BUNNY

CAMERA ASCUNSĂ A LUI FOTOFUCHS

Oleee, ole, ole, oleee,
Chefereul nu mai e...

DAN FIRIŢEANU ŞI GHIŢĂ CHIMIUC FREDONÂND "SIMFONIA DESTINULUI"

ŞUTURI ÎN ZID

de Marius Breazu

Hotărât lucru, Poli este echipa surprizelor, şi asta nu de ieri de azi, victoria de la Ploieşti nefăcând decât să confirme sinusoidele pe care se înscriu evoluţiile violeţilor. Nu vreau să mă gândesc la faptul că după una caldă ar urma una rece, cu atât mai mult cu cât în etapa viitoare Timişoara va fi vizitată de Sportul Studenţesc, însă e bine să fim precauţi. Numai că la clubul Poli surprizele (plăcute şi ne) vin nu numai din partea echipei, ci şi din birourile conducerii. Săptămâna trecută n-au apărut decât două asemenea surprize, însă ambele de proporţii care nu ne permit să le ocolim.

Ar fi, în primul rând, interesul subit de care dă dovadă Rapidul în ceea ce-l priveşte pe Iosif Rotariu, un jucător care are un început de sezon excelent. Demarate miercurea trecută, discuţiile care-l au pe Roti în prim plan sunt încă în cumpănă, rezultatul final urmând a fi cunoscut chiar în aceste zile. Totuşi problema trebuie privită din toate părţile implicate, cea mai puţin importantă fiind aceea a rapidiştilor pentru care totul este foarte clar: ei ştiu doar că vor jucătorul şi altceva nu le pasă. Privind dinspre partea lui Roti, se pare că sentimentele sale sunt contradictorii, cum probabil ar fi ale fiecăruia în asemenea situaţie. Pe de o parte ar fi probabil ultima şansă de a juca la o "echipă europeană", poate chiar în naţională, iar pe de altă parte este sentimentul care îl leagă de aceste locuri, aşa cum însuşi Roti a declarat: ***"Sunt în tratative cu Rapidul, dar la Timişoara mă simt foarte bine"*** sau ***"În cazul în care aş pleca la Rapid, aş dori ca suma de transfer să fie plătită clubului Poli într-o singură tranşă".*** Ce face Poli? Chiar acum câteva zile, probabil referindu-se indirect la "cazul Rotariu", preşedintele Viorel Boiţ spunea ceea ce ştiam şi noi, dar cu unele amendamente: ***"Cluburile mari le înghit pe cele mici",*** o parafrază în care "peştii" au fost înlocuiţi cu "cluburile", ceea ce de fapt e acelaşi lucru. Aşadar, clubul Poli poate avea două atitudini: una, să-l determine pe Roti să rămână, prin metodele care îi stau la dispoziţie, sau să fie de acord cu transferul. În cazul în care va fi aleasă varianta a doua, se pun câteva întrebări: chiar nu are Poli posibilităţi să-şi păstreze jucătorii? Sau dacă are, de ce nu le pune în aplicare? Dacă le pune în aplicare, în ce mod va face acest lucru? Să fie vreo legătură între plecarea "uşoară" a lui Roti şi faptul că, anul trecut, după seria neagră care a adus Poli pe ultimul loc, cei din conducere nu erau prea entuziasmaţi de achiziţionarea lui Roti de la CFR, lucru pus în aplicare la insistenţele presei locale? În cazul plecării lui Rotariu, se va achiziţiona totuşi măcar un singur jucător, aşa cum nu s-a făcut până acum, după plecările recente ale lui Băban, Contra sau Macavei? Ar da Poli faliment dacă nu l-ar vinde acum pe Rotariu? Sunt întrebări care cu siguranţă vor rămâne fără răspuns clar şi răspicat, aşa cum ar fi nevoie în aceste situaţii. Un lucru este cert: în fiecare echipă au loc fluctuaţii de efectiv, dar în ambele sensuri. La Poli nu vine nimeni, dar se pleacă. Iar de la grădiniţă ştim că de unde tot iei fără să pui nimic în schimb se termină... grămada. Deci, cine va fi următorul? Velcea? Kovacs? Săvoiu? Guşatu?

Piciorul de lemn pus în prag

Trecând la a doua surpriză, ni se pare cel puţin suspectă prelungirea termenului de plată a celor 37000 dolari pe care Dinamo trebuie să-i vireze pentru Varga, termen care (din nou!) se încheie astăzi, 27 august. Îmi vine greu să cred că Dinamo va mai plăti aceşti bani. Iar dacă e aşa, liniştea din clubul Poli mă pune pe gânduri...

FAN SHOP ◆ FAN SHOP

FANII LUI POLI ÎN AŞTEPTAREA... FIORENTINEI

Joi, în cadrul Adunării Generale a suporterilor alb-violeţi, membrii ai grupării C.V.U.C.S., a avut loc întâlnirea dintre aceştia şi conducerea clubului Politehnica.

Încă de la început s-a putut observa deschiderea spre dialog a d-lui preşedinte Boiţ, dispus să sprijine (de data aceasta concret) gruparea suporterilor alb-violeţi, suporteri care au fost prezenţi în număr destul de mare la această şedinţă (aprox. 90 de persoane). Întâlnirea s-a încheiat cu promisiuni ferme din partea clubului privind problemele majore cu care se confruntă suporterii. Astfel în curând se va trece la închiderea a 3 sectoare din peluza sud rezervate în exclusivitate membrilor galeriei, în următoarele zile urmând a fi achiziţionat de către conducerea clubului materialul necesar.

Intrarea membrilor galeriei se va face în continuare gratuit până atunci când se vor putea pune în vânzare bilete cu reducere (numai pentru cele 3 sectoare ce urmează a fi închise). Domnul preşedinte Boiţ a menţionat de asemenea că are în vedere şi posibilitatea ca fanii Politehnicii să beneficieze de legitimaţii - numai pentru membrii permanenţi. Clubul Politehnica va oferi de asemenea sprijin material suporterilor pentru achiziţionarea unor bluze cu glugă imprimate cu însemnele grupării noastre după modelul celor deja imprimate. Săptămâna ce urmează liderii C.V.U.C.S. se vor strădui să rezolve această problemă.

S-a promis sprijin material şi pentru repararea celor patru tobe urmând ca în viitorul apropiat să fie confecţionate şi fulare după modelul celor italiene.

Suporterii prezenţi la şedinţă s-au oferit să acorde sprijin conducerii clubului, stând la intrări alături de oamenii de ordine pentru a se evita problema majoră a intrării frauduloase a spectatorilor pe stadion. De asemenea toţi cei prezenţi au promis ajutorul lor atunci când se vor demara lucrările de închidere a peluzei.

Bucuria cea mare pentru suporteri a venit sâmbătă, atunci când favoriţii lor au triumfat spectaculos la Ploieşti Rotariu&Co oferind un motiv în plus fanilor să fie prezenţi sâmbăta viitoare la meciul cu Sportul în număr şi mai mare în peluză. Astfel se va pregăti o atmosferă pe măsura succesului de la Ploieşti.

Însă, cu o zi înainte, o veste mirifică avea să entuziasmeze zecile de tifosi, membrii C.V.U.C.S. ce simpatizează pe Fiorentina. Squadra lui Bati & Co va juca peste aproximativ două săptămâni la Bistriţa cu Gloria! Pentru susţinerea Fiorentinei se preconizează deplasarea a cel puţin 100 de tifosi care vor pleca cu tot arsenalul din dotare spre Bistriţa cu autocarul - 60 de locuri, cu trenul dar şi cu maşinile. Astfel, cei ce doresc să vină cu autocarul, este necesar să fie prezenţi la şedinţa de joi unde se vor face înscrieri (suma necesară - 4.000 lei). Atenţie, locurile sunt limitate.

COMMANDO VIOLA
ULTRA CURVA SUD

Merci, monsieur Crăciunescu

După startul lansat pe care echipa noastră l-a luat la acest început de campionat ne-am aşteptat ca un număr mult mai mare de suporteri să fie alături de ea.

Din păcate, din motive pe care nu le mai comentăm, un număr redus de suporteri (16) au ţinut să fie prezenţi la meciul de la Câmpulung Muscel.

Beneficiind de intrare gratuită pe stadion (pentru care aducem mulţumiri gazdelor dar şi dlor Hamza şi Ologeanu) am fost plasaţi într-un colţ de tribună, unde am fost asiguraţi că ne putem manifesta în linişte.

Lucru care s-a dovedit a fi în contradicţie cu ceea ce ni s-a spus de către gazde. Asta pentru că după "ornarea" gardului împrejmuitor cu toate steagurile din dotare, nemaisuportând zgomotul infernal cu care ne maifestam, spectatorii locali au trecut la ameninţări şi doar intervenţia promptă a poliţiei locale a făcut ca evenimentele să nu degenereze.

Probabil că pe stadionul muscelean, puţine galerii au ajuns, pentru că în închipuirea lor, la scorul de 2-0 ar fi trebuit să ne luăm lucrurile şi să plecăm de ruşine.

Lucru care nu s-a întâmplat. Dimpotrivă, ne-am manifestat şi mai zgomotos, indignându-i la culme.

La calmarea spiritelor, un rol deosebit a revenit observatorului federal, fostul arbitru Ioan Crăciunescu, care observând "larma" din tribune, s-a deplasat personal la noi întrebându-ne de problemele pe care le avem.

Doar după atenţionarea că "dacă nu vom fi protejaţi şi lăsaţi să ne manifestăm" acesta va scrie în raport cele întâmplate, spectatorii au devenit mai îngăduitori, rezumându-se la banalele înjurături cu referire la spiritul matern.

Nu acelaşi lucru îl spunem despre galeria locală, care s-a dovedit a fi forte fidelă echipei ARO, sancţionând modul prin care am fost noi primiţi de spectatorii locali.

Două compartimente din cadrul echipei, care de mai mult timp nu funcţionează, au ieşit din nou în evidenţă:

1. Să primeşti gol de la 30-35 m nu face cinste unui portar de valoare. Să spunem adevărul, că la toate golurile încasate în acest campionat vina aparţine aproape în totalitate portarului.

2. De aceste lucruri se fac vinovaţi şi fundaşii centrali care crează adevărate bulevarde pentru atacanţii adverşi.

Nu vrem să dăm sugestii nimănui, dar a venit timpul să spunem adevărul. Cât nu este prea târziu pentru a se lua măsurile aşteptate de suporteri.

Evident s-a pierdut o bătălie, nu şi războiul, dar modul de pregătire al echipei ar trebui să dea de gândit.

În rest, apreciem gestul de la sfârşitul partidei, când impulsionaţi de Mănăilă favoriţii noştri au mai avut tăria de a ne saluta.

Sâmbătă urmează derby-ul etapei: UTA -Electroputere, un meci deosebit de greu, dar pe care avem speranţa că îl vom câştiga. Noi vom fi alături de ei, pe această cale dorim să facem apel la suporteri, pe care nu trebuie să-i descurajeze acest rezultat, fiind unul normal.

În continuare, cei ce doresc să vină în galerie, contra sumei modice de 3000 lei (!) vor primi o legitimaţie cu care vor putea fi prezenţi la toate meciurile de pe propriul teren din acest tur, în mod gratuit.

RED FIGHTERS

Concurs Fotbal vest

După cum am mai comunicat, tragerea la sorţi pentru stabilirea câştigătorilor concursului nostru va avea loc marţi, 3 septembrie, la stadionul UMT. Menţionăm că pe această arenă, cu începere de la ora 16 se va disputa meciul dintre echipa "Fotbal Vest" (care va cuprinde 11-le ideal al sezonului 1995-1996, cu jucători din formaţiile UTA, CFR, CSMR şi Gloria) şi fruntaşa seriei a IV-a din Divizia B, UMT. Premiile concursului vor fi decernate în pauza jocului. Aşteptăm cât mai mulţi spectatori!

SC EDDA GOTIA & MANUSCRIS SRL
TIMIŞOARA ◆ CENTRUL COMERCIAL TOTALCO
Depozit 'EDDA GOŢIA' ŞI TIPOGRAFIA MANUSCRIS
vinde EN GROS şi AMĂNUNT
■ produse papetărie ■ birotică ■ rechizite şcolare ■ hârtie şi cartoane la formate, gramaje şi culori diferite
ZILNIC între orele 10-18
tel. 056 / 164.363 int. 155

CEA MAI BUNĂ CAFEA DIN TIMIŞOARA
la JOLLY BAR ①
Str. Dacilor nr. 12 (între P-ţa Traian şi P-ţa Badea Cârţan)
BĂUTURI FINE NUMAI LA DOZATOR
CEA MAI RECE BERE
JOCURI ELECTRONIICE DEOSEBITE

ANGLIA

"BUFNIŢELE", COCOŢATE ÎN VÂRF

Sheffield Wednesday a luat un start lansat în noul sezon, având punctaj maxim după primele 3 etape, graţie victoriilor contra lui Aston Vila, clasată a 4-a în ediţia trecută, Leeds Utd şi Newcastle, vicecampioana din 1995-1996.

"Bufniţele", antrenate de David Pleat, au furnizat astfel o mare surpriză, ţinând cont de cota relativ scăzută a echipei la startul campionatului. Kevin Keegan, antrenorul lui Newcastle, a admis că gruparea sa este în criză, la finele unui meci neaşteptat de echilibrat: ***NEWCASTLE UTD. - SHEFF.WEDN. 1-2:*** **Shearer (12) - penalty - Atherton (14), Whittingham (80).** Susţinuţi frenetic de cei 1800 de suporteri care scandau la final "We are top of the league", adică "Noi suntem lideri", oaspeţii au dat lovitura de graţie prin ex-maiorul Guy Whittingham (31 ani) -**în foto.**

Au jucat, la NEWCASTLE: P. Srnicek - S.Watson, L.Howey, P.Albert, R. Elliot - R. Lee, (L.Clarke), D.Batty, D.Ginola (K.Gillespie)- L.Ferdinand, A. Shearer, F. Asprilla, iar la Sheffield: K. Pressman- P.Atherton, I.Nolan, D. Walker, S. Collins, D.Stefanovic - S.Oakes, M.Pemridge, R. Brinkler - R. Humphreys (O.Trustfull), G.Whittingham.

Ce s-a mai întâmplat sâmbătă, în etapa a 3-a? Gruparea cosmopolită de la podul Stamford a urcat pe locul 2, până acum pentru albaştri marcând doar noile achiziţii de pe continent: ***CHELSEA-COVENTRY 2-0:*** **Leboeuf (31), Vialli (79).** În faza premergătoare deschiderii scorului portarul Steve Ogrizovic, de la oaspeţi, a degajat mingea în mâna lui Dan Petrescu, de unde a ricoşat la picioarele unui jucător de la Chelsea, centrare, cap Leboeuf şi 1-0. Proteştele oaspeţilor s-au soldat cu un roşu pentru irlandezul Liam Daish.

Arsenal şi Aston Villa, două echipe de Cupa UEFA, stau împreună pe locul 3, graţie unor victorii identice în dauna noilor promovate: ***LEICESTER - ARSENAL 0-2:*** **Bergkamp (28), Wright (87)** şi ***ASTON VILLA - DERBY COUNTY 2-0:*** **Joachim (18), Johnson (46)-penalty.** cea de-a 3-a nou promovată, şi anume Sunderland AFC, a rămas neînvinsă, după un surpinzător ***LIVERPOOL-SUNDERLAND 0-0!***

La Upton Park, intrarea în joc în repriza secundă a lui Dumitrescu şi Răducioiu a revitalizat atacul "ciocănarilor": ***WEST HAM - SOUTHAMPTON 2-1:*** **Michael Hughes (76), Dicks (81)-penalty-Heaney (16).** Penalty-ul a fost smuls de Dumitrescu, exstelistul păcălindu-l pe arbitrul David Elleray cu un plonjon teatral. Cei 2 români n-au avut loc în primul 11 din "cauza" următorilor: Ludek Miklosko-Stan Lazarides, Mark Rieper, Slaven Bilic, Julian Dicks, Mark Bowen-Stuart Slater, Paolo Future, Michael Hughes-Danny Williamson, Iain Dawie.

Două echipe neînvinse şi extrem de greu de depăşit s-au întâlnit la White Hart Lane: ***TOTTENHAM-EVERTON 0-0.***

City Ground: ***NOTTM FOREST-MIDDLESBORO 1-1:*** **Pearce (68)-Juninho (47).**

Duminică, la Old Trafford, un Cantona tuns "criminal" a înfruntat o ex-campioană părăsită de Kenny Dalglish: ***MANCHESTER UTD. - BLACKBURN 2-2:*** **Cruyff, Solsjkar - Warhurst, Bohinen**, gazdele egalând în două rânduri.

Au jucat la campioni: Schmeichel-May, Johnsen, Pallister, P. Neville, Irwin-Mc Clair, Cantona, Beckham-Cruyff, Giggs, iar la oaspeţi: Flowers-Berg, Coleman, Hendry, Kenna-Donis, Warhurst, Bohinen, Sherwood, Ripley-Gallagher.

Dacă punem la socoteală faptul că în etapa a 2-a, intermediară, a fost ***MANCHESTER UTD. - EVERTON 2-2***, rezultă că "dracii" lui Ferguson au pierdut deja jumătate din punctele pe care le-au risipit la Old Trafford în sezonul trecut. Campioana este vulnerabilă în defensivă, iar accidentele lui Keane şi Cole cântăresc greu....

În ultimul joc al etapei a 3-a, aseară, la Elland Road: ***LEEDS-WIMBLEDON.***

Iată rezultatele rundei secunde: **FC LIVERPOOL - ARSENAL 2-0, LEEDS - SHEFFIELD WEDNESDAY 0-2; ASTON VILLA - BLACKBURN 1-0, CHELSEA - MIDDLESBORO 1-0, LEICESTER - SOUTHAMPTON 2-1, NEWCASTLE - WIMBLEDON 2-0, NOTTM FOREST - SUNDERLAND 1-4, TOTTENHAM - DERBY 1-1 şi WEST HAM - COVERTY 1-1.**

■ Etapa a 4-a va avea loc miercuri 4 septembrie, la 3 zile după debutul reprezentativei Angliei în preliminariile mondialelor din Fanţa '98, la Chişinău, contra Moldovei, ocazie cu care va debuta la cârma echipei naţionale Glenn Hoddle, ex-antrenorul lui Dan Petrescu la Chelsea. Hoddle are probleme de efectiv, renunţând la convocarea lui Howey şi Batty, accidentaţi. McManaman şi Fowler sunt şi ei incerţi. În aceste condiţii, a fost selecţionat la naţională jucătorul de bandă stângă Andy Hinchcliffe (o selecţie pentru Anglia under-21), de la Everton Liverpool, un bun stângaci,, respectiv cel mai grozav executant de cornere din fotbalul englez.

MIHAI COMŞULEA

CARLING PREMIERSHIP

1. SHEFFIELD	3	3	0	0	6-2	9	+6
2. CHELSEA	3	2	1	0	3-0	7	+1
3. ARSENAL	3	2	0	1	4-2	6	+3
4. ASTON VILLA	3	2	0	1	4-2	6	0
5. MAN. UTD.	3	1	2	0	7-4	5	-1
6. SUNDERLAND	3	1	2	0	4-1	5	+2
7. LIVERPOOL	3	1	2	0	5-3	5	-1
8. EVERTON	3	1	2	0	4-2	5	+2
9. TOTTENHAM	3	1	2	0	3-1	5	-1
10. NOTTM. FOR.	3	1	1	1	5-5	4	-2
11. WEST HAM	3	1	1	1	3-4	4	-2
12. LEICESTER	3	1	1	1	2-3	4	-2
13. NEWCASTLE	3	1	0	2	3-4	3	-3
14. MIDDLESB.	3	0	2	1	4-5	2	-1
15. DERBY COUNTY	3	0	2	1	4-6	2	-1
16. LEEDS	2	0	1	1	3-5	1	-2
17. SOUTHAMPT.	3	0	1	2	2-4	1	-2
18. BLACKBURN	3	0	1	2	2-5	1	-2
19. COVENTRY	3	0	1	2	1-6	1	-2
20. WIMBLEDON	2	0	0	2	0-5	0	-3

GERMANIA

NOII LIDERI: DORINEL ŞI JEAN

Început furibund în Bundesliga, cu 4 etape în doar 11 zile! Marţi şi miercuri, în etapa a doua, câteva rezultate interesante: ***Hamburg - Freiburg 5-1:*** Bäron (4), Friis Hansen (12), Spörl (27 pen, 33), Ivanauskas (80) - Decheiver (56), ***Bremen - Rostock 1-1:*** Hofschneider (70 autogol) - Akpoborie (40), ***Schalke - Gladbach 0-0, Bielefeld - St. Pauli 1-2:*** Studtrucker (85) - Scharping (45), Eigner (55); ***Dortmund - Düsseldorf 4-0:*** Zorc (35), Chapuisat (41), Riedle (70,87); ***Bayern - Bochum 1-1:*** Rizzitelli (53) - Peschel (72); ***Duisburg - Leverkusen 1-3:*** Marin (54) - Kirsten (65, 70, 81); ***Köln - 1860 1-0:*** Vlădoiu (5), Munteanu ratând un penalty acordat pentru fault la acelaşi Vlădoiu. Meciul ***Karlsruhe - Stuttgart*** a fost amânat pentru 17 septembrie.

La finele săptămânii, doar o victorie acasă, două remize şi 6 victorii ale oaspeţilor. Doar şvabii au profitat de propriul teren: ***STUTTGART - BREMEN 2-1: Balakov (50), Bobic (62) - Votava (69).*** Deşi în ultimele 10 meciuri directe trupa din Suttgart nu învinsese niciodată verzii hanseatici, ultimul succes pentru VfB, 1-0 la Bremen datând din 17 mai 1991, gheaţa s-a spart prin spectaculosul gol al lui Krasimir Balakov (vinclu din lovitură liberă) continuat de Bobic, cel care a marcat 6 goluri în ultimele 4 jocuri de acasă (câte două contra lui Karlsruhe şi Fortunei, în finalul campionatului trecut, şi câte unul cu Schalke şi în faţa lui Bremen). Werder a pornit cu trei înfrângeri în primele 3 etape doar în campionatul '92-'93. Conducerea clubului din Stuttgart continuă tratativele cu antrenorul Nevio Scala, care a cerut un salar anual de 1,5 milioane DM, dar şi cu danezul Morten Olsen, ex-Köln, pare-se, ceva mai... ieftin.

ST. PAULI - SCHALKE 4-4: Driller (15), Trulsen (54), Springer (64), Sobotzik (67, pen.) - Max (11,61), Thon (34), Wilmots (38). Meci spectaculos, cu o evoluţie interesantă a scorului. Ultimul 4-4 în Bundesliga s-a înregistrat la 17.11.1987, protagoniste fiind VfL Bochum şi FC Homburg. Fundaşul gazdelor, Dirk Dammann a lipsit prima dată de la repromovarea echipei sale în prima ligă. Sezonul trecut a jucat 90 de minute în toate cele 34 etape, la fel cum făcuse şi în primele două runde ale noului campionat. Motivul absenţei? Omul a alunecat în baie şi s-a accidentat destul de serios!

BOCHUM - BIELEFELD 1-1: Jack (65) - Molata (58). Eliminat Hobday (Bielefeld - 89). În prima ligă Bochum nu a reuşit să învingă niciodată pe Bielefeld pe propriul teren. Ultimul gol în deplasare al "trupei de pensionari" l-a realizat japonezul Ozaki (1-2 la Bremen) în 1 iunie 1985.

ROSTOCK - HAMBURG 0-1: Bäron (65). Esticii au început campionatul prost, la fel cum l-au terminat pe precedentul. (Ultima victorie au realizat-o la 4 mai 1996, 2-1 cu Bremen)

GLADBACH - KARLSRUHE 1-3: Andersson (22) - Hässler (33), Dundee (45), Keller (90). Cu un marcaj bun al lui Fink la Effenberg, oaspeţii au rămas neînfrânţi la Mönchengladbach în ultimele 5 jocuri! E drept că, la scorul de 1-2, Huiberts a ratat egalarea de la doar 2 metri de poarta goală! Albverzii n-au mai câştigat de 6 etape, ceea ce li se îmtâmplă pentru prima dată în divizie. Golul lui Andersson, marcat după 202 minute, a făcut ca recordul stabilit în startul sezonului '91-'92 să rămână în picioare: nici un gol marcat după 3 etape.

FREIBURG - KÖLN 1-3: Zeyer (52) - Gaissmayer (10), Polster (86,90). Ca şi sâmbătă, în precedentele meciuri directe, cine a condus n-a mai pierdut. A fost a 500-a victorie a Köln-ului în Bundesliga (doar Bayern are mai multe, 573). La fel ca în campionatul 1975-76, Köln începe cu 3 victorii la rând, preluând şefia clasamentului. Toni Polster a înscris a 13-a dublă în Germania (în 88 meciuri a marcat de 47 de ori).

1860 MÜNCHEN - DORTMUND 1-3: Schwabl (38) - Zorc (59 pen.), Möller (73), Heinrich (90). Al 9-lea joc consecutiv în care 1860 nu trece de Borussia (ultima dată, la 7 ianuarie 1978, 3-1 la Dortmund). Sâmbătă, căpitanul campionilor Michael Zorc şi-a sărbătorit a 34-a aniversare cu un gol din 11 m, al 47-lea al său din cele 55 lovituri executate în carieră, toate pentru Borussia. Din acest punct de vedere, el este depăşit doar de legendarii Manfred Kaltz şi Gerd Müller.

LEVERKUSEN - DÜSSELDORF 0-1: Seeliger (47). Surpriza etapei, sau victoria fostei lanterne în faţa ex-liderului. Prima victorie a Fortunei la Leverkusen în cele 13 meciuri jucate.

DUISBURG - BAYERN 0-4: Klinsmann (15), Ziege (24, 90), Witęczek (60). Al 13-lea meci consecutiv în care Duisburg nu bate Bayernul. Ultima victorie la 8 mai 1979, 3-1. Prima dată când Duisburg începe campionatul cu 3 înfrângeri. Cele 40 de meciuri între cele două echipe fuseseră vizionate de 990.228 spectatori. Cum duminică au fost 30.128 de oameni pe Wedaustadion...

Etapa viitoare: marţi, 27 august: Dortmund - Freiburg, Bremen - Gladbach, Schalke - Bochum, Düsseldorf - TSV 1860. Miercuri, 28 august: Hamburg - Stuttgart, Karlsruhe - St. Pauli, Bielefeld - Duisburg, Bayern - Leverkusen, Köln - Rostock.

■ **MARIUS BREAZU**

Bundesliga

1. KOLN	3	3	0	0	7-1	9	+6
2. BAYERN	3	2	1	0	7-2	7	+4
3. STUTTGART	2	2	0	0	6-1	6	0
4. DORTMUND	3	2	0	1	9-5	6	+3
5. HAMBURG	3	2	0	1	7-3	6	+3
6. LEVERKUSEN	3	2	0	1	7-4	6	0
7. BOCHUM	3	1	2	0	3-2	5	-1
8. KARLSRUHE	2	1	1	0	5-3	4	+4
9. ST. PAULI	3	1	1	1	7-7	4	-2
10. TSV 1860	3	1	0	2	3-5	3	3
11. FREIBURG	3	1	0	2	5-10	3	-3
12. DUSSELDORF	3	1	0	2	1-7	3	0
13. ROSTOCK	3	0	2	1	3-4	2	-4
14. BIELEFELD	3	0	2	1	2-3	2	-1
15. GLADBACH	3	0	2	1	1-3	2	-4
16. SCHALKE	3	0	2	1	4-8	2	-1
17. BREMEN	3	0	1	2	4-6	1	-2
18. DUISBURG	3	0	0	3	1-8	0	-6

UNGARIA

CÂND VA MAI CÂŞTIGA VAC SAMSUNG?

Dacă în runda precedentă s-au marcat 40 de goluri, rezultatul ultimului joc disputat luna trecută fiind ***VASAS - MTK 1-2: Vaczi (70) - Farkashaszi (7), Keresei (26)***, în etapa a 3-a nu s-au înscris decât 19 puncte! Ori atacanţii au uitat să marcheze, ori apărătorii au fost mai precauţi?

Singura echipă cu punctaj maxim a rămas Ujpest, în timp ce, fără nici un punct, se află Siofok şi Vac Samsung.

Gazdele au câştigat doar două jocuri ***MTK - FERENCVAROS 3-0: Kencsei (5, 86), Orosz (68).*** Au asistat 4.000 de spectatori. Tifosi lui Frady au cerut demisia antrenorului Novak, considerat excelent până acum! La acest succes şi-au adus contribuţii şi portarul lui MTK, Babos, excelent pe tot parcursul meciului. Oaspeţii au părut obosiţi după jocul din preliminariile Champions League, cu IFK Göteborg. Cu toate acestea, Miriuţă a ratat câteva ocazii de gol.

KISPEST - PECS 3-1: Matyus (47), Plokai (56, 72 - penalty) - Tököly (80 - penalty). Dominarea budapestanilor a fost edificatoare şi din punct de vedere al raportului loviturilor de colţ: 18-1!

Dintre cele 4 victorii ale vizitatorilor, cea mai concludentă au obţinut-o feroviarii. ***ZALAEGERSZEG - DEBRECEN 1-5: Fujsz (82) - Sandor (5, 8, 70 - penalty), Ilea (56, 79).*** Golul gazdelor s-a datorat unei grave greşeli a portarului Horvath.

SIOFOK - UJPEST 0-2: Szanyo (37 - penalty), Weber (90 - penalty). Arbitrul Vencel Toth nu s-a arătat la fel de darnic şi cu gazdele, neacordându-le un penalty clar, în minutul 69.

BEKESCSABA - BVSC BUDAPESTA 0-1: Bukszegi (87). După două jocuri bune alb-violeţii au fost stopaţi de excelenta prestaţie a portarului Koszta.

VAC SAMSUNG - VASAS CASINO 0-1: Iuhasz (12). Gazdele n-au mai câştigat de 7 luni, deşi au avut două bare. Eroul meciului a fost goalkeeper-ul oaspeţilor, Szabolcs Safar, cotat cu 11 milioane de forinţi, nimeni altul decât portarul naţionalei "under 21". Iuhasz a marcat după o cursă pornită de la marginea propriului careu.

În celelalte partide s-au consemnat remize. ***FC STADLER - HALADAS 0-0.*** Au asistat 2.000 de spectatori. Bună evoluţia românilor Negrău şi Uşvat (ambii Haladas). Bulders, de la gazde, a avut o bară.

CSEPEL - VIDEOTON 1-1: Nagy (31) - Vancea (22). A 3-a remiză a lui Csepel şi din nou 1-1, ca şi în primele două etape. Au asistat doar 900 de spectatori.

III KERÜLET - GYÖR 0-0. Peste 10.000 de suporteri au ţinut să-şi vadă favoriţii la primul joc pe teren propriu. Din păcate n-au avut ocazia să asiste la vreun gol.

Etapa viitoare va avea loc miercuri, 4 septembrie, duminică, 1 septembrie, naţionala Ungariei urmând să debuteze în preliminariile CM, pe teren propriu, cu echipa Finlandei.

ŞTEFAN MARTON

N.B.1

1. UJPEST	3	3	0	0	10-2	9	+3
2. MTK BUDAP.	3	3	0	0	7-1	9	+3
3. BVSC DREHER	3	2	1	0	6-2	7	+4
4. DEBRECEN	3	2	0	1	10-4	6	+3
5. BEKESCSABA	3	2	0	1	6-2	6	0
6. FERENCVAR.	3	2	0	1	8-7	6	+3
7. HALADAS	3	1	2	0	2-1	5	+2
8. VIDEOTON	3	1	1	1	7-5	4	+1
9. VASAS	3	1	1	1	3-3	4	+1
10. KISPEST	3	1	1	1	6-7	4	-2
11. GYOR	3	1	1	1	3-5	4	+1
12. CSEPEL	3	0	3	0	3-3	3	-3
13. PECS	3	1	0	2	3-5	3	0
14. ZALAEG.	3	1	0	2	3-10	3	-3
15. STADLER	3	0	1	2	2-6	1	-5
16. KERULET	3	0	1	2	2-7	1	-2
17. SIOFOK	3	0	0	3	2-7	0	-6
18. VAC SAMS.	3	0	0	3	2-8	0	-6

goal trotter

VIAȚĂ GREA PENTRU ECHIPELE ROMÂNEŞTI

Vinerea trecută, la Geneva, a avut loc tragerea la sorţi pentru primul tur în Cupa Cupelor şi Cupa UEFA, stabilindu-se totodată cele 4 grupe în Champions League.

LIGA CAMPIONILOR

Grupa A: Glasgow Rangers, Auxerre, Ajax, Grasshoppers

Grupa B: Widzew Lodz, Atl. Madrid, Steaua, Borussia Dortmund

Grupa C: Manchester Utd., Rapid Viena, Fenerbahce, Juventus

Grupa D: F.C. Porto, I.F.K. Göteborg, Rosenborg, A.C. Milan

Steaua va avea următorul program: Atl. Madrid (d), Bor. Dortmund (a), Widzew (a), Widzew (d), Atl. Madrid (a), Bor. Dortmund (d).

Formaţiile italiene Juventus şi A.C. Milan vor debuta pe teren propriu în compania lui Manchester Utd. respectiv F.C. Porto.

CUPA CUPELOR

Kaiserslautern - Steaua Roşie; Gloria B-ţa - Fiorentina; Lokomotiv Moscova - Varazdin (Croaţia); F.C. Barcelona - Larnaca (Cipru); Benfica - Ruch Chorzow; AEK Atena - Chemlon (Slovacia); Batumi (Georgia) - PSV Eindhoven; Vaduz (Liechtenstein) - Paris SG; Constructorul Chişinău - Galatasaray; Sturm Graz - Sparta Praga; Nimes - Honved; Anjalakoski (Finlanda) - FC Liverpool; FC Sion - Niva (Ucraina); Aarhus - Ol. Ljubljana; Cercle Bruges - Brann Bergen (Norvegia); K.R. Reykjavik - AIK Stockholm.

CUPA UEFA

Karlsruhe - Rapid Bucureşti; F.C. Valencia - Bayern München; Arsenal - M'gladbach; Celtic Glasgow - Hamburg; Montpellier - Sporting Lisabona; Schalke - Roda Kerkrade; Dinamo Kiev - Neuchatel; Beşiktas - Molenbeek; Lens - Lazio; Silkeborg - Spartak Moscova; Slavia Praga - Malmö; Casino Graz - Ekeren; Panathinaikos - Legia Varşovia; Cernomoreţ - F.C. Naţional; Torpedo Moscova - Dinamo Tbilisi; Guimaraes - AC Parma; Vladikavkaz - Anderlecht; Innsbruck - Metz; Bodo Glimt (Norvegia) - Trabzonspor; Lingby - FC Bruges; Aston Villa - Helsingborg (Suedia); Bröndby - FC Aarau; TSKA Moscova - Feyenoord; Apoel Nicosia - Espanol; Guingamp - Inter Milano; Odense - Boavista Porto; Ol. Pireu - Ferencvaros; Newcastle - Halmstad (Suedia); Aberdeen - Barry Town (Ţ. Galilor); Cracovia - AS Monaco; AS Roma - Dinamo Moscova; Tenerife - Maccabi Tel Aviv.

MENOTTI PREIA INDEPENDIENTE

Cesar Luis Menotti, antrenorul Argentinei la CM 1978, este noul coach al echipei Independiente Buenos Aires, unde doreşte să-l ducă şi pe veteranul columbian Carlos Valderrama, actualmente în Major League Soccer.

REMEMBER LIECHTENSTEIN

În week-end, nu numai România va porni la drum în preliminariile CM grupa a 8-a, ci şi rivala tricolorilor, echipa Republicii Irlanda, care se va deplasa în Liechtenstein. În calificările pentru Euro'96, irlandezii au reuşit doar un neverosimil 0-0 în mica ţară din Alpi, rezultat care i-au scos din cursa pentru Anglia. Pentru ca istoria să nu se mai repete, noul antrenor Mick McCarthy a strâns sub stindardul verde tot ce are mai bun la ora actuală fotbalul irlandez. Din lotul de 33 jucători au declarat însă rapid forfait Mark Kennedy (Liverpool) şi Terry Phelan (Chelsea), fără jocuri în picioare la cluburile lor datorită unor mai vechi accidentări. Iniţial, Roy Keane şi John Aldridge au fost şi ei scoşi din calcule, fiind accidenţaţi.

RANGERS, CA CEASUL

Paul Gascoigne a înscris unicul gol al meciului Glasgow Rabgers - Dundee United, din cadrul etapei a 3-a scoţiene, deşi în restul partidei a evoluat şters. Cu această a doua victorie consecutivă cu 1-0 acasă, Rangers are punctaj maxim, golaveraj 7-2, fiind urmată de mare rivală Celtic Glasgow, cu 7 puncte (9-4), învingătoare la Kilmarnock. Paolo Di Canio a marcat golul egalizator al verzilor, după ce a început meciul de pe banca de rezerve, iar Celtic a învins în cele din urmă cu 3-1. În celelalte partide: Raith Rovers - Motherwell 0-3, Hibernians - Dunfermline 0-0 şi Aberdeen - Hearts 4-0.

SUPERCUPA SPANIEI

Duminică, în prima manşă, FC Barcelon - Atletico Madrid 5-2: Ronaldo (5, 89), Giovanni (31), Pizzi (73), De la Peña (75) - Esnaider (37), Pantici (57 - pen). Returul, miercuri la Madrid.

În Germania continuă MODA FEMEILOR-MANAGER

Se zice că jucătorii profesionişti, fiind ocupaţi până peste cap cu antrenamentele, meciurile, deplasările şi alte obligaţii contractuale, n-ar prea avea timp să-şi rezolve problemele legate de afaceri sau cele privitoare strict la activitatea fotbalistică. Şi atunci ei angajează tot felul de manageri, indivizi mai mult sau mai puţin dubioşi, care îi pot propulsa în vârful piramidei, dar pot să-i şi trimită spre baza aceleiaşi figuri geometrice, loc de unde prea puţini îşi mai pot reveni. Pentru a scăpa de surprizele neplăcute, o serie de jucători, mai ales din Germania, apelează, când e vorba de manageri, tocmai la... soţiile lor. La începutul anilor '80 deschizătoare de pârtie a fost Gaby Schuster, soţia lui Bernd Schuster, cea prin mâna căreia au trecut toate contractele care au privit transferul soţului său de la FC K In la Real Madrid, Barcelona şi Atletico. Tot ea a fost cea care a "dictat" reîntoarcerea blondului mijlocaş în Germania, la Leverkusen, acum trei sezoane. Pe urmele lui Gaby au călcat cu hotărâre Martina Effenberg, Angela Hässler, Bianca Illgner şi, ca un caz aparte, Beate Rehhagel, cea care, pe lângă problemele financiare ale lui Otto, îi rezolvă acestuia şi documentaţia privind viitorii adversari ai echipei soţului său. Recent, Stefan Effenberg a semnat cu Borussia M-gladbach un contract până în anul 2000, condiţiile acestuia fiind negociate de soţia sa cu Rolf Rüssmann, managerul clubului. Martina a obţinut pentru Effe un salariu anual de aproape 3 milioane DM, plus procente din vânzarea articolelor pentru fani cu numele şi imaginea căpitanului Borussiei. Asta ar însemna, în cel puţin 4 ani, un venit total de aproximativ 20 milioane DM. ***"Este soţia mea şi nimeni nu mă cunoaşte mai bine. De aceea am încredere oarbă în ea."*** spune Effenberg. Şi deocamdată nu vedem motivele care să ne convingă de contrariu. Angela Hässler s-a avântat în problemele fotbalistice ale soţului său Thomas în vara lui 1994, când a tratat de una singură transferul micuţului "Icke" de la Roma la Karlsruhe, echipă la care mai joacă şi în prezent. Preşedintele lui Karlsruhe, Roland Schmider o descrie astfel pe Frau Hässler: ***"Ştie ce vrea şi a impus un anumit standard de fair-play. Este pregătită să discute orice clauză din contract, fiind mereu pe fază. Interesantă viziunea sa asupra carierei soţului, care este văzută numai şi numai prin prisma avantajelor pe care le-ar putea aduce familiei. Cred că este mult mai interesant să tratezi cu o femeie-manager. Ai întotdeauna ceva de învăţat de la ele"*** încheie Schmider. Nu de aceeaşi părere este Willi Lemke, managerul lui Werder Bremen, cel cu care a avut de lucru reprezentanta lui Otto Rehhagel, Beate. ***"Femeile au în această muncă mai puţine posibilităţi de exprimare, ceea ce constituie fără îndoială un clar dezavantaj. De foarte multe ori, la aceste discuţii, ele pun pe primul plan starea emoţională, care le face nesigure şi totodată vulnerabile."*** Cu toate acestea, Beate a reuşit să convingă staff-ul lui Bayern să-l angajeze pe soţul său pentru un salariu de 2,9 milioane DM. Că "Otto I" a fost demis înainte de a împlini un an pe banca multicampioanei germane este o altă poveste, de care Beate ne se face vinovată, nu-i aşa?

Notizie dall' Italia

DOUĂ ECHIPE DIN SERIE A AU FOST ELIMINATE!

Vineri şi sâmbătă s-au disputat jocurile primului tur din Coppa Italia. Deci, după mai bine de 100 de jocuri amicale a început sezonul competiţional în peninsulă. În întrecere au debutat doar două echipe din Serie A, Atalanta şi Piacenza, ambele părăsind competiţia, eliminate de formaţii din C1, Spal, respectiv Nocerina. Miercuri, 28 august vor intra în scenă şi celelalte 16 divizionare A. Vă prezentăm rezultatele primului tur, cu majuscule fiind trecute echipele calificate, precum şi adversarele din faza următoare, ultimele incluse în paranteză.

EMPOLI - Reggina 1-0 (MILAN); SPAL - Atalanta 2-1 (REGGIANA); Lecce - Genoa se va rejuca, pugliezii folosind un jucător suspendat (SAMPDORIA); Brescia - Lucchese 1-1, întrerupt în min. 81 (VICENZA); Como - CREMONESE 6-7 după penalty-uri (UDINESE); Castel di Sangro - CESENA 0-2 (ROMA); Gualdo - TORINO 0-2, după prelungiri (BOLOGNA); Pistoiese - COSENZA 0-3 (FIORENTINA); AVELLINO - Venezia 2-1, după prelungiri (LAZIO); Ascoli - BARI 1-2 (VERONA); Ancona - PESCARA 1-2 (PARMA); MONZA - Padova 1-0 (NAPOLI); CHIEVO - Salernitana 1-0 (CAGLIARI); RAVENNA - Palermo 3-1 (INTER); NOCERINA - Piacenza 4-3 după penalty-uri (PERUGIA); ANDRIA - Foggia 3-0 (JUVENTUS)

MERCATO * CURIOZITĂŢI

● ***Holger Fach***, în vârstă de 33 ani, component al echipei Bayer Leverkusen, va evolua din acest sezon la divizionara B, Padova.

● ***Luis Romero***, de la Penarol Montevideo, va îmbrăca tricoul lui Cagliari

● Triestina, din Serie C2, este interesată de achiziţionarea gabonezului ***Pierre Aubameyang***!

● În acest sezon nici un jucător din formaţia lui Napoli nu va purta tricoul cu numărul 17. Asta datorită superstiţiei! Amintim că în ediţia trecută cel care a purtat acest număr, ***Gennaro Scarlato***, născut la 3 mai 1977, n-a putut evolua nici măcar un minut în campionat, suferind două grave accidentări.

● Squadra azzurra va debuta în preliminariile CM, pe teren propriu, la 9 octombrie la Perugia, împotriva Georgiei. Primul examen va fi însă la Chişinău, la 5 octombrie, cu Moldova.

● ***Fernando Couto***, de la Parma, a semnat un contract pe 4 ani cu FC Barcelona.

● Fundaşul lui Reggiana, ***Cherubini***, va lipsi, datorită unei accidentări, cam 6 luni de pe gazon.

AMICALE

● Trofeul Berlusconi: ***Milan - Juventus 1-0***: Eranio (83). Au asistat 68000 de spectatori

● ***Verona - Parma 2-0***: Corini, Apolloni (autogol). Cu acst prilej a debutat Crespo.

● ***Ath. Bilbao - Napoli 2-2***; ***Vicenza - Inter 1-2*** (Ambrosetti - Ganz şi Seno); ***Valencia - Perugia 3-1***; ***Flamengo - Perugia 5-2, Roma - Zaragoza 1-2.***

SUPERCUPA ITALIEI

Însoţită de 4000 de tifosi, FIORENTINA care a împlinit ieri 26 august 70 de ani de la înfiinţare, a câştigat Supercupa Italiei, învingând pe AC Milan, tocmai pe Giuseppe Meazza, cu 2-1, prin golurile marcate de ***Batistuta (11 şi 84)***, respectiv ***Savicevici (21)***. A fost a 9-a ediţie a acestui trofeu, prima în care a triumfat câştigătoarea cupei în faţa campioanei. Iată şi celelalte 8 finale de până acum: 1988 Milan - Sampdoria 3-1; 1989 Inter - Sampdoria 2-0; 1990 Napoli - Juventus 5-1; 1991 Sampdoria - Roma 1-0; 1992 Milan - Parma 2-1; 1993 Milan - Torino 1-0; 1994 Milan - Sampdoria 5-4 după penalty-uri; 1995 Juventus - Parma 1-0.

SANDU USUSAN

OLANDA

Et. 1 (miercuri 21 august): Kerkrade - Feyenoord 1-1, Volendam - De Graafschap 1-1, Groningen - Tilburg 0-0, Heerenven - Enschede 1-3, Alkmaar - Arheim 0-2, Ajax - Breda 1-0, Utrecht - Waalwijk 2-2, Sparta Rotterdam - Sittard 0-0, Nijmegen - Eindhoven 1-4.

Et. 2: De Graafschap - Waalwijk 3-2, Breda - Sparta Rotterdam 1-0, Heerenven - Ajax 2-0, Tilburg - Sittard 0-1, Feyenoord - Volendam 3-0, Nijmegen - Alkmaar 0-0, Eindhoven - Groningen 4-1, Enschede - Kerkrade 1-1, Arheim - Utrecht 1-0.

CLASAMENT

1. EINDHOV.	2	2	0	0	8-2	6	+3
2. ARNHEIM	2	2	0	0	3-0	6	+3
3. FEYEN.	2	1	1	0	4-1	4	+1
4. ENSCHEDE	2	1	1	0	4-2	4	+1
5. GRAAFSCH.	2	1	1	0	4-3	4	+1
6. SITTARD	2	1	1	0	1-0	4	+4
7. HEERENV.	2	1	0	1	3-3	3	-3
8. BREDA	2	1	0	1	1-1	3	0
9. AJAX	2	1	0	1	1-2	3	0
10. KERKRADE	2	0	2	0	2-2	2	-1
11. WAALWIJK	2	0	1	1	4-5	1	+1
12. UTRECHT	2	0	1	1	2-3	1	-2
13. SP. ROTT.	2	0	1	1	0-1	1	-2
14. TILBURG	2	0	1	1	0-1	1	-2
15. ALKMAAR	2	0	1	1	0-2	1	-2
16. GRONING.	2	0	1	1	1-4	1	-2
17. NIJMEGEN	2	0	1	1	1-4	1	-5
18. VOLENDAM	2	0	1	1	1-4	1	-2

PORTUGALIA

Et. 1: Espinho - Sporting Lisabona 1-3, Belenenses - Boavista 2-4, FC Porto - Setubal 2-2, Benfica - Braga 1-1. Meciurile Guimaraes - Gil Vicente, Leca - Leiria, Maritimo - Chaves, Rio Ave - Salgueiros şi Farense - Amadora se vor disputa în 1 septembrie.

BELGIA

Et. 4: Standard Liege - Molenbeek 3-0, Anderlecht - Lokeren 2-2, Cercle Bruges - Mouscron 2-2, Anvers - Lommel 1-4, La Gantoise - Alost 3-2, Lierse - Charleroi 4-0, St. Trond - Ekeren 3-1, Genk - FC Bruges 1-1, Harelbeke - Malines 3-3.

CLASAMENT

1. GANTOISE	4	3	1	0	9-5	10	+4
2. STD LIEGE	4	3	0	1	7-3	9	+3
3. FC BRUGES	4	2	2	0	10-4	8	+2
4. MOUSCRON	4	2	2	0	7-4	8	+2
5. ANDERL.	4	1	3	0	9-3	6	0
6. LIERSE	4	1	3	0	7-3	6	0
7. ANVERS	4	2	0	2	6-10	6	0
8. GENK	4	1	2	1	6-5	5	-1
9. MOLENB.	4	1	2	1	4-5	5	-1
10. HARELBEKE	4	1	1	2	6-7	4	-2
11. ALOST	4	1	1	2	5-6	4	-2
12. LOKEREN	4	1	1	2	4-5	4	-2
13. EKEREN	4	1	1	2	6-8	4	-2
14. LOMMEL	4	1	1	2	5-10	4	-2
15. MALINES	4	0	3	1	6-7	3	-3
16. CERCLE BR.	4	0	3	1	4-5	3	-3
17. CHARLEROI	4	1	0	3	4-8	3	-3
18. ST. TROND	4	1	0	3	4-11	3	-3

FRANTA

Et. 3: Nancy - Paris SG 0-0, Montpellier - Cannes 0-1, Nice - Bastia 1-1, Lille - Rennes 3-1, Bordeaux - Auxerre 0-0, Marseille - Metz 1-2, Strasbourg - Le Havre 1-0, Caen - Lyon 1-1, Nantes - Lens 0-1, Guingamp - Monaco 2-1.

CLASAMENT

1. LENS	3	3	0	0	6-1	9	+6
2. BASTIA	3	2	1	0	4-1	7	+1
3. AUXERRE	3	2	1	0	3-0	7	+4
4. PARIS S.G.	3	2	1	0	3-0	7	+4
5. CANNES	3	2	1	0	4-2	7	+4
6. LILLE	3	2	0	1	4-3	6	0
7. BORDEAUX	3	1	2	0	2-1	5	-1
8. MONACO	3	1	1	1	5-4	4	+1
9. OL. MARSEILLE	3	1	1	1	5-4	4	-2
10. LYON	3	1	1	1	4-4	4	+1
11. METZ	3	1	1	1	3-3	4	+1
12. GUINGAMP	3	1	1	1	2-2	4	-2
13. RENNES	3	1	0	2	4-6	3	0
14. STRASB.	3	1	0	2	1-3	3	-3
15. MONTPELL.	3	0	2	1	1-2	2	-1
16. LE HAVRE	3	0	1	2	1-3	1	-2
17. NANCY	3	0	1	2	2-5	1	-5
18. NANTES	3	0	1	2	2-5	1	-5
19. NICE	3	0	1	2	2-5	1	-5
20. CAEN	3	0	1	2	1-5	1	-5

DOLARII VIN LA SFÂNTU' AŞTEAPTĂ

POLI O PĂSUIE PE DINAMO DE DATORIA PE VARGA

FOTBAL vest

Anul VI Nr. 34 (237) ● 3-9 Septembrie '96
Apare marţi ● 12 pagini ● 800 lei

■ MAGNET ■ MAGNET ■ MAGNET ■ MAGNET ■

Pag. 4

UTA RISCĂ SĂ JOACE LA BAIA MARE FĂRĂ PITICU

POLI E SUPĂRATĂ CĂ AM FOST ÎMPOTRIVA VÂNZĂRII LUI ROTARIU LA RAPID!

pag. 3

"Pe contraatac"

VIOREL BOIŢ

afirmă că nu s-a intenţionat transferul lui Rotariu

ÎNTREBAREA NOASTRĂ NEVINOVATĂ:

"Ce căutau Adrian Manea şi Roti, acum două săptămâni, la Hotel Parc din Bucureşti?"

"L-AM DAT PE ROTARIU LA POLI PENTRU TIMIŞOARA, NU CA SĂ-L VÂNDĂ "

afirmă

SAVA SIMCELESCU

Astăzi la ora 16, REGAL pe stadionul UMT

Selecţionata Diviziei AII, alcătuită de FOTBAL vest, într-un meci spectacol cu liderul seriei a IV-a a Diviziei B

pag. 5

Se diluează zvonul SILVIU STĂNESCU

ORGOLIUL LUI MIRCEA CHIVU REAŞEAZĂ VALORILE ÎN REŞIŢA

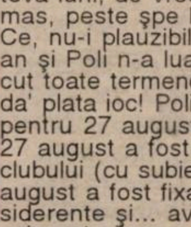

VOCEA PORUMBELULUI ATACAT

(Iese zvon şi împotriva vântului)

La câte reacţii violente dinspre "Regele Ferdinand" au declanşat manseta ziarului de săptămâna trecută şi Vocea lu' băiatu', mi-am zis că nu mai are rost să dau cu ciocu-n Poli că nu mă înţelege cine trebuie! Degeaba m-au oprit druckerii în centru să-mi spună că am dreptate, că şi ei, după ce au văzut plecând atâţia fotbalişti, îl vor pe Roti la Timişoara, când oamenii de la Expres abia aşteaptă să mă jumulească... Da' nu-mi dă guşa pace şi iar sunt nevoit să... zbor împotriva vântului. Uite ce mi-a trăznit prin cap. Să zicem că Poli îl dădea pe Roti în Giuleşti şi obţinea 200000 de parai. Să zicem! Da ce ziceam dacă, de exemplu, primea prima rată de vreo douăj' de mii, a doua, după câteva luni, de vreo cincizeci, iar a treia, adică grosu', de 130 de mii ce-au rămas, peste şpe luni, când Rapidu' (tot să zicem) nu mai voia să plătească? Ce, nu-i plauzibil? E! Păi Varga n-a fost dat definitiv la Dinamo, n-a jucat un an şi Poli n-a luat numa' 23 de mii? Ba da! Şi acum iar mă enervez! Au trecut toate termenele şi răstermenele de plată pentru gros, adică restu' de 37, da' plata ioc! Poli, ne-a asigurat dl. Boiţ, le-a dat ultimul termen dinamoviştilor pentru 27 august! Acum, dacă-i omu' milos, trebe să-l înţelegem! Numa' că 27 august a fost tocma' marţea trecută, după care, la conferinţa de presă a clubului (cu subiectul Fotbal vest!) am aflat că după acest ultim termen de 27 august a fost fixat un nou... ultim termen pentru şpe septembrie! Pe ce considerente şi... avantaje? Judecaţi dvs.! Purtătorul de cuvânt al clubului ne-a asigurat că nu s-au încasat banii pe Varga de la Dinamo deoarece contabila clubului e în concediu!?! A fost bineînţeles o glumă! Dar până una-alta, Dinamo cere de la UTA banii pe grila lui Varga! Cine-i hoţu', cine-i fraieru'? Judecaţi tot dvs.! Furtuna n-am iscat-o eu! ● Tot o furtună a ocolit CSMR-ul. Mare încărcătură era acolo înaintea meciului cu Gloria. Sigur că e greu să priveşti de pe două puncte din Valea Domanului, spre cele 9 ale fraţilor vitregi din Govândari. Şi încă apăsat de zvonuri gen: ***"Ba e Jackie, ba e Firică, ba amândoi!"*** Numai că orgoliul lui Mircea Chivu şi a băieţilor săi a cam reaşezat valorile pe malul Bârzavei... Aşa că zvonul conform căruia de săptămâna asta urma să fie instalat la CSM Silviu Stănescu îşi pierde din consistenţă! Deşi, imprevizibil e Ilie Pătruică! Şi când chemi un om, înainte de a şti rezultatul din derby-ul local, s-ar putea să-l pui... director tehnic. Oricum, eu n-am înţeles încă sensul acestui post în fotbalu' românesc!

ION GOLUMBU

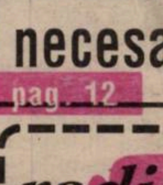

TAVI FOALE

"Cine nu munceşte este împotriva mea"

pag. 7

TERIFIANTA GÂNDIRE A LUI JACKIE

"Miron Cozma este un haiduc necesar fotbalului românesc"

pag. 12

radio Vest 88.7 MHz STEREO

Un punct cardinal pentru un profit colosal

TIMIŞOARA
Bd. Mihai Viteazu nr. 1 bis
TEL. 056-194.816; 194.818
FAX: 056 - 194.823

URECHEA CIULITĂ

NICOLAE GRIGORESCU: *"Cred ca la AJF Timiş intenţionat nu s-au prelucrat echipelor noile reglementări cu privire la atacul din spate. Astfel se aduna multe galbene şi mai mulţi bani în buzunarul AJF-ului"*

SILVIU LUNG, înaintea meciului CFR - Motru: *"Unii antrenori pleacă de la echipe dacă nu le aduci trei jucători. Eu am rămas fără nouă şi totuşi nu am plecat. Cred însă că vom retrograda noi şi CFR-ul"*

OCTAVIAN FOALE, după acelaşi meci: *"Ce să-i faci, asta e echipa pe care o am. Cu jucătorii ăştia am mierlit-o, cu ăştia trebuie s-o scot la capăt"*

DAN FIRIŢEANU: *"Aţi scris în numărul trecut că am dat interviu pe patul de moarte. M-aţi înmormântat cam devreme. Sunt viu la Tractorul Braşov, aşa că pot să vă dau informaţii despre seria I-a a Diviziei A"*

VIOREL BOIŢ, apropo de neprezentarea selecţionatei Diviziei C pentru amicalul cu Poli: *"Dacă meciul asta era organizat de noi, precis apăream* **prin ziare***"* (subliniere Bugs Bunny)

ILIE VEGHERIUC,preşedintele secţiei de fotbal Gloria Reşiţa după meciul CSM -Gloria: *"Singura consolare după această înfrângere este că dacă am fi învins ne-ar fi arătat cu degetul că am fost groparii CSMR-ului"*

MITICA PERDEI: *"Ghiţă Chimiuc a fost tăticul meu, nea Tavi Foale e naşul"*

CAMERA ASCUNSĂ A LUI FOTOFUCHS

Bine c-am scăpat de Firiţeanu!
Tăticu'! Vezi că-s numa' interimaru' lu' Foale!

GHIŢĂ CHIMIUC PLÂNGÂND PE UMĂRUL LUI PETRE MUŞAT

ÎNTREBAREA CARE VINE MARŢI

După "Fotbal vest"-ul de azi, oare ce se va discuta joi la conferinţa de presă de la Poli?

DIALOGURI INERENTE

OCTAVIAN FOALE

"Cine nu munceşte este împotriva mea"

REP: **Nea Tavi, aţi preluat CFR-ul într-un moment greu. Nu atât datorită situaţiei din clasament, deoarece nu este o dramă să fii pe ultimul loc după 3 etape** (n.n. interviul a fost realizat înaintea meciului cu Minerul Motru), **ci datorită numeroaselor fricţiuni existente între fostul antrenor, Dan Firiţeanu, şi conducerea clubului, precum şi a unor nemulţumiri financiare ale jucătorilor. De ce aţi acceptat acum postul de antrenor şi nu în urmă cu un an sau cu 6 luni, când aţi mai fost solicitat, iar treburile mergeau mai bine?**

O.F.: Nu este tocmai uşor de răspuns la această întrebare. Dar, pe tot parcursul carierei mele de antrenor, am avut parte să mă "lipesc" de echipe care necesită reparaţii capitale. Pot să spun că îmi şi place acest lucru. Dacă CFR-ul era pe locul întâi, e clar că nu mă chema nimeni. Mă bazez însă pe faptul că ne vom redresa cât de curând şi încet, încet, ne vom face o echipă competitivă.

REP: **La ora numirii dvs. ca antrenor, ştiaţi că preşedintele Sava Simcelescu a organizat un scrutin secret cu toţi jucătorii, iar 75 la sută dintre ei au "votat" pentru Octavian Foale?**

O.F.: N-am ştiut. Am auzit, ulterior, citind în "Fotbal vest", că a avut loc acest vot secret. Mă bucur că am câştigat detaşat şi după ce am preluat echipa mi-am dat seama că întradevăr jucătorii sunt dispuşi să lucreze şi să se autodepăşească. Un lucru foarte important, fără de care nu se poate ieşi din acest impas.

REP: **Dacă ar fi să faceţi o mică paralelă între echipa actuală şi cea pe care aţi lăsat-o acum mai bine de doi ani şi jumătate, ce ar fi de spus?**

O.F.: Fiecare antrenor are stilul lui de muncă. N-aş putea spune că echipa nu este pregătită. Am găsit-o puţin "şifonată" psihic, normal, aş zice eu, din moment ce se află pe ultimul loc. Evident, este mult de lucru. Eu încerc să-mi impun ideea mea de joc, care nu este însă diametral opusă faţă de cea a lui Firiţeanu. Avem însă fiecare gustul nostru.

REP: **Dacă aţi fi preluat echipa din vară, aţi fi fost de acord cu cedarea lui Angelo Foale?**

O.F.: E drept, e copilul meu, dar...

REP: **Să lăsăm la o parte acest lucru.**

O.F.: Nu sunt omul care să mă opun unei promovări, cu toate că UTA nu este o promovare, evoluând în acelaşi eşalon cu noi.

REP: **Şi a încheiat campionatul trecut după CFR, dacă nu ţinem cont de cele 3 puncte penalizare ale alb-vişiniilor.**

O.F.: Asta-i viaţa jucătorilor, azi e aici, mâine la Paşcani. Nu ştiu însă dacă mai pleca el dacă eu eram deja numit antrenor din vară. Nu mă deranjează însă prea mult plecarea lui. Noi trebuie să ne refacem echipa. Dat fiind faptul că dl. Simcelescu este omul care de vreo 10 ani a băgat sute de milioane în acest club şi n-a scos mai nimic, mi-ar face plăcere să pun umărul să intre un ban în visteria clubului, prin vânzarea unor jucători. Peste un an de zile, sunt convins că acest lucru se poate realiza, având mulţi jucători tineri şi talentaţi.

REP: **Să finalizăm cu problemele referitoare la lot. I-aţi regăsit pe foştii dvs. elevi de la Auto-FZB, Militaru, Perdei, Panaitescu, chiar şi Rudy Rancz, dacă va avea drept de joc. De ce credeţi că aceşti băieţi n-au făcut încă saltul aşteptat, şi anume să fie titulari de drept?**

O.F.: Întrebarea mi-a picat bine. I-am găsit sub valoarea pe care au avut-o în momentul plecării de la Auto-FZB. Asta însă nu datorită instruirii, ci a ghinioanelor pe care le-au avut. Militaru a stat 6 luni după accidentul suferit, Perdei a fost supus unei operaţii, Panaitescu a jucat şi el un timp cu o întindere.

REP: **O problemă care a măcinat viaţa interioară a echipei a fost neînţelegerea dintre Dan Firiţeanu şi organizatorul de competiţii, Petre Muşat. Cum credeţi că va decurge colaborarea dvs. cu Muşat, având în vedere faptul că în momentul în care aţi plecat de la CFR n-aţi fost tocmai în relaţii cordiale?**

O.F.: Din prima zi, când am venit la echipă, am fost foarte clar. Nu sunt un tip ranchiunos, nu avem timp nici de plătit poliţe, nici de ceartă, pentru că situaţia este foarte periculoasă, iar tot ce se desfăşoară la stadion se subordonează echipei. Noi suntem obligaţi faţă de doctorul Simcelescu să scoatem formaţia din situaţia în care se află şi să urcăm spre partea superioară a clasamentului. Pentru mine nu există adversar, duşman şi aşa mai departe. Toţi ne aducem aportul, fiecare în domeniul lui. Un lucru este clar: cine greşeşte, out! N-avem timp de şedinţe. Pentru mine, cei mai buni prieteni şi colaboratori sunt cei care sunt dispuşi să muncească pe nerăsuflate. Cine nu munceşte înseamnă că este împotriva mea şi a dlui Simcelescu.

REP: **Sunt deja arhicunoscute metodele dvs. de lucru în timpul antrenamentelor, cu celebrele panouri şi cu mingea suspendată. După doi ani şi jumătate, le-aţi regăsit şi deja le-aţi şi pus în folosinţă...**

O.F.: Pariurile şi mingea spânzurată nu sunt o invenţie personală. Le-am văzut şi eu în străinătate, pe unde am umblat. Cu ele lucrează şi alţii, mult mai deştepţi decât Foale. De ce să renunţ eu la nişte treburi care m-au ajutat în muncă? L-am văzut, cu ani în urmă, chiar pe celebrul Kevin Keegan exersând la detentă cu ajutorul mingii suspendate.

REP: **În încheiere, câteva cuvinte despre fosta dvs. echipă, Azur-Şag. În iarnă, când se zvonea că veţi prelua CFR-ul, mai în glumă, mai în serios, organizatorul de competiţii, Rică Scorobete, spunea că dacă veţi părăsi Şagul, el se va lăsa de fotbal...**

O.F.: Pentru mine a fost o cinste să lucrez la Şag, în compania unor oameni deosebiţi cum au fost Pătraşcu, Lăzărescu şi, mai recent, Victor Ţig. M-am simţit foarte bine. Le doresc tuturor mult succes. Pot să spun că am lăsat acolo o echipă pregătită destul de bine. Şi lui Rică îi transmit să nu se descurajeze şi să-şi continue munca.

SANDU USUSAN

REPLAY

■ Bătaia de joc născută de cele comitete şi comiţii ale federaţiei de fotbal continuă. După gestul animalic al lui Adrian Ilie în meciul cu AS Bacău (lovire intenţionată cu piciorul a unui adversar căzut la pământ), amenda la care a fost supus stelistul s-a ridicat la 200.000 lei. Iată că zilele trecute i-a venit rândul şi lui Trandu să plătească, la propriu şi la figurat, cartonaşul roşu de la Ploieşti. Numai că pentru o simplă ţinere de braţ a adversarului - practic, un fault de joc - fundaşul polist este amendat cu 500.000 lei. Figurile tragice conduse de cenuşiul Mircea Sandu fac cum îi taie capetele lor, destul de puţin obosite cu gândirea. Apropo de Sandu şi de amenzile actuale din fotbal, acesta spunea "**redresarea fotbalului nostru nu poate fi realizată cu jumătăţi de măsură şi în afara recomandărilor FIFA şi UEFA**" (S.r., 24 august). Numai că la noi redresarea a pornit cu "ocale" diferite pentru sancţiuni, ca şi când s-ar începe construcţia unui bloc de la etajul al zecelea.

■ Sponsorul Târgoviştei, Gheorghe Chivu, le-a făcut cadou celor din lotul naţional câte un televizor color pentru fiecare cameră ocupată de aceştia în cantonamentul de la Săftica. Numai că baza de antrenament este a clubului Dinamo. Televizoarele vor fi luate la terminarea perioadei de pregătire a lotului sau vor rămâne pe veci în custodia proprietarilor bazei? Şi tot despre Chivu, îmi amintesc o discuţie cu Regenkampf, în care fundaşul târgoviştean spunea că puterea conducătorilor târgovişteni este mult mai mare decât cea a omologilor săi aflaţi la Poli, afirmaţie care i-a deranjat pe cei din sediul de pe Bd. Regele Ferdinand. Iată o confirmare cât se poate de convingătoare a spuselor celui care a bântuit o vară prin Timişoara.

■ Interesantă declaraţia antrenorului UTA-ei, Marcel Coraş, după meciul de la Cîmpulung (S.R., miercuri, 28 august): "**Urmează ca în sezonul viitor, cu ajutorul unor pătimaşi ai fotbalului din Arad, să încercăm promovarea pe prima scenă. Anul acesta nu promovarea este principalul obiectiv, ci formarea unei echipe adevărate. Sibiul, Electroputere sau oricare din echipele din centrele cu tradiţie în fotbal - Reşiţa, Baia Mare, Hunedoara - pot aspira acum la câştigarea seriei**". Vrem să credem că este o declaraţie menită să "adoarmă" vigilenţa principalilor adversari în lupta pentru ocuparea primului loc în acest campionat.

■ Destule variante au circulat săptămâna trecută la Timişoara în legătură cu eventualul transfer al lui Rotariu la Rapid. Ba că Poli va primi 2-3 jucători la schimb, ba că se reîntoarce Băban. Toate acestea ar fi putu fi evitate, dacă Viorel Boiţ ar fi spus din prima clipă, clar şi răspicat, "**Rotariu nu este transferabil!**", şi nu "**Cred că Rotariu nu va pleca la Rapid**", aşa cum reiese din Gazeta de marţi, 27 august.

■ Tot în Gazetă, miercuri, Ionuţ Lupescu: "**Nu cred că se pune problema înlocuirii mele**" (n.r. din echipa naţională, bineînţeles). Păi, după o evoluţie lamentabilă la Euro '96, dar fiind unul dintre "copiii lui nea Puiu", suntem convinşi că, sentimental cum îl ştim pe selecţioner, nu va renunţa la serviciile sale prea curând. Ce se va face viitorul mareşal al fotbalului românesc atunci când Lupescu va ieşi la "pensie"?

■ După incidentele de la Petroşani, în "Ziua" din 29 august aflăm că Sindicatul Fotbaliştilor Profesionişti a emis un protest, prin care mai mulţi jucători, membri ai sindicatului respectiv, sunt hotărâţi să nu se prezinte la meciurile organizate la Petroşani, iar echipele Universitatea Craiova şi FC Argeş s-au declarat in corpore de acord cu această soluţie. Personal, sunt aproape convins că această variantă nu va fi pusă în aplicare. Ştiţi de ce? Pentru că atunci când merge la federaţie, Cozma îşi face loc printre cei ce stau în anticamera lui Mircea Sandu şi dă buzna în biroul preşedintelui federaţiei. În acele momente, cei care sunt în birou dispar ca topiţi, fără nici un cuvânt. Şi atunci, să ne mai mirăm de ceea ce se petrece la Petroşani? Nu ne mirăm, doar ne indignăm, pentru că aceste fapte nu sunt singulare, la meciurile cu Olimpia Satu Mare, UTA, Foresta Fălticeni, sau în deplasarea de la Baia Mare întâmplându-se aceleaşi lucruri. Numai că "păpuşelele" dinamoviste trebuie ocrotite (poate pe bună dreptate, fiind nişte specimene pe cale de dispariţie). Să mai întrebăm de ce s-au luat nişte măsuri cosmetice doar după ce a fost implicat în scandal clubul Dinamo? Nu mai întrebăm, pentru că ştim răspunsul.

■ Ce mai fac fotbaliştii juniori români? Păi, ce să facă, pleacă în SUA şi nu se mai întorc. Aşa au procedat, recent, vreo 25 dintre ei, majoritatea din Alba Iulia. Nu le putem ura decât succes!

FAX

MAGNET
General manager
RICHARD ANDRESS
FOTBAL vest
Str.Paris nr 2A Timişoara
tel. 056/190656

Director onorific	MARCEL TOLCEA
Director	DUKI POPOVICI
Redactor şef:	SANDU USUSAN
Colectivul redacţional	MARIUS BREAZU OVIDIU PĂCURARIU PETRU FUCHS MIHAI COMŞULEA CORNEL BOCIORT
Redactori editorialişti	MIKI JUNEA OSCAR MANTO RADU SUCIU
Şef dep. difuzare	LASZLO MOLNAR
Colaboratori permanenţi	ŞTEFAN MARTON GHIŢĂ OCHIŞOR HORAŢIU OLARIU BRANKO VUIN FLORIN NEMEŞ MIHAI CERCEL RAUL SPILLER CIPRIAN URICAN MILE PUTNIK BORKO IORGOVAN DAN GÂRLEA
Reporteri speciali	NELU SERE HORIA CIULEA LUCIAN GHEORGHIU
Tehnoredactare	CULTURAL srl
TIPAR	WEST TIPO INTERNATIONAL Timişoara, tel. 123.907

DOMNILOR DE LA POLI, ÎN "CAZUL ROTARIU"

TITLUL RĂMÂNE CEL DE DATA TRECUTĂ

VIOREL BOIŢ PE CONTRAATAC...

DREPT LA REPLICĂ

Folosesc dreptul la replică, impulsionat de insultele şi calomniile inserate pe prima pagină a ziarului dumneavoastră, cu o constanţă şi inconştienţă uimitoare.

Fiind invitaţi la conferinţele de presă săptămânale, v-am oferit informaţii de ultimă oră, în spreranţa că le veţi transmite întocmai opiniei publice, dar le-aţi denaturat, înlocuindu-le cu comentarii tendenţioase.

Subiectul zilei nu era Rotariu, ci această victorie de la Ploieşti, aşteptată de 25 de ani. Consider că prima pagină a ziarului dumneavoastră trebuia dedicată acestui rezultat (măcar amintit), meritelor jucătorilor, antrenorilor şi nicidecum dedicată mie, unde mi se dădeau sfaturi "competente", care să-mi fie probabil "mic îndreptar" în activitatea mea.

Da, e o "artă" să vinzi un jucător în condiţii avantajoase (cum s-a întâmplat la clubul nostru) indiferent de vârstă. Consider că politica managerială a clubului a fost bună în acest sens, în comparaţie cu alte cluburi din ţară.

"Pasivitate la Poli"? De ce inseraţi cuvinte care nu au nimic cu realitatea.

Să fiu mai explicit: clubul Politehnica s-a arătat interesat de Rotariu din vara anului 1993, când tratativele au avut loc chiar la sediul clubului Galatasaray Istanbul, clubul nostru fiind dispus să plătească o sumă considerabilă pentru aducerea lui Roti la clubul unde s-a afirmat.

În vara anului 1995, i-am oferit lui Rotariu posibilitatea de a veni la Poli dar m-a refuzat, pe motiv că nu este agreat de dl. Costică Rădulescu.

Revenind în actualitate, conducerea clubului Politehnica nu a intenţionat să-l transfere pe I.R., au fost numai insistenţe din partea clubului Rapid, cărora noi le-am răspuns negativ. V-aţi grăbit cu sfaturi şi aprecieri inutile, formulate într-un stil insultator...

Stau şi mă întreb, de ani de zile, cum un ziar de specialitate poate publica atâtea afirmaţii fără acoperire, cu singura calitate de a ataca şi a jigni mereu aceleaşi persoane?

prof. VIOREL BOIŢ
preşedinte
F.C. Politehnica Timişoara

...NUMAI CĂ LA „FOTBAL VEST" E OFSAID!

● Dle Boiţ, dacă tot ne-aţi provocat, am putea să vă răspundem la acest "drept la replică" printr-un... serial cu care să ne vindem ziarul până la sfârşitul anului! Dar, neconsiderând că este momentul să facem din dvs. un caz destabilizator în evoluţia echipei,ne rezumăm la un răspuns frugal, ignorând micile şmecherii de limbaj cu care aţi încercat să ne înţepaţi...

Deci, pe puncte, urmând eventual ca ordinea lor să o stabiliţi dvs. cum vă place să indicaţi şi locul articolelor din paginile Fotbal Vest-ului.

● Ce apare în prima pagină a săptămânalului nostru, nu sunt insulte, nici calomnii,ci informaţii sportive pe gustul cititorilor noştri printre care ne onoraţi să fiţi şi dvs. Nu le scriem incoştient, ci conştient că ele îşi ating exact adresa. Dovadă? Cel mai recent exemplu este acest drept la replică al dvs.

● Spuneţi că ne oferiţi la conferinţele de presă informaţii de ultimă oră?! La cea de joia dinaintea meciului cu Petrolul, aţi informat mass-media că Rapidul este interesat de Rotariu şi urmează să analizaţi oferta clubului giuleştean. Nicidecum că ROTARIU ESTE NETRANSFERABIL!

● Subiectul zilei era Rotariu, pentru că frumoasa victorie de la Ploieşti, dacă era urmată de vânzarea lui Roti, era o simplă frecţie la picior de lemn!

● Sigur că e o artă să vinzi jucători în condiţii avantajoase. Ce muncă managerială a depus Poli când i-a vândut pe Timofte, Vlaicu, Mănăilă, Roşu, Lucian Popescu e greu de stabilit din moment ce pe aceşti jucători i-au recomandat alţii, sau ei personal, iar Poli s-a trezit cu bani în buzunar. Probabil că a fost o artă vânzarea lui Varga la Dinamo pentru care nu s-au încasat nici jumătate din bani şi Varga joacă bine-merci la UTA. Dar ce artă este să-i pierzi pe Contra şi Macavei, doi internaţionali de juniori şi tineret pe 200.000 DM amărâte?

Da, 200000,deşi n-am scris până acum asta în prima pagină! De unde atâta artă?

Dle Boiţ, ne e dor de vremurile când Poli nu vindea, ci cumpăra jucători! Pentru că "trăgea" la cupele europene şi nu la salvarea de la retrogradare! A, că au venit Ovidiu Lazăr,Cioroianu, sau Strizu, au luat banii şi au plecat care încotro, să ne fie cu iertare, n-o considerăm artă!

Să fie artă că Baban a fost vândut în ţară pe o sumă care se oferea şi din străinătate, sau e unul dintre... paradoxurile conducătorilor români?

● Afirmaţi că nu aţi intenţionat să-l transferaţi pe Iosif Rotariu!? Atunci ce explicaţie plauzibilă ne puteţi oferi referitoare la faptul că, joi, 22 august, vicepreşedintele Adrian Manea şi Iosif Rotariu se aflau la Bucureşti, cazaţi la etajul III al hotelului Parc??? Dacă ... nu ştiaţi vă dăm şi numele camerelor şi dacă insistaţi şi o xerocopie după registrul de cazare!

● Se pare că n-aţi înţeles sensul profilactic al titlului de primă pagină: "DECÂT SĂ-L DAŢI PE ROTARIU, MAI BINE VĂ DAŢI DEMISIA!" Replica dvs. e praf pentru ochii altora, nu pentru noi şi cititorii care ne cumpără.

● Dacă aţi judeca la rece şi aţi aprofunda tot ce apare ' "de ani de zile" în Fotbal Vest, aţi realiza că scriem în beneficiul fotbalului timişorean! Poate că ne-ar place, mai mult decât dvs., să curgă pe la Timişoara victorii, trofee şi prezenţe europene. Recunoaştem, suntem uneori pătimaşi! Criticăm, nu jignim! De ce vă criticăm mereu pe dvs.? Simplu! De când apare acest săptămânal n-a fost alt preşedinte la clubul pe care l-am dori în locul Stelei!

Fotbal Vest

IOSIF ROTARIU

"Vreau să-mi închei cariera la Poli!"

REP.: ***De aproape un an, de când ai revenit la Poli, evoluţiile tale sunt constant bune, chiar foarte bune. Mai mult decât atât, eşti şi golgeterul la zi al Diviziei Naţionale, situaţie în care te afli pentru prima dată. Care ar fi explicaţiile acestor evoluţii?***

I.R.: După ce am lipsit din campionatul intern, imediat după Revoluţie, jucând în Turcia 4 ani şi jumătate, la reîntoarcerea mea în ţară am vrut să demonstrez că Iosif Rotariu nu este un jucător terminat. Foarte multă lume m-a dat uitării după anii petrecuţi în Turcia, mai ales după ce am plecat de la Galatasaray la două echipe mai mici Adanademispor şi Bakirkoy. După cum se ştie, când m-am reîntors acasă n-am activat vreo 6 luni de zile, apoi am trecut la CFR Timişoara. Chiar şi atunci mulţi erau neîncrezători în posibilităţile mele de a reveni în prim planul fotbalului românesc. Asta m-a ambiţionat şi mi-am dorit să-mi închei activitatea la nivelul diviziei naţionale, cu evoluţii destul de bune, după părerea mea.

REP.: ***Apropo de ultima perioadă din Turcia. Din câte ştiu prin 1993 domnii Anghel şi Moldovan au fost acolo pentru a trata o eventuală venire a ta la Poli. Ce s-a întâmplat atunci?***

I.R.: După cei doi ani la Galatasaray, dânşii au venit în Turcia pentru a trata revenirea mea la Poli. S-a discutat cu cei de la Galatasaray, turcii au fost de acord, fostul preşedinte fiind un prieten de-al meu şi care a promis că va contribui cu bani, iar Poli să plătească doar 50.000 de dolari, ceilalţi 50.000 îi punea dânsul iar transferul ar fi fost perfectat. Poli a încercat să facă rost de acea sumă, care trebuia plătită în 4 zile. Între timp Poli a plecat în Italia, dl. Anghel a plecat cu ei, am rămas eu cu Adi Manea să rezolvăm problema. Un reprezentant al lui Galatasaray era la Slatina, unde avea nişte firme. După ce s-a întors Poli din Italia, adică după 6-7 zile, se făcuse rost de bani, am încercat să iau legătura cu acel reprezentant, dar respectivul plecase în Turcia şi ulterior am aflat că fusesem transferat la altă echipă din Turcia. Dacă se făcea rost de bani în cele 4 zile, aş fi fost de atunci la Poli. Însă, totuşi, a fost o sumă mare iar timpul destul de scurt pentru procurarea ei.

REP.: ***Acum că s-au liniştit apele cu plecarea ta la Rapid, având în vedere că acolo ai fi câştigat mai bine, jucai în cupele europene şi poate chiar ai fi revenit în naţională; ce te-a determinat să rămâi la Poli?***

I.R.: Aşa este, probabil după câteva evoluţii la Rapid aş fi ajuns mai uşor, din nou, în echipa naţională, după părerea mea un lucru posibil, dacă ne gândim că şi Gherasim a fost selecţionat la 32 de ani. Ar fi fost foarte bine. Dar n-am uitat că din Timişoara am plecat la Steaua doar datorită nemulţumirii după acel meci cu FC Argeş (n.r. pierdut, în 1986 de Poli la Timişoara cu 1-2, meci după care studenţii au retrogradat). Acel meci m-a determinat să merg la Steaua. Acum consider că Politehnica m-a ajutat foarte mult să revin în prim-planul fotbalului românesc. Nu trebuie uitat că în primul rând m-a ajutat dl. Sava Simcelescu, care m-a adus la CFR, apoi cei de la Poli, şi vreau să-mi închei cariera la Poli. În actuala conjunctură cred că m-am integrat foarte bine în jocul echipei, mă înţeleg bine cu toţi coechipierii. Nu ştiu dacă la fel de bine m-aş fi acomodat la Rapid.

REP.: ***Apropo, iată Băban are o experienţă mai puţin reuşită la acelaşi club. Să fi contribuit şi asta la decizia ta?***

I.R.: Nu, eu am mai avut o experienţă în Bucureşti, în cei 5 ani petrecuţi la Steaua m-am acomodat, deci nu m-ar fi speriat acest lucru.

REP.: ***Având în vedere acest început de campionat cu rezultate surprinzătoare, crezi că Poli ar putea să realizeze chiar atacarea unui loc pentru cupele europene?***

I.R.: Valorile s-au cam echilibrat în campionatul nostru, iar după părerea mea, cu lotul actual şi forma în care se află echipa, cred că avem dreptul să tindem spre un loc în cupele europene. Sper că în acest tur de campionat să fim în primele 6-7 echipe şi atunci, în retur, cu încă un transfer sau două, dar şi cu ajutorul oraşului, al Primăriei, Prefecturii, Poli ar putea trage pentru participarea în cupele europene. Şi asta pentru că oraşul merită aşa ceva. La meciul cu Celtic Glasgow au fost pe stadion 50000 de spectatori, de ce să nu ajungă Poli din nou în cupele europene şi să nu aibă acelaşi public?

REP.: ***Ar fi Într-adevăr frumos!***

a consemnat
MARIUS BREAZU

"L-AM DAT PE ROTARIU LA POLI PENTRU TIMIŞOARA, NU CA SĂ-L VÂNDĂ!"

afirmă dl. SAVA SIMCELESCU

REP.: ***Dle. Simcelescu, în ce condiţii şi pe cât timp l-aţi cedat pe Iosif Rotariu la Poli?***

S.S.: L-am cedat definitiv, fără nici un ban, Poli urmând să ne dea în schimb un jucător, din această vară. L-am primit pe Rocco Sandu, căruia i-a expirat însă contractul cu clubul alb-violet şi s-a întors la Reşiţa. Alt jucător n-am mai văzut şi cei de la Poli nu mă caută. Cred că mă voi duce peste ei.

REP.: ***Aţi stipulat o clauză anume în contractul de transfer al lui Rotariu?***

S.S.: Deşi am cheltuit o groază de bai pentru aducerea lui la CFR, l-am dat la Poli pentru binele fotbalului timişorean, nu ca să-l vândă la altă echipă. Dacă voiam puteam să-l cedăm noi la Sportul Studenţesc sau Rapid, înaintea lor.

"Haine noi" pentru Commando Viola

Ultima săptămână se poate caracteriza printr-o serie de realizări ale tifosilor alb-violeţi, care s-au străduit să obţină unele facilităţi din partea clubului.

Clubul a comandat 100 bluze cu glugă, la intreprinderea "1 iunie". De asemenea, o mai veche dorinţă a suporterilor este pe cale de a se împlini, prin amabilitatea dlui. ing. Nemet Albert, patronul firmei Tim-Direct-Trading, care a făcut o comandă de fulare la o firmă din Deva. De la club am primit 120.000 lei pentru repararea tobelor. În vederea meciului de sâmbătă, cei care au fost nominalizaţi pentru a sta la porţile stadionului sunt atenţionaţi să fie prezenţi la intrarea la vestiare, la ora 15,30. De asemenea, ceilalţi suporteri sunt aşteptaţi la ora 16,30 la poarta din spatele peluzei.

Începând din această săptămână. membrii tifoseriei vor avea un reprezentant la fiecare conferinţă de presă a clubului. Joi, la şedinţa de la stadion şi sâmbăta la meci se pot face înscrieri pentru plecarea la Bistriţa, (deplasarea cu autocarul), pentru meciul cu Fiorentina. Mai sunt disponibile 10 locuri.

COMMANDO VIOLA ULTRA CURVA SUD

UN PRIM PAS SPRE PROMOVARE

UTA - ELECTROPUTERE CRAIOVA 2-0 (2-0)

Stadion UTA, teren bun, timp înnourat cu ploaie, spectatori 2.500.
Arbitri: C. Zotta - T. Constantinescu, C. Fecioru (Bucureşti).
Observator: G. Ionescu (Bucureşti).
Cartonaşe galbene: Diaconescu, Lucaci, Radu George, Mariş, Niţă, Ştefănică, Dogaru.
UTA: Pap 7 - Şerban 6,5 - Diaconescu 7,5, Szell 7, Lucaci 6,5, Varga 6,5 - Csipkar 6,5 (88, Găman), Radu G. (cpt.) 6,5, Mănăilă 6,5 (67, Moghiorş 6) - Mariş 6 (46, Volocaru 6), Foale 7.
Antrenor: M. Coraş. pe bancă: Sinescu, Prinţipu.
ELECTROPUTERE: Răceanu 6 - Biţă (cpt.) 6,5 - Mieilă 6, Niţă 6, Şoavă 6 - Paraschiv 6,5 (58, Georgescu 6), Tudor 6,5 (58, Răducanu 6), Dogaru 7, Ştefănică 6,5 - Niculescu 6, Vasiu 6 (72, Botea).
Antrenor: N. Ungureanu. Pe bancă: Rinder, Trăistaru.
Au marcat: G. RADU (min. 18) - cu capul, în urma unei lovituri libere executate de Mănăilă; FOALE (min. 25) - care a profitat de o indecizie a lui Mieilă şi a şutat din interiorul careului mare.

● Arădenii au intrat decişi în teren să-şi adjudece victoria pentru care au muncit mult şi cu folos. ● Păcat că tocmai la acest derby, ploaia a fost un duşman necruţător tuturor, îngreunând acţiunile ofensive atât de o parte cât şi de cealaltă. ● Semnalul atacurilor echipei gazdă l-a dat Mariş care a trimis mingea cu capul în bara transversală. ● Cele două goluri au venit relativ repede, aducând liniştea atât de necesară în tabăra echipei arădene. ● La scorul de 1-0 oaspeţii au ratat două mari ocazii de egalare, dar Pap s-a remarcat de tot atâtea ori. ● Repriza a doua a debutat cu două ratări ale lui Varga, care a şutat puternic, Răceanu a respins, dar nimeni n-a urmărit mingea, apoi reluând cu capul de puţin peste bară centrarea lui Diaconescu. ● Acesta din urmă a reuşit o partidă remarcabilă, fiind prezent atât în faza defensivă cât şi în cea ofensivă. ● Craiovenii s-au dovedit o echipă redutabilă, dar nu de neînvins, prezentând fisuri în linia defensivă, în atac neavând forţa necesară de a străpunge apărarea arădeană. ● În două rânduri au fost ezitări ale apărătorilor arădeni, dar atunci a apărut salvator Pap. ● Într-un cuvânt, un joc reuşit al UTA-ei, care dă speranţe suporterilor şi nu numai lor într-o evoluţie bună pe viitor. ● Cât despre arbitraj, C. Zotta a condus confuz, multe dintre deciziile sale producând reacţii atât în tribune cât şi pe băncile de rezervă. ● A împărţit cartonaşe galbene în dreapta şi în stânga uneori cu rost alteori fără.

OVIDIU PĂCURARIU

DIN ŞI DEDESUBT TRIBUNA

● Deşi a plouat fără întrerupere pe tot parcursul partidei, directorul sportiv al clubului UTA, ***Remus Câmpeanu***, a preferat să stea la peluză, ce-i drept într-o companie plăcută!

● În timp ce ***Volocaru*** îşi făcea mişcările de încălzire, arbitrul C. Zotta i-a atra atenţia să respecte regulamentul şi să se plaseze în spatele tuşierului. Nu acelaşi lucru a făcut când a fost vorba de rezervele craiovene, care s-au încălzit în spatele porţii lui ***Răceanu***.

● ***Dan Ologeanu*** şi ***Constantin Varga*** se vor prezenta marţi la Bucureşti, la CSJ, pentru a se stabili grila de transfer a "Piticului". În cazul în care clubul UTA nu va fi în stare să onoreze această sumă, există riscul ca jucătorul în cauză să nu poată evolua în partida de la Baia Mare!

● Deşi i s-a rezervat bilet de avion la cursa Arad - Bucureşti, ***Dorel Ioan*** de la "Fotbal plus" şi-a manifestat dorinţa să plece cu trenul! În treacăt fie spus, avionul avea ora de plecare 14,15, iar trenul la 19,30. Concluziile le puteţi trage singuri!

● În primele patru etape jucătorii echipei UTA au primit, în medie, patru cartonaşe pe partidă. Cam mult!

la cald.... la cald.... la cald... la cald...

NICOLAE UNGUREANU: *"Ne-am aşteptat la un meci greu, consider că rezultatul este just în comparaţie cu ocaziile de gol avute. La 1-0 am ratat două ocazii mari de gol. Apreciez echipa UTA pentru angajamentul depus şi urez fostului meu coleg de echipă naţională Marcel Coraş mult noroc, dar sper să ne revanşăm la Craiova."*

MARCEL CORAS: *"Meci dificil, după cum anticipam, cu o echipă matură, masivă, omogenă, dar victoria nu poate fi pusă la îndoială. Felicit toţi jucătorii pentru dăruirea şi devotamentul faţă de club!"*

JUCĂTORUL MECIULUI

EMILIAN DIACONESCU

"Sunt bucuros de această victorie. Aş dori să le mulţumesc băieţilor pentru ambiţia şi dorinţa pe care au avut-o astăzi. Dedic această victorie fetiţei mele Iasmina, lui Pap şi Mariş care-şi sărbătoresc ziua de naştere şi nu în ultimul rând spectatorilor care, în ciuda ploii torenţiale, ne-au încurajat tot timpul."

NICI URMĂ DE VREUN FAN OLTEAN!

Aşteptat cu deosebit interes de către suporteri, jocul derby UTA - Electroputere a depăşit cu mult limitele unui meci de divizie secundă. Era dealtfel de aşteptat acest lucru, în teren întâlnindu-se două dintre pretendentele la primul loc pentru promovare în eşalonul de elită.

Ca un făcut, ca şi la jocul de sâmbătă (17 august) vremea nu a ţinut cu noi, meciul disputându-se pe o ploaie "nemiolasă", care s-a oprit doar la o oră de la terminarea meciului.

Pe cât de mare a fost bucuria pe teren la finele întâlnirii pe atât de mare a fost şi în tribune,acolo unde suporterii au înfruntat cu stoicism ploaia fiind alături pe tot parcursul întâlnirii de favoriţii lor.

Înbucurător faptul că pe asemenea ploaie suporterii au avut tăria să fie alături de echipă însă nu ar strica pentru unii dintre ei să fie mai optimişti şi să-şi încurajeze echipa cu mai mult devotament.

Etapa viitoare, la Baia Mare, UTA va întâlni un adversar care în patru etape nu a cunoscut înfrângerea.

Pentru a fi alături de favoriţi în greul meci pe care aceştia îl vor susţine în Maramureş, LIGA SUPORTERILOR pune la dispoziţie un autocar pentru deplasare.

Preţul de înscriere este de 10000 lei. Părerea noastră este că suma este modestă, de aceea sperăm că nu vom păţi ca la Cîmpulung - Muscel.

ATENŢIE! Înscrierile se fac numai miercuri 4 sept., între orele 17,00-19,00, în incinta stadionului UTA la tribuna I, la conducătorul galeriei sau la dl. Bocioacă.

RED - FIGHTERS

TOP RED FIGHTERS: ***Întreaga echipă trebuie remarcată pentru jocul prestat.***

P.S. Vineri, clubul UTA a fost anunţat că la acest meci vor sosi 6-7 autocare cu suporteri ai lui Electro. Însă se pare că a fost doar o "alarmă de intimidare" pentru că pe stadion nu a fost nici un fan al oltenilor.

FEROVIARII CONTINUĂ SĂ SE AFLE ÎN COMĂ

la cald.... la cald.... la cald... la cald...

OCTAVIAN FOALE: *"Consider că principala problemă la echipa noastră este defensiva. Aici trebuie insistat în zilele care urmează. Rămân însă în continuare optimist şi vreau să asigur pe toată lumea că CFR-ul va redeveni echipa de altădată şi voi fi mândru de jocul ei. Este însă nevoie de răbdare. Vă rog să-mi acordaţi puţin timp"*

SILVIU LUNG: *"Cu CSM Reşiţa am jucat penibil. Nu-mi explic nici acum ce s-a întâmplat. Mă aşteptam însă ca astăzi băieţii mei să dea tot ce pot. Adevărul este că am şi profitat de degringolada existentă la CFR, o echipă părăsită de toată lumea. Remarc întreaga noastră formaţie"*

JUCĂTORUL MECIULUI ŞTEFAN ANDREESCU

"Jocul a fost echilibrat în prima repriză. După pauză am ştiut să jucăm pe contraatac şi cred că am câştigat meritat. CFR-ul mi s-a părut o echipă slăbuţă. Eu îi doresc însă succes în continuare şi să ajungă cât mai repede la plus în clasamentul adevărului. Lucru ce-l vizăm şi noi!"

CLASAMENT A II

Echipa	TOTAL						ACASĂ					AFARĂ					ADE-VĂR
1 ELECTRO	4	3	0	1	6-2	9	2	2	0	0	5-0	2	1	0	1	1-2	+3
2 UTA	4	3	0	1	7-4	9	2	2	0	0	5-2	2	1	0	1	2-2	+3
3 DACIA	4	3	0	1	5-3	9	2	2	0	0	4-1	2	1	0	1	1-2	+3
4 GLORIA	4	3	0	1	5-4	9	2	2	0	0	4-2	2	1	0	1	1-2	+3
5 CFR CLUJ	4	2	2	0	4-1	8	2	2	0	0	3-0	2	0	2	0	1-1	+2
6 FC MARAM.	4	2	2	0	6-4	8	2	1	1	0	2-1	2	1	1	0	4-3	+2
7 ARO	4	2	1	1	6-4	7	2	2	0	0	4-1	2	0	1	1	2-3	+1
8 INTER	4	1	3	0	5-1	6	2	1	1	0	5-1	2	0	2	0	0-0	0
9 SATU MARE	4	2	0	2	6-5	6	2	2	0	0	6-3	2	0	0	2	0-2	0
10 CORVINUL	4	2	0	2	5-7	6	2	2	0	0	3-0	2	0	0	2	2-7	0
11 MOTRU	4	1	2	1	6-5	5	2	0	2	0	2-2	2	1	0	1	4-3	-1
12 CSM RES.	4	1	2	1	4-4	5	2	1	1	0	3-1	2	0	1	1	1-3	-1
13 ASA TG.M.	4	1	1	2	2-4	4	2	0	1	1	1-2	2	1	0	1	1-2	-2
14 MIN. ZLATNA	4	1	0	3	5-8	3	2	1	0	1	4-4	2	0	0	2	1-4	-3
15 ALBA IULIA	4	1	0	3	3-8	3	2	1	0	1	1-1	2	0	0	2	2-7	-3
16 UNIREA DEJ	4	0	2	2	3-5	2	2	0	1	1	0-1	2	0	1	1	3-4	-4
17 GAZ METAN	4	0	1	3	0-3	1	2	0	1	1	0-1	2	0	0	2	0-2	-5
18 CFR TMS.	4	0	0	4	0-6	0	2	0	0	2	0-3	2	0	0	2	0-3	-6

CFR TMŞ. - MINERUL MOTRU 0-2 (0-0)

Stadion CFR., timp închis, teren puţin moale, dar totuşi bun, spectatori 500.
Arbitri: Gr. Tomoioagă - I. Tudorică (ambii din Vâlcea), Gh. Petrache (Călăraşi)
Observator: Cornel Corocan (Reşiţa)
Cartonaşe galbene: Ioniţă, Bica, Artimon, Krausz
CFR: Boldor 5,5 - Artimon 5,5 - Perdei 6, Pavlov 6, Chira 5,5 - D. Ianu 5,5, Panaitescu 6 (70, Brehui), Stoican 5,5, Militaru 6 (46, Gligorovici5,5) - Simcelescu (cpt) 5, N. Petre 5 (58, Damianovici 5)
Antrenor: O. Foale. Pe bancă: Bota, Ianoşev
MINERUL: Niţă (cpt) 7 - Ciora 7 - Mustaţă 6, Ispas 6, Mircea 6 - Napu 5,5 (71, Chiriţă), Bica 5,5, Ioniţă 6, Suciu 7 (80, Krausz) - Andreescu 7, Axinte 6 (89, Iacob).
Antrenor: S. Lung. Pe bancă: Jugănaru, Bălan
Au marcat: ANDREESCU (min. 65), care a reluat de la câţiva metri în poarta goală mingea respinsă de Boldor, după un şut prin surprindere al lui Suciu, din afara careului mare; SUCIU (min 77), cu un şut de la 8-10 metri jos la colţ, după o frumoasă combinaţie cu Chiriţă şi Bica.

● Petre Muşat a condus echipa la Craiova, Dan Firiţeanu cu Dacia Piteşti, Ghiţă Chimiuc a fost pe bancă la Cluj, iar acum a sosit Octavian Foale. Deci 4 etape - 4 bănci tehnice! Asta da record . Rezultatul? Zero puncte! Culmea e că aceeaşi cifră se află înscrisă şi în dreptul realizărilor pe tabela de marcaj, ale feroviarilor în primele 360 de minute ale acestui sezon! ● Nu i se pot imputa însă prea multe noului tehnician, Octavian Foale, care a preluat formaţia cu doar 3 zile înaintea jocului cu minerii din Motru. Cu toate că acesta a afirmat ***"la CFR-i de lucru ca la mină"***, suporterii se aşteptau la o victorie, mai ales că adversarii de sâmbătă reprezentau un team căruia nu i-au prea ieşit paşii în debutul acestui sezon ● Mai mult, gorjenii, cărora le-au plecat o sumedenie de jucători, nu constituiau o echipă redutabilă în deplasare, dovadă că în ediţia trecută n-au câştigat nici un meci extern, totalizând doar 4 remize şi un golaveraj cel puţin jenant: 4-33! ● După cum s-au desfăşurat ostilităţile în prima repriză elevii lui Lung nu păreau că se vor putea impune la Gara Mare. Numai că în trupa gazdelor a ieşit încă o dată în evidenţă faptul că lipseşte responsabilul cu golul, singurele ocazii notabile fiind urmarea încercărilor fundaşilor centrali, Pavlov şi Artimon (primul cap de la 8 metri, al doilea şut bun de la distanţă), în ambele cazuri Niţă dovedindu-se inspirat. ● Acelaşi portar s-a opus şi la şutul lui Stoican (min 60), pentru ca apoi Panaitescu să rateze singur de la 6-7 metri. ● Când toţi cei prezenţi se aşteptau ca albvişinii să puncteze ,acest lucru l-au făcut oaspeţii, care au ratat chiar o victorie mai concludentă. ● Sigur că al doilea eşec al CFR-ului pe stadionul amic a trezit nemulţumire în rândul suporterilor, dar aceştia au datoria să-şi încurajeze favoriţii şi să nu uite că mulţi din actualii componenţi ai echipei au fost protagonişti în ultimele două ediţii de campionat. Numai aşa se poate ieşi din impas!

SANDU USUSAN

DIN NOU PAS CU STÂNGUL

Se pare că a devenit o tradiţie pentru nea Tavi ca după ce preia formaţia de la Gara Mare să piardă primul joc cu 2-0! Aşa s-a întâmplat şi în primăvara lui '93. Atunci CFR-ul a evoluat prima dată sub bagheta acestui antrenor la Satu Mare, în compania Olimpiei. Au învins gazdele cu 2-0. Culmea că şi după acel joc timişorenii ocupau tot ultimul loc în clasament! Echipa s-a salvat de la retrogradare. Să avem deci încredere!

REVEDERE

La finele jocului CFR - Minerul Motru, la vestire, antrenorul oaspeţilor, ***Silviu Lung***, a avut deosebita plăcere să se revadă cu fostul său coleg din echipa naţională, ***Iosif Rotariu***. Reamintim că ambii au făcut parte din formaţia României la Campionatul Mondial din Italia, din 1990. După o serie de îmbrăţişări fostul goalkeeper al Universităţii Craiova i-a spus lui Roti: ***"Dacă nu erai tu şi Vlaicu, nu ştiu unde era Poli acum!"***

ORGOLIUL CSMR-ULUI REAŞEAZĂ VALORILE

NOI SINTEM
ROŞ-NEGRII

În sfârşit, băieţii lui Chivu plonjează "burtă" în faţa fanilor

CSM REŞIŢA - GLORIA REŞIŢA 2-0 (0-0)

Stadion Valea Domanului, teren bun dar umed, timp ploios, spectatori 1800

Arbitri: C. Miclea (Buşteni) - Al. Nicolae (Ploeişti), M. Toader (Constanţa)

Observator: Mircea Salomir (Cluj)

Cartonaşe galbene: Panescu, Marinescu, Cl. Balaci, Doană, Mitar

CSMR: Gh. Popa 6 - R. Sandu 6,5 - C. Cojocaru 7, Iovan 6, Panescu (cpt)6 - Ciucur 6,5, M. Bătrânu 6 (71, Dincă 5), Marinescu 7, Perşa 6 (82, Ciocoi) - Szijj 6,5 (51, Doană 7,5), Cl. Balaci 7,5.

Antrenor: M. Chivu. Pe bancă: Boşca, Marcu.

GLORIA: C. Toader 5 - Costescu 5,5 - Bălean 6, D. Radu 7 (47, Tuluc 5, 75, Dumitru 5), Mitar 5,5, Veche 6 - Dacica 5,5, Laczko 6,5, Chiş (cpt.) 6 - V. Rus 5 (75, Beloia 5), Decuseară 6.

Antrenor: C. Oţil. Pe bancă: Benga, A. David.

Au marcat: CL. BALACI (min. 52), cu latul din 5 m după o acţiune C. Cojocaru - Ciucur, urmată de o centrare perfectă a ultimului; CL. BALACI (min. 88) tot din 5 m, dar cu capul, din plonjon, după centrarea bună a lui Doană.

● Un prin derby reşiţean fără prea multe speculaţii premergătoare ● Gloria a venit să joace frumos, iar dacă picau niscaiva puncte nu era rău, în timp ce gazdele din Valea Domanului nu prea pierduseră puncte în dauna concitadinilor pe teren propriu ● Faza din secunda 50, când C. Cojocaru a obţinut două bare (stânga şi dreapta) dintr-un singur şut, anunţa confirmarea tradiţiei ● Dar în min. 11 Veche, excelent servit de Dacica, a şutat din 7 m în "pumnii" lui Gh. Popa şi semnele de întrebare asupra învingătoarei încep să se pună ● Nestânjeniţi de ploaia mocănească şi enervantă, cele două echipe joacă spectaculos şi după şutul lui Laczko scos de Gh. Popa asistăm la trei ratări consecutive incredibile ale lui Szijj, prima din ele şi cu concursul celei de a treia mâini a lui C. Toader, bara! Două momente cruciale au fost în repriza a doua: accidentarea lui D. Radu, imediat după pauză, şi intrarea lui Doană ● Prin centrul defensivei slăbite, Doană a zburdat şi a devenit coautor la cele două goluri înscrise, este adevărat că la primul după o deposedare prin fault asupra lui Veche, nesancţionată de centralul Miclea ● Care va mai greşi în final, când nu va acorda penalty pentru oaspeţi la un fault al lui Rocco Sandu asupra lui Bălean, acesta din urmă renumit "specialist" în obţinerea unor asemenea lovituri ● Ca niciodată, "jocurile" n-au fost făcute sau contrafăcute de dinainte şi poate din această cauză am asistat la un minunat derby CSM - Gloria, un duel cu 4 "bare" ale gazdelor din 3 şuturi (a mai trimis şi Marinescu cu capul în transversală), spectatorii neputând aplauda fazele frumoase din cauza... umbrelelor pe care trebuiau să le ţină în mână ● Şi în cuida tuturor, exact în clipa în care se termina partida, ploaia care n-a contenit de 20 de ore s-a oprit lăsând loc razelor de soare, care au luminat feţele celor de la CSMR, îngrijorate înainte de acest meci.

PETRU FUCHS

la cald.... la cald.... la cald...

MIRCEA CHIVU: *"Nu am operat schimbări faţă de echipa de la Motru, unde am realizat un joc bun. Pe Doană l-am introdus pentru a revigora jocul, ceea ce s-a dovedit salutar. Joska Szijj trece printr-o perioadă mai grea, sper să-şi revină, azi a avut din nou mare ghinion, ratând 3 ocazii cât roata carului. Marcat apoi psihic a cerut schimbarea că nu mai rezistă în teren. Mă bucur că am dat goluri, sper că azi am scăpat de crisparea care şi-a pus amprenta pe jocul echipei."*

CAROL OŢIL: *"Consider că arbitrajul a influenţat rezultatul de această dată. Echipele şi-au apărat corect şansele în teren, dar au fost trei greşeli mari de arbitraj: fault clar la Veche înaintea primului gol, un aut invers acordat la golul doi şi poate ofsaid la Doană şi un penalty neacordat la Bălean, plecat singur în careu şi deposedat neregulamentar."*

ÎNTÂLNIRE DE GRADUL TREI

La Reşiţa, cu ocazia derby-ului, s-au întâlnit doi protagonişti ai războiului dintre Comisia Centrală a Arbitrilor şi corpul cavalerilor fluierului "exmatriculaţi" din Divizia naţională. Este vorba de observatorul **Mircea Salomir** şi centralul **Constantin Miclea.** Cei doi au păstrat însă distanţa legală, fiind chiar "ospătaţi" în saloane diferite, cu ocazia meselor protocolare de după meci. Ex-viceprimarul din Buşteni a prestat un arbitraj destul de confuz, astfel încât observatorul poate uşor să demonstreze că CCA a procedat corect, retrogradându-l. Singura fază neclară pentru Salomir a fost cea în care Gloria a reclamat penalty. Cum însă meciul n-a fost înregistrat pe video de nimeni (!) "pâinea şi cuţitul" au rămas în mâna clujeanului. Apropo de acesta, să mai spunem că el a venit la Reşiţa cu un superb Audi 80, cu şofer la volan. Subtil a fost şi numărul maşinii: CJ 11 REX. Dacă REX este o aluzie la firma pe care o conduce Salomir la Cluj, una de băuturi răcoritoare, atunci cifra 11 vine cu siguranţă de la... penalty!

CANTONAMENT NOROCOS

Pentru prima dată echipa CSMR-ului şi-a efectuat cantonamentul de dinaintea partidei derby la hotelul-vestiar al stadionului de pe malul Bârzăviţei, aparţinând Arsenalului. Hotelul amenajat chiar pentru găzduirea unei delegaţii NATO a corespuns se pare pretenţiilor lui **Mircea Chivu**, cel care a contribuit din plin, pe vremea când era antrenor la Arsenal, la ridicarea acestui cochet edificiu, care a fost de bun augur pentru roş-negri.

CONSTRUCTORII N-AU CURAJ SĂ IA CARTONAŞE

Criza financiară şi economiile ce se preconizează a se face la Gloria Reşiţa au fost ilustrate şi de raportul cartonaşelor galbene acordate de arbitru celor două team-uri: 4-1 în favoarea gazdelor. Şi dacă ne gândim că şi cartonaşul văzut de **Mitar** a fost destul de uşor acordat ne dăm seama că băieţii din Govândari joacă precaut, tocmai pentru a nu arunca banii pe fereastră.

JUCĂTORUL MECIULUI

LEONTIN DOANĂ

"Nu mi-a fost totuna când nea Mircea a anunţat titularii fără mine, dar eu la Motru nu am jucat, fiind accidentat şi la bine echipa nu se schimbă... Cei mai buni au câştigat astăzi şi mă bucur că din centrarea mea Cl. Balaci a punctat decisiv."

Doană le-a "luat faţa" celor din Govândari

TOP & ANTI TOP

ÎNTRE CEZAR...

1. UTA. Succes foarte important pentru băieţii lui Marcel Coraş. Totodată arădenii au administrat primele două goluri în acest sezon oltenilor.

2. CLAUDIU BALACI. "Dubla" elevului lui Mircea Chivu a adus prima victorie din acest campionat pentru roş-negri.

3. EMILIAN DIACONESCU. Mirel a făcut cel mai bun joc al lui de când apără culorile formaţiei de pe malurile Mureşului. Încă un motiv în plus ca CFR-ul să-l regrete pe cel care a fost responsabilul cu glumele din vestiarul alb-vişiniilor. Şi nu numai atât!

...ŞI MĂGAR

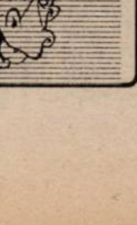

8005. CFR TIMIŞOARA. Feroviarii au rămas, alături de Gaz Metan Mediaş, singura echipă din primele două ligi care încă n-a găsit drumul spre gol.

MARŢI LA TIMIŞOARA, ALL-STARS

ECHIPA "FOTBAL VEST" COBOARĂ DIN ZIAR PE GAZON

Astăzi, 3 septembrie, mare show mare la Pădurea Verde! Cu începere de la ora 16.00, pe arena UMT, se va disputa jocul dintre echipa "Fotbal vest", alcătuită din jucători de la UTA, CSMR, Gloria Reşiţa şi CFR Timişoara, care au avut cea mai ridicată medie a notelor acordate de redactorii noştri pe parcursul sezonului '95-'96 şi frumoasa şi ambiţioasa trupă a lui Octavian Popescu.

Echipa "Fotbal vest" va cuprinde următorii jucători: **BOLDOR, SINESCU, DIACONESCU, PANESCU, LUCACI, IBRIC, CJOCOI, DOANĂ, D. IANU, G. RADU, E. ŞERBAN, CIUCUR, DINCĂ, STOICAN, CHIŞ, FOALE, MĂNĂILĂ, MARINESCU, SZIJJ.** La acest festival nu vor putea lua pate, din păcate, **DRONCA, D. MITU şi PUŞCAŞ**, plecaţi între timp la Osijek (primii doi) şi Jiul Petroşani. Cu acest prilej jucătorii enumeraţi vor primi şi tricourile cu inscripţia "Fotbal vest" promise.

Antrenorii superechipei din partea de vest a ţării sunt **Jackie Ionescu** şi **Dan Firiţeanu.** Vor arbitra această partidă **Nicolae Grigorescu, Zake Ciev** şi **Iulian Spătaru.**

În pauza meciului va avea loc un alt moment emoţionant. Şi anume tragerea la sorţi pentru stabilirea câştigătorilor concursului "Fotbal vest" şi decernarea premiilor.

CELELALTE REZULTATE

CORVINUL - DACIA PITEŞTI 2-0: Mocioi (9), Heidiner (42).

F.C. MARAMUREŞ - ARO CÂMPULUNG 2-1: Oană (44, 70) - Cl. Stoica (32).

GAZ METAN - CFR CLUJ 0-0.

OLIMPIA SM - MINAUR ZLATNA 3-1: Borhidan (37), Mucenica (70, 81) - S. Mărginean (79).

UNIREA DEJ - INTER SIBIU 0-0.

UNIREA A.I. - ASA 0-1: Stanciu (48).

REZULTATE A I

Petrolul Moineşti - Gloria Buzău 1-0; F.C. Bucovina - Dacia Brăila 2-1; Metrom - Foresta Fălticeni 1-0; Metalul Plopeni - Steaua Mizil 3-0; Poiana Câmpina - Dunărea Galaţi 1-0; Dunărea Călăraşi - Danubiana 3-1; Rocar - Tractorul 2-1; Cetatea Tg. Neamţ - Precizia Săcele 2-3; F.C. Oneşti - Polit. Iaşi 0-1.

În clasament: 1. **Petrolul Moineşti 9p** (4-6); 2. **Polit. Iaşi 8p** (5-3) ... 16. **F.C. Oneşti 4p** (3-5); 17. **Steaua Mizil 2p** (1-9); 18. **Danubiana 1p** (1-5)

ETAPA VIITOARE

Et. 5 - sâmbătă, 7 septembrie

Min. Zlatna - CSM Reşiţa; Inter Sibiu - Olimpia SM; A.S.A. - Unirea Dej; Dacia - Electroputere; CFR Cluj - Corvinul; Min. Motru - Gaz Metan; Gloria Reş. - CFR Tmş.; FC Maram. - U.T.A.; ARO - Alba Iulia.

ECHIPA FOTBAL vest

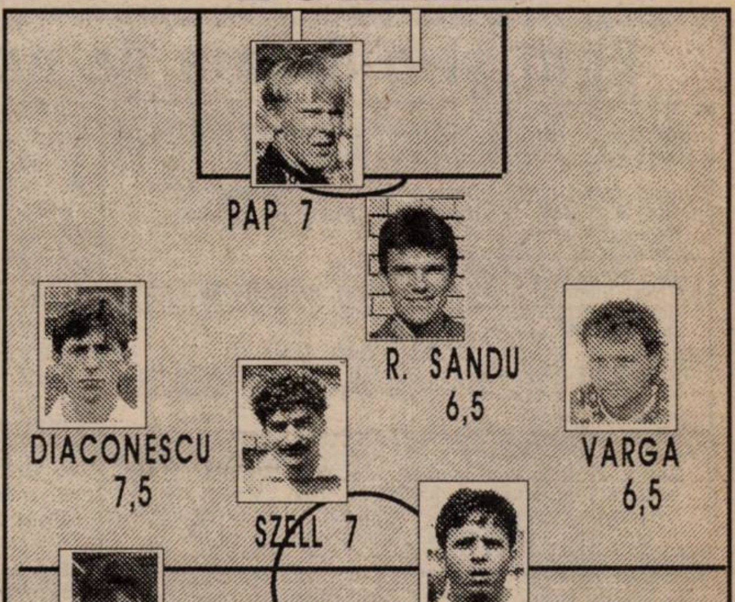

4 goluri şi a 4-a victorie consecutivă

UMT - VIITORUL ORADEA 4-0 (1-0)

Stadion UMT, teren alunecos, timp ploios, spectatori 700
Arbitri: S. Marin - R. Radu, D. Balaur (toţi din Piteşti)
Observator: Constantin Ghiţă (Braşov)
Cartonaşe galbene: Dianu, Bruckental, Paleacu, S. Mihai
UMT: URAI (cpt) - RĂCELESCU - S. Mihai (85, Luca), Utfineanţ, Miclea - BRICIU, Miculescu, Stoica (85, Brucă), Paleacu - SASU, Ploscaru (70, Simedru).
Antrenor: O. Popescu. Pe bancă: Popovici, Belinţan
VIITORUL:SZASZ - Bruckental - Bodea, TÂRLEA, Gustovici - VIGH, Dianu, Roşoga (60, Lupşa), Iuhasz (35, Pantea) - Torma, Popovici
Antrenor: R. Cosmoc. Pe bancă: Andrei, Neacşu
Au marcat: SASU (min. 8), cu un şut de la 16 metri, mingea fiind deviată şi de un apărător; SASU (MIN.54), care a reluat de la 4-5 metri, aflându-se însă într-o poziţie de ofsaid, la o centrare a lui Miclea; MICULESCU (min 84), care a reluat mingea revenită din bară, după o lovitură de cap expediată de acelaşi jucător, după o combinaţie Miclea - Sasu; SIMEDRU (min. 86), cu capul după o centrare de pe dreapta a lui Luca.
Jucătorul meciului: SASU

● Scorul final putea fi mult mai mare, alb-negri ratând o suită de ocazii prin Stoica, Paleacu, Miculescu, Sasu şi Brucă, uneori chiar în situaţii de singur cu portarul. ● Oaspeţii, cu 3 excepţii, Bruckental, Vigh şi Dianu, au o echipă tânără, jucătorii având vârsta cuprinsă între 18 şi 21 de ani. Orădenii au evoluat totuşi curajos (se vede mâna lui Robert Cosmoc), având în 3 rânduri posibilitatea de-a înscrie, dar Răcelescu şi Urai s-au opus salvator. ● Timişorenii merită felicitări, ei realizând în etapa a 4-a, al 4-lea succes, înscriind şi de 4 ori!

OCTAVIAN POPESCU: ***"Mă bucur că jocul nostru se leagă tot mai bine pe zi ce trece. Şi rezultatele se văd. Orădenii au practicat şi ei un fotbal frumos şi sper că spectacolul a fost gustat de public".***

ROBERT COSMOC: ***"Am auzit multe lucruri frumoase despre echipa UMT-ului şi acum am avut ocazia să mă conving că au fost adevărate. Îmi place jocul lor. Noi dorim să ne obişnuim tinerii cu meciuri grele, încercând să formăm astfel o echipă competitivă în sezonul viitor"***

ŞTEFAN MARTON

Gheaţa s-a spart!

MOTORUL CFR - MECANICA MÂRŞA 2-0 (1-0)

Stadion Motorul, timp frumos, teren bun, spectatori 200
Arbitri: D. Dumitrana - M. Prunariu, C. Tutunaru (Tg. Jiu)
Observator: V. Titorov (Baia de Aramă)
Cartonaşe galbene: Porumboiu, Nicula, Almăşan
MOTORUL: Pall - PAPP - Porumboiu, Hidiş - Bărbosu (64, BULZAN), Drida (81, Mateiaş), Todea, Aslău, Zaha - BOTIŞ (90, Iftimie), Toderaş (cpt).
Antrenor: R. Bogdan. Pe bancă: Rusu, Botaş.
MECANICA MÂRŞA: Nicula - Oros - Toader, Nedelcu, Grigore - Bârna (cpt) (68, Almăşan), Neamţu, POPA (73, Corlaciu), Neghirlă - Corfar (42, Ciorogar), SERFÖZÖ.
Antrenor: C. Barbu. Pe bancă: Raica, Stoica.
Au marcat: BOTIŞ (min. 32) care a reluat din apropiere o minge centrată de Aslău; BULZAN (min. 83) cu un şut de la 25 m, mingea lovind bara transversală, pe portarul Nicula în cap şi de acolo intrând în poartă.
JUCĂTORUL MECIULUI: -

● În sfârşit arădenii au reuşit prima vitorie în acest campionat şi aceasta după oarecare emoţii. Gazdele cu o echipă mult întinerită faţă de ediţia precedentă şi cu un nou antrenor, Bogdan, au luptat mult pentru victorie, pe care au reuşit-o în cele din urmă, golul lui Bulzan entuziasmând asistenţa ● Oaspeţii, o echipă nouă pentru seria a IV-a, au lăsat o bună impresie, ei nerenunţând nici un moment la luptă, mai mult ei ratând câteva ocazii de gol ● Arădenii s-au impus printr-un joc avântat, care a produs nu o dată panică în careul advers ● Oricum victoria este meritată, chiar dacă este prima din acest campionat.

ROGER BOGDAN (MOTORUL-CFR): ***"Rezultatul nu se poate pune nici o clipă sub semnul întrebării. Am dominat cea mai mare parte din meci. A fost o victorie aşteptată, care sper că va constitui semnalul revirimentului. Sunt mulţumit de disciplina din echipă."***

CORNEL ARMENEAN (MECANICA MÂRŞA): ***"Meci echilibrat, gazdele au jucat curat, fără durităţi, având ocazii mai multe de gol. Noi păcătuim mereu, jucând cu multă reţinere în partidele din deplasare."***

OVIDIU PĂCURARIU

Egal şi-o droaie de ocazii!

ASTRAL - METALURGISTUL CUGIR 1-1 (1-0)

Stadion Astral, teren alunecos, timp urât, spectatori 250
Arbitri: A. Cioca - P. Gheorghiţă (ambii din Petroşani), V. Hriţac (Simeria)
Observator: C. Corocan (Reşiţa)
Cartonaşe galbene: Tuică, Brînde
ASTRAL: Chimiuc - GHIŢOAICA - Petrov, Roth (57, Mioc), Brîndescu - SOLOMON, Hecico, Cuvejdean (cpt) (62, Tuică), Deak (77, Mita) - Bochiş, Vascko.
Antrenor: Gh. Chimiuc. Pe bancă: Guţă, Săracin
CUGIR: BULZ - Dan - Dobrin, Şuvania, Vasiu - CRISTEA (cpt), Itu, Barta, Bucătariu (63, Mitea) Marcu - Brînde (89, Irimie).
Antrenor: D.Dobre. Pe bancă: Jurcă, Nagy, Neagu.
Au marcat: GHIŢOAICA (min. 36), care a reluat din apropierea porţii, în urma unei centrări venită din lovitura de colţ, executată de Deak, dar mingea pe acest traseu a mai fost deviată de Şuvania; BRÎNDE (min. 82), cu un şut anemic de la 6m, după o bâlbâială a fundaşilor echipei gazdă.
Jucătorul meciului: GHIŢOAICA

● De la debutul partidei, iureşul care s-a abătut asupra porţii metalurgiştilor m-a făcut să cred că va fi un scor fluviu , chiar dacă pe tot parcursul partidei a plouat mocăneşte. ● Dar, cum uneori aparenţele înşală, deşi Ghiţoaica spărsese gheaţa destul de devreme, mai toate acţiunile întreprinse de coechipierii săi au eşuat în, şi la marginea, careului mare. ● Pe acest fond al exasperării, oaspeţii au reuşit către final să toarne destul năduf în sufletele întregii asistenţe, modificând o fragilă victorie într-un palid egal.

GHEORGHE CHIMIUC: "***Sunt foarte dezamăgit de evoluţia echipei, chiar dacă am ajuns la poarta adversă de zeci de ori. În fotbal jocul se uită. iar rezultatul rămâne"***

DIONISIE DOBRE: ***"Mă declar mulţumit de rezultatul obţinut. A fost un joc antrenant, gazdele dând dovadă de multă civilizaţie şi respect"***

DAN GÂRLEA

☺ miniCRONICI SUBIECTIVE ☹

FC BIHOR - ELECTRICA TIMIŞOARA 2-2 (1-1)

GIGI LEU (organizator Electrica): "Am scăpat printre degete o victorie pe care o meritam. Şi aşa, am obţinut un punct, împotriva unui arbitraj incompetent care mereu ne-a încurcat jocul. Gazdele au deschis scorul în min. 16, prin ***Bărcăuan***, dintr-o poziţie de ofsaid. Am egalat imediat, în min. 18, prin ***Ritter***, care a reluat din apropiere o centrare a lui Stan. În repriza a doua, după o inspirată schimbare, ***Iacobiciu*** în locul lui Iliuţă, primul, abia intrat, a fructificat, în min. 73, o gafă monumentală a portarului gazdelor. După ce în min. 76 arbitrul a anulat un gol valabil al lui Ritter, acelaşi ***Bărcăuan***, în min. 80, a readus egalitatea pe tabela de marcaj...

Antrenorul ***Remus Steop*** a folosit echipa: ***Murar - Tătaru - L. Petre, Kovacs (76, Gomoi), Sorescu, Samargi (64, Bulimar) - Volosciuc, Butar, Stan - Ritter, Iliuţă (70, Iacobiciu)."***

DE LA DUNĂRE LA TISA, TĂT ROMÂNU PLÂNSU-MI-SA

Karlsruhe incognito la Deta

● În tribunele stadionului din Deta a fost prezent şi Ilie Rotariu, cel care de câteva zile se pregăteşte alături de Astral. El aşteaptă hotărârea Comisiei pentru Statutul Jucătorului care se va întruni astăzi, care l-ar putea declara jucător liber, situaţie în care ar urma să se "înroleze" în trupa lui Ghiţă Chimiuc.

● Netrecut nici măcar pe lista de rezerve la prima partidă de campionat, Corneliu Adolf (Motorul Arad), acţiune coroborată cu datoria pe care o mai are clubul faţă de el, s-a hotărât să nu se mai prezinte la echipă. De precizat că jucătorul în cauză este unul dintre cei mai oneşti fotbalişti din Arad.

● Echipa lui Puiu Cosmoc, Viitorul Oradea, este adepta jocului la ofsaid. Folosind această tactică, orădenii i-au surprins pe umetişti de vreo 25 de ori afară din joc. Cele mai mari probleme de adaptare la acest stil de joc le-a avut veteranul Bruckenthal (ex FC Bihor), care la vârsta sa înaintată trebuia să ţină pasul cu mai tinerii săi coechipieri în acţiunile de "ieşire" din dispozitiv.

● Cu toate schimbările din ultima vreme, la Electrica domneşte o atmosferă bună. Se pare că la aceasta a contribuit şi modificarea sistemului de premiere, vorba lui Gigi Leu: ***"S-a uitat totul, de acum jucăm pe bani!"***

● Metalurgistul Cugir s-a prezentat la Deta cu un echipament cu inscripţia "Karlsruhe", asemănător cu al echipei germane, prilej pentru "Glasul tribunei" să constate ***"trebuie să fim mulţumiţi că am făcut egal cu... Karlsruhe, să vedem ce-o să facă Rapidul!?"***

● În meciul de la Oradea, "asistenţii" au avut grijă ca localnicii să nu piardă. Aceştia au anulat un gol valabil înscris de Ritter când scorul era 2-1 pentru Electrica, iar unul dintre golurile gazdelor a fost înscris dintr-o poziţie afară din joc. Prezent la meci, fostul selecţioner Emerich Jenei li s-a adresat arbitrilor: ***"Nu cred că aceşti copii (n.r. jucătorii de la FC Bihor) aveau nevoie de ajutorul dumneavoastră".***

● La meciul Motorul - Mîrşa au asistat mai multe VIP-uri din fotbalul arădean: Ioan Kocsis Josan, Călin Chişbora, Ioan Şandor, Mircea Henegaru, patronii Romvestului, Ioan Burta, Marin Lupaş şi "stranierii" Ioan Pătraşcu şi Dan Stupar.

● Transferări recente la nivelul Diviziei B: Astral Deta şi-a asigurat serviciile lui Roth (Electrica) şi R. Avram (Buziaş), acesta revenind de fapt la Deta.

● Condiţiile atmosferice de la jocul Astral Deta - Cugir nu au fost nici pe departe unele specifice primei zile din septembrie. Ploaia şi-a făcut simţită din plin prezenţa şi frigul i-a zgribulit pe spectatori şi jucători, deopotrivă. Prilej nimerit pentru pitorescul Sorin Capsali să exclame: ***"Ce vreme! Nici nu-mi vine să cred. Parcă am fi la Joseni!"***

B-AGENTS

☺ miniCRONICI SUBIECTIVE ☹

DE LA 0-2 LA 3-2!

MOBILA ŞIMLEUL SILVANIEI - FC ARAD TELECOM 2-3 (1-0)

IONUŢ POPA (antrenor FC Arad): ***"Am început jocul în formaţia: Irimia - Juncu - Bugariu, Barna - Boloş, Ujvari, Riviş, Madoş, Câmpian - Sârbuţ, Tambor. Au mai jucat Joja, Pantea, Zâză. Jocul a fost echilibrat, gazdele au atacat mai mult, dar şi noi am avut o bară. Gazdele au condus cu 2-0, un gol fiind marcat din penalty. De aici am controlat jocul şi am reuşit să înscriem prin Joja, am egalat prin Pantea, care a înscris prin foarfecă. În min. 80 Riviş a şutat de la 16 m la colţul lung înscriind golul victoriei. Arbitraj corect: Drăgan (Braşov)."***

Un Gol Stupid

MINERUL ŞTEI - CPL ARAD 2-0 (1-0)

MARIUS DEMIAN (antrenor CPL) ***"A fost un joc în care am beneficiat de nenumărate faze de contraatac, pe care însă le-am ratat cu seninătate. Primul gol l-am primit dintr-o lovitură liberă indirectă de la 2 metri de poarta noastră, la o minge deviată de un apărător spre portar arbitrul apreciind altfel faza. S-au remarcat Oprescu, A. Vizitiu şi Boiţ. Am folosit formaţia Mîrnea (Boiţ) - Molnar - Şulea (Moraru), M. Petcuţ, C. Vizitiu, Panin - Ianoş, Oprescu, Berar (Călin) - A. Vizitiu, Balint"***

CELELALTE REZULTATE B3

Rovinari - FC Vîlcea 1-0, Mătăsari - CS Olt 3-2, Ţicleni - Uricani 1-1, FC Drobeta - Lonea 4-1, Certej - Anina 2-1, Deva - AS Termo TR. Severin 4-0, Paroşeni - Bocşa 0-1, Lupeni - Slatina 1-0, Stoina - Piteşti 2-0, Videle - Berbeşti 1-0.

CEL. REZULT. B4

Baia Borşa - Cîmpia Turzii 0-2, Phoenix Baia Mare - Turda 6-1, Sibiu - Pecica 3-0. Armătura Zalău a stat. Baia Sprie s-a retras.

CLASAMENT B 3

1. AS CERTEJ	4	4	0	0	14- 4	12	+6
2. VEGA DEVA	4	3	1	0	10- 3	10	+4
3. FC DROBETA	4	3	1	0	9- 4	10	+4
4. URICANI	4	3	1	0	9- 4	10	+4
5. LONEA	4	3	0	1	6- 5	9	+3
6. UN. PITEŞTI	4	2	1	1	7- 3	7	+1
7. CS OLT	4	2	0	2	11- 6	6	0
8. FC VÂLCEA	4	2	0	2	10- 7	6	0
9. STOINA	4	2	0	2	7- 6	6	0
10.BERBEŞTI	4	2	0	2	6- 5	6	0
11.LUPENI	4	2	0	2	3- 6	6	0
12.VIDELE	4	2	0	2	6-11	6	0
13.ŢICLENI	4	1	2	1	4- 3	5	-1
14.ANINA	4	1	1	2	5- 6	4	-2
15.FC SLATINA	4	1	0	3	4- 6	3	-3
16.MĂTĂSARI	4	1	0	3	3- 8	3	-3
17.ROVINARI	4	1	0	3	3- 8	3	-3
18.BOCŞA	4	1	0	3	3-11	3	-3
19.AS DROBETA	4	0	1	3	3- 9	1	-5
20.PAROŞENI	4	0	0	4	1- 9	0	-6

CLASAMENT B4

1. UMT	4	4	0	0	12- 1	12	+6
2. C. TURZII	4	4	0	0	5- 0	12	+6
3. ŞTEI	4	3	0	1	14- 7	9	+3
4. SIBIU	3	3	0	0	7- 1	9	+3
5. PHOENIX	4	2	1	1	10- 2	7	+1
6. ELECTRICA	4	2	1	1	8- 5	7	+1
7. CUGIR	4	2	1	1	7- 6	7	+1
8. TURDA	4	2	0	2	10-10	6	0
9. V. ORADEA	4	2	0	2	4- 8	6	0
10.FC BIHOR	4	1	1	2	7- 8	4	-2
11.DETA	4	1	1	2	6- 7	4	-2
12.MEC. MÂRŞA	4	1	1	2	3- 4	4	-2
13.ŞIMLEU	3	1	0	2	4- 5	3	-3
14.MOTORUL	4	1	0	3	5- 7	3	-3
15.FC ARAD	3	1	0	2	3- 6	3	0
16.BAIA BORŞA	4	1	0	3	2- 7	3	-3
17.CPL ARAD	4	1	0	3	1- 8	3	-3
18.PECICA	4	1	0	3	4-15	3	-3
19.ARM. ZALĂU	3	0	0	3	2- 7	0	-3

B3 ETAPELE VIITOARE B4

Et. 5 - duminică, 8 sept.

AS Rovinari - Videle - ; FC Vâlcea - Mătăsari; CS Olt - Ţicleni; Uricani - FC Drobeta; Lonea - AS Certej; Anina - Vega Deva; AS Drobeta - AS Paroşeni; Bocşa - Lupeni; FC Slatina - FC Stoina; Un. Piteşti - Berbeşti.

Et. 5 - duminică, 8 sept.

Şimleu - Şoimii Sibiu; FC Arad - Arm. Zalău; Electrica - Baia Borşa; Câmp.Turzii - Astral Deta; Cugir - Phoenix BM; Turda - UMT; Vict. Oradea - Min. Ştei; CPL Arad - Motorul; Mec. Mârşa - Pecica. FC Bihor stă.

TOP & ANTI TOP

ÎNTRE CEZAR...

1. FC TELECOM ARAD. Era şi timpul ca echipa lui Ionuţ Popa să-şi demonstreze valoarea! Cu prilejul meciului de la Şimleu arădenii au şi marcat primele goluri în acest campionat.

2. METALUL BOCŞA. Metalurgiştii şi-au găsit în sfârşit faliţii, câştigând la Paroşeni. Sperăm să fie numai începutul urcuşului!

3. ELECTRICA. Chiar dacă FC Bihor nu mai sperie pe nimeni trebuie să felicităm echipa nou promovată pentru primul punct cucerit afară. Un sincer bravo şi lui Remus Steop!

4. MARIUS SASU. Vârful liderului şi-a făcut din nou datoria. Până acum el a marcat un sfert din golurile reuşite de alb-negri.

6243. ASTRAL DETA. Departe de forma şi valoarea din ediţia trecută. Poate că acest -2 la adevăr îi va trezi pe băieţii lui Ghiţă Chimiuc.

...ŞI MĂGAR

INEDIT

VASILE TAVI RUS

"Îmi place să realizez imposibilul"

În această nouă ediție de campionat a surprins pe multă lume un "come-back" al unui jucător de tip "buldozer" care, culmea, pe lângă calitatea de jucător a fost investit și cu funcția de antrenor secund. Se pare că a fost una din soluțiile tandemului din conducerea Gloriei, a președinților N. Drăgan - I. Vegheruic, statornici în ideea de a începe o "eră" nouă, fără vedete la echipa din Govândari, forțați și de plecarea celor două vârfuri Ciornei și Furdui. Desigur mutarea a fost "vizată" și de antrenorul principal prof. C. Oțil care l-a luat alături pe VASILE TAVI RUS, cel care a fost "eroul" victoriei din prima etapă cu Alba Iulia și cel care și-a adus o contribuție majoră la acea performanță incredibilă a Gloriei de a câștiga trei meciuri din trei. Interviul s-a realizat în două etape, înainte și după meciul cu CSMR-ul.

REP.: ***Tavi, ai jucat la Gloria acum 2-3 ani cu bune rezultate. De ce n-ai mai continuat?***

V.R.: Se pare că n-am convenit unora. Nu le-a plăcut culoarea ochilor mei. Am fost deci forțat să mă las de fotbal. N-aveam încotro.

REP.: ***Cine erau antrenorii?***

V.R.: Cuplul V. Roșca - A. Coca. Am fost dat afară și din garsoniera în care stăteam cu familia.

REP.: ***Dacă celor de la Gloria nu le-a plăcut băiatul cu ochii albaștri, te-ai îndreptat spre o meserie cu uniforme albastre...***

V.R.: Mi s-a ivit ocazia să fiu angajat la Poliție, prin bunăvoința dl. colonel Străin, care m-a ajutat într-un moment în care nu mai aveam nici serviciu, cei de la RECONS dându-mă afară...

REP.: ***Nici la Poliție n-ai renunțat la fotbal, te-am văzut în campionatul Ministerului de Interne și la un amical în care la voi a jucat Dorinel Munteanu.***

V.R.: Am participat la campionatul intern al... internelor, fiecare județ fiind obligat să-și înscrie o echipă. Am ajuns chiar la o fază superioară, cu antrenorii Ion Copăcianu și Mircea Secoșan.

REP.: ***Ce grad ai avut în Poliție? Ai prins vreun infractor? Dar criminali?***

V.R.: Infractori am prins, dar criminali nu...

REP.: ***Din cei prinși nu vine nici unul la stadion să te huiduie?***

V.R.: Cred că-și recunosc faptele, iar unii sunt încă la "bulău"... Să vină, nu mi-e frică de ei!

REP.: ***Cum s-a derulat acest come-back fulminant?***

V.R.: Munca de polițist pe care o făceam și o fac și ceilalți este foarte, foarte grea. Mai ales acolo unde lucram.

REP.: ***Unde?***

V.R.: La Pază și Ordine. Sincer să fiu nu prea m-am acomodat cu munca pe care o făceam în ture... Nu puteam să merg la toate meciurile... Fotbalul mă atrăgea ca un magnet. Puteam să mă transfer la alte formațiuni mai ușoare dar... mi s-au pus "bețe" și atunci când conducerea nouă de la Gloria m-a chemat înapoi, n-am stat pe gânduri. Dar factorul decisiv a fost decizia prof. C. Oțil de a mă lua alături și pe banca tehnică. Iubirea pentru fotbal incumbă și dorința de a te dedica acestui sport prin a te forma ca antrenor, un vis ascuns de-al meu.

REP.: ***Vrei să te faci antrenor?***

V.R.: Bine-nțeles. Din martie mă voi înscrie la Școala de antrenori de la București. Meditațiile le voi lua deci pe viu de la prof. C. Oțil.

REP.: ***Gloria îți cumulează salariul de jucător cu cel de antrenor, pentru a-l egala pe cel de polițist?***

V.R.: Ha, ha! Nu, nu se pune așa problema. Salariul îl primesc de la Gloria funcție de performanță.

REP.: ***Pe când profesai în rondul de noapte ai mai fost chemat înapoi?***

V.R.: Da, atunci când Gloria era la un îngrijorător -5, dar nu am fost lăsat.

REP.: ***Erai un "cadru" indispensabil?***

V.R.: Nu. Mi s-a spus ori fotbal, ori poliție.

REP.: ***Ai revenit într-un moment în care toți, printre care și eu, am prevestit dezastrul Gloriei. Cum de ai avut curajul să faci acest lucru?***

V.R.: M-am întors fiindcă iubesc la nebunie meseria de fotbalist. Și pentru că mi s-a ivit ocazia să devin antrenor. Iar prima dragoste nu se uită niciodată. Eu sunt un ambițios, îmi place să realizez imposibilul.

REP.: ***Dar nu prea erau bani pentru "imposibil"...***

V.R.: Poate tocmai de aceea. Și pe această cale mulțumesc conducerii care împreună cu RECONS-ul și sponsorii a reușit să se achite față de băieți și să creeze condiții bune de lucru, iar rezultatele s-au văzut. E o plăcere să lucrezi în atmosfera de la Gloria.

REP.: ***Ești un jucător tip Moiceanu, adică intri în ultima jumătate de oră și schimbi rezultatul. Tu ca antrenor secund ce fel de jucător te consideri?***

V.R.: Datorită perioadei lungi de inactivitate nu pot încă să susțin un efort de 90 de minute. Pe care însă le pot compensa prin experiența cumulată de-a lungul anilor. Dar nu pentru 90 de minute. După ce mă voi pune la punct cu condiția fizică vom mai vedea.

REP.: ***Ce calități ar vedea antrenorul Vasile Rus la jucătorul Tavi Rus? Dar defecte?***

V.R.: Calități... Poate forța, simțul porții, clarviziunea, care mai pot fi mult îmbunătățite. Fiind jucător de gabarit mare recunosc că n-am viteză de reacție. Antrenorul Vasile Rus i-ar recomanda jucătorului Tavi Rus să se pună serios pe treabă, să slăbească încă vreo câteva kilograme și să marce cât mai multe goluri pentru Gloria. De la dl. prof. C. Oțil am enorm de multe de învățat și conlucrarea cu dânsul va fi extrem de prețioasă pentru mine în dorința de a deveni antrenor calificat.

REP.: ***Ce obiectiv prevede V. Rus pentru Gloria?***

V.R.: Un răspuns modest: primele zece locuri.

REP.: ***Și un pronostic pentru derby-ul CSMR - Gloria?***

V.R.: Doresc un rezultat favorabil nouă.

Am continuat interviul după disputarea derby-ului.

REP.: ***V-a fost întreruptă invincibilitatea. Cum a fost?***

V.R.: A trebuit să jucăm cu o echipă cu un neplanificat -1 la adevăr. Sper că am oferit un meci frumos cu multe faze de poartă. Ei au avut ocazii mai multe și au meritat victoria.

REP.: ***De ce n-ai dat gol?***

V.R.: Antrenorul secund Ștefan Iovan l-a marcat perfect pe antrenorul secund Vasile Rus. D-aia n-am dat gol! Am urmărit însă să creez culoare pentru coechipierii care veneau din spate, cum a fost cu Veche sau cu Bălean.

REP.: ***Ultimul în faza cu cântec...***

V.R.: Marius a fost faultat clar dar arbitrul, l-am văzut , a avut intenția să fluiere penalty, dar apoi s-a răzgândit. Cum a făcut-o lată și la primul gol, când n-a sancționat faultul la Veche.

REP.: ***Înfrângerea vă va demobiliza sau vă va ambiționa?***

V.R.: Mai ales eu ca antrenor jucător trebuie să privesc toate meciurile cu toată seriozitatea și ambiția. Suntem plătiți doar dacă învingem. Vine CFR-ul, care e cu "cuțitul la os".

REP.: ***Dacă Gloria se va "prăbuși", ceea ce nu i-o doresc, dar dacă se va întâmpla, atunci Tavi Rus se va întoarce la Poliție?***

V.R. Niciodată Tavi Rus nu va mai fi polițist! Vreau să mă fac antrenor și pentru realizarea acestei dorințe Gloria sigur va dovedi că acest început n-a fost un foc de paie.

PETRU FUCHS

ȘUTURI ÎN ZID

de Marius Breazu

Între adevăr, supărare și semibășcălie

Extrem de interesantă conferința de presă desfășurată joia trecută la clubul Poli. Pe lângă tradiționalele probleme de genul "cine e observatorul federal?" sau "la ce oră se joacă meciul?", încă din minutul unu al adunării plutea în aer o descărcare ce avea să vină, conform așteptărilor, la rubrica "Diverse". Nu e greu de ghicit care a fost subiectul cel mai arzător al discuțiilor: Fotbal vest-ul de marțea trecută, spre care s-au îndreptat toate săgețile. Mai întâi am fost puși la colț pentru modul în care ne organizăm instalarea în pagini a materialelor. Iată că, am aflat-o joi, ***"dacă era un alt antrenor precis s-ar fi scris cu litere mari în prima pagină despre victoria de la Ploiești"***. Antrenorul la care se făcea referire este Costică Rădulescu, cel pe care, colecția este martoră, nu se poate spune că l-am fi protejat în rândurile pe care le-am scris despre el. Mai mult, tot apelând la colecția ziarului nostru, nu cred că Imi Dembrovschi ar putea spune că i-am știrbit din meritele sale la echipă sau că l-am fi neglijat. Și atunci? Apoi, trecându-se la cifre, ni se reproșa că nu am scris că a fost prima victorie a lui Poli la Ploiești după 39 ani!?!? În primul rând nu știu care dintre corifeii presei sportive a scos chestia cu 39 de ani, când de fapt Poli n-a bătut niciodată la Ploiești până acum? (vezi și Fotbal vest nr. 38 (192) din 3 octombrie 1995 unde apare foarte clar bilanțul jocurilor dintre cele două echipe în orașul aurului negru: 22 18 4 0 53-10). Și încă ceva: de ce doar noi trebuie să scriem așa ceva? Ceilalți presari, ăia buni, din București, n-au voie? De data aceasta ne-am mulțumit să amintim doar jocurile în care Poli a înscris mai mult de 5 goluri în deplasare. Sigur că la necaz îți ies la iveală doar părțile negative, sau cel puțin considerate așa de unele persoane. Tot pe un ton glumistico-ironic ni s-a mai amintit că pe prima pagină a apărut în ultimul timp chiar și Ion Marin, și chiar n-am înțeles ce a fost așa de rău în acea acțiune. Sigur că sugestiile pe care le-am primit în ceea ce privește amplasarea în ziar a unora sau altora dintre evenimentele fotbalistice le primim cu inima deschisă, însă ne permitem să decidem noi ce, când și cum va figura în paginile săptămânalului, chiar cu riscul de a mai supăra din când în când pe unii sau alții dintre protagoniști. Ce mi s-a părut mai interesant a fost atitudinea colegilor noștri de breaslă, care s-au mulțumit să ia poziția tăcerii, deși mare parte dintre ei s-au arătat de acord cu problemele ridicate de noi. Bineînțeles că nu-i condamnăm pentru poziția aleasă, dar parcă cineva spunea că "***Somnul rațiunii naște monștri***", nu-i așa? Când s-a trecut la subiectul "banii de pe Varga", cineva dintre gazde s-a găsit să fie din nou ironic, spunând că ***"banii au fost virați, dar contabila noastră e în concediu, fiindcă are copil mic."*** Probabil că respectivul s-a considerat în acel moment cel puțin spiritual, când de fapt cuvintele sale s-au îndreptat împotriva grupării din care dânsul face parte. N-am înțeles însă de ce Dinamo va trebui să plătească abia până în 10 septembrie, când era vorba de 27 august, dată aflată pe cea mai oficială cale, adică de la club. Chiar am făcut pariu cu dl. Manea, simbolic, pe două beri (fără a se specifica marca), eu susținând că nu vor fi virați banii până în 10 septembrie, dumnealui având, bineînțeles, opinie contrară. Indiferent de rezultat, fiți siguri că vă vom ține la curent cu desfășurarea ostilităților.

Și pentru că, poate surprinzător pentru unii, n-am adus vorba de ceea ce ar fi putut fi "Cazul Rotariu", mă mulțumesc să-l citez pe Ion Golumbu care în numărul trecut spunea: ***"Sigur că cei de la Poli, dacă nu-l vor vinde pe Rotariu, ne vor arunca din nou "țâfnos" că ne-am ambalat degeaba. Ne-am ambalat tocmai ca să nu-l vândă. E mai bine să previi decât să vindeci. În medicină asta se cheamă profilaxie."***

DOSAR

ANTRENORUL ROMÂN - O FRUNZĂ ÎN VÂNT?

Având în vedere deja tradiționalul du-te vino al antrenorilor români ai echipelor din prima divizie, am considerat interesant să aruncăm o privire asupra activității celor 18 tehnicieni la echipele pe care le conduc la această oră. Și, așa cum ne-am așteptat, glasul cifrelor este din nou extrem de semnificativ, ceea ce se poate deduce din tabelul alăturat. O primă concluzie îngrijorătoare se desprinde din, așa cum arătam, instabilitatea și lipsa continuității muncii cu aceeași echipă. Practic, doar 3 antrenori (Dumitriu, Simionaș și Cârțu) se pot lăuda că au stat mai mult de un campionat pe banca tehnică a echipelor lor. Și, vorba cântecului, au rămas doar doi, Cârțu părăsind Universitatea (din nou!) în urma unor neînțelegeri care nu puteau duce la alt deznodământ. Într-o situație interesantă se află Liță Dumitriu și Rapidul lui, până acum antrenorul acarilor ieșind în evidență doar prin vorbele mai puțin cavalerești la adresa fostului antrenor, Mircea Rădulescu și a unei importante părți a jucătorilor ce-i are în subordine. Sigur că e greu de tras concluzii după doar două meciuri (dintre care cel de pe teren propriu a fost contra Stelei), dar Rapidul, așa cum ne-a obișnuit, continuă să fie o enigmă majoră a fotbalului românesc.

Dacă priviți coloana "adevărului", în cazul de față cea a procentajului de puncte obținute, observați că doar 4 antrenori depășesc destul de clar mediocrul prag de 50%: Dumitriu, Halagian, Dembrovschi și Nedelcu. Dacă primii doi conduc echipe cu pretenții și loturi pe măsură, ceilalți doi (cândva coechipieri la Dinamo Bacău!) au ieșit în evidență alături de două trupe considerate cel puțin "mici" de "experții" fotbalului nostru, de aceea meritul lor este cu atât mai mult de luat în seamă. Nu-l putem trece în acest capitol pe Ion Marin, cele 4 meciuri fără înfrângere de când a preluat Farul trebuind să fie confirmate pe parcursul etapelor care urmează. La polul opus se situează, în primul rând, Ion Balaur (sau dacă vreți Remus Vlad) cu un procentaj modest, mai ales dacă avem în vedere că Gloria este încă (până în 26 septembrie, data returului cu Fiorentina) o echipă... europeană. De altfel, coincidența face ca Balaur și Dembrovschi să fi preluat echipele în aceeași etapă, iar diferența dintre realizările lui Poli sunt aproape duble față de ale bistrițenilor. După cum spuneam, în rest plasări în jurul mediocrului 50%, situație din care nu iese nici Marian Bondrea cu a sa Dinamo, încă o dovadă că echipa alb-roșie este departe de ceea ce reprezenta cândva în fotbalul nostru, în ciuda faptului că în acest moment este lidera Diviziei naționale.

Și pentru ca să se dovedească din nou că antrenorii români sunt niște "frunze în vânt", după ce Cârțu a părăsit Craiova, la Jiul interimarul Ion Ion a fost înlocuit de mai experimentatul Gheorghe Staicu, pierdut în ultima vreme pe culoarele federației sau prins în lucrul cu generațiile viitoare.

Deci până acum, deși au trecut doar 4 etape, s-au făcut 4 schimbări pe băncile tehnice ale prim-divizionarelor noastre. În campionatul trecut, tot după 4 etape, nici un antrenor nu-și pierduse postul, ceea ce nu i-a împiedicat pe conducătorii cluburilor din primul eșalon să schimbe, până în etapa a 34-a, nu mai puțin de 15 antrenori! Ce va fi în acest sezon vom vedea.

Documentar de
MARIUS BREAZU

Dumitru Dumitriu (Steaua)	20.08.1994	72	46	16	10	75%
Vasile Simionaș (Oțelul)	05.11.1994	62	25	8	29	46,7%
Sorin Cârțu (Craiova)	12.08.1995	38	18	7	13	56,5%
Florin Halagian (Național)	01.10.1995	31	19	6	6	67,7%
Dan Anca ("U" Cluj)	14.10.1995	29	12	7	10	53,4%
Emeric Dembrovschi (Poli)	04.11.1995	25	13	6	6	64%
Ion Balaur (Bistrița)	04.11.1995	25	8	3	14	38%
Mircea Nedelcu (Bacău)	28.02.1996	17	10	1	6	61,7%
Marian Bondrea (Dinamo)	28.02.1996	17	7	4	6	52,9%
Viorel Hizo (Brașov)	28.02.1996	17	7	3	7	50%
Ion Marin (Farul)	31.07.1996	4	2	2	0	75%
Silviu Dumitrescu (Târgoviște)*	31.07.1996	4	2	0	2	50%
Ion Moldovan (FC Argeș)	31.07.1996	4	1	2	1	50%
Mihail Marian (Sportul Stud.)	31.07.1996	4	1	1	2	37,5%
Florin Marin (Ceahlăul)	31.07.1996	4	1	1	2	37,5%
Marin Olteanu (Petrolul)	31.07.1996	4	0	2	2	25%
Ion Ion (Jiul)	16.08.1996	2	1	0	1	50%
Ion Dumitru (Rapid)	16.08.1996	2	0	0	2	0%

*S-a considerat doar perioada când echipa a activat în prima divizie. În stabilirea procentajului s-au acordat 2 puncte pentru victorie și unul pentru remiză.

Coloanele tabelului reprezintă numele antrenorului, echipa la care activează, data primului meci oficial al antrenorului la echipa respectivă, meciuri jucate sub comanda sa, victorii, remize, înfrângeri și procentajul de puncte obținute din totalul posibil.

div. C ARAD

MARE TRISTEŢE LA BELIU

TRICOUL ROŞU - GLORIA CERMEI 1-1.

Gazdele au egalat abia din penalty, după ce au dominat mai mult de trei sferturi din meci. Au înscris Molnar (11m) respectiv Setco.

Au arbitrat: C. Tiulea - Şt. Mercea, P. Bândea.

TELECOM ARAD - CONAR ARAD 3-1.

Învingătoare în două partide consecutive, gazdele s-au instalat în fotoliul de lider.

Au arbitrat: Cl. Tripa - M. Jivan, Cl. Parasca.

CRIŞUL CHIŞINEU CRIŞ - VICTORIA NĂDLAC 4-4.

Partidă cu mult suspans. Oaspeţii au condus cu 2-1, 3-2 şi 4-3. La scorul de 3-3 Bokor de la Crişul a ratat o lovitură de la 11 m. Pentru gazde au marcat Coroban, Şt. Mihoc (2) şi Brescan.

Au arbitrat: E. Roşu - C. Bele, A. Păcurar.

GLORIA ARAD - INDAGRARA ARAD 1-0.

Derby-ul etapei a dat câştig de cauză echipei lui Gigi Borugă. Unicul gol a fost marcat de Laslău.

Au arbitrat: M. Toderici - D. Ologeanu, D. Rusan.

DACIA BELIU - ŞOIMII PÂNCOTA 1-3.

Partida s-a disputat la Ineu. Arbitrul Tr. Enoiu a fost drastic şi a arătat nu mai puţin de patru cartonaşe roşii, trei celor din Beliu şi unul oaspeţilor. Au marcat Fărcuţă, respectiv Cojerean, Vasiloiu (11m) şi Ciubică.

Au arbitrat: Tr. Enoiu - M. Vida, Gh. Petrişor.

ŞOIMII LIPOVA - PETROMUREŞ ZĂDĂRENI 2-2.

Nici de această dată lipovenii nu au reuşit victoria în faţa unui adversar ambiţios. Pentru cei din Zădăreni au marcat Ţicală şi Rancea.

Au arbitrat: M. Bondar - C. Ciocan, I. Alb.

FC INEU - VULTURII SOCODOR 3-1.

Gazdele, de această dată mai potolite, au reuşit să învingă datorită golurilor înscrise de Fl. Bun (2 - unul din penalty) şi Tudor. Pentru Vulturii a înscris Ardelean. Jurcuţ (Vulturii Socodor) a ratat un penalty.

Au arbitrat: V. Toderici - M. Negru, M. Axente jr.

CFR ŞAGU - AVÂNTUL TÂRNOVA 3-1.

Cu fair-play-ul cunoscut, Costică Găman de la oaspeţi recunoaşte victoria gazdelor ca fiind meritată. Pentru Avântul a înscris Poienaru.

Au arbitrat: C. Ţandără - O. Mihart, M. Gudiu.

AGRO CURTICI - UNIREA ŞOFRONEA 4-5.

Surpriza etapei s-a consumat la Curtici. Au marcat truf, Modăgean, Suciu, Crişan respectiv Cr. Sandu (2), R. Balaş (2) şi Olaru.

Au arbitrat: M. Toderici - G. Onaţă, E. Roşu.

CRIŞANA SEBIŞ - STĂRUINŢA DOROBANŢI 3-2.

Victorie muncită a gazdelor în faţa unei echipe care a pierdut nemeritat în etapa trecută.

Au arbitrat: M. Gornic - M. Mager, N. Forton.

OVIDIU PĂCURARIU

CLASAMENT

1. TELECOM	6	5	0	1	15- 5	15	+6
2. ROMVEST	6	4	1	1	15-15	13	+4
3. INDAGRARA	6	4	0	2	21- 7	12	+3
4. PÂNCOTA	6	3	2	1	13- 6	11	+2
5. CERMEI	6	3	2	1	11- 4	11	+2
6. GLORIA AR.	6	3	2	1	10- 5	11	+2
7. TÂRNOVA	6	3	1	2	9- 7	10	+1
8. CFR ŞAGU	6	3	0	3	16-14	9	0
9. INEU	6	3	0	3	11-10	9	0
10. ZĂDĂRENI	6	2	3	1	9-11	9	0
11. SOCODOR	6	3	0	3	8-12	9	0
12. TRIC. ROŞU	6	2	2	2	11- 6	8	-1
13. NĂDLAC	6	2	2	2	14-19	8	-1
14. SEBIŞ	6	2	2	2	13-18	8	-1
15. CURTICI	6	2	1	3	16-15	7	-2
16. CONAR	6	2	1	3	12-14	7	-2
17. CH. CRIŞ	6	1	3	2	14-15	6	-3
18. DOROBANŢI	6	1	0	5	10-14	3	-6
19. LIPOVA	6	0	2	4	6-19	2	-7
20. BELIU	6	0	0	6	4-22	0	-9

ETAPELE VIITOARE

Et. 7: sâmbătă, 7 septembrie

Pâncota - FC Ineu; Socodor - Tr. Roşu; Conar - Sebiş; Dorobanţi - Cr. Ch.-Criş; Nădlac - Lipova; Zădăreni - Indagrara.

Duminică, 8 septembrie

Dacia Beliu - Gloria Arad; Cermei - CFR Arad; Târnova - Curtici; Romvest - Telecom.

Rezultatele etapei din 28 august

Şoimii Pâncota - Gloria Arad 0-0; Vulturii Socodor - Dacia Beliu 2-0; Gloria Cermei - FC Ineu 2-1; Avântul Târnova - Tr. Roşu Arad 0-0; Romvest Şofronea - CFR Şagu 3-1; Conar Arad - Agro Curtici 2-2; Stăruinţa Dorobanţi - Telecom Arad 0-1; Victoria Nădlac - Crişana Sebiş 2-2; Petromureş Zădăreni - Crişul Ch. Criş 1-1; Indagrara Arad - Şoimii Lipova 2-0.

div. C TIMIŞ

TERAPIA DE BUZIAŞ

Cea de-a patra etapă ne-a demostrat că previziunile sunt iluzorii şi că pe la anumite laude să nu te duci cu sacul. Nu ştiu dacă aceasta sună a bine, important este că (deocamdată) echipele joacă pe cinstite, agonisind puncte şi prime substanţiale. Asta pe de o parte. În schimb pe la unii săraci, nici caii nu trag. Până una, alta atenţie la Adrian Crăciun, care pe neobservate s-a instalat în frunte demonstrând că leul are două feţe, mai ales când cade în dungă.

MONDIAL LUGOJ - CENAD 0-2 (0-1)

Au marcat: Suboni (18) şi Fazekaş (87).

VASILE IONUŢ (antrenor Cenad): ***“Mi-am luat toate măsurile pentru a obţine victoria, asta pentru a nu exista dubii...”***

Arbitri: T. Lajos - M. Petcu, D. Ionescu

UNIREA SÎNNICOLAUL MARE - OBILICI SÎNMARTINU SÎRBESC 3-1 (1-0)

Au marcat: Kovacs (43), Ciui (57, 72) - Hausler (88).

ŞTEFAN DROTOVICI (organizator Sînnicolau): ***”Cred că le-am dat o lecţie amară, deşi am rămas în 8 jucători.”***

SANDU DUMITRAŞCU: (vicepreşedinte Sînmartin): ***“O parte dintre jucătorii noştri au tratat superficial acest joc, fapt pentru care vom tăia în carne vie.”***

Arbitri: N. Grigorescu - R. Caia, I. Juravle.

FC JIMBOLIA - PHOENIX FZB BUZIAŞ 1-3 (1-1)

Au marcat: Rusu (18) - Faimoc (25), Petcu (75), Stănescu (85).

ADRIAN CRĂCIUN (antrenor Buziaş): ***“Dacă prima repriză a fost mai echilibrată, după pauză ne-am dezlănţuit , făcând ca jocul şi rezultatul să fie de partea noastră”***

Arbitri: C. Făniţă - Gh. Nicola, V. Daminuţă.

TIMPURI NOI GIARMATA - ŞAG 2-0 (0-0)

Au marcat: Brînduşa (72) şi Todea (85).

ADRIAN IANOŞEV (antrenor secund Şag): ***“Echipa noastră nu a jucat prost. Am fost lipsiţi de şansă, iar gazdele au avut noroc cu carul”***

Arbitri: V. Igna - O. Simianschi, G. Stoicovici

CELULOZA MODERN - GPL SĂCĂLAZ 8-1 (3-0)

Au marcat:Rosenblum (14), Durlă (37), Romiţan (45), Udrea (71), Gherman (56, 58), Wucinger (66, 77) - Acu (70).

VALENTIN EPURAN (preşedinte Modern): ***“I-am bătut aşa cum trebuie. De fapt ei nici nu ştiu dacă au promovat.”***

Arbitri: I. Buna - A. Cârstea, D. Polk.

LAMINORUL NĂDRAG - ŞOIMII TEXTILA 3-1 (2-1)

Au marcat; Gros (37), Berciu (38, 72) - Moldovan (6).

IULIAN SPĂTARU (arbitru jocului): ***“Meciul a fost tranşant, am văzut o mare dăruire din partea gazdelor, iar despre oaspeţi cred că au luat jocul prea uşor”.***

Arbitri:I. Spătaru - A. Onica, C. Costea.

AC RECAŞ - BANCOM COMLOŞ MARE 3-0 (2-0)

Au marcat: Niţu (20, 25),Micu (89).

SORIN ALTMAYER (arbitrul partidei): ***“Recaşul a fost mai tranşant, având parcă mai mult pe buze gustul victoriei.”***

Arbitri: S. Altmayer - Gh. Cutean, M. Boboc

FĂGET ELBA - VULTURII LUGOJ 2-1 (2-0)

Au marcat: Caragea (43), Udrescu (44) - Preda (60).

REMUS AVRAM (arbitrul jocului): ***“ A fost o partidă liniştită între două echipe cam de acelaşi calibru.”***

Arbitri: R. Avram - M. Rîmniceanu, C. Dobrişan

DAN GÂRLEA

CLASAMENT

1. BUZIAŞ	4	3	1	0	7- 2	10	+4
2. ŞOIMII	4	3	0	1	13- 5	9	+3
3. SÂNMARTIN	4	3	0	1	17-10	9	+6
4. RECAŞ	4	3	0	1	8- 2	9	+3
5. CENAD	4	3	0	1	7- 3	9	+3
6. TEHNOLEMN	4	3	0	1	7- 5	9	0
7. PECIU	4	3	0	1	6- 4	9	+3
8. COMLOŞ	4	2	0	2	14- 7	6	0
9. MODERN	4	2	0	2	11- 6	6	0
10. ŞAG	4	2	0	2	7- 4	6	0
11. GIARMATA	4	2	0	2	5- 5	6	0
12. SÂNNICOLAU	4	1	2	1	3- 2	5	-1
13. MONDIAL	4	1	0	3	7- 7	3	-6
14. FĂGET	4	1	0	3	5-12	3	-3
15. NĂDRAG	4	1	0	3	5-12	3	-3
16. SĂCĂLAZ	4	0	2	2	4-12	2	-4
17. VULTURII	4	0	1	3	5-15	1	-2
18. JIMBOLIA	4	0	0	4	2-20	0	-6

ETAPA VIITOARE

Et. 5: sâmbătă, 7 sept.

Cenad - Făget; Peciu Nou - Mondial; Comloş - Tehnolemn; Şoimii - Recaş; Şag - Nădrag; Buziaş - Giarmata; Săcălaz - Jimbolia; Obilici - Modern; Vulturii - Sânnicolau.

Rezultatele etapei a 3-a:

SĂCĂLAZ - SÎNNICOLAU 0-0; ŞOIMII TEXTILA - GIARMATA 4-1: Ionescu 27, Nicolici 52, 56, Bezercu 74 - Puiu M. II 90, **MONDIAL LUGOJ - FĂGET 7-1:** Tătar 15, Stanamirescu 20, 40, 74, Ştincuţă 77, 85, Popeţi 81 - Românu 9; **PECIU NOU - RECAŞ 2-1:** Lazăr 24, Cociu 67 - Niţu 88; **CENAD - TEHNOLEMN 3-1:** Ionuţ 28, Popa 52, 86 - Holcz 55; **ŞAG - JIMBOLIA 6-1:** Boca 45, 80, Kovacs 52, Triţoiu 75, Radu 83, 86; **SÎNMARTIN - VULTURII LUGOJ 10-3:** Corban 6, 22, 35 penalty, 45, Sintescu 8 - sutogol, Farkaş 24, Filimon 26, Mureşan 42, 89, Hauşler 87 - Sintescu 39, 53, Eneşca 55; **COMLOŞ - NĂDRAG 8-2:** Tărnăuceanu 4, 53, 87, Suditu 9, I. Chioibaş 37, 88, Roşu 47, Busuioc 78 - Braun 60, Berciu 72 pen.; **BUZIAŞ - MODERN 2-1:** Stănescu 44, Crăciun 71 pen. - Udrea 56

div. C CARAŞ

CARANSEBEŞUL OCUPĂ PODIUMUL

METALUL OŢELUL ROŞU - MINERUL COZLA 2-2: Sularu (43, 64) - Ianculovici (11), Ion Gheorghe (36). Cea mai mare surpriză a etapei când după o dominare totală a gazdelor minerii au condus cu 2-0.

Au arbitrat: D. Miholcea (debutant) - F. Biriş, N. Gogeanu (toţi din Bocşa).

ENERGIA POIANA MĂRULUI - METROPOL TIROL 2-2: Răutu (22), Senţiu (89) - Vernicu (42), Covrig (54).

Au arbitrat: I. Secula - I. Ban, V. Olar (toţi din Caransebeş).

DUNĂREA MOLDOVA NOUĂ - MINERUL MOLDOVA NOUĂ: Truichici (36), Botea (54), Dumitru (65), Milenovici (67 - penalty) - Asandului (22). Eliminat Tentu (Minerul) în min. 44. Un joc tensionat între cele două echipe existând o rivalitate rău înţeleasă.

Au arbitrat: D. Micloşină - Al. Verdeş, M. Păunescu (toţi din Reşiţa).

MUNDUS CARANSEBEŞ - CANTARA CICLOVA 2-0: Brăneţu (44 - autogol), Vlăduţ (88).

Au arbitrat: M. Jurcovici - M. Pane, M. Goicov (toţi din Bocşa).

CS ORAVIŢA - MINERUL OCNA DE FIER 5-1: Halas (4) Lupu (23), Băcilă (25, 44), Todireanu (60) - Stoia (54).

Au arbitrat: Gh. Surdu - M. Deliman, V. Gaşpar (toţi din Reşiţa).

MINERUL NERA BOZOVICI - CFR CARANSEBEŞ 1-3: Velcotă (15 - penalty) - Moară (30), Stroia (55), Manicea (75).

Au arbitrat: S. Costachi - P. Herghelegiu, Al. Novac.

METALUL TOPLEŢ - BISTRA GLIMBOCA 6-1: Cristescu (10, 40), Corneanu (33), Balaur (55), Coman (58), Bredureanu (75) - Gheju (78).

Au arbitrat: D. Ţigănele - C. Manda, N. Macarie (toţi din Reşiţa).

MUNCITORUL - ZĂVOI 3-0.

ALEX IZVERNARI

CLASAMENT

1. CAROMET	4	4	0	0	17- 2	12	+6
2. CFR C_SEBEŞ	4	3	1	0	11- 1	10	+4
3. MUNDUS	4	2	2	0	13- 1	8	+2
4. METALUL OR	4	2	2	0	9- 2	8	+2
5. MUNCITORUL	4	2	1	1	7- 4	7	+1
6. ARSENAL	4	2	1	1	3- 4	7	+1
7. ORAVIŢA	4	2	0	2	11- 4	6	0
8. TOPLEŢ	4	2	0	2	9- 6	6	0
9. DUNĂREA MN	4	2	0	2	8- 6	6	0
10. ZĂVOI	4	2	0	2	8- 6	6	0
11. MINERUL MN	4	2	0	2	6- 6	6	0
12. METROPOL	4	1	1	2	6- 9	4	-2
13. COZLA	4	1	1	2	7-11	4	-2
14. OCNA DE FIER	4	1	1	2	5- 9	4	-2
15. BOZOVICI	4	1	0	3	4-11	3	-3
16. CICLOVA	4	1	0	3	5-14	3	-3
17. GLIMBOCA	4	0	1	3	2-17	1	-5
18. ENERGIA	4	0	1	3	3-21	1	-5

ETAPA VIITOARE

Et. 5: sâmbătă, 7 sept.

Ocna de Fier - Dunărea; Zăvoi - CS Oraviţa; C.F.R. - Muncitorul; Metropol - Ciclova; Arsenal - Energia; Cozla - Caromet; Minerul MN - Metalul OR; Topleţ - Mundus; Glimboca - Bozovici.

Rezultatele etapei de miercuri, 28 august: Ocna de Fier - Muncitorul 1-1; Zăvoi - Bozovici 3-1; CFR Caransebeş - Topleţ 3-0; Metropol - Caromet 2-3; Ciclova - Energia 5-1; Arsenal - Metalul O.R. 0-0; Cozla - Dunărea 1-2; Minerul M.N. - CS Oraviţa 1-0; Glimboca - Mundus 1-1.

Caromet îşi consolidează poziţia

CAROMET - ARSENAL REŞIŢA 3-0 (1-0)

Stadion Caromet, teren excelent, timp ploios, spectatori 400.
Arbitri: M. Medar - I. Călin (ambii Reşiţa), V. Mihuţ (Anina).
Observator: D. Matei (Caransebeş).
Cartonaşe galbene: Neagu, Ciobanu, Drăghici, Costea, Micu, Stoica.
Cartonaş roşu: Micu (min. 88).
CAROMET: Doran - Taban, Buligă, Neagu, Semcici - Ciobanu, Botezatu (46, Costea), Drăghici, Puiu (68, Dogaru) - Crişan, Creţu.
Antrenor: S. Bica.
ARSENAL: Balaci - Maliţa, Micu, Păunescu, Ciocan - Iancovici, Ababi, Pereş (46, Şirian), Cărăgin - Stoica, Bâcleşanu (68, Mălăin).
Antrenor: C. Croitoru.
Au marcat: SEMCICI (min. 31), COSTEA (min. 60), CRIŞAN (min. 82 - penalty).
Jucătorul meciului: BULIGĂ.

După un început bun al reşiţenilor gazdele au preluat iniţiativa datorită liniei de mijloc, exercitând o dominare continuă până la finalul meciului. Oaspeţii s-au rezumat la o apărare continuă, resemnându-se în faţa înfrângerii.

SEBASTIAN BICA (antrenor Caromet): ***“Sunt mulţumit de jocul echipei mele care a respectat sarcinile trasate înainte de meci. Consider că am obţinut o victorie meritată, iar arbitrajul a fost corect.”***

Cu lemnarii în delir

TEHNOLEMN - PECIU NOU 3-2 (1-0)

Stadion Tehnolemn, teren bun, timp frumos, spectatori 150.
Arbitri: Gh. Stănescu - D. Popescu, I. Manole.
Cartonaşe galbene: Ilcu, Călin, Colcovan, Damaschin, Durigon, D. Albu, Ţerescu.
TEHNOLEMN: Costinean - BUZDUN - Corcoveanu, Ţugui (20, Damaschin), Zaharia - Holcz, Călin, Vidrean (29, Bîrgu), BLEDEA (66, Gheban, 85, Ijac) - Ilcu, COLCOVAN.
Antrenor: I. Bungău. Pe bancă: Gheju, Satmari.
PECIU NOU: Bargan - Deac - Durigon, Poszar, D. Albu - Lazăr (63, Dorobanţu), Cociu (65, Fărcălău), ILICI, Sîrb (46, S. Albu) - Tescu (55, Aga), Ţerescu.
Antrenor: M. Mureşan. Pe bancă: Burescu, Mureşan, Ilie.
Au marcat: BLEDEA (min. 33), cu un şut “bombă” din interiorul careului mare; COLCOVAN (min. 52), după o pătrundere frontală, deşi talonat de Deac; ŢERESCU (min. 66), cu o lovitură de cap, la 6m, servit de Deac, tot cu capul; DAMASCHIN (min. 83), în urma unui şut, din voié, după ce în prealabil “şi-a făcut-o” cu multă dibăcie; FĂRCĂLĂU (min. 88), cu o lovitură de cap, din 6 m.
Jucătorul meciului: BUZDUN.

● Partida a fost dominată de o încleştare deosebită din partea ambelor echipe, avide după victorie. În cele din urmă, balanţa s-a înclinat în dreptul celor ce şi-au însuşit mai temeinic lecţia pragmatismului. ● Dovadă că s-au înscris multe goluri nu a lipsit nici spectacolul, care, pe alocuri a fost la înălţimea cuvenită, chiar dacă vizitatorii uneori s-au întrecut în ratări. ● Cu toată goana după punctele puse în joc, în Fratelia a primat fair-play-ul din partea ambelor echipe, indiferent de un zvon ori altul.

NELUŢU BUNGĂU: ***“Deşi ne-am dat drumul mai greu, am reuşit să învingem o echipă destul de bună şi asta mă bucură.”***

MARIUS MUREŞAN: ***“Jucătorii pe care îi antrenez au reuşit să mă scoată din sărite. Sunt total nesatisfăcut.”***

DAN GÂRLEA

TOP & ANTI TOP

ÎNTRE CEZAR...

1. PHOENIX FZB BUZIAŞ. Surprinzător, dar echipa lui Adi Crăciun este singura neînvinsă din divizia C Timiş!

2. GIGI BORUGĂ. Gloria Arad a întrecut pe fostul lider, Indagrara. Să-şi demonstreze Gigi Borugă încă o dată faima de specialist al promovărilor?

3. CFR CARANSEBEŞ. Încet dar sigur feroviarii urcă în clasament. Cu Manole şi Kapornyai în formaţie nici nu se poate altfel!

8869. VULTURII LUGOJ. “Zburătorii” par a se descurca la fel de greu în Divizia C ca şi în B. Numai aşa se poate explica eşecul din intermediară: 3-10 la Sânmartin. Şi pe lista marcatorilor celor de la Obilici nu s-a aflat superstarul Vlătănescu!

9003. DACIA BELIU. După 6 încercări cei din Beliu ţin strâns de lanternă, neavând nici un punct în clasament. Dacă ar şi înscrie atât de uşor cum încasează cartonaşele roşii...

FLASH

ALEXANDRU RADU

"La UMT n-au mai fost aşa condiţii!"

REP.: ***Sandule, surprinzător, astăzi (n.n. sâmbătă, 31 august) n-ai fost în teren la această nouă şi frumoasă victorie a UMT-ului. Eşti accidentat sau...***

A.R.: Nu, am avut examen...

REP.: ***Examen?***

A.R.: Da, la faculatate.

REP.: ***Fii mai explicit, este o latură a activităţii tale mai puţin cunoscută de druckeri...***

A.R.: M-am gândit că fotbalul s-ar putea să nu-mi ofere siguranţa zilei de mâine, aşa că, pentru a avea o meserie, sunt student la ştiinţe economice în anul IV.

REP.: ***Este totuşi surprinzător, având în vedere că s-au dus vremurile când se făcea facultatea prin... fotbal.***

A.R.: Poate e mai bine, măcar ştii că faci şcoala pe puterile tale şi rămâi cu ceva... în afară de diplomă.

REP.: ***Să revenim totuşi la fotbal. Când ai evoluat la Poli, te-a "sărit rândul" la interviuri. Ai revenit apoi la UMT... N-a fost o "cădere" cam mare?***

A.R.: Se poate spune şi aşa. Eu am fost luat la Poli într-o situaţie limită, echipa chiar retrogradând în acel sezon... Aşa că...

REP.: ***A, şi la retrogradare se renunţă la mulţi!***

A.R.: Eu ştiu? Cât se poate numi renunţare la un împrumut...

REP.: ***Deci tu ai fost doar împrumutat de la UMT?***

A.R.: Condiţiile transferului meu le-am aflat abia după aceea. Eu ştiam că sunt dat definitiv pe nu ştiu câte milioane. Apoi, la revenirea la UMT am aflat că nu s-a luat nici un ban pe mine şi că UMT-ul m-a dat la Poli aşa, pentru mine.

REP.: ***Între timp, la Poli, a venit ca secund pe banca tehnică Aurel Şunda, fostul tău antrenor la UMT pe când erai la această echipă "number one". N-a mai fost nici o discuţie?***

A.R.: Ca să fiu în vederile oricărui club dintr-o ligă superioară trebuie să joc bine la UMT. Faptul că am fost luat odată de Poli este acum mai puţin important.

REP.: ***Într-adevăr, Poli te-a transferat acum aproape trei ani ca golgeter al UMT-ului. După ce ai revenit te-ai "întâlnit" mai rar cu plasele adversarilor, mai mult ai ajuns să joci fundaş...***

A.R.: Asta a fost în campionatul trecut. Acum am revenit la postul de mijlocaş ofensiv. Golul? Sper să mi se spargă şi mie cât mai repede toate ghinioanele şi să apar mai des pe lista marcatorilor...

REP.: ***Aceste 12 puncte din 12 reuşite în primele patru etape de UMT desconspiră o reală dorinţă de promovare?***

A.R.: Sigur, băieţii sunt foarte hotărâţi, uniţi, atmosfera este extraordinară.

REP.: ***Şi antrenorii?***

A.R.: Cu atât mai mult! Antrenorii doresc performanţă. Octavian Popescu şi Tică Andreaş sunt nişte oameni deosebiţi.

REP.: ***Şi ultimul factor, dar nu cel din urmă! Conducerea, intreprinderea, vrea promovarea?***

A.R.: Pot să răspund altfel. De şase ani, de când sunt la UMT, aşa condiţii şi aşa atmosferă creată de conducere n-a mai fost...

REP.: ***Poate şi de aceea Urai, Briciu şi Sasu n-au fost chiar hotărâţi să se despartă de UMT, la solicitarea lui Poli...***

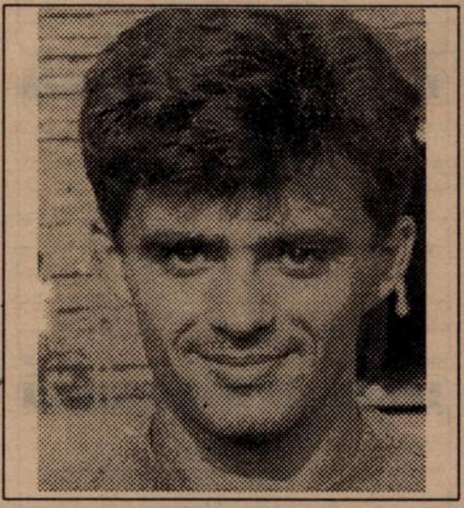

A.R.: Acum, nici nu ştiu dacă Poli a fost aşa hotărâtă să-i ia. Eu, pe de altă parte, mă bucur că n-a plecat nimeni. Această echipă, fără nici o întărire, dacă este lăsată să joace, poate ajunge sus!

REP.: ***Cât de sus?***

A.R.: Acum poate face o figură cel puţin onorabilă în divizia A!

REP.: ***Deci consideri că băieţii au făcut bine că nu s-au... aventurat spre Poli?***

A.R.: Părerea mea este doar punctul de vedere al componentului echipei UMT. Normal, eu când am fost solicitat de Poli, m-am dus. Jucătorii hotărăsc singuri în astfel de situaţii. Urai, probabil, s-a gândit că e mai bine pentru el, deocamdată, să apere meci de meci la UMT. La Poli, Almăşan încă apără foarte bine. În schimb cred că Sasu putea juca liniştit la Poli. E un fotbalist cu un talent ieşit din comun căruia îi prevăd un viitor strălucit.

DUKI POPOVICI

sc EDDA GOŢIA & MANUSCRIS SRL
TIMIŞOARA ♦ CENTRUL COMERCIAL TOTALCO
Depozit "EDDA GOŢIA" ŞI TIPOGRAFIA MANUSCRIS
vinde EN GROS şi AMĂNUNT
■ produse papetărie ■ birotică ■ rechizite şcolare ■ hârtie şi cartoane la formate, gramaje şi culori diferite
ZILNIC între orele 10-18
tel. 056 / 164.363 int. 155

CEA MAI BUNĂ CAFEA DIN TIMIŞOARA
la JOLLY BAR ①
Str. Dacilor nr. 12
(între P-ţa Traian şi P-ţa Badea Cârţan)
BĂUTURI FINE NUMAI LA DOZATOR
CEA MAI RECE BERE
JOCURI ELECTRONIICE DEOSEBITE

Magazinul MAGNET
din str. Ungureanu Nr. 17 (vizavi de Clinicile Noi)
Vă oferă o gamă variată de produse electrocasnice cu plata în rate:
☛☛ TEFAL
☛☛ MOULINEX
☛☛ BRAUN
☛☛ OCEAN:
- frigidere
- combine frigorifice
- aragaze
- masini de spalat cu cuve inox
Informatii suplimentare la sediul firmei:
Str. Paris 2A, tel. 190.656

FĂRĂ PRELUARE

TAVI ROŞCA, LA ŞAG

Ex-polistul Tavi Roşca, actualul director al celui mai mare stadion din oraş, a găsit de cuviinţă să ajute trupa din Şag, rămasă de curând fără Octavian Foale. Deci, din etapa a 4-a, Ion Pătraşcu, preşedintele celor din Şag a bătut palma cu Tavi. Să fie într-un ceas bun!

CĂLIN ŞI COLCOVAN S-AU DAT CU SURDU

Daniel Călin şi Rivelino Colcovan (ambii de la Tehnolemn), imediat după terminarea partidei echipei lor contra Peciului au plecat, în trombă, să se înscrie la facultate. De bună voie şi nesiliţi de nimeni ei au ales Agronomia, urmând să devină agrarieni de nădejde ai lui Victor Surdu. În aceeaşi zi Colcovan a împlinit 22 de ani, sărbătoare cu ocazia căreia şi-a făcut un autocadou, înscriind unul din golurile lemnarilor.

MODA RETRO ÎN C ARAD

Iată că după Mihai Jivan, un alt fost cunoscut jucător arădean şi-a reluat activitatea competiţională. Este vorba de Costică Găman, fost component al echipelor CFR Arad, Vagonul şi UTA. El a debutat ca jucător la Târnova, unde este şi antrenor, de altfel. Costică este tatăl lui Adi Găman, cel care actualmente îmbracă tricoul UTA-ei.

THURI BACI PUS ÎN DIFICULTATE

Binecunoscutul Thuri baci, omul care face de toate la Sânmartin, marţi a fost pus în dificultate, nereuşind să mai schimbe tabela de marcaj. Motivul? Obilici înscrisese mai mult de 7 goluri, "capacitatea maximă" a tabelei!

AMBIŢIA LUI MILENOVICI

Una dintre surprizele acestei etape din C Caraş s-a consumat la Moldova Nouă, unde pretendenta la promovare Minerul a fost învinsă de Dunărea, formaţia lucrătorilor din comerţ. Unul din factorii decisivi ai victoriei a fost portarul Dunării, Nenad Milenovici, cel care în trecutul campionat a apărat buturile celeilalte formaţii şi, culmea, a făcut şi pregătirea de vară tot cu adversarii săi de sâmbătă. Se adevereşte că ambiţiile pot declanşa performanţe incredibile.

LUCIAN DRĂGAN ŞI-A IEŞIT DIN PEPENI

Dl. Lucian Drăgan, preşedintele echipei Unirea Peciu Nou, prezent la partida echipei sale cu Tehnolemnul, văzând că jucătorii săi se mişcă anapoda a exclamat către antrenorul Marius Mureşan: ***"Mureşane, trezeşte-i, tu nu vezi că-şi bat joc de oameni?"*** La terminarea partidei, antrenorul vizat era întrutotul de acord cu... şeful.

A DEBUTAT ARBITRUL DAMINUŢĂ

Fostul portar al echipelor Auto FZB şi Astral Deta, Vasile Daminuţă, a debutat în divizia C Timiş. Ca arbitru asistent, bineînţeles! De altfel, până acum el mai oficiase în aceeaşi calitate la meciuri din campionatul judeţean.

UN MECI CU TRĂZNETE ŞI FULGERE

În etapa intermediară din C Caraş, Metropol Tirol a pierdut pe teren propriu (... închiriat de la Arsenal...) cu 2-3 în faţa Carometului din Caransebeş. La scorul de 2-2, în minutul 79, meciul a fost întrerupt din cauza fulgerelor care loveau plopii de lângă teren şi a tunetelor care făceau să nu se mai audă fluierul arbitrului. Arbitru care a fost controversatul Titu Doroi din Băile Herculane, cel cu scandalul de la Tr. Severin... A ieşit scandal şi de această dată, centralul prelungind nejustificat meciul cu 5 minute, în care oaspeţii au obţinut un penalty clar, transformat de Semcici în ultima secundă. Până atunci am constatat un ofsaid clar nesemnalizat de asistentul Sorin Costachi (Bocşa) în favoarea Carometului, urmat de o suită de ofsaiduri inexistente semnalate de celălalt asistent, Petru Beşliu (Bocşa) în defavoarea aceleiaşi echipe. Dacă lui Costachi, căruia îi văd o ascensiune rapidă în carieră, nu-i pot ierta greşala, pe celălalt asistent l-aş scoate repede-repede din arbitraj. Dacă acestor greşeli le adăugăm cele comise de central (divizionar A), care reia jocul în loc de aut prin lovitură liberă şi culmea, opreşte un contraatac după care admonestează... banca tehnică a echipei în atac, atunci putem spune că în judeţ nu prea s-au schimbat multe. Doar dacă observatorul E. Călinescu n-a consemnat şi AJF-ul n-a sancţionat...

ADI UDRESCU ÎN CULMEA FERICIRII

Fostul preşedinte al Unirii Tomnatic, Adi Udrescu (domiciliat în Sânnicolau Mare), de când nu mai are nici în clin nici în mânecă ceva cu fotbalul, este zărit tot mai des în tribunele stadionului din Sânnicolau. Aşa s-a întâmplat la meciul Sânnicolau - Obilici, când a devenit cel mai fericit om. În posesia acestei satisfacţii a intrat atunci când arbitrul Nicolae Grigorescu l-a eliminat din incinta terenului pe organizatorul de competiţii al gazdelor, Ştefan Raitoc. După ce i-a declarat lui Grig că nu mai este el singurul eliminat de pe lista internaţionalului, Adi i-a făcut acestuia un cadou simbolic, o "flaşnetă" de 2 litri cu răchie.

ÎN C CARAŞ SE STRÂNGE PLUTONUL?

Echipa ex-gloriştilor Manole şi Kapornyai, CFR Caransebeş, îşi continuă ascensiunea. Fără Tibi în teren, ceferiştii au învins la Bozovici, ieşind în evidenţă un tânăr jucător, Manicea, care a reuşit o performanţă de invidiat: şut din apropierea liniei de fund, în colţul lung, la vinclu. S-a făcut 1-3 la Bozovici şi astfel se ascute lupta CFR - Caromet, fiindcă Oţelul Roşu a produs surpriza etapei, reuşind doar un 2-2 pe teren propriu.

ROMICĂ MALAC S-A DUS LA TABAC

Până mai ieri activând în judeţ la Buziaş, Romeo Malac este de vineri jucător la Sporting Tabac, echipa lui Tică Gordună. Pe lângă această activitate, el va continua să arbitreze în C Timiş, prègătindu-se sufleteşte pentru examenul la Divizia B din această toamnă.

ARBITRII JUGOJENI SE TRAG SPRE CASĂ

Dacă în primele etape ale Diviziei C Timiş "sorţii" de la delegări au decis ca lugojenii I. Buna, D. Polk, A. Cârstea, D. Ionescu, I. Lazăr, D. Andreescu şi C. Miloşovici să arbitreze la cele mai lungi distanţe (Sânnicolau, Cenad, Comloş) din etapa a 4-a ei s-au apropiat de casele lor. Primii trei au oficiat la Timişoara, poate şi din pricina începerii campionatului judeţean! Poate!

DUMITRAŞCU S-A MÂNIAT

Sandu Dumitraşcu, zis Jaguarul Pitic e supărat. Înainte de etapa de sâmbătă a fost plecat prin Bucureşti şi nu a avut timp să se ocupe de echipa sa de suflet, Obilici. De aceea nici cantonamentul echipei n-a mai avut loc, iar Piticul şi-a schimbat şi treningul, din Jaguar în Adidas. Cumulate, toate aceste amănunte i-au adus ghinion!

RASPUŢIN

PROGRAMUL CAMPIONATULUI ITALIAN
SERIE A
1996-97

T: 8.9.'96 Et. 1 R: 26.1.'97
Bologna - Lazio
Cagliari - Atalanta
Fiorentina - Vicenza
Milan - Verona
Parma - Napoli
Perugia - Sampdoria
Reggiana - Juventus
Roma - Piacenza
Udinese - Inter

T: 15.9.'96 Et. 2 R: 2.2.'97
Atalanta - Fiorentina
Inter - Perugia
Juventus - Cagliari
Lazio - Udinese
Napoli - Reggiana
Piacenza - Parma
Sampdoria - Milan
Verona - Bologna
Vicenza - Roma

T: 22.9.'96 Et. 3 R: 16.2.'97
Bologna - Milan
Cagliari - Udinese
Fiorentina - Verona
Inter - Lazio
Napoli - Piacenza
Parma - Reggiana
Perugia - Juventus
Roma - Sampdoria
Vicenza - Atalanta

T: 29.9.'96 Et 4 R: 23.2.'97
Atalanta - Inter
Juventus - Fiorentina
Lazio - Parma
Milan - Perugia
Piacenza - Vicenza
Reggiana - Roma
Sampdoria - Napoli
Udinese - Bologna
Verona - Cagliari

T: 13.10.'96 Et. 5 R: 2.3.'97
Bologna - Sampdoria
Cagliari - Parma
Fiorentina - Lazio
Inter - Piacenza
Napoli - Udinese
Parma - Atalanta
Reggiana - Verona
Roma - Milan
Vicenza - Juventus

T: 20.10.'96 Et. 6 R: 9.3.'97
Bologna - Fiorentina
Juventus - Inter
Lazio - Cagliari
Milan - Napoli
Parma - Perugia
Piacenza - Reggiana
Sampdoria - Atalanta
Udinese - Vicenza
Verona - Roma

T: 27.10.'96 Et. 7 R: 16.3.'97
Atalanta - Lazio
Fiorentina - Milan
Inter - Parma
Napoli - Bologna
Perugia - Udinese
Piacenza - Verona
Reggiana - Sampdoria
Roma - Juventus
Vicenza - Cagliari

T: 3.11.'96 Et. 8 R: 23.3.'97
Bologna - Roma
Cagliari - Perugia
Juventus - Napoli
Lazio - Vicenza
Milan - Atalanta
Parma - Fiorentina
Sampdoria - Piacenza
Udinese - Reggiana
Verona - Inter

T: 17.11.'96 Et. 9 R: 6.4.'97
Atalanta - Udinese
Inter - Fiorentina
Juventus - Milan
Napoli - Perugia
Piacenza - Lazio
Reggiana - Bologna
Roma - Cagliari
Sampdoria - Parma
Verona - Vicenza

T: 24.11.'96 Et. 10 R: 13.4.'97
Bologna - Atalanta
Cagliari - Napoli
Fiorentina - Piacenza
Lazio - Sampdoria
Milan - Inter
Parma - Roma
Perugia - Verona
Udinese - Juventus
Vicenza - Reggiana

T: 1.12.'96 Et. 11 R: 20.4.'97
Atalanta - Napoli
Inter - Cagliari
Juventus - Bologna
Perugia - Vicenza
Piacenza - Milan
Reggiana - Lazio
Roma - Fiorentina
Udinese - Parma
Verona - Sampdoria

T: 8.12.'96 Et. 12 R: 4.5.'97
Bologna - Piacenza
Cagliari - Reggiana
Fiorentina - Perugia
Lazio - Roma
Milan - Udinese
Napoli - Verona
Parma - Atalanta
Sampdoria - Juventus
Vicenza - Inter

T: 15.12.'96 Et. 13 R: 11.5.'97
Atalanta - Piacenza
Cagliari - Bologna
Inter - Sampdoria
Juventus - Verona
Perugia - Lazio
Reggiana - Milan
Roma - Napoli
Udinese - Fiorentina
Vicenza - Parma

T: 22.12.'96 Et. 14 R: 18.5.'97
Bologna - Perugia
Fiorentina - Cagliari
Milan - Parma
Napoli - Lazio
Piacenza - Juventus
Reggiana - Inter
Roma - Atalanta
Sampdoria - Vicenza
Verona - Udinese

T: 5.1.'97 Et. 15 R: 25.5.'97
Atalanta - Verona
Cagliari - Piacenza
Fiorentina - Napoli
Inter - Roma
Lazio - Milan
Parma - Juventus
Perugia - Reggiana
Udinese - Sampdoria
Vicenza - Bologna

T: 12.1.'97 Et. 16 R: 1.6.'97
Bologna - Parma
Juventus - Atalanta
Milan - Vicenza
Napoli - Inter
Piacenza - Udinese
Reggiana - Fiorentina
Roma - Perugia
Sampdoria - Cagliari
Verona - Lazio

T: 19.1.'97 Et. 17 R: 15.6.'97
Atalanta - Reggiana
Cagliari - Milan
Fiorentina - Sampdoria
Inter - Bologna
Lazio - Juventus
Parma - Verona
Perugia - Piacenza
Udinese - Roma
Vicenza - Napoli

CAMPIOANELE DE PÂNĂ ACUM

Juventus - 23 titluri; ***Milan*** - 15 titluri; ***Inter*** - 13 titluri; ***Genoa*** - 9 titluri; ***Bologna, Pro Vercelli*** şi ***Torino*** - câte 7 titluri; ***Fiorentina, Roma*** şi ***Napoli*** - câte 2 titluri; ***Cagliari, Casale, Lazio, Novese, Sampdoria*** şi ***Verona*** - câte 1 titlu.

GOLGETERI ÎN ACTIVITATE

Roberto Mancini	(Sampd.)	- 126 g / 421 prez.
Roberto Baggio	(Milan)	- 124 g / 263 p.
Giuseppe Signori	(Lazio)	- 101 g / 146 p.
Gianfranco Zola	(Parma)	- 79 g / 199 p.
Abel Balbo	(Roma)	- 79 g / 148 p.
Gabriel Batistuta	(Fiorentina)	- 74 g / 122 p.
Marco Branca	(Inter)	- 70 g / 211 p.
Daniel Fonseca	(Roma)	- 65 g / 157 p.
Marco Simone	(Milan)	51 g / 180 p.
Pierluigi Casiraghi	(Lazio)	- 50 g / 186 p.
Michele Padovano	(Juventus)	- 48 g / 155p.

RECORDURI ALE ECHIPELOR ÎN CAMPIONATELE CU 18 PARTICIPANTE

	MAXIM			MINIM		
Goluri marcate (total)	95	Fiorentina	(1958-59)	17	Pisa	(1988-89)
Goluri marcate (acasă)	65	Juventus	(1931-32)	9	Lazio Sampdoria	(1963-64) (1964-65)
Goluri marcate (afară)	41	Juventus	(1959-60)	4	Palermo Mantova Brescia	(1962-63) (1964-65) (1994-95)
Goluri primite (total)	91	Casale	(1933-34)	17	Cagliari	(1966-67)
Goluri primite (acasă)	34	Pescara	(1992-93)	5	Foggia Juventus Cagliari	(1965-66) (1965-66) (1966-67)
Goluri primite (afară)	69	Modena	(1931-32)	8	Bologna Sampdoria	(1963-64) (1990-91)
Total victorii	26	Inter	(1988-89)	2	Varese Brescia	(1965-66) (1994-95)
Victorii acasă	16	Bologna Juventus Napoli	(1931-32) (1932-33) (1989-90)	2	Cremonese Lazio Lecce Brescia	(1929-30) (1960-61) (1993-94) (1994-95)
Victorii afară	11	Inter Milan Juventus	(1963-64, 88-89) (1963-64) (1994-95)	0	diferite echipe	
Victorii consecutive	10	Juventus Bologna	(1931-32) (1963-64)			
Total remize	22	Mantova	(1966-67)	1	Napoli	(1930-31)
Total înfrângeri	26	Brescia	(1994-95)	0	Milan	(1991-92)

Orele de disputare ale jocurilor

- din 8 septembrie - ora 17.00
- din 13 octombrie - ora 16.30
- din 27 octombrie - ora 15.30
- din 16 februarie - ora 16.00
- din 6 aprilie - ora 17.00
- din 18 mai - ora 17.30

START ŞI ÎN SERIE B

Duminică, 8 septembrie, va începe şi campionatul ligii secunde. Programul primei etape cuprinde jocurile: ***Bari - Brescia; Castel di Sangro - Cosenza; Chievo - Cremonese; Palermo - Pescara; Genoa - Lucchese; Padova - Empoli; Ravenna - Venezia; Reggina - Lecce; Salernitana - Foggia; Torino - Cesena.***

PRIMELE 10 PARTIDE ÎN NOCTURNĂ

Ca şi în anii precedenţi, în fiecare etapă se va disputa câte un joc şi în nocturnă (televizat în peninsulă), excepţie făcând ultimele 6 runde, când toate partidele vor avea loc la aceeaşi oră.

Iată care sunt primele 10 întâlniri televizate: ***Parma - Napoli; Sampdoria - Milan; Inter - Lazio; Juventus - Fiorentina; Roma - Milan; Juventus - Inter; Roma - Juventus; Parma - Fiorentina; Juventus - Milan; Milan - Inter.***

Jucătorii cu cele mai multe prezenţe în Serie A, aflaţi în activitate

Pietro Vierchowod	(Perugia)	- 467 jocuri
Giuseppe Bergomi	(Inter)	- 449 j.
Franco Baresi	(Milan)	- 444 j.
Roberto Mancini	(Sampdoria)	- 421 j.
Mauro Tassotti	(Milan)	- 394 j.
Fausto Pari	(Piacenza)	- 354 j.
Alberigo Evani	(Sampdoria)	- 342 j.
Riccardo Ferri	(Sampdoria)	- 326 j.
Moreno Mannini	(Sampdoria)	- 320 j.
Paolo Maldini	(Milan)	- 316 j.
Fausto Salsano	(Sampdoria)	- 313 j.

COPPA ITALIA

CA ŞI ANUL TRECUT, PARMA ŞI ROMA FUORI DUPĂ PRIMUL TUR!

Miercurea trecută s-au disputat partidele din turul II în Cupa Italiei. Dacă anul trecut Parma şi Roma au fost eliminate chiar după primul joc, cedând în faţa lui Palermo, respectiv Bologna, istoria s-a repetat şi acum.

PESCARA - Parma 3-1: Palladini (2,4), Giampaolo (38) - Melli (85); **CESENA - Roma 3-1**: Hubner (3-penalty, 87), M. Agostini (75) - Fonseca (63-penalty). Iată şi celelalte rezultate: **CREMONESE - Udinese 2-1**; **Andria - JUVENTUS 0-2**: Vieri (7), Conte (32); **Avellino - LAZIO 0-1**: Casiraghi (26); **Spal - REGGIANA 2-4**, pentru trupa lui Lucescu, condusă la un moment dat cu 2-0, au marcat Tovalieri- 3 goluri şi Valencia; **Lucchese - VICENZA 1-2**; **Ravenna - INTER 0-1**: Winter (28); **Chievo - CAGLIARI 2-3; Cosenza - FIORENTINA 1-3**, pentru violeţi punctând Pusceddu, Robbiati şi Vendrame; **BOLOGNA - Torino 2-1**; **Monza - NAPOLI 0-1; MILAN - Empoli 1-1 şi 2-0** la rejucare, duminică pe "Meazza", prin golurile marcate de Simone (6 şi 41). Baresi a suferit o accidentare şi va lipsi cam 15 zile; **VERONA - Bari 1-1** şi **3-0** la rejucare.

Turul III se va juca la 23 octombrie, după următorul program: **Milan - Reggiana; Cremonese - Cesena; Bologna - Fiorentina; Pescara - Napoli; Cagliari - Inter; Sampdoria** sau **Genoa** (calificată la masa verde în dauna lui Lecce) - **Vicenza; Lazio - Verona; Nocerina** sau **Perugia - Juventus.**

RECORDURI PERSONALE

CELE MAI MULTE GOLURI MARCATE ÎNTR-O EDIŢIE CU 18 PARTICIPANTE: ***Antonio Valentin Angelillo*** (Inter) - 33, în 1958-'59.

CELE MAI MULTE TITLURI DE GOLGETER: ***Gunnar Nordahl*** - 1949-50 (35 goluri); 1950-51 (34 goluri); 1952-53 (26 goluri); 1953-54 (27 goluri); 1954-55 (27 goluri) - toate pentru AC Milan.

SUPERGOLGETERUL SERIEI A: ***Silvio Piola*** - 274 goluri, între anii 1929 şi 1954, marcate în 539 de jocuri (51 pentru Pro Vercelli, 143 pentru Lazio, 10 pentru Juventus, 70 pentru Novara);

CELE MAI MULTE PREZENŢE ÎN PRIMA LIGĂ: ***Dino Zoff*** - 570, între anii 1961-1983;

STRANIERUL CU CELE MAI MULTE PREZENŢE PE PRIMA SCENĂ: ***Jose Altafini*** - 459;

CEL MAI RAPID HAT-TRICK: ***Valentino Mazzola*** - între minutele 29 şi 31 ale meciului Torino - Livorno (scor 3-0), în ediţia 1946-47.

SINGURUL PORTAR CARE A MARCAT DIN ACŢIUNE: ***Michelangelo Rampulla*** - în jocul Atalanta - Cremonese, în ediţia 1991-92.

JUCĂTORUL CU CELE MAI MULTE RETROGRADĂRI: ***Patrizio Bonafe*** - în 1969, 1972 şi 1975 cu Varese şi în 1979 cu Vicenza.

JUCĂTORUL CARE A EVOLUAT LA CELE MAI MULTE CLUBURI ÎN SERIE A: ***Maurizio Iorio*** - Foggia, Torino, Ascoli, Roma, Verona, Fiorentina, Brescia, Inter, Genoa.

ANGLIA

LEII RĂPUN ZIMBRII

Nicholas Barmby, în minutul 24, Paul Gascoigne, în minutul 25 şi golgeterul Alan Shearer, în repriza a doua, au înscris cele 3 goluri duminică pentru reprezentativa celor 3 lei cu care Anglia a obţinut primele 3 puncte în preliminariile C.M. Franţa 1998. La Chişinău, în meciul de debut al lui Glenn Hoddle la cârma echipei Albionului, a fost **Moldova - Anglia 0-3**.

Noul selecţioner a fost mulţumit de rezultat dar a apreciat că mai este foarte mult de lucru pentru ca Anglia să redevină o adevărată forţă mondială: ***"Schimbarea mentalităţii de joc pe care doresc să o impun nu se poate face imediat, jucătorii având nevoie de ceva timp pentru a se familiariza cu cerinţele mele tactice. Trebuie să realizăm că atât cucerirea celor 3 puncte meci de meci cât şi modernizarea stilului nostru de joc sunt de egală importanţă odată ce suntem într-o luptă pentru un singur loc calificant."*** Hoddle a oferit aceste declaraţii la finele unei victorii în Moldova mai puţin clare decât o arată scorul.

Andy Hinchcliffe, de la Everton Liverpool, şi tânărul David Beckham, de la campioana Manchester United, au debutat cu această ocazie în naţională, antrenorul Hoddle arătând şi astfel că este pus pe schimbări şi înnoiri în fotbalul englez. Mijlocaşul Beckham, filat de Hoddle în vară, la turneul under 21 de la Toulon, este noua senzaţie a fotbalului englez, explozia sa fiind similară cu cea din 1988-'89 a teribilului Gascoigne. Beckham este însă mai înalt, mai atletic, având totodată un şut năucitor. Tânărul crescut în grădiniţa clubului Man. United a fost încă din sezonul trecut executantul loviturilor libere într-o echipă care-i mai includea pe experţii Giggs, Cantona şi Irwin, şi acest fapt ar putea spune totul despre talentul său. În prima rundă a actualului sezon, Beckham a marcat un gol a la Hagi-madrilen, boltă de la 50,5 metri, fără elan, direct sub transversala goal-keeperului advers. Chestie de noroc, ar putea spune unii. Chestie de talent deosebit, în cazul lui Beckham.

Anglia va susţine următorul meci în preliminariile C.M. luna viitoare, pe Wembley, împotriva Poloniei.

Iată noua faţă a Angliei, învingătoare la Chişinău: **David Seaman- Gary Neville, Gary Pallister, Gareth Southgate, Stuart Pearce- David Beckham, Paul Gascoigne, Paul Ince, Andy Hinchcliffe- Nicky Barmby, Alan Shearer**, ultimul purtând banderola de căpitan al naţionalei, o premieră pentru golgeterul europenelor. Au mai jucat **David Batty** şi **Matthew LeTissier**.

Premier League a avut pauză în acest week-end, urmând ca în această săptămână să se dispute meciurile etapei a 4-a. În ultimul meci al rundei precedente, nepublicat datorită închiderii ediţiei, la Elland Road a fost ***LEEDS - WIMBLEDON 1-0,*** marcator **Lee Sharpe**, la finele unei dispute surprinzător de slabe.

Ce ar fi de spus după aceste prime etape? Mai întâi că fosta şi actuala echipă a lui Dan Petrescu se situează pe primele două locuri ale clasamentului. Dacă faptul că Gullit a-învăţat-o pe Chelsea arta de a nu rămâne descoperită în defensivă nu constituie nu-ştiu ce surpriză, în schimb clasarea în vârf a "bufniţelor" de la Sheffield Wednesday este o adevărată bombă. Este adevărat că această grupare cocheta la începutul anilor '90 mai mereu cu podiumul, dar ultimele două sezoane au fost pentru cei de la arena Hillsborough de bani aruncaţi în vânt şi degringoladă. Antrenorul David Platt, în al doilea său sezon la cârma bufniţelor şi adept al unui joc la firul ierbii, deşi n-a reuşit achiziţii spectaculoase (Andy Booth, Matt Clarke, Sam Collins, Scott Oakes- fostul său elev de la Luton, Orlando Trustfull), cedându-i în schimb pe mai titraţii Degryse, Chris Woods şi Kovacevici, a făcut din Sheffield o lideră merituoasă.Acesta ar putea fi semnul unui sezon foarte echilibrat, dacă menţionăm şi linia de clasament cumulată a celor 3 nou-promovate, şi anume 9 2 5 2 10-10, Sunderland, Derby şi Leicester obşinând mult mai mult decât precedentele nou promovate la startul unei noi ediţii. Manchester Utd. a remizat la 2 ambele meciuri disputate acasă, iar cealaltă favorită, Newcastle, şade pe un modest loc 14, iată încă două exemple că acest sezon este mai echilibrat ca niciodată. Şi ar mai fi de reţinut câteva nume:Aston Villa, Everton, Tottenham, Chelsea, Middlesbrough şi Blackburn, toate înfometate de succes şi pregătite să se lupte cu mastodonţii MU, Newcastle şi Liverpool.

Aş încheia cu vorbele a 2 internaţionali care tocmai au ales în această vară fotbalul englez, lăsând în urmă grozavele Bundesliga şi Serie A. Să-i dăm cuvântul cehului Patrick Berger, de la Liverpool: ***"Visam încă de la vârsta de 12 ani să ajung să joc pe Anfield Road. Sunt fanul lui Liverpool de când tatăl meu mi-a adus, în urma unei delegaţii în Anglia, un program de meci al noului meu club. Şi acum mai păstrez revista de la partida Liverpool-Q.P.R.."***

Ce are de spus Gianluca Vialli, italianul cosmopolitei grupări Chelsea? ***"Premiership este fascinant în ultimii ani pentru fotbaliştii italieni şi a devenit o ţintă pentru noi. Îndrăgesc atmosfera şi spiritul sănătos al acestui fotbal. Ţi-ai apărat şansele, apoi ai dat mâna cu adversarii la finele meciului şi ai şters-o la o bere cu colegii de echipă. E frumos."***

MIHAI COMŞULEA

1. SHEFFIELD	3	3	0	0	6- 2	9	+6
2. CHELSEA	3	2	1	0	3- 0	7	+1
3. ARSENAL	3	2	0	1	4- 2	6	+3
4. ASTON VILLA	3	2	0	1	4- 2	6	0
5. MAN. UTD.	3	1	2	0	7- 4	5	-1
6. SUNDERLAND	3	1	2	0	4- 1	5	+2
7. LIVERPOOL	3	1	2	0	5- 3	5	-1
8. EVERTON	3	1	2	0	4- 2	5	+2
9. TOTTENHAM	3	1	2	0	3- 1	5	-1
10. NOTTM. FOR.	3	1	1	1	5- 5	4	-2
11. LEEDS	3	1	1	1	4- 5	4	-2
12. WEST HAM	3	1	1	1	3- 4	4	-2
13. LEICESTER	3	1	1	1	2- 3	4	-2
14. NEWCASTLE	3	1	0	2	3- 4	3	-3
15. MIDDLESB.	3	0	2	1	4- 5	2	-1
16. DERBY CO.	3	0	2	1	4- 6	2	-1
17. SOUTHAMPT.	3	0	1	2	2- 4	1	-2
18. BLACKBURN	3	0	1	2	2- 5	1	-2
19. COVENTRY	3	0	1	2	1- 6	1	-2
20. WIMBLEDON	3	0	0	3	0- 6	0	-3

GERMANIA

SALVATORII VIN DIN AFRICA

Week-end fără meciuri în Bundesliga, pentru a da prilejul echipei campioane a Europei să pregătească partida de miercuri, 4 septembrie, contra Poloniei (de la 21,30, meci televizat direct pe ZDF). Totuși, a avut loc o nouă etapă din cadrul Cupei Germaniei. Singurul meci între două echipe de prima ligă: Karlsruhe - Hansa Rostock 2-0 și o surpriză: FSV Zwickau (2. BL) - FC Köln 3-1 (după prelungiri). Aceeași rundă mai programează câteva întâlniri atractive, dintre care se detașează Schalke - Bochum, Hannover 96 - TSV 1860 München, Fortuna Düsseldorf - Hamburger SV, Hertha BSC Berlin - Stuttgart (toate la 1 octombrie) și derby-ul rundei, Mönchengladbach - Bayern München (2 octombrie).

Iată lotul pentru meciul de la Zabrze: Portari: Kahn, Reck. Fundasi: Babbel, Helmer, Kohler, Reuter. Mijlocasi: Bode, Eilts, Hässler, Möller, Scholl, Strunz, Ziege, Todt. Atacanti: Kuntz, Bierhoff, Klinsmann, Bobic.

În timpul săptămânii trecute s-au jucat partidele rundei a 4-a, în care s-au înregistrat rezultatele: ***DORTMUND - FREIBURG 3-1:*** Riedle (10), Heinrich (31), Tretshock (77) - Decheiver (51, pen). ***HAMBURG - STUTTGART 0-4:*** Balakov (29), Bobic (47,60), Hagner (85). ***BREMEN - GLADBACH 1-0:*** Schulz (31); ***SCHALKE - BOCHUM 1-1:*** Thon (4) - Donkov (86); ***KARLSRUHE - ST. PAULI 4-0:*** Keller (18), Dundee (56, 59, 64); ***BAYERN - LEVERKUSEN 4-2:*** Zickler (26), Helmer (37), Klinsmann (45), Rizzitelli (49) - Sergio (25), Feldhoff (53). ***DÜSSELDORF - TSV 1860 0-0, KOLN - ROSTOCK 0-2:*** Akpoborie (5,59); ***BIELEFELD - DUISBURG 1-1:*** Von Heesen (6) - Hirsch (65).

Etapa a 5-a va dura, ca de obicei, 3 zile: vineri, 6 septembrie: Gladbach - Hamburg, Freiburg - Düsseldorf. Sâmbătă, 7 septembrie: Bochum - Karlsruhe, St. Pauli - Bremen, Rostock - Dortmund, Bayern - Bielefeld, Duisburg - Schalke, Leverkusen - TSV 1860. Duminică, 8 septembrie: Stuttgart - Köln.

Clasamentul golgeterilor are doi lideri interesanti: Sean Dundee (Karlsruhe) și Jonathan Akpoborie (Rostock), ambii cu câte 5 goluri, urmati de Harry Decheiver (Freiburg), Fredi Bobic (Stuttgart) și Ulf Kirsten (Leverkusen) cu 4 goluri înscrise, câte 3 reusite fiind trecute în dreptul lui Krasimir Balakov (Stuttgart), Ruggiero Rizzitelli (Bayern) și Karlheinz Riedle (Dortmund). Cine sunt cei doi lideri ai marcatorilor? ***SEAN DUNDEE***, născut la 7.12.1972 a făcut primii pași în fotbal în tara natală, Africa de Sud, la FC D'Alberton Carries, mutându-se de copil în Germania. Si-a continuat cariera la Kickers Stuttgart și TSF Ditzingen, de unde a poposit la Karlsruhe în vara anului trecut. Se poate spune că sezonul 1995-96 a fost deosebit pentru noul "recrut", în 32 aparitii (dintre care în 8 a intrat din postura de rezervă), a înscris 16 goluri, fiind depășit doar cu un gol de Bobic. Jocul său a fost remarcat și de selectionerul echipei nationale a Africii de Sud, care ar fi dorit să-l convoace pentru Campionatul Africii, desfășurat la începutul acestui an tocmai în Africa de Sud. Interesant este că Dundee a refuzat selectionarea, el intentionând să ceară cetătenie germană, cu speranta că va putea face parte din echipa campioană a Europei. În aceste zile, clubul său Karlsruhe SC i-a propus prelungirea contractului până în anul 2003.

Sean Dundee

Celălalt "torschützenkönig" vine tot din Africa, mai precis din Ghana. ***JONATHAN AKPOBORIE*** s-a născut la 20.10.1968 și, după ce a jucat la FC Julius Berger și-a căutat norocul tot în Germania. Mai întâi la FC Saarbrücken, FC Karl Zeiss Jena, Kickers, Stuttgart și, din nou, Saarbrücken, de unde, în ianuarie 1996 a trecut la Rostock. În campionatul trecut a marcat 6 goluri (în 16 meciuri jucate), iar acum este autorul TUTUROR punctelor marcate de singura reprezentantă a estului în Bundesliga. Rămâne de văzut dacă cei doi vor reusi să-și păstreze pozițiile actuale, mai ales că în urma lor se adună o seamă de nume importante ale fotbalului german și internațional.

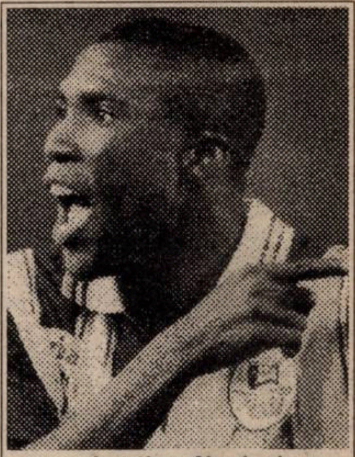

Jonathan Akpoborie

■ **MARIUS BREAZU**

1. BAYERN	4	3	1	0	11- 4	10	+4
2. STUTTGART	3	3	0	0	10- 1	9	+3
3. DORTMUND	4	3	0	1	12- 6	9	+3
4. KOLN	4	3	0	1	7- 3	9	+3
5. KARLSRUHE	3	2	1	0	9- 3	7	+4
6. LEVERKUSEN	4	2	0	2	9- 8	6	0
7. BOCHUM	4	1	3	0	4- 3	6	0
8. HAMBURG	4	2	0	2	7- 7	6	0
9. ROSTOCK	4	1	2	1	5- 4	5	-1
10. BREMEN	4	1	1	2	5- 6	4	-2
11. TSV 1860	4	1	1	2	3- 5	4	-2
12. ST. PAULI	4	1	1	2	7-11	4	-2
13. DUSSELDORF	4	1	1	2	1- 7	4	-2
14. BIELEFELD	4	0	3	1	3- 4	3	-3
15. SCHALKE	4	0	3	1	5- 9	3	-3
16. FREIBURG	4	1	0	3	6-13	3	-3
17. GLADBACH	4	0	2	2	1- 4	2	-4
18. DUISBURG	4	0	1	3	2- 9	1	-5

SPANIA

A SOSIT TIMPUL CA TENERIFE SĂ CÂŞTIGE TITLUL?

A început maratonul fotbalistic în Spania, această ediţie de campionat consemnând o adevărată invazie a stranierilor, cifra acestora reprezentând 41 % din totalul jucătorilor din Primera Division! Cu deosebit interes a fost aşteptată evoluţia echipelor Real Madrid şi FC Barcelona, nelipsitele protagoniste, întărite în mod spectaculos în acest sezon. De altfel catalanii au realizat una dintre cele două victorii externe ale rundei. ***OVIEDO - FC BARCELONA 2-4: Oli (67), Toni (86) - Stoichkov (47, 51), Luis Enrique (76, 89).*** În această partidă în care toate golurile au fost izbutite în repriza secundă, băieţii lui Robson au intrat în teren cu 4 străini: Gh. Popescu, Vitor Baia, Ronaldo şi Stoichkov, Figo şi Giovani fiind rezerve. De remarcat faptul că tuturor stranierilor clubul barcelonez le-a pus la dispoziţie avioane speciale pentru a se putea prezenta la Oviedo, după ce au susţinut jocuri cu echipele lor naţionale. Cu toate acestea Gică Popescu a refuzat să vină la Bucureşti!

Trupa lui Fabio Capello a trebuit să se mulţumească doar cu o remiză pe Riazor. ***CORUÑA - REAL 1-1: Martins (22) - Naybet (79 - autogol).*** Punctul forte al gazdelor l-a constituit linia de mijloc: Donato, Martins, Rivaldo (cea mai scumpă achiziţie din istoria clubului) şi Fran. Jocul a fost dominat de Coruña, care a terminat meciul în 9 oameni, Armando (min. 74) şi Donato (min. 89), fiind eliminaţi. Şi Milla, de la Real a văzut cartonaşul roşu în min. 51.

Premieră la Madrid. Alb-roşii din capitală au jucat pe Santiago Bernabeu, stadionul eternei rivale Real, arena Vicente Calderon având gazonul impracticabil. ***ATL. MADRID - CELTA 2-0: Esnaider (46), Kiko (50).*** La scorul de 0-0 Pantici a ratat un penalty pentru gazde. Era minutul 22, moment din care Celta a evoluat în inferioritate numerică, Del Solar fiind eliminat. Golul lui Kiko a fost cel mai frumos al etapei.

Festival pe Carlos Tartiere. ***TENERIFE - COMPOSTELA 6-0: Jokanovici (12), Pinilla (19), Rojas (35), Chano (68), Meuville (76), Juanele (85).***

Din luna aprilie Tenerife n-a mai pierdut nici un joc, fiind incluse şi meciurile de pregătire! Poate că acest fapt l-a încurajat pe preşedintele clubului, Javier Perez, să declare: ***"A venit timpul să câştigăm titlul de campioni".*** Nu-i mai puţin adevărat că cei de la Compostela au terminat partida în numai 8 jucători, Mauro, Passi şi Lecumberi fiind eliminaţi! Aceeaşi soartă a avut-o şi Jokanovici de la gazde (min. 20). Insularii au folosit 5 străini.

Singurele echipe care au apelat doar la jucători autohtoni au fost învinse. ***BETIS - ATH. BILBAO 3-0: Finidi (15), Rios (44), Sabas (86).*** Şi portarul lui Bilbao, Valencia, a avut o evoluţie remarcabilă!

HERCULES - EXTREMADURA 2-1: Alvaro (26 - penalty), Pavlicici (80) - Kirado (86 - penalty). Derby al noilor promovate, prilej cu care în lotul lui Hercules a evoluat şi Longhi (ex-Padova), primul jucător italian din campionatul spaniol!

Un alt succes în deplasare. ***RAYO - VALLADOLID 1-2: Clinovici (89) - Peternac (50), Victor (66).*** Centralul Brito Arceu a fluierat-o pe Rayo şi în prima etapă din ediţia trecută, când de asemenea a pierdut (scor 1-5). Eliminat Varoso (Rayo - min. 75).

ZARAGOZA - LOGRONES 2-2: Poyet (20, 49) - Manel (56, 85). Argentinianul Gustavo Lopez a jucat pe gratis, neînţelegându-se cu cei din conducerea clubului, intenţionând astfel să-şi arate valoarea, după care va reîncepe negocieri în vederea stabilirii salariului.

SOCIEDAD - SEVILLA 1-0: Imaz (34). Imaz a fost primul spaniol care a marcat un gol în această ediţie! Gică Craioveanu n-a jucat. Cartonaş roşu pentru jucătorul oaspeţilor Martagon (min. 85).

SANTANDER - VALENCIA 3-2: Ferreira (44 - autogol), Alvaro (48), Zalazar (80) - Vlaovici (32), Romario (40). Succes obţinut şi graţie eliminării portarului oaspeţilor, veşnic tânărul Zubizarreta (min. 47). A fost al 2-lea roşu văzut de "Zubi" în ultimele 1622 de minute în prima ligă.

Partida ***ESPAÑOL - GIJON*** s-a disputat luni seara, după închiderea ediţiei.

GHIŢĂ OCHIŞOR

PURIFICARE?

Motto: "Care este asemănarea dintre fotbal şi creşterea oilor? În ambele cazuri trebuie ciomăgit Lupu!"

(culeasă din eter)

Nu cred că este ceva mai reconfortant pe lumea asta, decât un Jackie Ionescu odihnit şi cu tensiunea normală! Cum s-a întâmplat şi vineri, la COS, într-un grup care-i mai adunase pe Stelică Anghel, Ion Crăciunescu şi bineînţeles, Horia Ciugudean... piese de calibru, care l-au făcut până şi pe Chisi, apărut la un moment dat, să-şi continue deplasarea! Şueta se pornise, iar Jackie şi-a luat în serios rolul de moderator. De aici şi până la formularea concluziei care ne-a atras tuturor atenţia, n-a mai fost decât un pas: "**Miron Cozma este un haiduc necesar, care îndeplineşte o judecată justiţiară!**" Prima reacţie a trezit zâmbete. După care, ne-am dat seama că este cazul unei analize. Din păcate, Profesorul ne-a părăsit, precipitându-se către telefon... Afurisit telefon!

Ca de obicei, Jackie are dreptate. Dinspre partea grupului care, de vreo douăzeci de ani ţine Cooperativa în fotbalul românesc, nici o şansă, nimic nu lasă să se întrevadă vreo ameliorare. Acest grup se conformează perfect tradiţiei, potrivit căreia puterea s-a cedat şi se va ceda întotdeauna prin violenţă. Numai prin violenţă. Din fericire, în fotbal nu se poate ridica un zid al Târgoviştei pentru justiţiabili. Şi, de fapt, masele, populaţia, doresc răzbunare numai douăzeci de minute (am citit-o într-un excelent săptămânal), după care berea să fie rece şi micul cald, trai Neneacă! A dovedit-o recent galeria Stelei, în amicalul cu Dinamo, scandând euforic numele lui... Miron Cosma! Vine ăla şi-ţi răvăşeşte oraşul de vreo câteva ori, te bagă-n şedinţă şi-n ascunzători şi tu mai ai puterea şi chiar voluptatea să-i urezi de bine, bravos naţiune! Deci, din partea maselor, linişte deplină. Dealtfel, cine a reacţionat în Timişoara la adevăratele tornade iscate prin curtea de la Poli când Dinamo a început acţiunea de curăţire a jucătorilor, iar Rapidul se pregătea să termine ce mai era de terminat? Răspunsul mi se pare evident, n-are rost să insistăm, cert e că, din partea celor care ar trebui să taxeze evaziunea continuă a departamentalilor, nici o şansă. Cineva trebuia să aplice totuşi legea compensaţiei, context în care, se pare că existenţa actuală a ... haiducului este absolut necesară. Păi nu? Cu un asemenea personaj în Timişoara, Dumitriu nu şi-ar fi luat atât de uşor jucăriile pentru a pleca acasă la turneul de anul trecut, Dinu ar fi stat calm în tribună, fără a atrage mânia suporterilor, iar Dumitru s-ar mai fi gândit puţin înainte de-a afirma că la Timişoara a petrecut cea mai neagră perioadă din viaţa sa!

CÂINII LATRĂ, CARAVANA TRECE...

de Miki Junea

Sigur că şi fenomenul Miron Cosma se va atenua. Poate că, în timp, el va dispărea. Asta se va petrece doar atunci când va apărea cineva mai puternic decât el. Ce maniere va folosi acela? În funcţie de împrejurări. Între timp, aud că la Craiova. Consiliul local l-a declarat pe Cosma "persona non grata", cu interdicţie de-a mai intra în oraş! Zice-se, pentru a preîntâmpina eventualele incidente la meciul dintre Universitatea şi Jiul! Vestea ne face să zâmbim, ea nu face decât să-i umple de ridicol pe autorii acestei hotărâri! Nu cu mult timp în urmă, când Alina Răducănoiu, pe atunci odraslă de prefect, a făcut, dacă vă amintiţi, o propunere cât se poate de interesantă unui întreg cartier al Craiovei. Unde era atunci acel consiliu? Atras probabil de farmecele Ciocciolinei locale, şi-a disponibilizat autoritatea asupra întâiului miner al ţării, care va face exact ceea ce cred eu cu amintita hotărâre!

Domnii de la Craiova pot fi liniştiţi. Universitatea nu figurează pe listă, una la mineriadă a fost prea destul, Universitatea Craiova se prăbuşeşte din interior, erodată de diferitele pasiuni ale finilor, naşilor şi cumetrilor, îmbârligaţi claie peste grămadă într-un adevărat Turn Babel. Ca de obicei, turcu' pardon, Cârţu plăteşte!

Deocamdată, ne oprim aici cu convingerea că, în această uriaşă şi perpetuă glumă, care este fotbalul românesc, acţiunea de purificare va continua, chiar dacă (citez tot dintr-un săptămânal), în terenurile mlăştinoase, ordinea este menţinută întotdeauna de bătrânii crocodili!

PORTUGALIA

Ultimele meciuri din prima etapă: Guimaraes - Gil Vincente 4-2, Leca - Leiria 3-0, Maritimo - Chaves 3-3, Rio Ave - Salguieros 1-1,

FRANTA

Etapa a 4-a: Auxerre - Marseille 0-0, Nice - Guingamp 1-2, Cannes - Monaco 0-2, Lens - Montpellier 3-2, Paris S.G. - Nantes 1-0, Lyon - Nancy 2-0, Le Havre - Caen 1-1, Metz - Strasbourg 3-1, Bastia - Lille 0-0, Rennes - Bordeaux 1-1.

CLASAMENT

1. LENS	4	4	0	0	9-3	12	+6
2. PARIS S.G.	4	3	1	0	4-0	10	+4
3. BASTIA	4	2	2	0	4-1	8	-1
4. AUXERRE	4	2	2	0	3-0	8	+2
5. MONACO	4	2	1	1	7-4	7	+4
6. LYON	4	2	1	1	6-4	7	+1
7. METZ	4	2	1	1	6-4	7	+1
8. GUINGAMP	4	2	1	1	4-3	7	+1
9. LILLE	4	2	1	1	4-3	7	+1
10. CANNES	4	2	1	1	4-4	7	+1
11. BORDEAUX	4	1	3	0	3-2	6	0
12. MARSEILLE	4	1	2	1	5-4	5	-1
13. RENNES	4	1	1	2	5-7	4	-2
14. STRASB.	4	1	0	3	2-6	3	-3
15. MONTPELL.	4	0	2	2	3-5	2	-1
16. LE HAVRE	4	0	2	2	2-4	2	-4
17. CAEN	4	0	2	2	2-6	2	-4
18. NICE	4	0	1	3	3-7	1	-8
19. NANTES	4	0	1	3	2-6	1	-5
20. NANCY	4	0	1	3	2-7	1	-5

OLANDA

Etapa a 3-a: Sittard Heerenven 22-4, Tilburg - Waalwijk 1-3, Utrecht - Enschede 0-0, Groningen - Kerkrade 1-1, Feyenoord - De Graafschap 2-1, Volendam - Eindhoven 1-3, Ajax - Alkmaar 1-0, Arnheim - Sparta Rotterdam 1-1, Breda - Nijmegen 1-1.

CLASAMENT

1. EINDHOV.	3	3	0	0	11-3	9	+6
2. FEYEN.	3	2	1	0	6-2	7	+1
3. ARNHEIM	3	2	1	0	4-1	7	+1
4. HEERENV.	3	2	0	1	7-5	6	0
5. AJAX	3	2	0	1	2-2	6	0
6. ENSCHEDE	3	1	2	0	4-2	5	+2
7. WAALWIJK	3	1	1	1	7-6	4	+4
8. GRAAFSCH.	3	1	1	1	5-5	4	+1
9. BREDA	3	1	1	1	2-2	4	-2
10. SITTARD	3	1	1	1	3-4	4	+1
11. KERKRADE	3	0	3	0	3-3	3	0
12. UTRECHT	3	0	2	1	2-3	2	-4
13. SP. ROTT.	3	0	2	1	1-2	2	-1
14. GRONING.	3	0	2	1	2-5	2	-4
15. NIJMEGEN	3	0	2	1	2-5	2	-4
16. TILBURG	3	0	1	2	1-4	1	-5
17. ALKMAAR	3	0	1	2	0-3	1	-2
18. VOLENDAM	3	0	1	2	2-7	1	-5

ELVEŢIA SE ÎNEACĂ ÎN CASPICA

Elveţia a suferit o incredibilă înfrângere la startul campaniei pentru Franţa, pierzând cu 1-0 în Azerbaidjan, într-un meci din cadrul grupei a 3-a. Tot în această grupă Ungaria- Finlanda 1-0, gol Ferenc Orosz în min. 16, în meciul 700 al naţionalei maghiare.

În grupa 1, Bosnia- Herţegovina a păşit cu stângul la debutul ei oficial în arena internaţională, încasând un sec 3-0 în Grecia. În alt meci, Slovenia- Danemarca 0-2.

În grupa a 4-a, Belarus - Estonia 1-0, Austria - Scoţia 0-0 şi Letonia - Suedia 1-2 (Dahlin, Andersson).

Israel a furnizat deocamdată surpriza grupei a 5-a, întrecând Bulgaria la Tel Aviv cu 2-1, după ce oaspeţii au condus prin golul lui Balakov.

Rusia - Cipru 4-0, două goluri Nikiforov, în faţa a doar 12.000 spectatori.

Slovacia a învins cu 2-1 în Insulele Feroe, în grupa a 6-a.

Grupa a 7-a: Belgia- Turcia 2-1 şi Ţara Galilor- San Marino 6-0.

GOAL trotter

Irlanda a câştigat cu 5-0 în Liechtenstein, în grupa a 8-a, a României, tricolorii trecând cu 3-0 de Lituania.

Două surprize în grupa a 9-a: Armenia - Portugalia 0-0 şi Irlanda de Nord - Ucraina 0-1, în primul meci inter-ţări după 26 de ani disputat într-o sâmbătă pe tradiţionala arenă Windsor Park din Belfast.

ARGENTINA, EGALATĂ DE CHILAVERT!

În cea de-a patra etapă (din totalul de 14) a preliminariilor sud-americane a CM Franţa '98, Argentina a reuşit doar un 1-1 acasă cu Paraguay, portarul oaspeţilor, Jose Luis Chilavert, marcând un gol din lovitură liberă! Chilavert, care joacă la campioana Argentinei, Velez Sarsfield, a marcat 4 goluri în trecuta ediţie.

Celelalte rezultate: Ecuador - Venezuela 1-0, Bolivia - Peru 0-0 şi Columbia - Chile 4-1 (trei goluri marcate de Faustino Asprilla).

Clasament: 1. Columbia 10p (4j); 2. Ecuador 9p (4j); 3. Argentina 5p (4j); 4. Bolivia 4p (3j).

■ În grupa 1 din Zona CONCACAF, Trinidad Tobago - Costa Rica 0-1.

Europa şi marile ei puteri fotbalistice

Recent, revista germană Kicker a dat publicităţii o comparaţie la diferiţi factori între principalele ţări fotbalistice ale Europei. În tabelul de mai jos găsiţi acest studiu care ne interesează cu atât mai mult cu cât toate cele patru campionate ale ţărilor prezentate sunt tratate pe larg şi de ziarul nostru.

	Germania	Italia	Spania	Anglia
Numărul echipelor	18	18	22	20
Forma de organizare a cluburilor	de sine stătătoare	societăţi cu capital propriu non-profit	19 societăţi pe acţiuni, Real Madrid, Barcelona şi Bilbao fiind "societăţi sportive"	Man. Utd. şi Tottenham societăţi pe acţiuni, celelate cu răspundere limitată
Cupe europene câştigate	13	23	21	24
Locul în clasamentul UEFA şi coeficientul	4 (42, 140)	1 (61, 259)	3 (43, 932)	7 (30, 166)
Regula privind străinii	Oricâţi din cele 49 de ţări afiliate la UEFA. Cel mult 3 din alte continente sub contract şi pe teren.	Oricâţi din Comunitatea Europeană şi pentru ceilalţi din Europa angajaţi dinainte de 1992. Din alte continente doar 3 sub contract şi pe teren în acelaşi timp.	Oricâţi din Comunitatea Europeană. Cel mult 6 din afara Comunităţii Europene, dintre care doar 4 în acelaşi timp pe teren.	Oricâţi din Comunitatea Europeană plus Elveţia, Norvegia şi Irlanda. Din afara Comunităţii doar 3 sub contract şi pe teren.
Regula sumei de transfer	rămâne sistemul vechi şi în acest sezon, dar sumele se înjumătăţesc. Din 1997 un sistem mai complicat.	Nici un ban pentru cei din Comunitatea Europeană *la final de contract.* Pentru ceilalţi valabilă suma de transfer. Suma de transfer doar pentru contractele în desfăşurare	idem Italia	Suma de transfer intern chiar şi pentru cei aflaţi la final de contract. Fără sumă doar cei care pleacă în străinătate.
Încasări ale ligii în ultimele 3 sezoane	'95-'96 783 '94-'95 - '93-'94 -	'95-'96: 281; '94-'95: 268 '93-'94: 269 *numai vânzări bilete	'95-'96 589,5 '94-'95 560 '93-94 510	-
Clubul cu cele mai mari încasări	Bayern 140	Juventus 73,5	Barcelona 125	Man. Utd. 90
Medie de spectatori	'95-'96 29.107 '94-'95 27.845 '93-'94 26.100	'95-'96 29.484 '94-'95 29.154 '93-'94 29.869	'95-'96 24.025 '94-'95 25.526 '93-94 24.473	'95-'96 23.000 '94-'95 22.000 '93-94 21.500
Medie de goluri	2,72	2,63	2,70	2,60
Încasări TV	4,8 / echipă Aprox. 1,8 pentru fiecare tur în cupele europene	5 (medie), 1,5/meci la TV cu plată. Între 1,2-6,3 funcţie de clasament / sezon de la TV cu plată	5,5 / medie / echipă	7,5 / echipă
Sume totale pentru transferări vânzări / cumpărări	69 / 87	274 / 336	134 / 324	-
Cele mai mari transferuri interne**	Basler (Bayern) 8 Herzog (Bremen) 5 Schneider (Dortmund) 4,7	Chiesa (Parma) 25 Boksic (Juve) 14 Oliveira (Fiorentina) 12,5	Mijatovic (Real) 15 Suker (Real) 13 Karpin (Valencia) 13	Shearer (Newcastle) 34 Sharpe (Leeds) 9,5 Speed (Everton) 8
Cele mai mari transferuri de afară**	Sousa (Dortmund) 8 Rizzitelli (Bayern) 4,5 De Kock (Schalke) 4	Thuram (Roma) 10,5 Nedved (Lazio) 8 Zidane (Juve) 7,5	Ronaldo (Barça) 35 Romario (Valencia) 25 Finidi (Betis) 12,5	Ravanelli (Boro) 18 Di Matteo (Chelsea) 14 Poborsky (M. U.) 8
Cele mai mari transferuri în afară**	Albertz (Rangers) 9,2 Berger (Liverpool) 7 Dahlin (Roma) 5,5	Ravanelli (Midd.) 18 Di Matteo (Chelsea) 14 Carlos (Real) 11	Răducioiu (W. Ham) 6 Bebeto (Flamengo) 3,8 Caceres (Boca) 3,1	Stubbs (Celtic) 7 Kovacevic (Sociedad) 6 Degryse (PSV) 4
Transferuri gratis (exemple)*	Silooy (Ajax) Fournier (Guingamp) Meijer (Uerdigen) Maosek (Rapid V.) Hansen (Bordeaux)	Winter (Lazio) Reiziger (Ajax) Davids (Ajax) Okon (Bruges)	Pizzi (Tenerife) Luis Enrique (Real) Popov (Santander) Salazar (Albacete) Kientz (Mallorca)	Vialli (Juve) Futre (Milan) Rush (Liverpool) Donis (Panathinaikos) Bruce (Men. Utd.)
Numărul străinilor	120	83	127	65
Numărul internaţionalilor autohtoni / străini	59 / 64	65 / 59	86 / 68	40 / 87
Internaţionali care joacă în străinătate	3	3	-	2
Antrenori străini	2	6	8	1
Jucători cu cel mai mare salar (brut) anual	Klinsmann 5 Sammer 5 Möller 5	R. Baggio 5,8 Winter 5,2 Zamorano 5	Mijatovic 4 Suker 4 Romario 4	Shearer 3 Gullit 2,8 Vialli 2,7
Antrenori cu cel mai mare salar anual (brut)	Daum 2,2 Trapattoni 2,2 Hitzfeld 2	Hodgson 3,2 Lippi 3 Ranieri 2,9	Capello 3,6 Robson 2,8 Fernandez 2	Ferguson 1,4 Keegan 1,2 Wilkinson 0,95

OBS:

Toate sumele sunt în milioane DM

* Echipe de la care provin jucătorii

** Echipe la care jucătorii s-au transferat

O MIŞCARE DE AŞTEPTAT ÎN VALEA DOMANULUI

VICTOR ROŞCA ÎN LOCUL LUI MIRCEA CHIVU

După ce Costică Rădulescu a refuzat 20.000 DM!

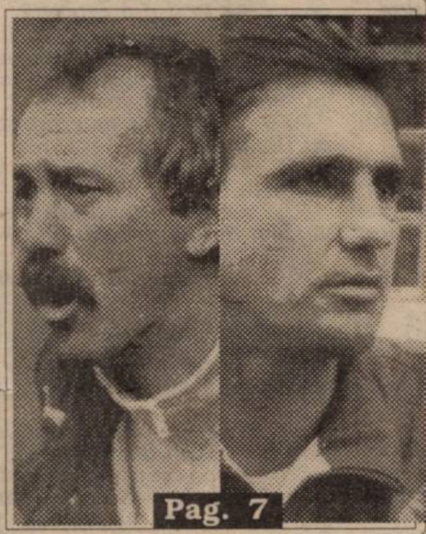
Pag. 7

FOTBAL vest

Anul VI Nr. 35 (238) ● 10-16 Septembrie '96
Apare marţi ● 12 pagini ● 800 lei

■ MAGNET ■ MAGNET ■ MAGNET ■ MAGNET ■

MAGUL DIN GOVÂNDARI

CAROL OŢIL

ar fi răsturnat orice PRONOSPORT

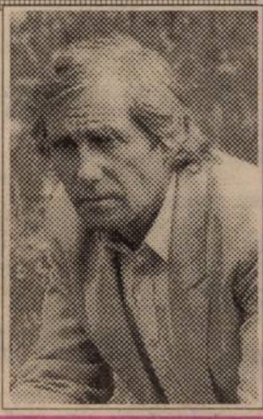

Pag. 4

Seninătate pe stadionul Baronului Neumann?

OLOGEANU

"Nu suntem Ajax sau Barcelona!"

pag. 5

CEI CARE ACUM NE LIPSESC...

COSMIN CONTRA

"Dacă Poli avea un obiectiv, nici unul dintre noi nu părăsea Timişoara!" Pag. 2

NUMAI ÎN vest FOTBAL PUTEŢI CITI:

- MARCEL BĂBAN FUNDAŞ DREAPTA?
- BALACI ÎL REFUZĂ PE CHIVU
- CAZUL IANUL PE CAPUL UTA-EI
- LA LUGOJ, SPRAY ÎN LOC DE FOTBAL
- AJF ARAD ÎŞI SUSPENDĂ VICELE

VOCEA PORUMBELULUI IRACIAN

(nu iese fum fără zvon nici în nocturnă!)

Ce să-i faci, mai dau şi eu cu ciocu-n baltă! Acu' vreo două luni mă băteam cu aripa-n guşă şi gânguream tare şi-n faţă că Gloria din Govândari va juca rolu' Vâlcei din sezonul trecut! Ei, uite că m-am înşelat şi-mi pare bine că-i aşa! Trupa lu' Carol Oţil, care şi-a permis să-i ofere sorei vitrege din Valea Domanului satisfacţia singurei victorii de până acum şi Chefereului satisfacţia singurului gol marcat, se află fain-frumos pe primul loc al seriei a II-a a diviziei A! Concluzia? Nu-i bine să te umfli în pene, în fotbal, pentru că, exact ca-n viaţă, azi eşti sus, mâine eşti jos! ● Mă mir că n-a prins chestia asta cu susu' şi josu' la Viorel Boiţ, care-i de o sută de ani în fotbal. Ce mare a fost două săptămâni la rând după victoria epocală a lui Poli la Ploieşti, de era cât pe ce să ne excludă de la conferinţele de presă! Să nu se creadă că mă bucur pentru victoria Sportului, numa' că un duş rece e întotdeauna binevenit pe... penele umflate! Nimeni nu poate fi cu penele umflate fără... bancă de rezerve! O echipă, condusă cu 1-0, pusă în situaţia de a schimba în ultimele cinci minute un fundaş cu un... fundaş, produce ilaritate. Iată că după numa' cinci etape apare câte un "roşu", o furunculoză... Şi mai sunt 29 de etape mari şi late! Dacă ai obiectiv, după ce vinzi un jucător ***baban***, aduci altul! Nu neapărat unul la fel de ***baban***, dar măcar unul care poate deveni... Baban! Asta dacă ai obiectiv. Că Poli... Păi e normal ca o palancă aşa cum e Bistriţa să instaleze nocturnă pentru a-l aştepta pe Batistuta? Auzi, nocturnă la Bistriţa! Să povestească "Mielu" Voica la nepoţi!! Ce dacă te "scoate" Fiorentina? Vine Cecchi Gori cu Tele Monte Carlo şi te umpli de parai! Şi, oricum, te scoate Batistuta, Rui Costa, Oliveira, Schwarz, nu Danubiana, cu 5-1, la Popeşti-Leordeni!!! Unde n-a fost... nocturnă! După rândurile astea, e clar că "il presidente" va fi din nou foc şi pară pe mine. Dar exact cum nu e Danubiana Fiorentina, e bine că dl. Boiţ e preşedinte doar la Poli şi nu în... Statele Unite. Altfel m-ar fi pedepsit precum Bill Clinton pe Saddam! Dar n-aveţi nici o grijă, dl. Boiţ nu candidează pentru Casa Albă. Este în pragul celui de-al... treilea mandat la Poli...

ION GOLUMBU

Câştigătorii concursului □FOTBAL vest□ Pag. 5

radio Vest 88.7 MHz STEREO

Un punct cardinal pentru un profit colosal

TIMIŞOARA
Bd. Mihai Viteazu nr. 1 bis
TEL. 056-194.816; 194.818
FAX: 056 - 194.823

ROENTGEN DN

DINAMO - FC ARGEŞ 4-1: Mohora (19), Fl. Petre (27), Ciula (37,47) - Negru (60). Un meci fără probleme pentru Dinamo, în faţa unei echipe care n-a câştigat în Ştefan cel Mare din 1985 (scor 2-0 pentru argeşeni). Primele goluri în D.N. pentru sîrbul Slavişa Ciula (28 ani) în cel de-al doilea meci al său la Dinamo.

CHINDIA - FC BRAŞOV 2-1: Aliuţă (13), Dumitraşcu (58) - Strizu (16). Scor identic cu cel înregistrat în prima întâlnire dintre cele două echipe în prima ligă, în 1961. Victoria târgoviştenilor a rupt echilibrul existent până acum:6 meciuri, câte 3 victorii pentru fiecare echipă, toate aparţinând gazdelor.

AS BACĂU - OŢELUL GALAŢI 1-1: Fl. Ionescu (8) - Bosînceanu (38). Oţelarii sunt, alături de Sportul Studenţesc, echipa care în toate cele trei deplasări a reuşit să înscrie cel puţin un gol.

UNIV. CRAIOVA - JIUL 0-0: În minutul 33 Ungur (Craiova) a ratat un penalty. Scor identic cu cel înregistrat în ultima întâlnire directă (3 iunie 1991).

"U" CLUJ - PETROLUL 2-1: Maier (44, 86) - Baştină (65). Victorie în extremis prin dubla lui Ovidiu Maier, a 13-a în aceste prime 5 etape de campionat.

STEAUA - FARUL 2-1: S. Ilie (6, 64 - pen.) - Carabaş (19). La meciul 50 în D.N. Sabian Ilie marchează cel de-al 2800 gol al Stelei din istoria participării în divizie. Militarii sunt, alături de "U" Cluj, echipele care au primit cel puţin câte un gol în cele 3 jocuri pe care le-au disputat pe teren propriu. Arbitru A. Huzu a acordat un penalty - cadou echipei Steaua, penalty care s-a dovedit decisiv în stabilirea rezultatului final.

FC NAŢIONAL - GLORIA BISTRIŢA 2-0: Moisescu (15, 65). Meci tratat cu lejeritate de ambele "europene", în care se pot consemna doar câteva jubilee: Naţionalul a jucat cel de-al 600-lea meci în prima divizie, fundaşul bancarilor Dorel Zegrean (ex-... Gloria) a intrat a 150-a oară pe teren într-un meci de primă divizie, iar Gloria a pierdut al 90-lea joc de când se află în categoria "maximă".

CEAHLĂUL - RAPID 0-0: Un meci nul din toate punctele de vedere, în care C. Gheorghe a anulat un gol valabil Rapidului şi nu l-a eliminat pe fundaşul rapidist Glăvan, iertându-l de al doilea cartonaş galben pe care îl merita.

ETAPA VIITOARE

Et. 6 - 14-15 septembrie

Jiul - POLI; FC Argeş - Univ. Craiova; Oţelul - Dinamo; Sp. Stud. - "U" Cluj; Gloria B-ţa - FC Chindia; Petrolul - FC Naţional; FC Braşov - Steaua; Farul - Ceahlăul; Rapid - AS Bacău.

Clasamentul golgeterilor

6 goluri: ***Iosif Rotariu (Poli)***

4 goluri: ***Dănuţ Moisescu (Naţional), Bogdan Andone (Sportul Studenţesc), Leonard Strizu (FC Naţional)***

3 goluri: ***Sabin Ilie (Steaua), Adrian Săvoiu (Poli), Vasile Jercălău (AS Bacău), Bănică Oprea (Farul).***

ETAPA PE COMPUTER

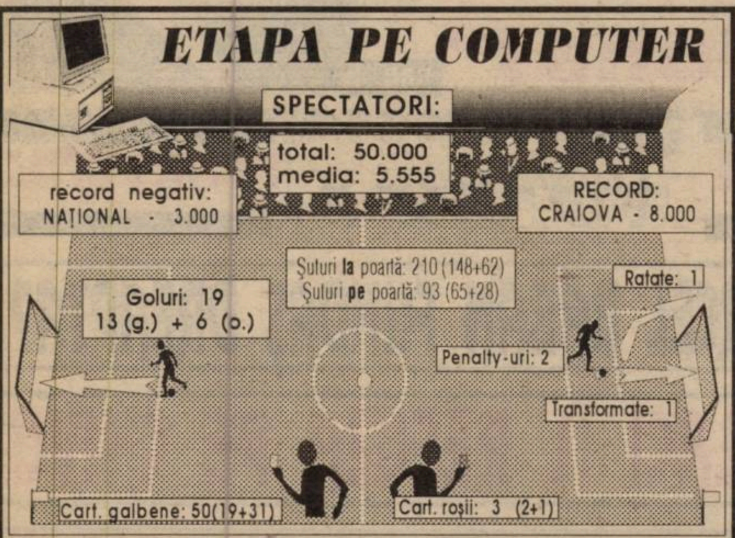

Cei ce acum ne lipsesc

COSMIN CONTRA

"Dacă Poli avea un obiectiv, nici unul dintre noi nu părăsea Timişoara!"

REP.: ***Cosmine, văd că eşti senator de drept în lotul de tineret, marchezi şi goluri, pe când saltul în "naţionala mare"?***

C.C.: Eu am mai cochetat cu naţionala, sunt în vizorul lui nea Puiu, aşa că numai evoluţiile mele bune la echipa de tineret şi la echipa mea de club mă pot propulsa printre tricolori.

REP.: ***Ai fost aproape de Euro '96, la Timişoara se făceau chiar pariuri pe tema aceasta...***

C.C.: Am fost aproape, dar nea Puiu n-a preferat pe niciunul dintre tinerii care am fost la stagiul de pregătire din Austria. A preferat tot senatorii de drept... Poate dacă nu era luat Sabău...

REP.: ***Să trecem la o altă temă: Dinamo. Poate este prematur să vorbim, dar deja pare surprinzător acest salt faţă de campionatul trecut, când aţi prins, şontâc - şontâc, Cupa Intertoto...***

C.C.: Această creştere cred că este normală, pentru că Dinamo şi-a făcut o echipă de valoare. Majoritatea jucătorilor sunt valorosi. Dănciulescu si Prunea au fost, la meciul cu Lituania, în "naţionala mare", iar alţi cinci facem parte din cea de tineret. Pot să zic că Dinamo n-a mai avut de mult aşa un lot de perspectivă. În campionatul trecut ne-a lipsit omogenitatea, au mai fost şi alte probleme...

REP.: ***Se vorbeşte şi acum că, la Dinamo, echipa n-ar fi unită, că ar exista anumite fricţiuni.***

C.C.: Nu e adevărat. Atmosfera este foarte bună. Acum pot să o compar liniştit cu atmosfera de la Timişoara. La Poli a fost mereu o atmosferă excelentă.

REP.: ***Joci la Dinamo meci de meci, te-am văzut ultima oară pe viu chiar în acel 2-2, din primăvară, cu Poli. Am senzaţia că ai crescut în maturitate, eşti mai stăpân pe tine...***

C.C.: Intru în al treilea campionat în divizia naţională, având în plus la activ unul în divizia A, aşa că am acumulat ceva experienţă. Probabil că m-am mai maturizat în joc.

REP.: ***Probabil că ţi s-a şi dat încredere deplină, nu vreau să fiu rău, dar în divizia A, la Poli, ai ajuns, la un moment dat, rezervă!***

C.C.: Da, da... Dar n-a fost din cauza mea!

REP.: ***De ce nu joacă Macavei?***

C.c.: A avut nişte probleme la meciul cu Jiul, a făcut o contractură şi n-a făcut antrenament vreo trei-patru zile...

REP.: ***Este surprinzătoare lipsa lui în teren, la meciul cu Argeşul, în condiţiile în care liberoul Grozavu e accidentat...***

C.C.: Macavei joacă cam pe acelaşi post cu Bătrânu, stoper la marcaj, şi Bătrânu...

REP.: ***I-a cam luat faţa?***

C.C.: Lui nea Marian îi place mai mult Bătrânu, care, dealtfel, joacă foarte bine.

REP.: ***Şi Maca nu riscă să se renunţe la el?***

C.C.: Nu cred, pentru că meciurile din deplasare le abordăm cu doi stoperi de marcaj. Cu Argeşul antrenorul a trimis în teren o echipă de atac.

REP.: ***Cum zici tu s-ar putea să joace aşa "din două în două"!***

C.C.: Nu, nu. Neşansa lui Macavei e că a şi stat trei luni după accidentarea din primăvară. Meciurile "în picioare" sunt vitale la noi fotbaliştii...

REP.: ***Cum e viaţa în Bucureşti?***

C.C.: Mi-e dor de Timişoara! Aş veni în fiecare săptămână acasă! Dar m-am obişnuit. Am mai trăit o experienţă asemănătoare, la lotul de juniori, "Luceafărul", când am stat trei ani în Bucureşti. Aşa că n-am venit "pe ne-pusă masă".

REP.: ***Îţi lipseşte prietenul tău Velcea?***

C.C.: Îmi lipseşte Vali! Şi-mi lipsesc mai mulţi prieteni de la Poli!

REP.: ***Dar sunteţi destui timişoreni în Bucureşti! Cu Bătrânu şi Macavei te întâlneşti zilnic, dar cu Marcel Băban?***

C.C.: Azi a fost Marcel la mine şi am luat masa împreună!

REP.: ***Spui că regreţi Timişoara, pe Poli n-o regreţi?***

C.C.: Cum să nu?! Pe Poli o regret în primul rând! Mereu, când vin la Timişoara, mă întâlnesc cu foştii mei colegi!

REP.: ***Cât mai ai contract cu Dinamo?***

C.C.: Mai am un an şi jumătate.

REP.: ***Deci e prematur să vorbim de planuri de viitor!***

C.C.: Cam aşa.

REP.: ***Apropo de Poli, cum îţi explici evoluţiile contradictorii ale fostei tale echipe?***

C.C.: După meciul echipei de tineret, am fost acasă şi am stat de vorbă cu Velcea şi Guşatu. I-am atenţionat vizavi de meciul cu Sportul! Noi ne-am chinuit cu ei şi am câştigat abia în ultimul minut! Băieţii erau conştienţi că au meci greu, tocmai de aceea nu mă aşteptam ca Sportul să dea lovitura la Timişoara... Dar Poli, oricum, n-o să aibă probleme în acest campionat, să lupte pentru evitarea retrogradării, sau...

REP.: ***Timişoara, totuşi, şi-ar dori un obiectiv mai consistent!***

C.C.: Da, da! Şi eu mi-aş dori ca Poli să intre în cupele europene!

REP.: ***Chiar înaintea lui Dinamo?***

C.C.: Eu ştiu? Dacă s-ar putea aş vrea ca Poli să se bată cu Dinamo pentru un loc în cupele europene! Dacă ar fi fost alte condiţii la Timişoara, în primul rând dacă ar fi existat nişte ambiţii de calificare într-o cupă europeană, nici unul dintre noi n-am fi plecat de la Poli!

DUKI POPOVICI

■ MAGNET ■
General manager
RICHARD ANDRESS
FOTBAL vest
Str.Paris nr 2A Timişoara
tel. 056/190656

Director onorific: MARCEL TOLCEA
Director: DUKI POPOVICI
Redactor şef: SANDU USUSAN
Colectivul redacţional: MARIUS BREAZU, OVIDIU PĂCURARIU, PETRU FUCHS, MIHAI COMŞULEA, CORNEL BOCIORT
Redactori editorialişti: MIKI JUNEA, OSCAR MANTO, RADU SUCIU
Şef dep. difuzare: LASZLO MOLNAR
Colaboratori permanenţi: ŞTEFAN MARTON, GHIŢĂ OCHIŞOR, HORAŢIU OLARIU, BRANKO VUIN, FLORIN NEMEŞ, MIHAI CERCEL, RAUL SPILLER, CIPRIAN URICAN, MILE PUTNIK, BORKO IORGOVAN, DAN GÂRLEA
Reporteri speciali: NELU SERE, HORIA CIULEA, LUCIAN GHEORGHIU
Tehnoredactare: CULTURAL srl
TIPAR: WEST TIPO INTERNATIONAL
Timişoara, tel. 123.907

REPLAY

■ După toate chestiile cu du-te-vino de la meciul Jiul - Dinamo , cel mai interesant lucru l-a făcut ziarul "Ziua": lansarea unui concurs cu întrebarea **"Când şi în ce mod (cu palma, pumnul, cotul, piciorul sau... lămpaşul) îl va lovi Miron Cosma pe actualul antrenor al Jiului, Gheorghe Staicu?"**. Premiul se ridică la 500.000 lei!

■ Am primit la redacţie un fax din parte arbitrului Stan Prodan, cel care a condus partida CFR Timişoara - Dacia Piteşti din etapa a 2-a a Diviziei A. În termeni civilizaţi, dumnealui ne atrage atenţia că nu este de acord cu comentariile apărute în "Fotbal Vest" referitoare la modul cum a condus meciul respectiv. Dânsul ne scrie că **"m-am străduit şi în mare parte am reuşit să conduc corect"**. Nici noi n-am zis altfel. În mare parte a reuşit, cu excepţia a trei faze: un gol anulat CFR-ului, un penalty scos în afara careului şi un fault nesancţionat în faza premergătoare înscrierii golului de către oaspeţi. În rest, totul e O.K. Ulterior, vizionând caseta, o comisie de eminenţe cenuşii ale federaţiei i-a dat dreptate arbitrului şi a anulat nota 6,5 acordată de observatorul federal Nicolae Pantea. Bine. Tot aşa a făcut şi Zaharie Ciev la partida Călăraşi - Danubiana, **"când nu a acordat, la 0-1, un gol valabil oaspeţilor, la semnalizarea eronată a tuşierului V. Stărică"**. Şi ce s-a întâmplat cu Zake? Nimic, doar că a luat două etape de suspendare. Cât despre comisia care a revăzut caseta, această modalitate este similară cu cele de la concursurile de "Miss", în care o comisie de 7-8 persoane stabileşte un clasament al frumuseţilor participante. Dacă cei 7-8 ar fi schimbaţi cu alţi 7-8, ierarhia ar fi cu totul alta. Şi încă ceva: îl rugăm pe cel care îi citeşte ziarul lui Prodan să-i comunice numărul de fax la care răspundem: 056-190.656 sau 056-190.128. Aşa poate nu-l va trimite la... Radio Vest, colegilor de la postul respectiv mulţumindu-le pe această cale pentru "pasa" pe care ne-au dat-o.

■ Orice s-ar spune, atracţia săptămânii va fi instalaţia de nocturnă mobilă, care va funcţiona la meciul Rapid - Karlsruhe, pentru ca apoi aceasta să ia drumul Bistriţei, pentru clinciul Gloria - Fiorentina. Poate reuşeşte şi Octavian Mitu să mute stadionul din Tg. Jiu în Regie...

■ Impresionantă până la lacrimi declaraţia secretarului de stat din Ministerul Tineretului şi Sportului, Nicolae Mărăşescu: **"Sunt convins că, încet-încet, mult comentata şi păguboasa cooperativă din fotbalul nostru va dispărea total"**. Bun, dar pentru asta ea trebuie cunoscută şi, dacă se vrea, apoi stârpită. Da cin' să fie, cin' să fie?

■ Gurile rele susţin că proaspetei doamne Băban nu i-ar conveni o mutare la Bucureşti. Cum nici relaţiile lui Liţă Dumitru cu Marcel nu par a fi dintre cele mai bune, aşteptăm verdictul în cazul fostului golgeter al lui Poli...

■ A plecat dintre noi Ion Oblemenco, de patru ori golgeter al primei diviziii româneşti. Este, fără îndoială, cel mai nedreptăţit jucător din istoria fotbalului românesc, dacă ne gândim că tunarul Craiovei nu a jucat nici măcar un minut în echipa naţională. Încă un paradox al fotbalului românesc, capitol la care stăm destul de bine...

■ Rămânând la cei trecuţi în lumea drepţilor, impresionează un gest extrem de rar, dar, în acelaşi timp, înălţător. Aflat la Hunedoara pentru meciul cu Corvinul, antrenorul Daciei Piteşti, Andrei Speriatu, şi-a dus jucătorii la mormântul lui Michael Klein, unde delegaţia piteşteană a depus o coroană de flori!

■ Comisia pentru Statutul Jucătorului a stabilit că UTA este datoare lui Dinamo 57 milioane de lei pentru transferul lui Titi Varga. Astăzi, 10 septembrie, expiră un nou termen în care Dinamo ar fi trebuit să vireze în contul lui Poli 37.000 dolari, tot pentru Varga. Continui să nu cred...

■ În cel mai pur stil balcanic a luat naştere un confflict între Jean Vlădoiu, pe de o parte, Joe Panait şi Ionel Pârvu, pe de alta. Cei doi îl acuză pe Jean că i-ar fi "lucrat" la antrenorul lui FC Köln, Peter Neururer, ca să nu-i coopteze în lotul "ţapilor" din oraşul Domului. Până la urmă, nu contează cine are dreptate. Presa germană şi-a mai dat o dată seama de cum se pune problema profesionalismului şi respectului reciproc în Carpaţi.

■ Piţurcă bate spre Craiova. Aşa au plecat de la tineret şi Halagian, şi Cârţu, şi Ţicleanu şi care or mai fi fost. Cesare Maldini a câştigat cu junii italieni ultimele trei ediţii ale Campionatului European, iar Berti Vogts, înainte de a prelua prima reprezentativă, a antrenat vreo 6 ani tineretul Germaniei. Vorba ceea, ca la noi la nimeni!

FAX

POLI CONSTRUIEŞTE CA MEŞTERUL MANOLE

POLI 0 1 SPORTUL

Stadion: Dan Păltinişanu
7.9/96 ora 17.00
Spectatori: 5.500
Timp: ploios
Teren: bun
Arbitri: I. Biro (Mediaş) - M. Toader (Constanţa), A. Vidan (C. de Argeş)
Observator: Gelu Dumitrescu (Bucureşti)

Şuturi la poartă: 17
Şuturi pe poartă: 6
Cornere 16
Ofsaiduri 0

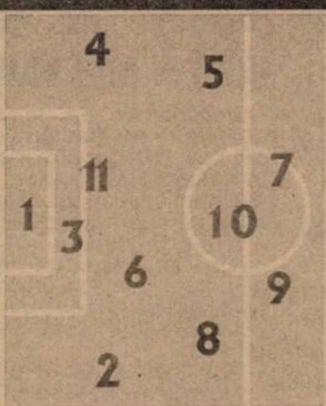

Înlocuiri:
66' Velcea cu Barna (13)
74' Kovacs cu Mogoşanu (14)
85' Mada cu Contescu (15)
Marcatori:

Cart. galbene:

Cart. roşii:

6	Almăşan	1	1	Nae	6.5
5	Kovacs	2	2	Pîcleşan	6
6	Pelici	3	3	Cărbunaru	6.5
6	Stoicov	4	4	Bunaciu	6
5	Călin	5	5	Cristea (cpt)	7
6	Rotariu	6	6	Petre	6
5.5	Guşatu	7	7	Diniţă	6.5
5	Velcea	8	8	B. Andone	7.5
5	Săvoiu	9	9	Pădureţ	6.5
5.5	Vlaicu (cpt)	10	10	Caraman	5
5	Mada	11	11	Zanc	6

pe bancă
Ţurcaş (12)
Noje (16)

pe bancă
(12) Preda

Înlocuiri:
36' Caraman cu Dumitru (15) **6**
85' B. Andone cu Pitu (14)
88' Diniţă cu Popa (16)
Marcator:
B. ANDONE (59)
Cart. galbene:
Pîcleşan, Dumitru
Cart. roşii:
-

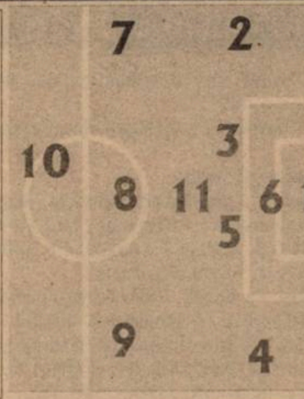

Şuturi la poartă: 7
Şuturi pe poartă: 5
Cornere 5
Ofsaiduri 4

GOLUL: B. ANDONE (min. 59), care a lobat balonul din careul mare peste Almăşan ieşit la disperare, blondul jucător al oaspeţilor fiind excelent găsit de Pădureţ.

OCAZII MARI: MIN. 15: Rotariu a executat de puţin pe lângă bară o lovitură liberă de la 18 metri; MIN. 22: Guşatu a reluat cu capul peste bară centrarea lui Stoicov; MIN. 35: Excelenta combinaţie Velcea - Guşatu - Călin se încheie cu şutul ultimului în bară; MIN. 44: Pădureţ respinge de pe linia porţii o minge expediată cu capul de Guşatu; MIN. 73: B. Andone a şutat din unghi, dar Almăşan a fost la post; MIN. 76: şutul din întoarcere al lui Guşatu a şters bara; MIN. 83: După o cursă impresionantă B. Andone a rămas singur cu Almăşan, dar portarul timişorean a intervenit salvator cu piciorul, respingând peste poartă; MIN. 90: Nae respinge cu dificultate şutul bombă al lui Vlaicu de la peste 25 de metri.

● Hotărât lucru, continuăm să asistăm la unul din cele mai demenţiale începuturi de campionat, în care rolul de echipă gazdă este din ce în ce mai greu de interpretat. Poate nici unul din cei peste de 5.000 de spectatori prezenţi sâmbătă la Timişoara nu-şi puteau închipui că o formaţie care a manifestat un apetit remarcabil de gol (10 realizări în ultimele 180 de minute) poate pierde pe teren propriu în faţa unei echipe pentru care la începutul sezonului era o problemă chiar şi completarea foii de arbitraj! ● Să schimbi din mers structura unui team, după plecarea a 6 - 7 titulari nu-i o treabă uşoară pentru un antrenor, fie el şi un luptător recunoscut cum e Mihail Marian. De aceea nu puţini au fost cei care i-au considerat pe alb-negri principali candidaţi la retrogradare. ● Numai că Poli a dezamăgit din nou. Chiar dacă au beneficiat de 16 cornere, faţă de numai 5 ale oaspeţilor, timişorenii au izbutit rareori să-l pună la încercare pe tânărul Nae. Interesant este raportul dintre şuturile la poartă şi cele pe spaţiul porţii: alb-violeţii au trimis cu 10 şuturi mai multe spre buturi, dar precizia a lăsat de dorit, goalkeeperul bucureştean a avut cu un şut mai mult de apărat decât Almăşan! ● Ca şi în meciul cu Farul, piesele grele ale lui Dembrovschi, Vlaicu şi Rotariu, au fost vădit incomodate de marcajul strict efectuat de Zanc, respectiv Dumitru, fapt ce i-a determinat pe "giganţii" lui Poli să se retragă uneori excesiv de mult în propria jumătate. Şi aşa cum ne-am obişnuit deja, dacă lui Vlaicu şi lui Rotariu nu le iese, nimic nu iese. ● Căpitanul şi antrenorul secund, Cristea, a organizat excelent apărarea alb-negrilor, misiunea acesteia fiind uşurată şi de numeroasele baloane aruncate de gazde la întâmplare în careu. ● Şi în repriza secundă Sportul a demonstrat că este suficient să ai un jucător de contraatac, Bogdan Andone, ca să obţii 3 puncte. ● După acest duş rece se pot trage câteva concluzii: 1) Orice absenţă din 11-le de bază al timişorenilor creează panică (vezi absenţele lui Trandu - suspendat şi Ivan - indisponibil); 2) Este greu să remontezi un handicap, aruncându-i în luptă pe Barna şi Mogoşanu, când aceştia sunt prea puţin jucaţi, chiar dacă scorul este favorabil lui Poli (vezi cazul cu Gloria Bistriţa); 3) Lotul este subţire şi câteva transferuri sunt necesare ca aerul.

SANDU USUSAN

Ce nume ne-au învins! Când Nae a fost învins, a scos de pe linia porţii... Pădureţ!

◆ LA CALD ◆ LA CALD ◆

EMERIC DEMBROVSCHI (antrenor Poli): *"De ce mi-a fost frică n-am scăpat. Ştiam că Sportul este o echipă tânără şi ambiţioasă. Oaspeţii s-au aglomerat în faţa propriului careu, fapt ce-a făcut ca noi să nu găsim nici o soluţie, nici o breşă în apărarea lor. În urma unor greşeli în lanţ de marcaj şi dublaj am luat golul nedorit de noi. Dacă acum două săptămâni a fost rândul nostru să ne bucurăm, acum a venit vremea să se bucure alţii! Asta-i fotbalul."*

ROMULUS CHIHAIA (director tehnic Sportul): *"Am beneficiat de victoria lui Poli la Ploieşti. Azi am obţinut o victorie fără dubii, un succes al disciplinei tactice. Ne-am temut de linia de mijloc a Politehnicii, Vlaicu - Rotariu - Călin - Velcea. Am fost însă surprinşi de faptul că aceştia au atacat doar pe zona centrală, ceea ce ne-a uşurat nouă situaţia. Arbitrajul a fost foarte bun. Noi am rămas din vară fără 6 titulari, venind în schimb alţi 8 jucători talentaţi."*

JUCĂTORUL MECIULUI

BOGDAN ANDONE

"Cred că azi am meritat victoria. Sincer să fiu nu ne aşteptam să câştigăm, speranţele noastre mergând spre un egal. Azi am dovedit că jocul şi rezultatele echipei nu sunt întâmplătoare, majoritatea dintre noi fiind nişte tineri necunoscuţi dar cu inimă foarte mare."

◆ POLI PULS ◆ POLI PULS ◆ POLI PULS ◆

PEPU ŢURCAŞ PE URMELE LUI CHILAVERT!

După ce anul trecut în partida cu Politehnica Iaşi, antrenorul Costică Rădulescu s-a opus executării unui penalty de către portarul **Petre Ţurcaş**, deşi scorul era 7-1 pentru alb-violeţi, sâmbătă în jocul de tineret dintre Poli şi Sportul a venit şi momentul lui "Pepu". În minutul 62 acesta a executat două penalty-uri (la prima execuţie un jucător al oaspeţilor se afla în careu, arbitrul hotărând repetarea ei)! Ţurcaş a fost la fel de sigur în ambele situaţii!

ŞI CRAINICUL STADIONULUI S-A TRANSFERAT LA BUCUREŞTI!

Sâmbătă, spectatorii prezenţi la meci au sesizat desigur că vocea crainicului stadionului nu era a lui **Dan Marincu**. Urmând exemplul mai multor jucători timişoreni şi acesta a luat drumul capitalei! Lăsând gluma la o parte, să spunem că Dan Marincu a plecat la Bucureşti, oraşul natal al soţiei sale. Să recunoaştem însă că înlocuitorul său, **Florin Cărăbaş**, şi-a făcut pe deplin datoria. Din păcate n-a putut să înscrie şi vreun gol pentru Poli!

PRIMUL EŞEC PE TEREN PROPRIU PENTRU CUPLUL DEMBO - ŞUNDA

Poli n-a mai pierdut acasă de la meciul cu Rapid (scor 1-3), când pe banca tehnică s-a aflat antrenorul **Costică Rădulescu**. De la numirea lui **Emeric Dembrovschi** ca antrenor principal alb-violeţii au jucat până sâmbătă 13 meciuri pe teren propriu, având următorul bilanţ: 11 victorii, două remize, golaveraj 35-11!!

SUCCES AL BUCUREŞTENILOR LA TIMIŞOARA DUPĂ 10 ANI!

Aceasta a fost a 20-a confruntare dintre Poli şi Sportul, la Timişoara şi al 3-lea succes al bucureştenilor, ultimul datând de acum mai bine de 10 ani. La 9 aprilie 1986 alb-negrii s-au impus tot cu 1-0, aşa cum aveau s-o facă şi în ediţia 1982-83. Bilanţul total arată astfel: 20 12 5 3 28-14.

DOAR 3 MOHICANI!

Anul trecut, la 26 august, Sportul era învinsă la Timişoara cu 3-1. Din formaţia care a jucat atunci au fost prezenţi şi acum doar 3 jucători: **Cristea, B. Andone** şi **Petre**. Asta în timp ce la Poli 8 jucători au evoluat în ambele partide: **Stoicov, Călin, Pelici, Guşatu, Velcea, Contescu, Kovacs** şi **Săvoiu**. Să vă mai punem la curent cu câteva date din tabăra oaspeţilor. Pentru un succes afară bucureştenii au o primă de doar 1 milion de lei, iar pentru deplasarea de la Timişoara au fost ajutaţi cu bani de... FC Naţional!! Antrenorul **Mihail Marian** are un sponsor al lui, care sprijină doar formaţiile pe care el le antrenează. În ultimele 4 runde, ale actualului sezon, **Bogdan Andone** a punctat de fiecare dată.

La tineret **POLI - SPORTUL ST. 3-0 (0-0)**

Au marcat: **Bota (56), Ţurcaş (62 - penalty), Vişan (66).**

Poli a jucat în formula: **Ţurcaş - Corsei, Utfineanţ, Bălăjel, Andriesei, Todică, Danciu, Mihalache (Ciucurel), Olari (Scutru), Bota, Grunasi (Vişan).**

CLASAMENT D.N.

Echipa	TOTAL						PENALTY-uri				ACASĂ					AFARĂ					Adevăr	Galb.	Roşii	Media Spect.
							in favoare		impotriva															
							Total	Marc	Total	Marc														
1 DINAMO	5	4	0	1	10-3	12	1	1	0	0	3	3	0	0	9-2	2	1	0	1	1-1	+3	9	0	5000
2 U CLUJ	5	3	2	0	8-5	11	2	2	1	1	3	2	1	0	7-5	2	1	1	0	1-0	+2	17	1	5333
3 NAŢIONAL	5	3	1	1	9-6	10	0	0	1	1	3	2	0	1	4-3	2	1	1	0	5-3	+1	13	0	3333
4 JIUL	5	3	1	1	6-4	10	1	1	1	0	2	2	0	0	5-1	3	1	1	1	1-3	+4	15	0	17500
5 FC CHINDIA	5	3	0	2	5-5	9	1	1	0	0	3	3	0	0	4-1	2	0	0	2	1-4	0	7	0	8666
6 STEAUA	5	3	0	2	7-8	9	1	1	5	3	3	2	0	1	5-7	2	1	0	1	2-1	0	13	4	5000
7 AS BACĂU	5	2	2	1	8-4	8	4	3	0	0	3	1	2	0	3-2	2	1	0	1	5-2	-1	10	0	4666
8 FARUL	5	2	2	1	7-4	8	0	0	1	1	2	1	1	0	3-1	3	1	1	1	4-3	+2	14	1	6500
9 POLI	5	2	1	2	11-10	7	3	3	1	1	3	1	1	1	5-3	2	1	0	1	6-7	-2	9	0	4833
10 OŢELUL	5	2	1	2	5-4	7	0	0	0	0	2	1	0	1	1-1	3	1	1	1	4-3	+1	12	1	7000
11 SPORTUL ST.	5	2	1	2	8-9	7	0	0	2	2	2	1	1	0	5-3	3	1	0	2	3-6	+1	17	1	2000
12 CRAIOVA	5	1	2	2	8-6	5	3	2	0	0	3	1	2	0	6-1	2	0	0	2	2-5	-4	10	0	6000
13 FC ARGEŞ	5	1	2	2	5-6	5	0	0	0	0	2	1	1	0	3-0	3	0	1	2	2-6	-1	13	0	6500
14 CEAHLĂUL	5	1	2	2	2-4	5	1	1	2	2	3	1	1	1	1-2	2	0	1	1	1-2	-4	17	1	8000
15 FC BRAŞOV	5	1	1	3	7-12	4	1	1	3	3	2	1	1	0	4-2	3	0	0	3	3-10	-2	21	2	4000
16 GLORIA B-ŢA	5	1	0	4	3-11	3	0	0	1	1	2	1	0	1	1-1	3	0	0	3	2-10	-3	6	2	2500
17 PETROLUL	5	0	2	3	6-9	2	1	1	2	2	2	0	0	2	4-6	3	0	2	1	2-3	-4	17	0	5500
18 RAPID	5	0	2	3	4-9	2	2	1	1	1	2	0	0	2	2-6	3	0	2	1	2-3	-4	19	1	11500

Redacţia "Fotbal vest" este alături de Adrian Manea în greaua suferinţă pricinuită de pierderea mamei.

TOP & ANTI TOP

ÎNTRE CEZAR...

1. **"U" CLUJ.** Vă vine să credeţi sau nu, dar clujenii au rămas singurii neînvinşi din prima ligă! Şi ocupă locul doi, după Dinamo Bucureşti.

5. **BOGDAN ANDONE.** Înscriind în ultimele 4 runde, talentatul jucător al formaţiei bucureştene a reuşit să marcheze jumătate din golurile formaţiei sale!

8452. **POLI TIMIŞOARA.** Dezamăgire pe Bega! Era prea frumos să se încheie anul 1996 fără vreun eşec pe teren propriu. Barem de-ar fi ultimul din acest campionat!

9868. **RAPID.** Nici după 450 de minute giuleştenii n-au gustat din cupa victoriei. Va fi Ion Dumitru groparul vişiniilor?

SĂ-L FI SCHIMBAT UTA PE IOAN SDROBIŞ?

FC BAIA MARE - UTA 0-0

Stadion "Dealul Florilor", teren îmbibat cu apă, timp înnourat, cu ploaie, spectatori 1.500.
Arbitri: V. Ioniţă (Bucureşti) - D. Munteanu (Bacău), Gh. Petrescu (Călăraşi).
Observator: V. Ciocan (Bistriţa).
Cartonaşe galbene: D. Radu, Bumb, Volocaru, Moghioroş.
FC BAIA MARE: Szolomayer 6 - Kemeneş (cpt.) 6 - Mocianu 6,5, D. Radu 5,5, Bumb 5,5, Rednic 7 - Ardelean 6,5, Mândrilă 6, Danciu 6,5 - Oană 7, G. Pop 6 (73, Petran).
Antrenor: I. Sdrobiş. Pe bancă: Gâta, Fardarac, Hotea, Silaghi.
UTA: Pap 7,5 - Şerban 6,5 - Diaconescu 6, Szell 7, Lucaci 7, Varga 7 - Csipkar 6 (66, Moghioroş 6), Radu George (cpt.) 6, Mănăilă 6,5 - Volocaru 6 (46, Mariş 6,5; 89, Găman), Foale 6,5.
Antrenor: M. Coraş. Pe bancă: Sinescu, Prinţipu.

● De această dată UTA a reuşit un rezultat bun în faţa unui adversar care, cu toate că nu şi-a mărturisit intenţiile, viza promovarea, el nefiind învins în acest campionat. ● De la început arădenii au ocupat poziţii defensive, Szell şi Lucaci preluând cele două vârfuri ale gazdelor Oană şi G. Pop. ● L. Varga, chiar dacă la început a avut intenţii ofensive, pe parcurs s-a rezumat strict pe Ardelean, care s-a dovedit cel mai periculos atacant al gazdelor în prima repriză. În partea a doua, Varga l-a anihilat complet pe atacantul băimărean. ● Şi de această dată, ploaia a fost duşmanul tuturor, terenul de joc mustind de apă. În aceste condiţii mingea a jucat feste tuturor, mai ales lui Rednic, care în min. 85 a scăpat singur spre poartă, dar nu a putut prelua mingea care se oprise într-o... băltoacă. ● Gazdele au atacat susţinut, şi-au creat ocazii de gol prin Oană, Ardelean, G. Pop şi Mocian, dar de fiecare dată Pap a fost atent şi a rezolvat toate situaţiile periculoase din faţa porţii sale. ● UTA a atacat mai rar, dar de fiecare dată a produs panică defensivei gazdă, cam şubredă în zona apărătorilor centrali. De altfel D. Radu şi Bumb au suplinit evoluţia lor slabă prin intervenţii în afara regulamentului trecute uneori cu vederea de arbitrul V. Ioniţă. Bumb l-a tras de tricou pe Foale, după care l-a scuipat, iar D. Radu l-a lovit fără minge pe Mariş. ● Chiar dacă gazdele au controlat în cea mai mare parte partida, UTA s-a apărat exact şi ultima ocazie de gol a jocului i-a aparţinut lui Mariş, care nu a controlat precis o minge centrată puternic de Varga. ● Elevii lui Coraş au obţinut un punct preţios care vine să întărească ideea că în acest campionat arădenii vor juca cu siguranţă un rol important în ceea ce priveşte promovarea.

OVIDIU PĂCURARIU

la cald...

IOAN ZDROBIŞ:

"Este ultimul meci la care am condus de pe bancă echipa FC Baia Mare."

MARCEL CORAŞ:

"Jucătorii mei au interpretat foarte bine partitura prescrisă, fapt pentru care trebuie să-i felicit. Îmi pare rău pentru că nu am reuşit să câştigăm toate cele trei puncte."

JUCĂTORUL MECIULUI

ATTILA PAP

"A fost un meci greu. Ne aşteptam ca gazdele să se mobilizeze, dar după părerea mea şi-a spus cuvântul valoarea şi experienţa echipei noastre. Consider rezultatul obţinut ca fiind echitabil."

DIN ŞI DEDESUBT TRIBUNĂ

● Gazdele n-au prea fost ospitaliere După ce suporterii echipei UTA au aşteptat mai bine de jumătate de oră apariţia vicepreşedintelui Balaş, care se afla în "şedinţă", pentru accesul galeriei arădene pe stadion, la sfârşitul partidei câţiva oameni de ordine au avut un comportament vecin cu mojicia faţă de toată lumea.

● Nici antrenorul Ioan Sdrobiş nu s-a comportat altfel. După ce s-a lăsat aşteptat o bună bucată de timp, a dat declaraţia aşa peste umăr, în fugă.

● La auzul declaraţiei, Alexandru Koller ne-a asigurat că acelaşi lucru îl declară Sdrobiş la fiecare semisucces sau insucces al echipei: ***"Această declaraţie ţine de sâmbătă până marţi!"***

Suporter club RED FIGHTERS

VOM FI MAI MULŢI LA ALBA IULIA!

Deplasarea de la Baia Mare s-a făcut cu autocarul, pe stadionul "Dealul Florilor" grupându-ne cca. 50 de suporteri arădeni. Sperăm ca în următoarea deplasare, peste două săptămâni, să fim mult mai mulţi. Chiar şi aşa am fost "peste" mica galerie a gazdelor.

Ajunşi la stadion la 10.30, am fost somaţi să ne cumpărăm bilete, dar la intervenţia dlui. Ologeanu ne-a fost permisă intrarea gratuită. Nu sunt "osanale" aduse conducerii ci remarcăm doar faptul că "Red Fighters" simte efectiv sprijinul diriguitorilor UTA-ei.

Subliniem şi fair-play-ul publicului gazdă.

Mulţumim jucătorilor UTA-ei pentru "lanţul" de salut cu care ne-au onorat după încheierea partidei.

Pentru meciul cu Dacia Piteşti, cei cu legitimaţii de suporteri sunt rugaţi să se prezinte până la ora 10.30, la poarta din spate, accesul nefiind permis la intrarea principală.

Pentru partida de la Alba Iulia, deplasarea se va face cu autocarul, înscrierile începând imediat după întâlnirea de sâmbătă. Alte amănunte la staţia de amplificare a stadionului...

TOP RED FIGHTERS:

1. ADRIAN LUCACI; 2. GEORGE RADU; 3. TITI VARGA şi PAVEL SZELL.

P.S.: Cei care s-au pozat la Baia Mare îşi pot ridica fotografiile sâmbătă, în sectorul ocupat de galerie.

sc EDDA GOTIA & MANUSCRIS SRL
TIMIŞOARA ✦ CENTRUL COMERCIAL TOTALCO
Depozit "EDDA GOŢIA" ŞI TIPOGRAFIA MANUSCRIS
vinde EN GROS şi AMĂNUNT
■ produse papetărie ■ birotică ■
rechizite şcolare ■ hârtie şi cartoane
la formate, gramaje şi culori diferite
ZILNIC între orele 10-18
tel. 056 / 164.363 int. 155

BOLDOR CAŢĂRĂ GLORIA ÎN FOTOLIUL DE LIDER

la cald.... la cald.... la cald... la cald...

C.OŢIL: ***"Suntem o echipă modestă... De aceea timp de 2-3 etape nici eu nici jucătorii nu vor mai da declaraţii!!! Nu sunt supărat pe dvs. nici pe Fotbal Vest"***.

O.FOALE: ***" Ăsta-i fotbalul. N-am <<bulan>>. Sper că din etapa viitoare să ne intrăm în "mână". Am jucat bine, normal trebuia să câştigăm, dar îmi pare rău, cele două greşeli elementare le-am plătit cu 100 la sută! Promit că vom scăpa cât de curând de acest loc nenorocit."***

JUCĂTORUL MECIULUI

ARPAD LACZKO

...

(nechestionat pentru cele declarate de prof. Oţil)

OBSERVATORUL FEDERAL FACE ORDINE

Organizatorii au luat măsuri drastice privind "mediul înconjurător". Aşa se face că lui Sava Simcelescu i-au fost puse "piedici" când a dorit să stea pe banca de rezerve a echipei feroviare. Abia după intervenţia observatorului Mircea Axente, care a făcut lumină explicându-le gazdelor că preşedintele timişorenilor este trecut în raportul de arbitraj, cerberii reşiţeni s-au înduplecat. Similar au stat lucrurile şi cu echipa televiziunii timişorene TVT '89 care, pe aceeaşi filieră a primit acceptul să filmeze întâlnirea.

CLASAMENT A II

Echipa	TOTAL						ACASĂ					AFARĂ					ADE-VĂR
1 GLORIA	5	4	0	1	7-5	12	3	3	0	0	6-3	2	1	0	1	1-2	+3
2 CFR CLUJ	5	3	2	0	5-1	11	3	3	0	0	4-0	2	0	2	0	1-1	+2
3 ARO	5	3	1	1	9-4	10	3	3	0	0	7-1	2	0	1	1	2-3	+1
4 ELECTRO	5	3	1	1	7-3	10	2	2	0	0	5-0	3	1	1	1	2-3	+4
5 UTA	5	3	1	1	7-4	10	2	2	0	0	5-2	3	1	1	1	2-2	+4
6 DACIA	5	3	1	1	6-4	10	3	2	1	0	5-2	2	1	0	1	1-2	+1
7 INTER	5	2	3	0	7-2	9	3	2	1	0	7-2	2	0	2	0	0-0	0
8 FC MARAM.	5	2	3	0	6-4	9	3	1	2	0	2-1	2	1	1	0	4-3	0
9 MOTRU	5	2	2	1	8-5	8	3	1	2	0	4-2	2	1	0	1	4-3	-1
10 ASA TG.M.	5	2	1	2	3-4	7	3	1	1	1	2-2	2	1	0	1	1-2	-2
11 SATU MARE	5	2	0	3	7-7	6	2	2	0	0	6-3	3	0	0	3	1-4	0
12 MIN. ZLATNA	5	2	0	3	8-9	6	3	2	0	1	7-5	2	0	0	2	1-4	-3
13 CORVINUL	5	2	0	3	5-8	6	2	2	0	0	3-0	3	0	0	3	2-8	0
14 CSM REŞ.	5	1	2	2	5-7	5	2	1	1	0	3-1	3	0	1	2	2-6	-1
15 ALBA IULIA	5	1	0	4	3-11	3	2	1	0	1	1-1	3	0	0	3	2-10	-3
16 UNIREA DEJ	5	0	2	3	3-6	2	2	0	1	1	0-1	3	0	1	2	3-5	-4
17 GAZ METAN	5	0	1	4	0-5	1	2	0	1	1	0-1	3	0	0	3	0-4	-5
18 CFR TMŞ.	5	0	0	5	1-8	0	2	0	0	2	0-3	3	0	0	3	1-5	-6

GLORIA REŞIŢA - CFR TMŞ. 2-1 (0-0)

Stadion Gloria, teren bun, timp înnorat, cu serii de averse, spectatori 500.
Arbitri: S. Vădana (Cluj) - Gh. Mihalache (Buzău), Val. Drăgan (Craiova).
Observator: Mircea Axente (Arad).
Cartonaşe galbene: Costescu, Beloia, Decuseară, Ianoşev, Himcinschi, Gligorovici.
GLORIA: C. Toader 5,5 - Costescu 6 - Bălean 6, D. Radu 6 (65, V. Rus 7,5, (89, Tuluc), Mitar 7, Veche 5 - Dacica 7, Laczko 7,5, Chiş 7 (cpt.) - Beloia 6,5, P. Dumitru 5,5 (65, Decuseară 5,5).
Antrenor: C. Oţil. Pe bancă: Benga, A. David.
CFR: Boldor 5,5 - Artimon 6,5 - Himcinschi 5, Ianoşev 5,5, Pavlov 6, Chira 5,5 - Stoican 6,5 (69, D. Ianu 5,5), Gligorovici 5, Militaru 6,5 - Simcelescu 5,5 (67, N. Petre 6), Damianovici 6.
Antrenor: O. Foale. Pe bancă: Bota, Panaitescu, Perdei.
Au marcat: STOICAN (min. 52) după un "luft" al lui Veche, el rămânând singur cu C. Toader; V. RUS (min. 70) de la 7 m, după o deviere cu capul a lui Beloia; BELOIA (min. 87) după o gafă a lui Boldor, care a scăpat în faţă şutul lui Dacica de la 25 de metri.

● De ce le-a fost frică reşiţenilor - cu referire la meciul lor cu "sterila" CFR (nici un gol în 4 etape) - n-au scăpat... decât după ce a intrat "arma secretă", antrenorul - jucător V. Rus. ● Culmea, după ce la debutul campionatului mai toţi le "cântau prohodul", echipa lui C. Oţil se află pe primul loc al clasamentului! ● CFR-ul a venit la Reşiţa pentru prima dată cu acelaşi antrenor pe care l-a avut şi-n etapa precedentă (O. Foale) alături de care cuplul S. Simcelescu - P. Muşat pe aceeaşi bancă tehnică putea spera... vestul. ● Aşa cum s-a şi întâmplat, Stoican înscriind lejer în minutul 52, după ce tot el în prima repriză putea să marcheze după un duel cu C. Toader la marginea careului mare, unde ieşise în disperare goalkeeper-ul reşiţean. ● La 1-0 pentru oaspeţi antrenorul C. Oţil îl aruncă în joc pe V. Rus, cel care şi în prima etapă salvase Gloria de la un eşec ce părea iminent pe teren propriu. ● Mişcare ce s-a dovedit înţeleaptă, "buldozerul"cu antecedente poliţiste reuşind egalarea, după ce tot el a irosit cu nonşalanţă alte două situaţii în care Boldor a avut două intervenţii senzaţionale. ● Când mai erau 140 de secunde până-n final, cel pe care l-aş fi considerat jucătorul meciului, portarul Boldor, va comite o mare gafă (nu chiar ca aceea a lui Suciu de la Olimpia Satu Mare, cel cu... săpunul) scăpând în faţă şutul cu pământul al lui Dacica de la 25 de metri şi la care se repeziseră Decuseară şi Beloia (acesta "călăul" CFR-ului) nefiind picior de timişorean pe acolo... ● Surprinzătoare a fost apariţia din primele 65 de minute a gazdelor, care au abuzat de centrări înalte spre "piticii" Beloia şi P. Dumitru, centrări transformate în delicateţuri de "prăjinele" Artimon şi Pavlov ● Iar dacă în acest debut de campionat Fortuna a ţinut cu reşiţenii de la Gloria, "ungând" mingile trimise din loviturile libere executate de Dacica (cu Olimpia, şi acum cu CFR-ul) din care 6 puncte s-au contabilizat în Govândari, nu acelaşi lucru îl putem spune despre timişoreni, care şi la 1-1 puteau pleca victorioşi, dar în min. 76 Militaru, singur cu C. Toader preferă un pas către N. Petre aflat în ofsaid sau Damianovici plecat singur spre butul reşiţean dar Chiş reuşeşte deposedarea în ultima clipă. ● Antrenorul oaspeţilor a încercat să-l surprindă pe omologul său reşiţean prin plasarea lui Himcinschi ca fundaş dreapta, pentru a-l anihila pe Veche dar mutarea s-a dovedit greşită, Laczko zburdând lejer prin greoaia apărare ceferistă, iar "luftul" lui Artimon (min20) şi "bâlba" lui Himcinschi (min. 39) puteau tranşa meciul încă din prima repriză. ● Victoria în extremis a reşitenilor, coroborată cu egalul de la Piteşti realizat tot în ultimele minute, face ca "sigura retrogradată" Gloria să se afle pe un incredibil loc în clasament. ● Unde se pare că se va menţine atâta timp cât nu-şi propune ca ţel... promovarea!!!

PETRU FUCHS

DIALOGURI INERENTE

DAN OLOGEANU

“Nu suntem Ajax sau Barcelona!”

Rep: Dane, cum s-a finalizat cazul Varga - Dinamo?

D.O.: Am contestat valabilitatea dosarului de formare a grilei deoarece nu era complet. Conform articolului 25.12, litera d, acest dosar trebuia să cuprindă dispoziţiile de bancă prin care clubul Dinamo a plătit impozitele către stat. Practic grila nu s-a putut realiza.

Cazul s-a amânat până pe data de 10.09. 96. Veniturile lui Varga pe ultimele 12 luni au fost de 56828287 lei, sumă care se înmulţeşte cu 2 (care reprezintă coeficientul de vârstă). Deci, în total rezultă 113656574 lei sumă care reprezintă de fapt grila lui Varga. În termen de zece zile, trebuie achitat 50 la sută din sumă, după 60 de zile alţi 25 la sută, iar după o sută douăzeci de zile, ultima rată de 25 la sută. Dacă după şapte zile de la termenul stabilit nu se onorează plata echipa se penalizează cu un punct.

Rep.: În cazul în care se stabileşte corect grila, vei fi în măsură să achiţi aceste sume?

D.O.:Deocamdată nu ştiu. La această oră se pune problema corectitudinii grilei şi nu plata ei!

Rep.: Cât este de real faptul că aţi apelat la Viorel Cataramă pentru sponsorizarea clubului UTA?

D.O.: Sunt încă lucruri care nu se pot da publicităţii, dar oricum, o echipă de talia UTA-ei are nevoie de un sponsor puternic.

La momentul potrivit voi expune cazul pe larg .

Rep.: Care este situaţia actuală a lui Angelo Foale? I s-a onorat contractul?

D.O.: Prima tranşă din contractul de joc a lui Foale i s-a onorat. Urmează să i se achite şi celelalte tranşe.

Rep.: În această perioadă este scadentă reînnoirea mai multor contracte pentru unii jucători.Vei putea acoperi aceste cheltuieli?

D.O.: Fiecărui jucător i se va onora contractul în momentul care ajunge la scadenţă. Trebuie să adaug însă că unii jucători au contracte mai mari decât valoarea lor!

Rep.: Clubul Osijek şi-a achitat datoriile faţă de clubul UTA legate de transferurile lui D. Mitu şi L. Dronca?

D.O.: Îmi pui nişte întrebări de parcă ai fi comisar al Gărzii Financiare! Toţi jucătorii sunt plătiţi la zi. Orice altă problemă financiară este un secret al clubului!

Rep.: Aceste întrebări nu le pun anapoda. Presupun că cititorii noştri, mai ales suporterii echipei UTA, ţi-ar pune aceleaşi întrebări. Dar să revenim la fotbal. Debutul echipei în campionat poate fi considerat unul bun? În actuala conjunctură obiectivul propus este promovarea?

D.O.: Mă mir că pui o asemenea întrebare. Obiectivul nostru este clar: locurile 2-6 cu o primă specială dacă va fi depăşit şi cu penalizare dacă nu va fi realizat.Un obiectiv nu se schimbă de la o oră la alta. Să nu se uite că avem nouă jucători noi în lot şi nu suntem deocamdată la nivelul unei echipe cum ar fi Ajax sau Barcelona, la care nu se resimte un asemenea lucru.

OVIDIU PĂCURARIU

Echipa “Fotbal vest”, din ziar, pe teren...

8 GOLURI, REZULTAT SURPRIZĂ!

Momentul nostru istoric. Echipa "Fotbal vest" nu mai e doar pe hârtie

Marţi, 3 septembrie, pe eleganta arenă de la Pădurea Verde, s-a disputat meciul dintre echipe “Fotbal vest”, alcătuită din jucători de la UTA, CSM Reşiţa, Gloria Reşiţa şi CFR Timişoara, care au avut cea mai ridicată medie a notelor acordate de redactorii noştri pe parcursul sezonului '95-'96 şi liderul seriei a IV-a a Diviziei B, UMT.

Din păcate, din formaţia “all-stars” au lipsit, pe lângă cei trei plecaţi de pe meleagurile vestice, **Dronca** şi **D. Mitu** (ambii la Osijek) şi **Puşcaş** (Jiul Petroşani) şi accidentaţii **Ciucur, Doană, Ibric** şi **Stoican.** În aceste condiţii, selecţionata “Fotbal vest” a avut următoarea alcătuire: **Boldor (Sinescu) - Şerban - Diaconescu, Lucaci, Panescu (Ciocoi) - G. Radu (D. Ianu), Marinescu, Dincă, Mănăilă (Chiş) - Foale, Szijj.**

Alb-negrii au aliniat 11-le: **Urai - Răcelescu - Luca, Utfineanţ, Miclea - Paleacu, Briciu, Brucă, Miculescu - Simedru, Sasu.** În repriza secundă, la UMT au jucat următorii: **Popovici - Andreaş - S. Mihai, Belinţan, Stoica - Radu (Simedru), O. Popescu, Safta, Brucă - Dima, Ploscaru.**

Au învins băieţii lui Tavi Popescu, cu 5-3 (2-1), golurile fiind marcate de **Simedru (39), Sasu (43), Dima (69, 82), Ploscaru (78) - Dincă (10), Szijj (52), Lucaci (75).**

Redacţia “Fotbal vest” ţine să mulţumească şi pe această cale conducătorilor şi antrenorilor echipelor UTA, CSMR, Gloria şi CFR, care au permis jucătorilor să participe la acest joc, precum şi celor din conducerea UMT-ului şi antrenorilor **Octavian Popescu** şi **Tică Andreaş**, care au îmbrăţişat ideea de-a se confrunta cu această selecţionată.

Mulţumiri se cuvin şi brigăzii de arbitri, **Nicolae grigorescu, Zake Ciev** şi **Iulian Spataru** şi, nu în ultimul rând, preşedintelui secţiei de fotbal al UMT şi director al bazei sportive, **Vasile Trandu**, care a contribuit din plin la reuşita spectacolului.

Dorinţa noastră este ca astfel de meciuri să devină tradiţionale, deci... “la revedere”, la finele sezonului '96-'97.

CÂŞTIGĂTORII CONCURSULUI "FOTBAL vest"

După cum am mai prezicat, acum o săptămână a avut loc tragerea la sorţi pentru stabilirea câştigătorilor concursului nostru. Cei caer au extras plicurile câştigătoare au fost **Marian Sinescu**, portarul UTA-ei şi **Ilie Stoican,** mijlocaşul CFR-ului.

Marele premiu, televizorul color SAMSUNG, a intrat în posesia dlui **GEORGE PAUL MICOTA,** din Timişoara, str. Perlei Bl. 215, ap. 19. Iată-i şi pe ceilalţi câştigători: ● radiocasetofonul - **Marius Mănuilă** - loc. Chelmac nr. 202, jud. Arad; ● cele două walkman-uri - **Mihai Aghion**, Timişoara, Str. Verde, Bl. 138, Sc. A, Ap. 7 - **Octav Cătălin Popa**, Timişoara, Str. Dragoş Vodă nr. 18 ● aparatul de radio- **Vasile Dinovici**, loc Chesinţ nr. 250, jud. Arad ● ceas radio - **Miloş Ştefan Gorog**, Lugoj, str. Buziaşului 36, bl. 7, ap. 12 ● cele 15 tricouri cu inscripţia “Fotbal vest”: **Dănuţ Tal**, Timişoara, str. Speranţei nr. 3; **Daniel Stanciu**, Timişoara, str. Poeziei nr. 3, bl. A19, ap. 8; **Lucian Ţăran-Bogasieru**, Timişoara, str. Labirint nr. 2, ap.9; **Liviu Coconeţu**, Timişoara, str. Gorunului nr. 4, ap.4; **Gabriel Stan**, Timişoara, str. Leandrului nr. 4, bl. 25, ap. 9; **Mihail Ioneanu**, Timişoara, str. Ştefan Stâncă nr. 95; **Sabin Mihuţ**, Timişoara, str. Gutenbrun nr. 12; **Mihai Török**, Timişoara, str. Lidia nr. 71; **Zoltan Molnar**, Timişoara, Zona Lunei, bl. L13, ap. 19; **Cornel Suciu**, Buziaş, str. Republicii nr.7; **Gabriel Teszary**, Lugoj, str. Cotul Mic bl. 20, ap. 10; **Marinela Şvaia**, Caransebeş, str. Râul Alb nr. 10; **Rudolf Kaşa**, Arad, str. Stupilor nr. 6, bl. A52, ap. 8; **Carol Gubanyi**, Arad, Bl. 248, ap.1; **Aurel Pop**, Reşiţa, Aleea Tuşnad bl. 4, ap. 7.

Pentru a intra în posesia premiilor câştigătorii sunt aşteptaţi la sediul "Fotbal vest", **Str. Paris nr. 2A** (clădirea IPROTIM), miercuri, joi şi vineri între orele 12 şi 15 sau să telefoneze la numărul redacţiei 056-190.656 în aceleasi intervale de timp.

MIRCEA CHIVU SECUNDUL LUI VICTOR ROŞCA!

“Mişcare” relativ de aşteptat pe banca tehnică a CSMR-ului. Este evident că la nivelul conducerii clubului se aştepta primul “pas greşit” al antrenorului Mircea Chivu pentru a fi demis. Coach-ul reşiţean a ieşit chiar în întâmpinarea conducerii, după înfrângerea de sâmbătă, de la Zlatna, solicitând eliberarea din funcţie pe motiv de stress. Oricum, este evident că Marius Popescu&Co erau pregătiţi, din moment ce-l contactaseră deja pe ***Costică Rădulescu,*** oferindu-i 20.000 DM! Oferta le-a fost însă refuzată, nea Costică păstrându-şi principiul de a prelua echipa doar în pauzele competiţionale. Despre “tatonarea” lui ***Jackie Ionescu*** am scris de acum două săptămâni. A fost “testat” şi preferatul lui ***Ilie Pătruică, Dan Firiţeanu***, dar, de această dată, clubul n-a fost de acord cu pretenţiile ex-antrenorului de la CFR.

În final, mai bine zis duminică seara, conducerea l-a contactat pe ***Victor Roşca***; părţile au căzut la înţelegere, fostul antrenor al Gloriei fiind instalat la prânz, după o lungă şedinţă în Valea Domanului. Surpriza este că Victor Roşca şi l-a ales secund pe... ***Mircea Chivu!*** Drum bun Viki!

PETRU FUCHS

TOP & ANTI TOP

ÎNTRE CEZAR...

1. **UTA.** Al doilea examen dificil extern trecut cu brio pentru arădeni. Nu ştim câte formaţii vor izbuti să se întoarcă fără gol primit de la Târgu Mureş şi Baia Mare şi cu 4 puncte în traistă!

2. **VASILE TAVI RUS.** Antrenorul secund şi-a făcut încă o dată datoria, propulsându-şi echipa în fruntea clasamentului.

6024. **CFR TIMIŞOARA.** Salutăm primul gol al ceferiştilor după mai bine de 6 ore de joc! Dar suporterii aşteaptă acum şi primele puncte! Ar fi şi timpul ca ele să fie câştigate.

8444. **CSM REŞIŢA.** Vă interesează palmaresul roş-negrilor în ultimele 20 de deplasări? Ei bine, din toamna lui '95 încoace reşiţenii au câştigat un meci, au remizat de 4 ori şi au pierdut de 15 ori! Şi unde credeţi că au triumfat? Doar în Govăndari, în turul campionatului trecut! Fără cuvinte!

...ŞI MĂGAR

☺ miniCRONICI SUBIECTIVE ☹

Când se pregătea schimbarea tactică...

MINAUR ZLATNA - CSM REŞIŢA 3-1 (1-0)

MIRCEA CHIVU (antrenor CSM): ***Rău nu s-a jucat! Am primit însă primul gol dintr-o întâmplare penibilă! Ciucur a alunecat, ratând intervenţia la o minge pe care Mărgineanu a catapultat-o, din voleu, în colţul porţii. Apoi, după ce am irosit două ocazii, Szijj a egalat, cu capul, din plonjon, la centrarea lui Perşa. Mă bucur că i-am acordat în continuare încredere lui Joska, chiar dacă în meciul anterior, cu Gloria, mi-a solicitat înlocuirea pe motive fizice. Cred în Szijj şi în continuare... Revenind la meciul de la Zlatna, finalul a fost de infarct. În minutul 84, când mă pregăteam să-l schimb pe Iovan cu Ciocoi, am luat un alt gol penibil, marcat de Mărginean cu capul, în urma unei lovituri libere. Este al 5-lea gol, din cele 7 pe care le-am luat până acum, rezultat în urma unor faze fixe! Al treilea gol (al lui Miuţă), a venit, firesc, pe fondul căderii psihice a echipei, care avea un punct în buzunar până cu cinci minute înainte de final.***

Am utilizat formaţia: **Popa 5 - R. Sandu 6 - Cojocaru 5, Iovan 5 (88, Marcu), Ciucur 5, Panescu 6 - Marinescu 6, Doană 6 (86, Dincă), Bătrânu 6 - Perşa 6, Szijj 6.**”

CELELALTE REZULTATE

INTER SIBIU - OLIMPIA SM 2-1: Gabor (23), C. Popa (25) - Teger (72).

ASA TG. MUREŞ - UNIREA DEJ 1-0: Pâslaru (72).

DACIA PITEŞTI - ELECTROPUTERE 1-1: Grigoriu (88 - penalty) - Botea (67).

CFR CLUJ - CORVINUL 1-0: Oncică (76).

MINERUL MOTRU - GAZ METAN 2-0: Ispas (57), Axinte (69).

ARO CÂMPULUNG - UNIREA A.I. 3-0: Durdun (33), Zamfir (66), Jitaru (69).

REZULTATE A I

Tractorul Braşov - Poiana Câmpina 1-0, Precizia Săcele - Rocar 3-2, Polit. Iaşi - Cetatea Tg. Neamţ 4-0, Gloria Buzău - Foresta Fălticeni 0-1, Steua Mizil - Petrolul Moineşti 0-2, Danubiana - Metalul Plopeni 4-1, Dunărea Galaţi - Dunărea Călăraşi 4-1, FC Bucovina - Metrom 1-1, Dacia Brăila - FC Oneşti 3-0.

În clasament: **1. Petrolul Moineşti 12p** (6-6); **2. Polit. Iaşi 11p** (9-3)... **16. Danubiana 4p** (5-6); **17. FC Oneşti 4p** (3-8); **18. Steua Mizil 2p** (1-11).

ETAPA VIITOARE

Et. 6 - sâmbătă, 14 septembrie

Corvinul - Min. Motru; Electroputere - CFR Cluj; U.T.A. - Dacia; Gaz Metan - Gloria Reş.; CSM Reşiţa - Inter Sibiu; CFR Tmş. - Min. Zlatna; Olimpia SM - A.S.A.; Unirea Dej - ARO; Alba Iulia - FC Maram..

ECHIPA FOTBAL vest

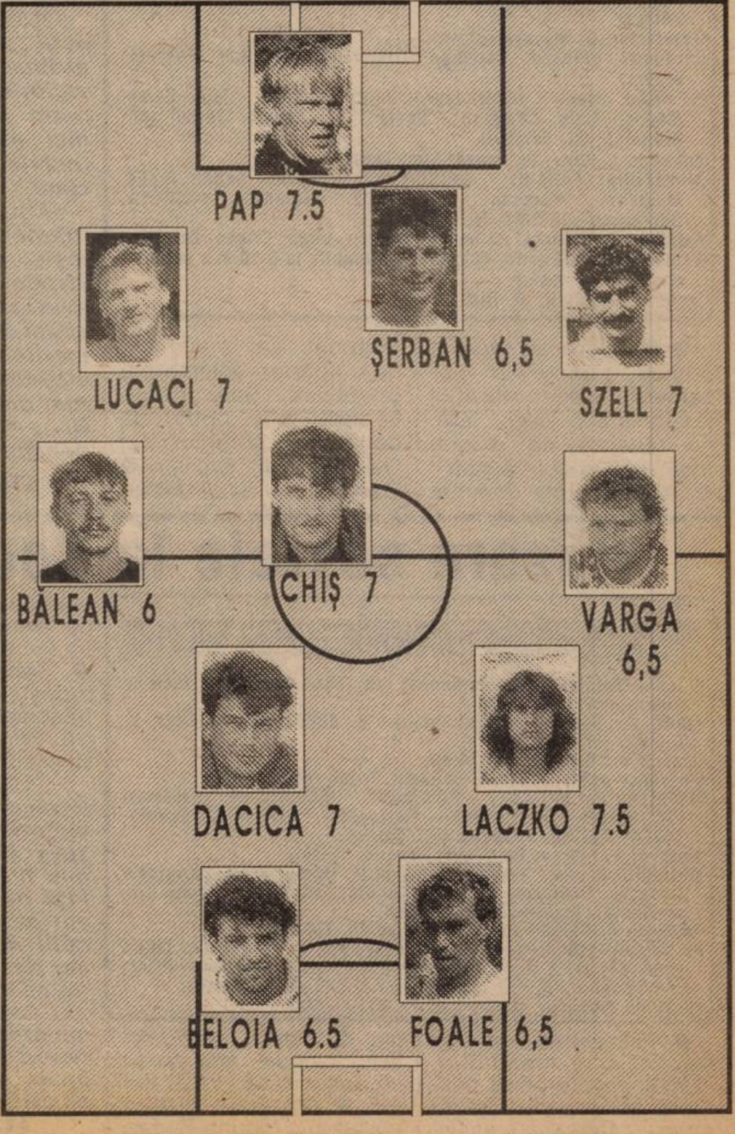

A fost un fel de polo

CPL - MOTORUL CFR 3-1 (1-0)

Stadion CPL, timp înnourat, teren acoperit cu apă, spectatori 100.
Arbitri: E. Arsa - D. Herţeg, Cl. Tripa (toţi trei din Arad).
Observator: I. Barna (Oradea).
Cartonaşe galbene: A. Vizitiu, Ianoş, C. Vizitiu, Porumboiu, Hidiş.
CPL: Mărnea - Molnar (cpt.) - Şulea, M. Petcuţ, A. VIZITIU, PANIN - Oprescu (57, BRANDAIS), Ianoş, BERAR - C. Vizitiu, GREPAN (80, Balint).
Antrenor: M. Demian. Pe bancă: Boiţ, Moraru, Călin.
MOTORUL - CFR: Pall - Papp - Porumboiu, Hidiş - Drida, Todea (82, Dolha), Iftimie (55, Bulzan), ASLĂU, Zaha - BOTIŞ, Toderaş (cpt.).
Antrenor: R. Bogdan. Pe bancă: Rusu, Botaş, Bărbosu, Condrea.
Au marcat: BERAR (min. 7), din lovitură de la 11 m acordată în urma unui fault al lui Porumboiu asupra lui Grepan; PORUMBOIU (min. 68), autogol, la o centrare a lui Brandais; BOTIŞ (min. 70), din lovitură de la 11 m, acordată la un fault al lui M. Petcuţ asupra lui Toderaş; BERAR (min. 88), cu un şut pe sub Pall.
Jucătorul meciului: BERAR.

● Ceea ce s-a jucat duminică dimineaţa pe stadionul CPL se poate numi cu greu fotbal! Imaginaţi-vă o suprafaţă de joc plină ochi de apă, unde jucătorii mai mult înotau decât alergau. Din acest punct de vedere trebuie remarcaţi toţi cei care au evoluat pe teren pentru efortul depus. ● Gazdele au dorit mult să-şi apropie victoria, pe care în cele din urmă au reuşit-o, nu fără emoţii. ● Paradoxal, dar oaspeţii au fost cei care au controlat jocul, dominând îndeosebi în repriza a doua. ● Au fost suficiente câteva inexactităţi ale defensivei, speculate prompt de gazde. ● Chiar dacă partida nu a ridicat probleme deosebite, aceasta a fost corect arbitrată de E. Arsa.

MARIUS DAMIAN: ***"Teren impracticabil, am avut noroc cu Brandais şi Grepan care au rezolvat eficient două acţiuni de atac. A fost un meci de angajament, cu un arbitraj bun."***

ROGER BOGDAN: ***"Pe un asemenea teren nu s-a putut juca. Am pierdut pe greşelile noastre."***

OVIDIU PĂCURARIU

Diferenţă clară de valoare

ELECTRICA - MINERUL B.BORŞA 3-0 (2-0)

Stadion Electrica, teren îmbibat de apă, timp rece, ploaie continuă, spectatori 300.
Arbitri:L. Moisescu - D. Tihoi, G. Doinea (toţi din Turnul Severin)
Observator: C. Corocan (Reşiţa)
Cartonaş galben:Samargi-
ELECTRICA: Muraru - TĂTARU - Bulimar (84 Gomoi), Kovacs, SORESCU (cpt), ŞAMARGI - P. Lucian, STAN, Butar - Ritter (66 Iacobiciu), ILIUŢĂ (77 Nedelea)
Antrenor: R. Steop. Pe bancă:Popa,Stoianov.
MINERUL: F. Timiş - Ilieş - D. Timiş (52 Crîsnic), BOLDA, Cătineanu, Ţiplea - Szabo, ZAHARIUC, Budea (cpt.) - N. Frunză, C. Frunză (73, Roman)
Antrenor: Al. Kovacs. Pe bancă: Moceanu, Marieuţ.
Au marcat: ILIUŢĂ (min. 7), profitând de luftul lui Cătineanu, a pătruns în careu şi l-a învins pe Timiş de la 8 m; ILIUŢĂ (min. 23), finalizând o frumoasă acţiune a lui P. Lucian; C. STAN (min. 73), cu un şut de la 25 m, lateral stânga, în colţul lung, la păianjen - cel mai frumos gol al actualei ediţii pe arena Electrica.
Jucătorul meciului: STAN.

● Revenită la sentimente mai bune faţă de presă, Electrica a pus capăt şi frământărilor interne, prin numirea noului antrenor Remus Steop. ● Debutul în faţa propriilor suporteri a coincis cu o victorie lejeră, oaspeţii, cunoscuţi ca nişte lei la Borşa, au fost aici simpli mieluşei. ● Pe acest teren foarte greu, Volosciuc (accidentat) ar fi fost foarte util echipei gazdă, el fiind cunoscut ca un foarte bun şuteur de la distanţă. ● Excelente urcările în atac ale lui Sorescu, la una dintre ele (min. 75) fiind clar faultat în careu, penalty neacordat de arbitru după mentalitatea "La 3-0 nu mai e nevoie..."

R. STEOP: ***"Am găsit aici o echipă disciplinată şi bine pregătită, dar sper să mai creştem în valoare. Mă bucur de această primă victorie şi sper la un meci frumos şi la o victorie, miercuri, la Deta."***

AL. KOVACS: ***"După un drum atât de lung, iei un 3-0 sec pe o ploaie mocănească , şi acum iar la drum, în acelaşi autobuz bătrân. Sunt supărat. Mulţumesc gazdelor pentru organizarea de nota 10''.***

LASZLO MOLNAR

Ex-arădeanul Rus dă lovitura!

FC ARAD TELECOM - ARM. ZALĂU 0-1 (0-0)

Stadion Telecom, teren mocirlos, timp ploios, rece, spectatori 100.
Arbitri: A. Ercuş (Braşov) - Gh. Radu (Bistriţa), Gh. Pavel (Rm. Vâlcea).
Observator: G. Macavei (Deva).
Cartonaşe galbene: Câmpian, Grigorescu, N. Rus, Păşcuţă, Iepure.
FC ARAD: Irimia - Ujvari (cpt.), Juncu, Bugariu - Ioja, Boloş, Madoş, Riviş, Câmpian - Pantea (55, Barna), Sârbuţ (46, Ştefeligă; 83, Tambor).
Antrenor: I. Popa. Pe bancă: Sim, Teacă.
ARMĂTURA; ŢĂRANU - GRIGORESCU - Lazăr, Sabău (cpt.), Munteanu, Mureşan - Oros (83, Csolanos), PĂŞCUŢĂ. Georgescu - IEPURE, N. RUS.
Antrenor: V. Stâncel. Pe bancă: Notigan, Chira, Crişan, Petrean.
A marcat: N. RUS (min. 48), care a reluat de la 8-10 m o centrare venită de la Iepure.
Jucătorul meciului: N. RUS.

● Zălăuanii au realizat primele puncte în clasament pe terenul telefoniştilor, care, iată, nu reuşesc să înscrie încă nici un gol ''acasă''. ● Arădenii au dominat teritorial, dar s-au izbit de o apărare aglomerată şi decisă. Bara transversală s-a opus de două ori şuturilor lui Câmpian şi Boloş. ● Oaspeţii, cu două vârfuri rapide, s-au adaptat mai bine cu terenul greu şi au adoptat un stil de joc pragmatic. Şi portarul Irimia a fost salvat o dată de bara porţii.

IONUŢ POPA: ***''Oaspeţii au luptat extraordinar şi au obţinut o victorie nesperată. Noi n-am avut apărare şi nici atacanţi care să înscrie din poziţii clare.''***

VASILE STÂNCEL: ***''După atâta ploaie a ieşit soarele şi pe strada noasrtă. Am avut probleme la club, acum ele au trecut. Nu meritam ultimul loc din clasament. Arbitrajul a fost de partea gazdelor. Ni s-au refuzat două penalty-uri.''***

STELIAN ROTARIU

Răsare soarele la Bocşa?

METALUL BOCŞA - MINERUL LUPENI 3-0 (1-0)

Stadion Metalul, teren desfundat din cauza ploii, timp rece cu ploaie, spectatori 250.
Arbitri: C. Vasilescu (Mărăcineni) - P. Buzatu (Câmpulung); B. Ciolacu (Piteşti).
Observator: Dorin Vătran (Arad).
Cartonaşe galbene: Potra, Boltaşiu, Trifon, Banc, Szep.
METALUL: Perian (cpt.) - POIENARIU - MARIŞESCU, Lazarovici (78, Pârvu), Potra, Agachi - Marinescu, Boltaşiu (42, Trifon), ŢIGLA - MOISE, Sabaiduc (75, Olariu).
Antrenor: I. Florea. Pe bancă: Robotin, Teleki.
MINERUL: A. Ilie - Lumperdean (cpt.) - Doroş, Szep, Lazariuc - Codescu, Ocolişan, Banc (55, Şerbu), FRUMOCA - Păuna (55, Duleanţu), Krautil (75, HERMANN).
Antrenor: C. Cătăuţ. Pe bancă: Câmpian, Tutac.
Au marcat: ŢIGLA (min. 19) din centrarea lui Marişescu; ŢIGLA (min. 54) de la 16 m, după ce a pus pe picior greşit un fundaş; MOISE (min. 73) din excelenta pasă dată de Marişescu.
Jucătorul meciului: cuplul ŢIGLA - MARIŞESCU.

● Excelente mutaţii tactice la echipa lui I. Florea, care a ghicit posturile ideale pentru Lazarovici, Marişescu şi Ţigla. ● Ultimul, venind din linia a doua, mai putea să înscrie de încă 3-4 ori! ● Am putut auzi şi aplauze în tribuna Bocşei pentru o echipă care, după valoarea lotului, merită un loc măcar pe podium. ● Sabaiduc a evoluat mai şters din motive matrimoniale... Casă de piatră viitorului golgeter al Bocşei!

I. FLOREA: ***''Ca şi la Paroşeni meritul pentru victorie este sută la sută al băieţilor. Dacă n-ar fi dezinteresul total faţă de această echipă am putea deveni competitivi. Dealtfel eu mi-am dat demisia joi dar nu mi-a fost aprobată.''***

C. CĂTĂUŢ: ***''La Lupeni am probleme de lot, sunt nevoit să joc cu trei juniori în teren. Sperăm să evităm retrogradarea.''***

ALEX. IZVERNARI

DE LA DUNĂRE LA TISA, TĂT ROMÂNU PLÂNSU-MI-SA

La Bocşa nu se vedea om cu om

● Deşi Electrica a câştigat cu 3-0, căpitanul echipei ***Vali Sorescu*** era puţin necăjit Cu toate că în ultimul sfert de oră "urcase" destul de des în atac, el nu a reuşit să înscrie, ratând astfel prima suplimentară. Acea primă nu vine de la club, ci dintr-un pariu cu tatăl său, care, pentru fiecare gol marcat îl "sponsorizează" cu sume între 10 - 20.000 lei, în funcţie de importanţa partidei.

● De un timp ***Tibi Kapornyai*** a dispărut fără urmă de la actuala sa echipă CFR Caransebeş, fără să le spună nimic antrenorilor echipei, Manole şi Stroia. Agenţii noştri îl dau ca transferat la Anina, echipă cu care s-a pregătit o perioadă în vară. Surse de încredere din culisele Gloriei (a cărui jucător este încă Kapornyai) ne semnalează în acest caz un posibil schimb: pentru trecerea lui Tibi la Anina ar urma să fie adus la Gloria Zsizsik, şi el fost component al echipei constructorilor, pe care antrenorul Oţil şi l-ar dori în lot.

● Jucătorii Motorului s-au prezentat echipaţi de joc la terenul CPL-ului din Grădişte. După meci s-au dus totuşi la vestiare, pentru că antrenorul ***Roger Bogdan*** a ţinut să le tragă un "perdaf" de un sfert de oră referitor la evoluţia lor din teren.

● Datorită ploii, la meciul de la Bocşa, liniile de margine se puteau distinge nu după varul obişnuit, ci după firul de apă care le înlocuise. La o fază banală, un jucător din Lupeni a trimis uşor spre aut, asistentul Ciolacu oprind balonul exact pe "pârâiaş". Un localnic a repus mingea cu mâna, dar observatorul ***D. Vătran*** a notat: "mingea nu ieşise cu toată circumferinţa din teren, centralul trebuind să acorde henţ." Deci notă scăzută ambilor "judecători".

● Antrenorul celor din Baia Borşa ***Alexandru Kovacs***, se plângea după meci că a pierdut în această vară 7 jucători, cel mai important fiind... ***Danciu***, acum în lotul lui Poli. El a fost împrumutat de Zalău pentru doi ani la Baia Borşa însă după un an, fiind vizat de Poli, jucătorul s-a întors la Armătura, de unde a poposit pe Bega.

● Probabil puţini îşi amintesc faptul că actualul antrenor al lemnarilor arădeni, ***Marius Demian***, practic şi-a bătut duminică fosta echipă, el activând cu destui ani în urmă la Motorul.

● La meciul ***Bocşa - Lupeni*** culorile echipamentelor celor două echipe era asemănător. Gazdele erau în roşu, iar minerii în roşu-negru. După primele minute, cu ajutorul noroiului de pe teren, şi bocşenii au devenit "rosso-neri", aşa încât n-a mai mirat pe nimeni când doi bocşeni, atunci când s-au ciocnit din greşeală, au început să se înjure reciproc şi n-a lipsit mult să se ia la bătaie!! După pauză gazdele şi-au schimbat tricourile, îmbrăcând unele albastre. Dacă nu, poate asistam şi la un... autogol.

● Deşi actualmente la Sînmartin, ***Gheorghe Mureşan*** este nelipsit de la meciurile Electricii, ale cărei culori le-a apărat în ultimii 4 ani şi la care pregăteşte o grupă de juniori. Duminică, simţind pe-aproape un agent de-al nostru, a declamat: ***"Ce uşor se dau cartonaşele astăzi! Pe vremea mea trebuia să baţi 7 adversari, câţiva spectatori şi brigada de arbitri ca să te alegi cu un roşu!"***

B-AGENTS

☺ miniCRONICI SUBIECTIVE ☹

STICLA TURDA - UMT 2-3 (0-2)

TICĂ ANDREAŞ (antrenor secund UMT): "Consider victoria noastră pe deplin meritată, în urma unui joc bun al întregii echipe. În minutul 60 conduceam cu 3-0 şi aveam un om în plus prin eliminarea lui I. Căpuşan din min. 51. De la noi a fost eliminat Paleacu împreună cu un adversar pentru lovire reciprocă. Urai a fost schimbat datorită unei accidentări la arcadă. Am marcat prin ***Dima (32), Briciu (34), Radu (52)***, respectiv ***N. Căpuşan (64, 73).***

Am evoluat în formaţia: ***Urai (24, Popovici) - Răcelescu - Luca, Utfineanţ, Miclea - Radu, Briciu, Miculescu (69, Ploscaru), Paleacu - Sasu, Dima (81, Belinţan).***"

CELELALTE REZULTATE B3

Rovinari - Videle 4-1, FC Vâlcea - Mătăsari 1-2, FC Olt - Ţicleni 3-1, Uricani - FC Drobeta 1-1, Lonea - Certej 1-0, Minerul Anina - Vega Deva 3-0, AS Drobeta - Paroşeni 2-0, FC Slatina - Stoina 0-1, Unirea Piteşti - Berbeşti 3-0.

CEL. REZULT. B4

Şimleu - Şoimii Sibiu 2-1, Câmpia Turzii - Astral Deta 1-0, Cugir - Phoenix BM 3-2, Sticla Turda - UMT 2-3, Viitorul Oradea - Ştei 1-2, Mirşa - Pecica 4-1. FC Bihor a stat.

CLASAMENT B 3

1. AS CERTEJ	5	4	0	1	14- 5	12	+6
2. LONEA	5	4	0	1	7- 5	12	+3
3. FC DROBETA	5	3	2	0	10- 5	11	+5
4. URICANI	5	3	2	0	10- 5	11	+2
5. UN. PITEŞTI	5	3	1	1	10- 3	10	+1
6. VEGA DEVA	5	3	1	1	10- 6	10	+4
7. CS OLT	5	3	0	2	14- 7	9	0
8. STOINA	5	3	0	2	8- 6	9	+3
9. ANINA	5	2	1	2	8- 6	7	-2
10. FC VÂLCEA	5	2	0	3	11- 9	6	-3
11. ROVINARI	5	2	0	3	7- 9	6	-3
12. BERBEŞTI	5	2	0	3	6- 8	6	0
13. MĂTĂSARI	5	2	0	3	5- 9	6	0
14. BOCŞA	5	2	0	3	6-11	6	-3
15. LUPENI	5	2	0	3	3- 9	6	0
16. VIDELE	5	2	0	3	7-15	6	0
17. ŢICLENI	5	1	2	2	5- 6	5	-1
18. AS DROBETA	5	1	1	3	5- 9	4	-5
19. FC SLATINA	5	1	0	4	4- 7	3	-6
20. PAROŞENI	5	0	0	5	1-11	0	-6

CLASAMENT B4

1. UMT	5	5	0	0	15- 3	15	+9
2. C. TURZII	5	5	0	0	6- 0	15	+6
3. ŞTEI	5	4	0	1	16- 8	12	+6
4. ELECTRICA	5	3	1	1	11- 5	10	+1
5. CUGIR	5	3	1	1	10- 8	10	+1
6. SIBIU	4	3	0	1	8- 3	9	+3
7. PHOENIX	5	2	1	2	12- 5	7	+1
8. MEC. MÂRŞA	5	2	1	2	7- 5	7	-2
9. ŞIMLEU	4	2	0	2	6- 6	6	-3
10. TURDA	5	2	0	3	12-13	6	-3
11. V. ORADEA	5	2	0	3	5-10	6	-3
12. CPL ARAD	5	2	0	3	4- 9	6	-3
13. FC BIHOR	4	1	1	2	7- 8	4	-2
14. DETA	5	1	1	3	6- 8	4	-2
15. MOTORUL	5	1	0	4	6-10	3	-3
16. ARM. ZALĂU	4	1	0	3	3- 7	3	0
17. FC ARAD	4	1	0	3	3- 7	3	-3
18. BAIA BORŞA	5	1	0	4	2-10	3	-3
19. PECICA	5	1	0	4	5-19	3	-3

B3 ETAPELE VIITOARE B4

B3

Et. 6 - miercuri 11 sept.

Mătăsari - AS Rovinari; Ţicleni - FC Vâlcea; FC Drobeta - CS Olt; AS Certej - Uricani; Vega Deva - Lonea; AS Paroşeni - Anina; Lupeni - AS Drobeta; FC Stoina - Bocşa; Berbeşti - FC Slatina; Videle - Un. Piteşti.

Et. 7 - duminică, 15 sept.

Mătăsari - Videle; AS Rovinari - Ţicleni; FC Vâlcea - FC Drobeta; CS Olt - AS Certej; Uricani - Vega Deva; Lonea - AS Paroşeni; Anina - Lupeni; AS Drobeta - FC Stoina; Bocşa - Berbeşti; FC Slatina - Un. Piteşti.

B4

Et. 6 - miercuri, 11 sept.

Arm. Zalău - Şimleu; FC Bihor - FC Arad; Astral Deta - Electrica; Phoenix BM - Câmp.Turzii; UMT - Cugir; Min. Ştei - Turda; Motorul - Vict. Oradea; Pecica - CPL Arad; Şoimii Sibiu - Mec. Mârşa. Baia Borşa stă.

Et. 7 - duminică, 15 sept.

Arm. Zalău - Şoimii Sibiu; Şimleu - FC Bihor; FC Arad - Baia Borşa; Electrica - Phoenix BM; Câmp.Turzii - UMT; Cugir - Min. Ştei; Turda - Motorul; Vict. Oradea - Pecica; CPL Arad - Mec. Mârşa. Astral Deta stă.

TOP & ANTI TOP

ÎNTRE CEZAR...

1. **UMT.** A 3-a victorie externă a metalurgiştilor. Jos pălăria în faţa echipei lui Tavi Popescu şi Tică Andreaş, care a marcat nu mai puţin de 9 goluri în deplasare! Bravo UMT!

2. **REMUS STEOP.** 4 puncte acumulate de Electrica de la venirea antrenorului Steop.

3. **METALUL BOCŞA.** Aşa da! In sfârşit, a ieşit soarele şi la Bocşa. Cam de mult n-a mai putut fi savurată o victorie atât de concludentă!

10001. **FC ARAD TELECOM.** Inaintea începerii campionatului băieţii lui Ionuţ Popa erau favoriţii la promovare. Acum reprezintă decepţiile sezonului, pierzând al doilea joc pe teren propriu. Ce se întâmplă ''allenatore''?

...ŞI MĂGAR

Colțul microbistului... comod

Marți, 10 septembrie

14.00 Eurogoluri - Eurosport
18.00 Schalke - Roda Kerkrade (UEFA) - ARD, direct
19.30 Guingamp - Inter Milano (UEFA) - Raidue, direct
21.00 Ferencvaros - Olympiakos Pireu (UEFA) - TV Bp. 2, direct
21.30 Arsenal - Bor. Mönchengladbach și Celtic Glasgow - Hamburg (alternativ, UEFA), ARD, direct
21.45 Parma - Vitoria Guimaraes (UEFA) - Rete 4, direct
22.00 Roma - Dinamo Moscova (UEFA) - Eurosport și Raiuno, direct
23.10 Valencia - Bayern München (UEFA) - ARD, înregistrare
23.45 Lens - Lazio (UEFA) - Raiuno, înregistrare

Miercuri, 11 septembrie

12.30 și 17.30 Cupa UEFA (rezumate) - Eurosport
18.15 Rapid - Karlsruhe (UEFA) - TVR 1, direct
21.25 Atletico Madrid - Steaua (CCE) - TVR 1, direct
21.25 Bor. Dortmund - Widzew Lodz (CCE), - RTL, direct
21.25 Milan - FC Porto (CCE) - Italia 1, direct
21.25 Juventus - Manchester United (CCE) - Canale 5 și TV Bp. 2, direct
23.25Juventus - Manchester United (CCE) - TVR 2, înregistrare

Joi, 12 septembrie

17.00 sau 21.00 Gloria Bistrița - Fiorentina (Cupa Cupelor) - TVR 1 și Raiuno direct
22.00 My Pa - FC Liverpool (CC) - Eurosport, înregistrare
00.30 Benfica Lisabona - Ruch Chorzow (CC) - Eurosport, înregistrare

Sâmbătă, 14 septembrie

21.30 Campionatul spaniol - TVE, direct

Duminică, 15 septembrie

17.00 Campionatul italian- TVR 2, direct

Luni, 16 septembrie

20.25 Wolfsburg - Kaiserslautern (2. Bundesliga) - DSF, direct

***Redacția nu-și asumă responsabilitatea pentru eventualele modificări ulterioare ale programelor**

URECHEA CIULITĂ

IULIAN SPĂTARU, arbitru din lotul național: ***"Cel mai grav lucru pentru arbitri și presă ar fi să nu existe președinții de cluburi."***

LUCIAN MANOLE, ex Gloria Reșița, actualmente antrenor la CFR Caransebeș, apropo de poziția în clasament a Gloriei: ***"Dumnezeu e îmbrăcat în alb-albastru și îi va fi foarte greu să-și schimbe tricoul."***

EMERIC DEMBROVSCHI, glumind pe seama eventualei treceri a lui Roti la Rapid: ***"Eu am vrut să-l trimit pe Roti la Rapid ca să-l ajut pe Liță Dumitru!"***

DĂNUȚ IFRIM, masorul UTA-ei: ***"Oare cât ar valora Titi Varga dacă ar avea înălțimea lui Brătianu II?"***

TRAIAN SENCU, purtătorul de cuvânt al clubului Poli, la conferința de presă, când a stat pe locul președintelui Boiț, absent: ***"Să nu mă trageți pe mine la răspundere pentru că stau pe acest loc."***

IONUȚ POPA, după meciul pierdut de echipa sa Telecom contra Armăturii Zalău: ***"Cu acest lot de jucători e posibil să retrogradăm."***

PETRE MUȘAT, organizator de competiții la CFR, prezent la partida UMT - Sel. Fotbal Vest: ***"Doar dacă transferăm echipa asta la CFR scăpăm de retrogradare."***

ADRIAN "CHISI" CHISELIȚĂ, după Poli - Sportul: ***"Mai bine pierdeam la Ploiești și băteam azi."***

EMILIAN DIACONESCU: ***"Masorul Miclăuș stă pe str. Vulturilor, de aia seamănă cu un vultur... pleșuv."***

BUGS BUNNY

CAMERA ASCUNSĂ A LUI FOTOFUCHS

Olo! Dacă știam că Varga valorează atât, îl luam înapoi de la Dinamo și ți-l dădeam mai ieftin...
Oricum, de la Dinu nu mai vezi nici un dolar!

DOI PREȘEDINȚI DISCUTÂND SĂ NU ȘTIE... PROCURORU'!

ȘUTURI ÎN ZID

de Marius Breazu

Din multitudinea de știri, știrulețe și informații, una, mai puțin bătătoare la ochi, merită mult mai multă atenție decât i s-a acordat. Este vorba de cererea FRF adresată Senatului României în vederea alocării unor fonduri suplimentare de la bugetul de stat, **"pentru pregătirea în condiții cât mai corespunzătoare"** a meciurilor din campania de calificare la Campionatul Mondial din 1998. În acest scop, Mircea Sandu și Bela Kassay ar urma să se întâlnească cu senatorul Ion Crețu, președintele Comisiei de sport a Senatului. Această diligență comportă câteva comentarii.

În primul rând ar fi vorba de statutul federației, prin intermediul căreia cei care conduc fotbalul românesc și-au luat o totală independență față de toate forurile sportive și mai puțin sportive din țară. Iată că, nedând socoteală nimănui, totuși fotbalul are nevoie de ajutor financiar, dând dovadă de un neprofesionalism notoriu, dacă vreți.Așadar, să primim bani dar să nu răspundem în fața nimănui sună la fel ca și concepțiile atât de înfierate de către conducători ale unor fotbaliști, care cer salarii și prime substanțiale fără să dea mai

Drepturi da, îndatoriri nu prea

nimic în schimb pe terenul de joc. Sau, dacă vreți, o dovadă că și în acest caz peștele tot de la cap se împute. Deci, are nevoie FRF-ul de bani de la buget? Așa se pare și n-ar fi cine știe ce minune să aflăm asta. Numai că, după cum s-a văzut, banii nu sunt necesari fotbalului românesc, ci reprezentării cu succes în calificările CM 1998, cu alte cuvinte, direct echipei naționale. La fel ca și în cazul unei femei care își aranjează mai ales "exteriorul" pentru a cuceri, când, de fapt, problemele "ascunse" neglijate sunt, de cele mai multe ori, decisive. Trecând peste faptul că federația nu este deloc săracă, așa cum dădea de înțeles trezorierul Marian Albu într-un interviu recent, să mai spunem că ea își permite chiar să facă unele împrumuturi către cluburi (nu oricare, vezi Dinamo, situație despre care am mai scris chiar la această rubrică). Întrebarea care se pune este ce mai dorește federația să le ofere internaționalilor noștri? Pentru Euro '96 ei au beneficiat de condiții de "muncă și viață" la nivel mondial, neexistând nici o diferență între echipa României și oricare altă națională, situație care nici pe departe nu putea fi identică în cazul cluburilor, fie ele chiar participante la cupele europene. Nu mai trebuie amintit că actuala "putere" a fotbalului românesc se sprijină exclusiv pe picioarele lui Hagi, Popescu, Lupescu și a celorlalți, așa încât băieții nu trebuie deranjați și le trebuie satisfăcute toate poftele. Că pe lângă ei mai câștigă o pâine albă și federalii, asta nu-i o noutate, ci este o stare datorită căreia mulți dintre cei aciuați la conducerea fotbalului și-au clădit adevărate imperii, fără nici o legătură cu jocul pe care "îl slujesc", dar pe spatele lui...

Nu știu cu ce rezultate se va încheia întrevederea Federație - Senat. Important de sesizat este că "fotbaliștii", beneficiind din plin de starea de ambiguitate instalată la noi, încearcă să se fofileze, efectiv, încercând să iasă din nou basma curată fără a-și murdări echipamentul. Să vedem dacă Senatul va reacționa pozitiv la lacrimile de crocodil ale tandemului Sandu - Kassay. Dacă da, cred că vor apare și alte organizații mai mult sau mai puțin legate de sport care vor cere același lucru, precedentul fiind creat. Și cum bugetul de stat, săracul, nu e gumă, cine știe ce va urma...

P.S.: Poli a pierdut acasă după aproape un an N-ar fi o mare nenorocire, numai că ar fi bine să se învețe și din înfrângeri. Fără a-mi face un titlu de glorie, după egalul cu Farul din prima etapă, la această rubrică scriam despre meciul cu pricina (Fotbal Vest nr. 30 (233) din 6 august): **"Cât despre Poli, ea trebuie să găsească urgent soluții, pentru ca toți vizitatorii stadionului timișorean vor evolua în maniera Farului, cu marcaj strict la vârfuri și la veteranii Vlaicu și Rotariu. În aceste condiții, ar trebui să apară și alte trasee, în care ceilalți componenți ai echipei să aibă curajul de a-și asuma anumite răspunderi în plus. Altfel..."**

Joi, "COMMANDO VIOLA" VA CÂNTA ALĂTURI DE TIFOSI FIORENTINEI

În ciuda înfrângerii de sâmbătă suporterii peluzei sud au fost alături de echipă, chiar și în final, atunci când și-au aplaudat favoriții. Ținând cont că acum băieții trec printr-un moment dificil suporterii nu-i vor părăsi, ci îi vor însoți la Petroșani unde contăm pe cel puțin 150 de fani. ***Plecarea spre orașul lui Cozma se va face sâmbătă dimineața la ora 6.15,*** întâlnirea suporterilor are loc în fața Gării de Nord la ora 5.45, iar întoarcerea va fi în seara aceleași zile.

Dar să nu uităm că joi dimineața tifosi alb-violeți vor lua drumul Bistriței pentru a o încuraja pe Fiorentina. Plecarea autocarului va fi la ora 7.30 din fața clubului Politehnica (Bv. Ferdinand) iar meciul, după cum se știe se va disputa în nocturnă, de la ora 21. Alte amănunte, miercuri, ora 17, la Stadion.

Clubul din Firenze a fost anunțat săptămâna trecută (printr-un fax trimis de liderii C.V.U.C.S. cu ajutorul redacției "FOTBAL VEST") că pot conta pe sprijinul a circa 100 de tifosi timișoreni. Oficial, printr-un telefon s-a aflat direct de la AC Fiorentina că la Bistrița vor sosi în ziua meciului peste 1.000 de tifosi bianco-viola ce vor ateriza pe trei aeroporturi (Tg. Mureș, Cluj și Alba-Iulia) fiind vorba de trei grupări diferite. De asemenea la această partidă și-au anunțat prezența, alături de practic inexistenta "galerie" Gloria Bistrița și galeriile "U" Cluj și Corvinului Hunedoara.

După cum am mai menționat, ședința de joi a suporterilor alb-violeți se va ține miercuri (ora 17), pe ordinea de zi, evident, deplasarea la Bistrița (repetarea unor cântece ale Fiorentinei, pregătirea arsenalului aferent acestei partide și... atenție... punerea în vânzare a primelor fulare aparținând grupării <<COMMANDO VIOLA ULTRA CURVA SUD>>, fulare confecționate cu ajutorul firmei TIM DIRECT TRADING (100 bucăți/15.000 lei buc.). După cum se știe sâmbătă la meci membrii COMMANDO VIOLA au oferit sprijin clubului stând la porți pentru a împiedica intrarea frauduloasă a spectatorilor. Marțea viitoare în F.V. vom fi în măsură să vă oferim amănunte (în special cum a ieșit raportul bilete vândute/spectatori prezenți).

Joi, în cadrul conferinței de presă anterioare meciului cu Sportul, liderii suporterilor au înmânat simbolic primul fular alb-violet vicepreședintelui clubului, dl. Adrian Manea. Strângerea de mână aferentă acestui moment a consfințit zicem noi o strânsă colaborare între galeria Politehnicii și clubul de pe Bul. Ferdinand colaborare bazată pe sprijin reciproc în ceea ce privește problemele atât ale clubului cât și ale galeriei, evident totul în folosul ambelor părți.

Membrii C.V.U.C.S. transmit sincere condoleanțe domnului vicepreședinte Manea în greaua pierdere pricinuită de decesul mamei dumnealui.

Commando Viola Ultra Curva Sud

Nu-i vestiaru' seif de bancă

CLAUDIU BALACI A REFUZAT SĂ INTRE PE GAZON

Multă lume prezentă la Zlatna, la jocul Minaur - CSMR, inclusiv, sau poate mai ales și cei 22 de fani ai roș-negrilor, care au făcut deplasarea în "Țara Moților" a rămas surprinsă de faptul că antrenorul **Mircea Chivu** nu l-a folosit ca titular pa **Claudiu Balaci**, eroul meciului cu Gloria Reșița. Și când tehnicianul metalurgiștilor ar fi dorit să-l introducă în teren, spre finalul partidei, roșcatul atacant a refuzat să intre pe gazon. Același lucru s-a întâmplat și cu **Mircea Bătrânu,** în întâlnirea cu CFR Cluj. Nu trebuie să mire pe nimeni că la antrenamentele CSMR-ului jucătorii protestează uneori la procedeele "nemțești" ale lui Chivu, aplauzele ritmate ale băieților determinându-l pe antrenor să renunțe la desele "chinuri" (a se citi antrenamente fizice până la saturație).

SPORTUL STUDENȚESC CA REAL MADRID

Nici vctoria și nici ploaia torențială de la Timișoara nu l-au împiedicat pe antrenorul lui Sportul, **Mihail Marian**, să renunțe la exercițiile de refacere de după meci. Ultima echipă care a evoluat pe arena Politehnicii, folosind acest sistem, a fost Real Madrid, în urmă cu 4 ani. Fostul component al alb-violeților, **Adi Crăciun**, actualmente antrenor la Buziaș, s-a hotărât să adopte și el această tactică după jocurile echipei sale, pentru a ului probabil lumea de la sate! Interesantă ni s-a părut și fraza antrenorului M. Marian, în timpul exercițiilor de revenire: ***"Puteți să vă bucurați, puteți să râdeți astăzi și mâine. De luni ne punem din nou serios pe treabă!"***

NECAZURILE LUI MARCEL BĂBAN

Românul are o vorbă: ***"Să nu pleci de unde ți-e bine".*** Valabilă și în cazul lui **Marcel Băban**, ex-golgeterul lui Poli, care a făcut pe dracu'-n patru să plece în capitală. Numai că nu prea îi priește aerul din Giulești. Mai întâi fostul antrenor, **Mircea Rădulescu**, l-a folosit mijlocaș dreapta, pentru ca acum noul tehnician, **Liță Dumitru**, să-i propună postul de fundaș dreapta! Replica lui Marcel n-a întârziat însă: ***"Eu am venit la Rapid să joc vârf și să marchez goluri!"*** În aceste condiții însă mariajul dintre Băban și gruparea alb-vișinie se pare că nu va avea viață prea lungă. Dealtfel, bucureștenii sunt dispuși să-l cedeze pe celebrul jimbolian la un club din străinătate, dacă managerul său, **Florin Iacob**, va găsi ceva plauzibil.

POLIȚIA ECONOMICĂ S-A PREZENTAT LA SEDIUL UTA-EI!

L-a Tribunalul Suprem este pe rol cazul fostului președinte de la Dinamo București, **Vasile Ianul.** Datorită faptului că lipsesc unele dosare se încearcă reconstituirea acestora. În acest scop, joi la prânz, s-a prezentat la sediul clubului UTA, Poliția economică, invitându-i la reconstituiri pe foștii conducători ai alb-roșilor **Emanoil Gherghel, Florin Bălan, Ioan Pop** și **Dorin Vătran**. Precizăm că în perioada lui Ianul au sosit de la București la Arad jucătorii **Târțău, Năstase, Slave, G. Radu, Adolf** și **Stănescu**, iar din orașul de pe Mureș a făcut pași spre Șoseaua Ștefan cel Mare **Marius Cheregi**! De urmărit! Și agenții noștri sunt întotdeauna pe fază!

FC ARAD TELECOM DREPȚI ÎN FAȚA LUI DINAMO?

Gheorghe Marinca, președintele lui FC Arad Telecom, n-a învățat nimic din pățaniile altora cu clubul Dinamo și s-a prezentat la primul apel al bucureștenilor în capitală, pentru a purta discuții în legătură cu un eventual transfer al lui **Marius Ioja** la formația din Șoseaua Ștefan cel Mare. De achiziționarea componentului lotului UEFA '98 se pare că este interesată și Steaua! Ioja se mai află sub contract cu clubul arădean încă un an și 8 luni, până la vârsta de... 18 ani!

AGENTURA

div. C ARAD

TRICOUL ROŞU - BLĂNARUL ARAD, PERFORMERA ETAPEI

CONAR ARAD - CRIŞANA SEBIŞ 1-0. Gazdele au câştigat greu în ultimele minute un joc care părea uşor. Au arbitrat: Tr. Enoiu - C. Buda, I. Alb.

VULTURII SOCODOR - TRICOUL ROŞU ARAD 1-3. Victorie surprinzătoare a oaspeţilor. La scorul de 1-1, arbitrul V. Ciurescu a dictat penalty în favoarea arădenilor! Pentru aceştia au marcat Răduţ, Molnar (11m) şi Livciuc. Au arbitrat: V. Ciurescu - C. Bele, N. Forton.

ŞOIMII PÂNCOTA - FC INEU 5-2. Oaspeţii au venit fără Balaci şi Mihailovici - suspendaţi. În minutul 20 scorul era 4-0 pentru Şoimii, care au obţinut o victorie lejeră. Au arbitrat: N. Dehelean - D. Herţeg ,C. Tiulea

STĂRUINŢA DOROBANŢI - CRIŞUL CHIŞINEU CRIŞ 5-2. Băieţii lui Mihai Jivan i-au făcut o zi fericită obţinând o victorie la un scor la care nu se aştepta nimeni. Pentru gazde au marcat D. Balaş (2), Godo (2) şi Szabo. Au arbitrat: Cl. Tripa - O. Mihart, M. Negru.

VICTORIA NĂDLAC - ŞOIMII LIPOVA 5-2. Al treilea rezultat de 5-2 în această etapă. Nu mai miră pe nimeni că Şoimii Lipova pierde la un asemenea scor . Au arbitrat: A. Păcurar - P. Bândea, Cl. Parasca

PETROMUREŞ ZĂDĂRENI - INDAGRARA ARAD 1-3. Arădenii nu cedează şi se plasează în imediata apropiere a liderului. Golurile victoriei au fost înscrise de Cr. Avram (2) şi I. Ardelean. Au arbitrat: M. Gudiu - M. Gornic, C. Oanţă.

DACIA BELIU - GLORIA ARAD 0-3. Gazdele nu s-au prezentat la joc! De fapt meciul trebuia să se dispute la Ineu, terenul din Beliu fiind suspendat. Ar fi trebuit să arbitreze: M. Câmpian - A. Ozdeanu, M. Axente jr.

ROMVEST ŞOFRONEA - TELECOM ARAD 1-1. Cel mai important meci al etapei s-a disputat la Şofronea. Gazdele au reuşit un gol prin Vânătoru care a profitat de o greşeală a apărării adverse. Liderul nu a cedat şi a reuşit egalarea prin Olteanu, care, ajutat şi de vânt, l-a învins pe portarul Rotaru. Rezultatul este echitabil. Au arbitrat: M. Bondar - M. Toderici, C. Vida.

GLORIA CERMEI - CFR ŞAGU 7-2. Aşa zisa echipă a AJF-ului a învins la un scor concludent, închizând gura clevetitorilor. Pentru Cermei au punctat Bodea, Cristof, Dudaş (3), Chiş şi Tomuţa. Au arbitrat V. Toderici - G. Petrişor, M. Mager.

AVÂNTUL TÂRNOVA - AGRO CURTICI 3-0. Un scor sec administrat unei echipe care nu şi-a revenit după eşecul din etapa trecută, de pe teren propriu. Au înscris Cociuba, Husa, Tomuţa. Au arbitrat D. Ologeanu jr - Ş. Mercea, D. Rusan.

O.P.

CLASAMENT

1. TELECOM	7	5	1	1	16- 6	16	+7
2. INDAGRARA	7	5	0	2	24- 8	15	+6
3. CERMEI	7	4	2	1	18- 6	14	+2
4. PÂNCOTA	7	4	2	1	18- 8	14	+2
5. GLORIA AR.	7	4	2	1	13- 5	14	+5
6. ROMVEST	7	4	2	1	16-16	14	+2
7. TÂRNOVA	7	4	1	2	12- 7	13	+1
8. TRIC. ROŞU	7	3	2	2	14- 7	11	+2
9. NĂDLAC	7	3	2	2	19-21	11	-1
10. CONAR	7	3	1	3	13-14	10	-2
11. INEU	7	3	0	4	13-15	9	0
12. CFR ŞAGU	7	3	0	4	18-21	9	0
13. ZĂDĂRENI	7	2	3	2	10-14	9	-3
14. SOCODOR	7	3	0	4	9-15	9	-3
15. SEBIŞ	7	2	2	3	13-19	8	-1
16. CURTICI	7	2	1	4	16-18	7	-2
17. DOROBANŢI	7	2	0	5	15-16	6	-6
18. CH. CRIŞ	7	1	3	3	16-20	6	-3
19. LIPOVA	7	0	2	5	8-24	2	-7
20. BELIU	7	0	0	7	4-25	0	-12

ETAPA VIITOARE

Et. 8: sâmbătă14 sept.

Tr. Roşu - Pâncota; Telecom - Târnova; Sebiş - Romvest; Cr. Ch.-Criş - Conar; Lipova - Dorobanţi; Indagrara - Nădlac; Gloria Arad - Zădăreni. **Duminică, 15 sept.**: FC Ineu - Dacia Beliu; CFR Arad - Socodor; Curtici - Cermei.

div. C CARAS

TUNARII - RISIPĂ DE... ENERGIE

BISTRA GLIMBOCA-MINERUL NERA BOZOVICI 2-1: Docaia (12), Mălăiescu (42 - pen.) - Beloescu (40).

Au arbitrat: Gh. Tiuch-D. Vătafu, R. Orleanu (toţi din Caransebeş)

ARSENAL REŞIŢA - ENERGIA POIANA MĂRULUI 7-1: Ciocoiu(13), Stoica (38), Ababei (50), Pereş (58), Pătulenu (68), Ivaşcu (77), Beclesan (87)-Răuţu(70).

Au arbitrat: Gh. Pârvu - V. Botezatu, M.Vărzan (toţi din Caransebeş)

MINERUL COZLA-CAROMET CARANSEBEŞ 1-2: Moescu (42 - pen.)-Crişan (10, 60 - pen.)

Au arbitrat: D. Micloşină - C. Manda, N. Macarie (toţi din Reşiţa)

METALUL TOPLEŢ - MUNDUS CARANSEBEŞ 1-0: Corneanu (44).

Au arbitrat:Gh. Surdu-M. Păunescu, I.Ionel

METROPOL TIROL-CANTARA CICLOVA 3-1: Vernicu (28, 56 - pen), Stanciu (72) - Răţoi (50)

Au arbirat: V. Mihuţ (Anina) - D. Ţigănele, I.Marcovici (ambii din Reşiţa)

CFR CARANSEBEŞ-MUNCITORUL REŞIŢA 3-1: Moacă (6), Gheorghiosu (76), Stroia (85)-Copan (34)

Au arbitrat: Gh.Gril-N. Gogeanu, M. Jurcovici (toţi din Bocşa)

MINERUL OCNA DE FIER-DUNĂREA MOLDOVA NOUĂ 0-1: Botea (88)

Au arbitrat: I. Secula - D.Tuchilaş, V. Olaru (toţi Caransebeş)

FORESTA OLIMP ZĂVOI-CS ORAVIŢA 1-0: Mateiaş (35)

Au arbitrat: S. Costachi-M. Pane, A. Novac (toţi din Bocşa).

ALEX IZVERNARI

CLASAMENT

1. CAROMET	5	5	0	0	19- 3	15	+9
2. CFR C_SEBEŞ	5	4	1	0	14- 2	13	+4
3. ARSENAL	5	3	1	1	10- 5	10	+1
4. METALUL OR	5	2	3	0	10- 3	9	+3
5. TOPLEŢ	5	3	0	2	10- 6	9	0
6. DUNĂREA MN	5	3	0	2	9- 6	9	+3
7. ZĂVOI	5	3	0	2	9- 6	9	0
8. MUNDUS	5	2	2	1	13- 2	8	+2
9. MUNCITORUL	5	2	1	2	8- 7	7	+1
10. MINERUL MN	5	2	1	2	7- 7	7	-2
11. METROPOL	5	2	1	2	9-10	7	-2
12. ORAVIŢA	5	2	0	3	11- 5	6	0
13. COZLA	5	1	1	3	8-13	4	-5
14. OCNA DE FIER	5	1	1	3	5-10	4	-5
15. GLIMBOCA	5	1	1	3	4-18	4	-5
16. BOZOVICI	5	1	0	4	5-13	3	-3
17. CICLOVA	5	1	0	4	6-17	3	-3
18. ENERGIA	5	0	1	4	4-28	1	-5

ETAPA VIITOARE

Et. 6: Sâmbătă, 14 sept.

Energia - Cozla; Ciclova - Arsenal; Mundus - Metropol; Caromet - Minerul MN; Dunărea - Zăvoi; Metalul OR - Ocna de Fier; CS Oraviţa - C.F.R.; Muncitorul - Glimboca; Bozovici - Topleţ.

CÂND AI REZERVE DE VALOARE

MINERUL M.N. - METALUL O.R. 1-1 (1-1)

Stadion Minerul, teren foarte bun, timp rece, spectatori 250.
Arbitrii: M. Nisif - T.Pârvulescu, I. Călin (toţi Reşiţa)
Observator: E. Călinescu (Reşiţa)
Cartonaşe galbene: Diancov, V. Nicolae
MINERUL: Blănariu - Diancov - Cornescu, Gh. Stroia, Marchiş, Sima - Asandului, TISMĂNARIU (cpt.), Runcan (51, Diaconu) - COSĂCEANU (56, Jurj), Meteşan (69, Pera).
Antrenor: A. Frâncu
METALUL: M.DĂNILĂ - SULARU (cpt) - Vucescu, Anghel, TÖRÖK, FLOREI - Dăbuleanu, V. Nicolae (76, Vâslă), Băbălău - Panescu (35, Tiba), Comuşteanu.
Antrenor:N. Florej
Au marcat: TISMĂNARIU (min.7) cu un spectaculos voleu din centrarea lui Cosăceanu; TÖRÖK (min.44) tot din voleu , mingea lovind întâi bara şi apoi plasa porţii lui Blănariu.
Jucătorul meciului:M. DĂNILĂ

Rezultatul de egalitate dezavantajează echipa gazdă, care a atacat mai mult, dar înlocuitorul titularului Truşcă, portarul M. Dănilă, a prins o zi mare. Dăbuleanu, cel care este curtat de Gloria Reşiţa, a dovedit că este un mare îndrăgostit de balon "calitate" care l-ar putea retrograda în anonimat.

R.MARIŞESCU (Minerul): *"Sunt mulţumit de arbitraj dar nu şi de rezultat. Am fi meritat victoria după ocaziile avute."*

GH. LUNGU (Metalul): *"Obligativitatea folosirii unui junior ne face să evoluăm practic în 10 oameni. În aceste condiţii consider rezultatul mulţumitor"*

E. CĂLINESCU

div. C TIMIS

ŞOIMII "CURĂŢAŢI" ÎN GARNIZOANĂ

O nouă etapă dominată de imprevizibil! Şoimii s-au împiedicat tocmai acasă, iar "tâmplarii" lui Bungău au bătut o grămadă de cuie în tălpile Bancomului! ● Fotbalul e frumos! Mai ales la Şag, unde, noului antrenor, Tavi Roşca, i-au ridiculizat pe "ciocănarii" din Nădrag. ● Din îndepărtatul Cenad, numai lucruri bune. Fostul polist, Vasile Ionuţ nu glumeşte deloc, iar echipa sa aduce la meci câte 500 de suporteri! ● Fostul său coleg de linie, de pe "Vicente Calderon", Adi Crăciun, înscrie şi el Buziaşul pe orbita performanţei! ● La Lugoj, Sînnicolaul amărăşte şi mai tare fotbalul local... ● Constantin "Nană" Andrei, reîmprospătându-şi trupa, reuşeşte prima victorie pentru Săcălaz. ● Jimbolia, cele două lugojene şi Făgetul nu-şi găsesc cadenţa nici după cinci etape...

MUREŞUL CENAD - FĂGEŢIANA FĂGET 5-1 (2-0)

Au marcat: Mateaş (13), Koller (37-11m), Suboni (60), Ionuţ (65), Raicici (70) - Românu (78 - 11m).

VASILE IONUŢ (antrenor Cenad): "*Chiar dacă sunt mulţumit de rezultat, după cum am jucat mai trebuia să le dăm câteva boabe!"*

Arbitri: D. Popescu - V. Igna , C. Munteanu

UNIREA PECIU NOU - MONDIAL LUGOJ 2-0 (1-0)

Au marcat Ţerescu (21), Deac (66).

MARIUS MUREŞAN (antrenor Peciu): *"Normal era să obţinem o victorie mult mai concludentă!"*

Arbitri: M. Rîmniceanu - R. Malac, I. Manole

BANCOM COMLOŞU MARE - TEHNOLEMN 0-2 (0-1)

Au marcat: Ilcu (25), Colcovan (58)

MIHAI FIRU (organizator Tehnolemn): " *Le-am făcut o surpriză ... neagră gazdelor. Sper să o ţinem tot aşa cu mobilizarea echipei!"*

Arbitri: G. Cutean - I. Juravle, P. Pekarov

ŞOIMII TEXTILA - A.C. RECAŞ 1-3 (1-0)

Au marcat: Bezercu (30) - Micu (75, 79, 87)

ANDREI OTIMAN (jucător Recaş): "*Prima repriză am jucat modest, abia în a doua reuşind să ne exprimăm la adevărata valoare!"*

Arbitri: Z. Ciev - C. Făniţă, G. Stoicovici.

GPL SĂCĂLAZ - F.C. JIMBOLIA 3-2 (1-1)

Au marcat: Nicolae (18), Acu (48), Vătămanu (79) - Târziu (10), Tolcea (73).

C-TIN ANDREI (antrenor Săcălaz): *"Nu cred că suntem noi cei mai de jos. Veţi vedea curând că nu-i dracu chiar aşa de negru precum bănuiesc unii sau alţii..."*

Arbitri: S. Altmayer - N. Pleşa, A. Onica.

OBLICI SÎNMARTINU SÎRBESC - CELULOZA MODERN 5-1 (2-0)

Au marcat: Hausler (38), R. Mic (14, 85), Mureşan (75), Mierea (89) - Wucinger (90).

Arbitri: G. Stănescu - C. Costea, C. Avram

VULURII LUGOJ - UNIREA SÎNNICOLAUL MARE 1-2 (0-0)

Au marcat: Preda (51) - Căprărescu (48), Dumitru (63 - pen.).

Partida s-a disputat vineri.

Arbitri: C. Dobrişan - O. Trandu, O. Simianschi.

TIMIŞUL AZUR ŞAG - LAMINORUL NĂDRAG 8-1 (4-1).

Au marcat: E. Kovacs (10, 37, 65, 82), Frunză (18-pen.), Bichescu (25), Triţoiu (67), Radu (79) - Gros (2).

RICĂ SCOROBETE (organizator Şag): *"Cred că aşa stă bine unei echipe de un asemenea calibru!".*

Arbitri: I. Buna - I. Lazăr, D. Ionescu.

DAN GÂRLEA

CLASAMENT

1. BUZIAŞ	5	4	1	0	8- 2	13	+4
2. SÂNMARTIN	5	4	0	1	22-11	12	+6
3. CENAD	5	4	0	1	12- 4	12	+3
4. RECAŞ	5	4	0	1	11- 3	12	+6
5. TEHNOLEMN	5	4	0	1	9- 5	12	+3
6. PECIU	5	4	0	1	8- 4	12	+3
7. ŞAG	5	3	0	2	15- 5	9	0
8. ŞOIMII	5	3	0	2	14- 8	9	0
9. SÂNNICOLAU	5	2	2	1	5- 3	8	+2
10. COMLOŞ	5	2	0	3	14- 9	6	-3
11. MODERN	5	2	0	3	12-11	6	0
12. GIARMATA	5	2	0	3	5- 6	6	0
13. SĂCĂLAZ	5	1	2	2	7-14	5	-4
14. MONDIAL	5	1	0	4	7- 9	3	-6
15. FĂGET •	5	1	0	4	6-17	3	-3
16. NĂDRAG	5	1	0	4	6-20	3	-3
17. VULTURII	5	0	1	4	6-17	1	-5
18. JIMBOLIA	5	0	0	5	4-23	0	-6

ETAPA VIITOARE

Et. 6: sâmbătă, 14 sept.

Săcălaz - Sânnicolau; Modern - Vulturii; Jimbolia - Obilici; Giarmata - Săcălaz; Nădrag - Buziaş; Recaş - Şag; Tehnolemn - Şoimii; Mondial - Comloş; Cenad - Peciu Nou.

Pe muchie de cuţit

PHOENIX BUZIAŞ - GIARMATA 1-0 (1-0)

Stadion Buziaş, teren alunecos, vreme închisă, spectatori 200.
Arbitri: I. Spătaru - M. Haneş, G. Todorescu.
Cartonaşe galbene: Toma, Faimoc, Mamut, Mănăilă.
Cartonaşe roşii: Jurcă (47) - Ungureanu (47).
BUZIAŞ: Badea - Crăciun - MIHĂILESCU, Toma, Stanovici - STĂNESCU, Petcu (83, Seceleanu), Marian (32, Berceanu), Jurcă - FAIMOC, Lăzărescu.
Antrenor: Ad. Crăciun. Pe bancă: Gherasim, Alexandru, Fortz.
GIARMATA: Pârvu - Ungureanu - Paleacu, Balint (46, Mănăilă), Mamut - Crişan, Pădurariu (62, Bizău), BARC, Moraru - Brânduşa (73, Puiu), Todea.
Antrenor: D. Ganea. Pe bancă; Picu, Gomboş, Cuibuş, Bodochi.
A marcat: CRĂCIUN (min. 25), din lovitură de la 11m, acordată în urma unui henţ în careu săvârşit de fundaşul Balint.
Jucătorul meciului: FAIMOC.

● A fost o partidă care s-a disputat pe muchie de cuţit, cu multă ambiţie din partea ambelor tabere, făcând ca rezultatul favorabil să plutească deasupra oricărei dintre combatante. ● Gazdele au practicat un joc bazat pe marcajul în zonă, cu închiderea culoarelor, adeseori declanşând contraatacuri periculoase. ● De cealaltă parte, elevii lui Ganea, au adoptat un alt sistem, cu pregătirea atacului mai laborios, cu răbdare, abundând ţesăturile de pase. Însă la finalizare nu şi-au atins ţinta şi obiectivul.

ADRIAN CRĂCIUN: *"A fost una dintre cele mai grele partide de până acum. Mă bucur că am învins un adversar dificil şi puternic."*

DIONISIE GANEA: *"Este inadmisibil să putem rata atât de mult, mai ales că la originea tuturor ocaziilor au fost jucători cu mare experienţă."*

DAN GÂRLEA

TOP & ANTI TOP

ÎNTRE CEZAR...

1. **EDY KOVACS.** Jucătorul Şagului a marcat 4 "boabe" în poarta celor din Nădrag, devenind performerul etapei.

2. **TRICOUL ROŞU BLĂNARUL.** Arădenii au triumfat pe un teren greu, la Socodor, în faţa unei formaţii care cel puţin după nume intimidează adversarii: Vulturii!

3. **TEHNOLEMN.** 5 jocuri, 4 victorii! Cine-i opreşte pe băieţii lui Neluţu Bungău?

769. **ŞOIMII TEXTILA.** 1-3 cu Recaşul! Ce departe sunt vremurile de glorie ale zburătorilor din perioada legendarului căpitan Dan Crişan!

9079. **ENERGIA POIANA MĂRULUI.** 5 meciuri, un singur punct acumulat, 4 goluri marcate, 28 încasate! Câtă "energie" au băieţii din Poiana Mărului!

TEODOR JUŞCĂ

(secretarul clubului Ineu şi vicepreşedinte AJF Arad)

FLASH

REP.: ***Teodor Juşcă, sunteţi vicepreşedintele AJF Arad şi în acelaşi timp secretarul clubului FC Ineu. Sunt compatibile aceste două funcţii?***

T.J.: Din punct de vedere al regulamentului, da!

REP.: ***Nu sunteţi numai dumneavoastră în această situaţie. Nu credeţi că echipele care nu au reprezentanţi în conducerea AJF sunt dezavantajate?***

T.J.: Nu, deoarece în calitatea mea de reprezentant al unei grupări sportive, prin poziţiile pe care le adopt în şedinţele Comitetului executiv caut să îmi pun activitatea în slujba tuturor echipelor, apărându-le interesele, respectând regulamentele în vigoare.

REP.: ***Atunci cum se explică faptul că echipa Dacia Beliu a fost judecată şi penalizată în mai puţin de 24 de ore, iar cazul FC Ineu - Târnova se tergiversează?***

"Sunt în slujba tuturor echipelor din C Arad!"

T.J.: Cazul din urmă nu se tergiversează, neluîndu-se o măsură definitivă la prima înfăţişare datorită neprezentării la dezbateri a tuturor factorilor implicaţi în elucidarea cazului, fiind necesară audierea arbitrilor asistenţi, medicului echipei FC Ineu şi a antrenorului echipei oaspete.

REP.: ***Nu de mult aţi afirmat că veţi face nişte declaraţii. La ce v-aţi referit atunci?***

T.J.: Unul dintre viciile fotbalului actual este obţinerea unui rezultat favorabil cu orice preţ, ignorând calitatea spectacolului fotbalistic. Tocmai acesta ar fi unul dintre motivele pentru care spectatorii vin în număr foarte mic la fotbal. Aşa cum am afirmat şi cu alte ocazii, la fotbal am realizat multe prietenii şi din aceste confruntări pe care le trăim şi le urmărim ar trebui să se lege prietenii care să rămână peste timp amintiri plăcute.

REP.: ***Cum apreciaţi arbitrajele din divizia C Arad?***

T.J.: În general bune, dar este necesară promovarea cu mai mult curaj a elementelor tinere, ajutându-le spre a-şi defini calitatea de arbitru judecător şi implicit, pentru a urca pe scara ierarhică a arbitrajului, fără a neglija valorile actuale.

REP.: ***Consideraţi oportună hotărârea de a folosi doi juniori pe tot parcursul unei partide, mai ales că în campionatul diviziei C Timiş această hotărâre nu se aplică?***

T.J.: Dată fiind hotărârea FRF de a juca cu doi juniori, pe tot parcursul jocului, la momentul promovării acestei hotărâri o consider ca fiind pripită, fără un studiu prealabil şi un timp de pregătire a acesteia pentru echipe. Consider că dacă această hotărâre era anunţată din timp, altul ar fi fost efectul ei, asociaţiile având timp de a o pregăti şi a o aplica întocmai. Sunt de părere că folosirea unui singur junior pe durata unui joc ar fi adus mai multe foloase, echipele reuşind să se exprime mai bine în teren, adecvat la această situaţie.

REP.: ***Dacă aţi fi preşedintele AJF Arad, ce măsuri aţi lua pentru bunul mers al campionatului?***

T.J.: În primul rând consider această funcţie prea mare pentru experienţa mea în probleme de fotbal (sic! - n.r.). Dar dacă aş fi pus în această postură, aş solicita tuturor participanţilor principialitate, respect şi corectitudine pentru ca cel mai bun să învingă, iar învinsul să-şi recunoască înfrângerea.

REP.: ***Vă hazardaţi în a face un pronostic în ceea ce priveşte câştigătoarea campionatului diviziei C arad?***

T.J.: În privinţa câştigătoarei campionatului diviziei C Arad, doresc tuturor echipelor aspirante succes în atingerea scopului propus şi doresc ca acesta să fie obţinut cu demnitate, pe baza valorii şi numai pe terenul de sport.

OVIDIU PĂCURARIU

În timp scurt, la preţ optim şi cu plata în rate
Şcoala de şoferi
S.C. CONS-AUTO S.R.L.
1900 Timişoara
Str. Zugrav Nedelcu nr. 1
tel.: 056-20.35.08
vă oferă posibilitatea obţinerii permisului de conducere pentru toate categoriile
NOU: Sportivii de performanţă beneficiază de reducere 20% !!

Tipografia
GRAFOPRINT
HÂRTIE DE IMPRIMANTĂ
produsă la TIMIŞOARA
Bd. M. Eminescu nr. 10
Tel./Fax 19.19.95

Magazinul MAGNET
din str. Ungureanu Nr. 17 (vizavi de Clinicile Noi)
Vă oferă o gamă variată de produse electrocasnice cu plata în rate:
TEFAL
MOULINEX
BRAUN
OCEAN:
- frigidere
- combine frigorifice
- aragaze
- masini de spalat cu cuve inox
Informatii suplimentare la sediul firmei: Str. Paris 2A, tel. 190.656

"OBILICII" AU FOST PRĂDAŢI!

Este un lucru ştiut că, de mai multă vreme, echipa de fotbal Obilici Sânmartinu Sârbesc îşi susţine deseori antrenamentele pe terenul 2 al stadionului lui Poli. Până miercuri, 4 septembrie, toate au fost bune şi frumoase, dar după antrenamentul din după-amiaza respectivei zile jucătorii au constatat că au fost buzunăriţi! Nu s-a descoperit nici o urmă, au dispărut doar banii nu şi.. ceasurile! Se presupune că hoţul ar fi intrat pe fereastră...

LA ZĂVOI NU S-A TERMINAT CURĂŢENIA

După cum se ştie, în campionatul trecut, echipa Foresta Zăvoi a fost exclusă din campionatul C - Caraş! Dar după promisiuni "solemne" ale conducerii asociaţiei sportive cum că nu se vor mai produce acte de indisciplină, echipa incriminată a fost reprimită. "Contopindu-se" cu Olimpia Caransebeş şi preluând jucători de la Voinţa - UCMR Oţelu Roşu, echipa din Zăvoi l-a "adoptat" şi pe un anume VIOREL CUREA care-şi arogă funcţia de conducător al clubului, şi din această presupusă postură incită spectatorii şi jucătorii echipei contra arbitrilor. "Reproşul" principal - luarea de mită! La partida Zăvoi - Oraviţa, arbitrului S. Costachi, care a condus impecabil, i s-a reproşat de către această "neghină" că ***"nici 7 milioane nu ajung ca un arbitru să fluiere corect!"*** Dacă domnul director de la Zăvoi nu va lua urgent măsuri de... eradicare, s-ar putea ca în această localitate să nu se mai joace fotbal.

FĂRĂ PRELUARE

AUTO ÎŞI SCHIMBĂ BUJIILE

După ce aproape toţi jucătorii care au evoluat în ultimul campionat sub sigla AUTO (contopită, ce-i drept , cu FZB-ul) au fost "distribuiţi" spre alte zări, preşedintele Rada Miatov a găsit soluţia "renaşterii" echipei care acum 13 ani elimina din Cupa României pe Jiul Petroşani. A înscris echipa Auto în campionatul municipiului Timişoara, înregimentând "bătrânii lupi" cu ghete în cui! Aşa că, la primul claxon, în partida cu Bega Ghiroda, şi-a zdrobit adversarii cu 9-0, în formula: MACĂU, HELLER, MIHAI, SCOROBETE, LUPUŢIU, VUŞCAN, GANEA, PÎRVUŢ, PURCĂREAŢĂ, CIOBANU, HODONEANŢU (revenit din Anglia), RANCZ (revenit din Germania). Antrenor este Luci Heller. Proiect de viitor: redebutul portarului Tanzi! Pe când revenirea lui Truţulescu, care până mai ieri era poreclit Maradona?

A TREIA "TRAMPĂ" CAROMET - GLORIA?

La meciul de C - Caraş Minerul Cozla - Caromet Caransebeş, portarul Doran, de la oaspeţi, a apărat senzaţional. "Luat în pregătiri" de CSM Reşiţa, longilinul goal-keeper se pare că "trage" din nou spre promovare, nu doar cu Carometul spre B, ci, poate "direct şi personal" în A. După Dacica şi Decuseară, poate Carometul îl oferă... Gloriei!

ADRIAN CRĂCIUN CU... "33-UL"!

Ex-polistul Adrian Crăciun, actualmente antrenor şi jucător la divizionara C Phoenix Auto Buziaş, a împlinit ieri, 9 septembrie, 33 de ani! Sâmbătă, în ultima etapă C-Timiş, a înscris şi golul victoriei contra Giarmatei făcându-şi, astfel, un auto-cadou! Cu toate acestea Adi avea până azi un mic of: "Timp de 7 ani cât am jucat la Poli nimeni nu mi-a spus <<La mulţi ani!>> în mod public". Ţi-o spunem noi acum din toată inima. Şi nu uita Adi, totuşi, că atunci când ai jucat al 100-lea meci în prima ligă a scris în prima pagină în... "Fotbal vest"!

AJF ARAD ÎŞI SUSPENDĂ... VICEPREŞEDINTELE

În urma incidentelor petrecute la partida FC Ineu - Avântul Târnova, din cadrul C-Arad, echipa gazdă a fost amendată cu 100.000 lei şi i-a fost suspendat terenul pentru 4 etape. În plus, secretarul clubului, Teodor Juşcă, a fost suspendat trei luni şi amendat cu 25.000 lei. Culmea e că dl. Juşcă (omul cu interviul din stânga paginii) este şi vicepreşedinte la AJF Arad!!!

"SAXI" A DEVENIT BUNIC!

Cel mai scund şi mai... gălăgios arbitru din judeţul Timiş, Augustin Ştir, zis "Saxi", este de o săptămână foarte fericit pentru că la doar 41 de ani a devenit bunic! Totuşi, controversatul cavaler al fluierului, cunoscut pentru faptul că în timpul unui meci a aruncat fanionul şi a plecat acasă, are o nemulţumire. N-are cui să lase... cartonaşele moştenire, deoarece nu intenţionează să-şi îndrume nepoata spre fluier şi fanion...

VALER FILIPEAC SUB ESCORTĂ!

Partida din C-Timiş dintre Vulturii Lugoj şi Unirea Sînnicolaul Mare s-a jucat vineri deoarece jucătorul oaspeţilor Cseh urma să se căsătorească sâmbătă. Lugojenii au fost de acord, aşa că, până vineri, la meci, toate au fost... bune şi frumoase. Numai că la terminarea partidei, o parte a spectatorilor, nemulţumiţi de înfrângerea echipei gazdă, a tăbărât asupra brigăzii de arbitri. Observatorul Valer Filipeac a cerut protecţia Poliţiei, aşa că sub escortă, însoţit de brigada C. Dobrişan, O. Trandu, O. Simianschi, a reuşit să părăsească incinta de joc în ritm de scuipături şi înjurături. Era să o "păţească" centralul Costel Dobrişan, care a fost "spray-at" de un scelerat din tribune. Noroc că a fost "prins" din spate, doza fiind probabil lacrimogenă, din moment ce lui Costel i-a amorţit gâtul la vestiare...

UITE AŞA SE NASC... DICTOANELE

La meciul Minerul Ocna de Fier - Dunărea Moldova Nouă, o decizie a arbitrului Ion Secula din Caransebeş a fost vehement contestată de unul dintre jucătorii echipei gazdă. A urmat, prompt, reacţia "fluieraşului": ***"Aici este arbitri, este şefi, este oficiali! Aici eu hotărăsc!"***

AU DEBUTAT ŞI "FLUIERICII"

Cum vă semnalam, echipa arbitrilor din Timişoara, care până în sezonul trecut participa doar la Cupa României sub denumirea de "Cavalerii Fluierului" a debutat şi în campionatul municipal, învingând Tăcerea cu 14-2! Echipată ca şi... Olanda în portocaliu, echipa arbitrilor a evoluat în formula: FLONTA, (NICOLA), C. AVRAM, I. KOREK, P. PETCU, JURAVLE, CRISTIAN, M. BOBOC, MARINICĂ, STOICOVICI, VLAD, ALTMAYER, LÖRINCZ. Antrenor: Janyi Korek.

CFR SAU CAROMET CARANSEBEŞ?

Pare tot mai evident că lupta pentru locul în barajul care poate duce spre divizia B, în C-Caraş, se va da între două reprezentante ale municipiului Caransebeş: CFR şi Caromet. Tradiţia şi teoretic oraşul ar trebui să fie normal, de partea feroviarilor, echipă care a activat acum câţiva ani în liga a doua. Temerile ceferiştilor se îndreaptă însă spre Comisia judeţeană a arbitrilor al cărei preşedinte este celebrul Cornel Corocan, actualmente salariat al societăţii... CAROMET. Temeri întemeiate?

RASPUŢIN

ITALIA BOLOGNA BATTE LA SUPER SQUADRA DI ZEMAN

BOLOGNA - LAZIO 1-0 (1-0)

Stadion Renato Dall'Ara, spectatori 35.000.
Arbitru: Alfredo Trentalange (Torino), 39 de ani.
Cartonaşe galbene: Nesta, Chamot, Bergamo, Fontolan, Casiraghi.
BOLOGNA: Antonioli - Tarozzi, De Marchi, Torrisi, Paramatti - Magone, Bergamo, Marocchi - Kolyvanov (65, P. Bresciani), Andersson (84, Pavone), Fontolan (75, Nervo).
LAZIO: Marchegiani - Gottardi (46, Negro), Fish (84, Baronio), Chamot, Nesta - Fuser, Marcolin, Nedved - Rambaudi, Casiraghi, Protti (46, Signori).
A marcat: FONTOLAN (35).

PARMA - NAPOLI 3-0 (2-0)

Stadion Ennio Tardini, spectatori 26.000.
Arbitru: Domenico Messina (Bergamo), 34 de ani.
Cartonaşe galbene: D. Baggio, Amaral, Beto, Benarrivo.
Cartonaş roşu: Ayala (min. 45).
PARMA: Bucci - Mussi (65, Ze Maria), Thuram, Sensini, Benarrivo - Crippa (80, Amaral), D. Baggio, Bravo, Strada - Zola, Chiesa (75, Melli).
NAPOLI: Taglialatela - Cruz - Colonnese, Ayala, Milanese - Longo, Altomare (45, Baldini), Beto (71, Turrini), Pecchia - Esposito, Caccia (71, Aglietti).
Au marcat: D. BAGGIO (14), CHIESA (21), ZOLA (87).

ROMA - PIACENZA 3-1 (2-0)

Stadion Olimpico, spectatori 53.386.
Arbitru: Roberto Bettin (Padova), 43 de ani.
Cartonaşe galbene: Tramezzani, Balbo, Valoti, Thern, Trotta.
ROMA: Sterchele - Annoni, Trotta, Aldair, Lanna - Tommasi (85, Delvecchio), Di Biagio, Thern, Carboni - Fonseca, (79, Bernardini), Balbo (69, Totti).
PIACENZA: Taibi - Luci - Conte, Maccoppi, Tramezzani (79, Tentoni) - Pari, Di Francesco, Pin, Valoti (62, Valtolina) - Piovani, Luiso.
Au marcat: ALDAIR (13), BALBO (38), LUISO (49 - penalty), FONSECA (72).

UDINESE - INTER 0-1 (0-1)

Stadion Friuli, spectatori 30.000.
Arbitru: Piero Ceccarini (Livorno), 43 de ani.
Cartonaşe galbene: Bia, Desideri, Giannichedda, Kozminski, Fresi, Sforza, Ince.
UDINESE: Battistini - Bertotto, Calori, Bia, M. Orlando (70, Sergio) - Helveg, Rossitto, Desideri, Stroppa (12, Giannichedda, 55, Kozminski) - Bierhoff, P. Poggi.
INTER: Pagliuca - Angloma, Festa, M. Paganin, Fresi - Zanetti, Ince, Djorkaeff, Sforza - Zamorano (88, Berti), Branca (84, Ganz).
A marcat: SFORZA (9).

REGGIANA - JUVENTUS 1-1 (1-1)

Stadion Giglio, spectatori 28.000.
Arbitru: Stefano Farina (Novi Ligure), 34 de ani.
Cartonaşe galbene: Pedone, Beiersdorfer, Montero.
REGGIANA: Ballotta - Grün - Caini, Beiersdorfer, Gregucci (64, Hatz) - Pedone, A. Carbone, Sciacca, Schenardi (54, Sabău) - Tovalieri (70, Simutenkov), Valencia.
JUVENTUS: Peruzzi - Montero - Torricelli (78, Tacchinardi), Ferrara, Pessotto - Deschamps, Jugovici (61, Di Livio), Zidane - Boksici, Del Piero, Vieri (66, Amoruso).
Au marcat: VIERI (7), TOVALIERI (9).

CAGLIARI - ATALANTA 2-0 (1-0)

Stadion Sant 'Elia, spectatori 15.000.
Arbitru: Giancarlo Lana (Torino), 34 de ani.
Cartonaşe galbene: D. Silva, Villa, Muzzi, Bonacina.
CAGLIARI: Pascolo - Pancaro, Villa (89, Scucugia), Vega, Bettarini - Sanna, Tinkler, Lonstrup, Romero (72, Muzzi) - Cozza (62, Grassadonia), D. Silva.
ATALANTA: Micillo - Carrera (60, Rotella) - Mirkovici, Sottil, Herrera, S. Rossini - Gallo (84, Persson), Bonacina, Fortunato - Inzaghi, Lentini.
Au marcat: PANCARO (2), MUZZI (86).

FIORENTINA - VICENZA 2-4 (1-2)

Stadion Artemio Franchi, spectatori 36.273.
Arbitru: Daniele Tombolini (Ancona), 35 de ani.
Cartonaşe galbene: Falcone, L. Amoruso, Batistuta, Schwarz, Sartor, Lopez, Cornacchini.
Cartonaş roşu: Carnasciali (min. 60).
FIORENTINA: Toldo - Firicano - Carnasciali, Falcone, L. Amoruso, Piacentini (78, Baiano) - Cois (46, Robbiati), Schwarz, R. Costa (72, Pusceddu) - Batistuta, Oliveira.
VICENZA: Mondini - Sartor, Mendez, Lopez, Beghetto (67, Viviani) - D'Ignazio, M. Rossi (85, Belotti), Di Carlo, Maini - Cornacchini (90, Murgita), Otero.
Au marcat: OTERO (8 şi 28), SARTOR (35 - autogol), OTERO (67), OLIVEIRA (80), OTERO (90 - penalty).

MILAN - VERONA 4-1 (0-1)

Stadion Giuseppe Meazza, spectatori 50.000.
Arbitru: Pasquale Rodomonti (Teramo), 35 de ani.
Cartonaşe galbene: Maldini, Binotto, Colucci, Orlandini.
MILAN: Rossi - Panucci, F. Galli, Costacurta, Maldini - Albertini, Boban (90, Ambrosini), Desailly - R. Baggio, Weah, Simone (83, Eranio).
VERONA: Gregori - Fattori - Caverzan, A. Paganin, Baroni, Bacci - Corini, Binotto (81, Manetti), Colucci - De Vitis (75, Reinaldo), Orlandini (75, Maniero).
Au marcat: DE VITIS (25), SIMONE (49, 66), WEAH (87), R. BAGGIO (90).

PERUGIA - SAMPDORIA 1-0 (1-0)

Stadion Renato Curi, spectatori 25.000.
Arbitru: Stefano Braschi (Prato), 39 de ani.
Cartonaşe galbene: Allegri, Matrecano, Ferron, Balleri.
Cartonaş roşu: Mihajlovici (min. 89).
PERUGIA: Kocici - Castellini, Matrecano, Di Cara, Di Chiara (61, Goretti) - Kreek (75, Manicone), Gautieri (57, Pizzi), Giunti - Allegri, Negri, Rapaici.
SAMPDORIA: Ferron - Mihajlovici - Balleri, Mannini (75, Dieng), Evani (75, Laigle) - Salsano, Karembeu, Zanini (60, Iacopino), Veron - Montella, Mancini.
A marcat: NEGRI (23).

Aşadar start şi în Il Calcio, o ediţie de campionat mult aşteptată, stabilindu-se recordul de stranieri prezenţi într-un sezon: 80! Ceea ce reprezintă o medie de 4,444 pe echipă. Cei mai mulţi evoluează sub culorile lui Inter Milano (8), în timp ce Piacenza continuă să joace numai cu jucători autohtoni.Din cei 80 de străini, 32 sunt extracomunitari. Sunt reprezentanţi din 27 de ţări, cei mai mulţi fiind francezi (12), urmaţi de uruguayeni (9), brazilieni (8) şi argentinieni (7).

Aproape 300000 de spectatori au luat drumul celor 9 stadioane.

● Sâmbătă, în primul joc al etapei, nou promovata Bologna a dispus de Lazio, repetând succesul din 1979, ultimul în faţa romanilor. Arbitrul Trentalange a anulat un gol marcat în repriza secundă de Signori (Lazio), aflat în poziţie de ofsaid. Oaspeţii au decepţionat ,deşi au avut în atac jucători care au marcat 60 de goluri în ediţia trecută! I-am numit pe Signori, Protti şi Casiraghi. După meci au avut loc incidente, 2 suporteri laziali fiind răniţi.

● Formaţia celui mai tânăr tehnician din Serie A, Carlo Ancelotti (37 de ani împliniţi la 10 iunie) a zdrobit trupa lui Gigi Simoni, cel mai scump transfer al verii, Enrico Chiesa, făcându-şi datoria. Şi unde mai pui că Parma nu l-a folosit pe golgeterul de la Atlanta, argentinianul Crespo, aflat în tribună.

● Inter a stricat manifestările celor din Udine dedicate împlinirii a 100 de ani de la înfiinţarea clubului friulan, obţinând astfel al 1000-lea succes în Serie A, în campionatele cu serie unică (din 1929 încoace). Cele două team-uri s-au întâlnit pentru a 5-a oară în prima etapă, bilanţul pe terenul alb-negrilor fiind următorul: 10 succese Inter, 9 remize, 5 victorii Udinese. Antrenorul Roy Hodgson a folosit 6 străini!

● În ultimii 7 ani Roma n-a câştigat decât de două ori jocul din debutul unui sezon: 4-0 cu Fiorentina în '90 şi 1-0 cu Verona în '91. Piacenza a suferit al 3-lea eşec pe Olimpico în tot atâtea confruntări. Îmbucurătoare forma lui Daniel Fonseca.

● Reprize diametral opuse pe Giuseppe Meazza. În prima gazdele n-au jucat mai nimic (Savicevici este suspendat două etape, în urma eliminării în meciul cu Juventus, din trofeul "Berlusconi"), dar în mitanul secund pe teren s-au aflat doar rosso-neri. Golul lui Weah poate fi considerat cel mai frumos al etapei, liberianul înscriind la capătul unei curse de 80 de metri, pierzând pe drum toţi adversarii!! Bilanţul între cele două team-uri, la Milano: 12 succese ale "diavolului" (ultimul 4-0, la 17 mai 1992)şi 8 remize (5 în ultimele 7 confruntări)

● Recordul de 32000 de abonaţi n-a fost suficient pentru ca Fiorentina să păşească victorioasă în ediţia '96 - '97. Batistuta, deşi a avut o bară, nu s-a arătat prea în formă, în timp ce oaspeţii (a 7-a victorie la Florenţa în massima serie) au marcat primele 3 goluri la primele 3 şuturi pe spaţiul porţii!

● Chiar dacă n-a câştigat, Juventus a confirmat într-un fel aşteptările, alb-negri pierzând ultima dată un joc inaugural acum 14 ani, 0-1 la Genova, cu Sampdoria, la 12 septembrie 1982! De atunci Juve a obţinut la start 9 succese (3 fuori casa) şi 5 remize. Oamenii lui Lucescu se pot declara satisfăcuţi, oaspeţii având două bare şi o sumedenie de ocazii ratate, campion fiind croatul Alen Boksici.

● Bucurie în Sardinia. Atalanta n-a mai întrecut-o pe Cagliari, în insulă, din noiembrie 1964, scor 1-0. Cele două combatante s-au mai întâlnit în prima rundă la 29 august '93, la Bergamo. Au câştigat atunci gazdele cu 5-2, antrenorul lui Cagliari, Gigi Radice, fiind imediat demis. Debut pentru Gigi Lentini în 11-le oaspeţilor, ce-i drept cam modest.

● O altă nou promovată a debutat cu o victorie: Perugia a învins-o pentru prima dată pe Sampdoria, după două remize fără gol, în 1976 şi 1977.

Etapa viitoare (duminică, 15 septembrie): Atalanta - Fiorentina; Inter - Perugia; Juventus - Cagliari; Lazio - Udinese; Napoli - Reggiana; Piacenza - Parma; Sampdoria - Milan (ora 21,30); Verona - Bologna; Vicenza - Roma.

L'EROE della giornata

MARCELO OTERO

- născut la 14 aprilie 1971
- a venit în Italia vara trecută, jucând în ediţia '95-'96 tot la Vicenza, totalizând 12 goluri în 30 de partide.
- a mai reuşit până acum două duble, la 15 octombrie '95 (2-0 cu Bari) şi la 10 martie '96 (2-1 cu Torino).

2000 DE STICLE DE VIN PENTRU PANCARO

Giuseppe Pancaro, de la Cagliari, autorul primului gol în jocurile de duminică va primi cadou 2000 de sticle de vin Montepulciano d'Abruzzo. Născut la 26 august 1971, Pancaro a marcat al 2-lea său gol în Serie A, primul fiind realizat în ediţia trecută.

COPPA ITALIA

Miercuri, 4 septembrie, s-a disputat jocul din turul II al Cupei Italiei între **Nocerina** şi **Perugia**, încheiat la egalitate, **0-0**. Rejucarea la 2 octombrie, la Perugia. Meciul dintre **Genoa** şi **Sampdoria** se va disputa la 18 septembrie. În caz de egalitate rejucarea este programată tot pe 2 octombrie.

SERIE B

BARI - BRESCIA 2-0: Guerrero (36, 44); ***CASTEL DI SANGRO - COSENZA .1-0***: Di Vincenzo (19- penalty). Meciul s-a jucat la Chieti, stadionul gazdelor aflându-se în reparaţie; ***CHIEVO - CREMONESE 1-0*** : Cossato (42); ***PALERMO - PESCARA 0-0***. Niciodată oaspeţii n-au triumfat în Sicilia; ***GENOA - LUCCHESE 1-1:*** Centofanti (68) - Paci (90); ***PADOVA - EMPOLI 1-0:*** Van Utrecht (90); ***RAVENNA - VENEZIA 2-1***: Zauli (17), Biliotti (69) - Baldi (49); ***REGGINA - LECCE 1-2***: Dionigi (20- penalty) - Palmieri (9, 57); ***SALERNITANA - FOGGIA 2-0***: A. Pirri (9- penalty), Tudisco (79- penalty); ***TORINO - CESENA 1-0*** : Florijancici (58). Oaspeţii au învins ultima dată la Torino în noiembrie 1982, scor 1-0!

Etapa viitoare (duminică, 15 septembrie):
Brescia - Palermo; Cesena - Reggina; Cosenza - Bari; Genoa - Cremonese; Empoli - Salertana; Foggia - Castel di Sangro; Lecce - Padova ; Lucchese - Chievo; Pescara - Ravenna; Venezia - Torino.

MERCATO ✦ MERCATO

● Mijlocaşul **Andrea Seno**, în vârstă de 30 de ani, a fost transferat de la Inter Milano la nou promovata Bologna, pentru doi ani, urmând să primească un salariu de 500 de milioane de lire pe sezon.

● ***Pietro Vierchowod***,care a împlinit 37 de ani la 6 aprilie, va îmbrăca pentru un sezon tricoul lui AC Milan. Transferul a fost perfectat după accidentarea lui ***Franco Baresi*** (va lipsi o lună)şi după neînţelegerea dintre Vierchowod şi antrenorul ***Giovanni Galleone***,tehnicianul lui Perugia, club la care a plecat cel mai vârstnic jucător din Serie A în această vară. Astfel Vierchowod va evolua la al 6-lea club, în ultimii 16 ani, după Como, Fiorentina, Roma, Sampdoria şi Juventus.

● Reggiana şi-a asigurat serviciile încă unui stranier: ***Antonio Pacheco,*** de la Belenenses.

HERRERA CEL MAI VECHI STRANIER!

Din cei 80 de stranieri care au luat startul în această ediţie cel mai vechi este uruguayanul ***Jose Herrera***, născut la 17 iunie 1965,component al echipei Atalanta. Herrera, care a totalizat 177 de jocuri în prima ligă, marcând 15 goluri, dispută al 7-lea campionat în Italia, aflându-se la doar două ediţii de recordul lui Cerezo. Herrera a mai jucat şi la Cagliari.

DEBUT NEFERICIT PENTRU STROPPA

Ex-internaţionalul lui Udinese, ***Giovanni Stroppa***, n-a avut un debut prea fericit în acest sezon. În minutul 12 al jocului cu Inter Milano, după un contact cu ***Fresi***, Stroppa a suferit o fractură de peroneu, urmând a fi indisponibil o perioadă mai îndelungată de timp.

VICENZA - 4 GOLURI AFARĂ DUPĂ APROAPE 20 DE ANI

Vicenza a izbutit ultima dată să marcheze 4 goluri în deplasare în ediţia 1977-78, învingând cu 4-2 la Bergamo, pe Atalanta şi cu 4-1 la Napoli. În acel sezon alb - roşii au ocupat locul doi, la 5 puncte de Juventus, totalizând 6 succese externe, record al ediţiei, performanţă atinsă atunci şi de AC Milan. De remarcat faptul că golgeterul echipei a fost ***Paolo Rossi***, cu 24 de goluri. Şi în acel campionat Vicenza s-a impus la Florenţa, cu scorul de 3-1! Apropo de meciul de pe "Artemio Franchi": Luis Oliveira (Fiorentina - în foto) a reuşit, penru prima dată, să puncteze într-un meci din prima rundă.

ANGLIA

HITCHCOCK STOPEAZĂ ZBORUL BUFNIŢELOR

Chelsea Londra a urcat pe locul secund, apropiindu-se la doar un punct de lidera Sheffield Wednesday, în urma disputei lor directe din runda a 5-a. Echipa lui Dan Petrescu le-a furat "bufniţelor" din Sheffield primele puncte în acest sezon, şi asta tocmai în fieful acestora.

Kevin Hitchcock, goalkeeper-ul lui Chealsea, a apărat excelent, înlocuindu-l astfel cu succes pe rusul Dimitri Kharine, serios accidentat la mijlocul primei reprize. Aşadar, la Hillsborough a fost ***SHEFFIELD WEDN. - CHELSEA 0-2:*** *Craig Burley (28), Andy Myers (86)*, derby-ul fiind practic decis de eroarea sârbului Dejan Stefanovici, care în postura de ultim apărător i-a pus mingea ca pe tavă scoţianului Burley.

Nu numai Chelsea are imaculată rubrica înfrângeri, ci şi candidatele la titlu Manchester United şi Liverpool. Campioana a câştigat pentru a doua oară la scor în deplasare în acest start de sezon, permiţându-şi să rateze şi un penalty, prin Cantona, aflat la primul său chix de acest gen pe tărâm englez. ***LEEDS UTD. - MAN. UTD. 0-4:*** *Ronnie Johnsen (2), Nicky Butt (48), Karel Poborsky (76), Eric Cantona (88)*, la finele unui meci dominat clar de oaspeţi. Cantona, fost la Leeds înainte de MU, a fost permanent fluierat de fanii gazdelor, consideraţi a fi printre cei mai pătimaşi din Albion. Au jucat, la ***Leeds Utd.*** (antrenor ***Howard Wilkinson***): **Nigel Martyn - Gary Kelly, Richard Jobson, David Wetherall, Ian Harte - David Ford (53, Lucas Radebe), Carlton Palmer, Lee Bowyer (53, Andy Gray), Lee Sharpe - Rod Wallace (53, Mark Hateley), Ian Rush**, iar la ***Manchester Utd.*** (antrenor ***Alex Ferguson***): **Peter Schmeichel - Gary Neville, Ronnie Johnsen, David May, Denis Irwin - Karel Poborsky (82, Ole Gunnar Solskjar), Nicky Butt, David Beckham, Ryan Giggs, Jordy Cruyff (67, Andy Cole) - Eric Cantona.** Liverpool s-a descurcat în schimb mult mai greu, tocmai în faţa echipei fostului jucător Graeme Souness. ***LIVERPOOL - SOUTHAMPTON 2-1:*** *Stan Collymore (28), Steve McManaman (90) - Jim Magilton (63).*

La Villa Park, două reprezentante engleze în Cupa UEFA şi-au împărţit punctele: ***ASTON VILLA - ARSENAL 2-2:*** *Savo Milosevici (39, 61) - Paul Merson (69) , Andy Linighan (90).* Autorul primului gol al "tunarilor" a avut şi o transversală iar Sasa Curcic, de la gazde, a expediat o bombă în faţa uluitului John Lukic, care n-a reuşit să reacţioneze parând cu palmele!

Surpriza etapei au furnizat-o "Domnii", care au zdrobit "caramelele": ***WIMBLEDON - EVERTON 4-0!*** Au marcat *Neil Ardley (32), Marcus Gayle (47), Robbie Earle (62), Efan Ekoku (73).* Acelaşi scor s-a înregistrat şi la arena Cellnet Riverside, unde Ravanelli a ajuns la cota de 6 goluri în doar 3 meciuri! ***MIDDLESBROUGH - COVENTRY 4-0:*** *Fabrizio Ravanelli (3, 71), Juninho (26, 77).* Ce se întâmplă însă cu Coventry? Niciodată retrogradaţi din prima ligă în istoria de peste 100 de ani a clubului, "albaştrii" sunt momentan pe ultimul loc, cu un singur gol marcat, şi asta tocmai la startul unui sezon pentru care au investit mai mult ca niciodată. De obicei, Ron Atkinson îşi trezeşte până la urmă elevii, dar să nu fie prea târziu...

Vicecampioana lui Keegan s-a trezit din pumni, cu Ferdinand în prim-plan: ***TOTTENHAM - NEWCASTLE 1-2:*** *Rory Allen (29) - Les Ferdinand (36, 63)*, la capătul unui meci adevărat.

În fine, două rezultate albe: ***NOTT'M FORESTE - LEICESTER 0-0*** şi ***SUNDERLAND - WEST HAM 0-0.*** În prima întâlnire, gazdele s-au ales cu accidentarea gravă a internaţionalului Steve Stone, indisponibil până la finele sezonului! Totodată, s-a accidentat şi vârful Kevin Campbell, înlocuit cu italianul Andrea Silenzi, aşa că se anunţă un sezon de friguri pentru "pădurari". Cât despre West Ham, Ilie Dumitrescu a fost servit de două ori de Futre, de fiecare dată trimiţând însă peste poartă, într-un meci dezamăgitor.

Aseară, în ultimul meci al etapei a 5-a, ***BLACKBURN ROVERS*** şi ***DERBY COUNTY*** s-au întâlnit în căutarea primei victorii.

Iată rezultatele şi marcatorii etapei intermediare, a 4-a, disputată miercuri: ***SHEFFIELD WEDN. - LEICESTER 2-1:*** *Ritchie Humphreys (25), Andy Booth (51) - Steve Claridge (27);* ***ARSENAL - CHELSEA 3-3:*** *Paul Merson (45), Martin Keown (63), Ian Wright (77) - Frank Leboeuf (6 - penalty), Gianluca Vialli (30), Dennis Wise (90);* ***BLACKBURN - LEEDS 0-1:*** *Ian Harte (40);* ***COVENTRY - LIVERPOOL 0-1:*** *Phil Babb (68);* ***DERBY CO. - MAN. UTD. 1-1:*** *Henrik Laursen (25) - David Beckham (38);* ***EVERTON - ASTON VILLA 0-1:*** *Ugo Ehiogu (62);* ***MIDDLESBORO - WEST HAM 4-1:*** *Emerson (12), Robbie Mustoe (28), F. Ravanelli (30), Phil Stamp (81) - Michael Hughes (57);* ***SOUTHAMPTON - NOTT'M FOREST 2-2:*** *Richard Dryden (53), Matt Le Tissier (90) - Kevin Campbell (4), Dean Saunders (23);* ***SUNDERLAND - NEWCASTLE 1-2:*** *Andy Scott (19 - penalty) - Peter Beardsley (52), Les Ferdinand (62);* ***WIMBLEDON - TOTTENHAM 1-0:*** *R. Earle (3).*

MIHAI COMŞULEA

CARLING PREMIERSHIP

1. SHEFFIELD	5	4	0	1	8- 5	12	+3
2. CHELSEA	5	3	2	0	8- 3	11	+5
3. LIVERPOOL	5	3	2	0	8- 4	11	+2
4. ASTON VILLA	5	3	1	1	7- 4	10	+1
5. MAN. UTD.	5	2	3	0	12- 5	9	+3
6. NEWCASTLE	5	3	0	2	7- 6	9	+3
7. MIDDLESB.	5	2	2	1	12- 6	8	-1
8. ARSENAL	5	2	2	1	9- 7	8	+2
9. LEEDS	5	2	1	2	5- 9	7	-2
10. SUNDERLAND	5	1	3	1	5- 3	6	-3
11. NOTTM. FOR.	5	1	3	1	7- 7	6	-3
12. WIMBLEDON	5	2	0	3	5- 6	6	-3
13. TOTTENHAM	5	1	2	2	4- 4	5	-4
14. LEICESTER	5	1	2	2	3- 5	5	-1
15. EVERTON	5	1	2	2	4- 7	5	-1
16. WEST HAM	5	1	2	2	4- 8	5	-1
17. DERBY COU	4	0	3	1	5- 7	3	-3
18. SOUTHAMPT.	5	0	2	3	5- 8	2	-4
19. BLACKBURN	4	0	1	3	2- 6	1	-5
20. COVENTRY	5	0	1	4	1-11	1	-5

GERMANIA

TORNADA DIN STUTTGART ATACĂ MÜNCHENUL

Etapă destul de calmă, chiar dacă s-au înregistrat nu mai puţin de 4 victorii în deplasare, majoritatea aştaptate de lumea fotbalului german.

M'GLADBACH - HAMBURG 3-0: Villa (20), Fischer (24 - autogol), Nielsen (34). Eliminat Friis Hansen (HSV-71). Fără şase oameni de bază, Kastenmaier, Andersson, Wolf, Pflipsen, Stadler, Klinkert şi Pettersson, Borussia câştigă după 6 meciuri pe teren propriu în care nu mai terminase învingătoare. Două curiozităţi: Jochen Seitz (HSV) a fost cel de-al 222-lea jucător folosit de Hamburg în istoria prezenţei în ligă (record), iar acel 0-3 de la pauză a fost cea mai mare contradiferenţă de când antrenorul Magath a preluat gruparea din nord.

FREIBURG - DÜSSELDORF 1-2: Decheiver (32 - penalty) - Mehlhorn (42), Cyron (52). Freiburg pierde primul meci acasă după ce a condus. Fortuna obţine deja a doua victorie în deplasare, tot atâtea reuşind echipa lui Ristici în întreg campionatul precedent.

BOCHUM - KARLSRUHE 3-1: Donkov (32), Wosz (75, 82) - Hässler (42 - penalty). Dariusz Wosz a dat pasa decisivă la primul gol. Este pentru a doua oară când Bochum nu pierde nici un meci în primele 5 etape (precedenta situaţie în 1980-'81, cu 4 remize şi o victorie). Şi aici s-a păstrat tradiţia care spune că de câte ori conduce acasă, Bochum nu mai pierde jocul respectiv.

ST. PAULI - BREMEN 0-3: Herzog (26), Bode (42), Labbadia (50). În ultimele 11 meciuri, gazdele reuşiseră doar o victorie (3-1 la 6 august 1977), fiind la al 5-lea meci consecutiv acasă fără victorie. Internaţionalul Marco Bode a înscris cel de-al 50-lea gol al său în ligă.

ROSTOCK - DORTMUND 0-1: Cesar (90). primele puncte luate de campioni la Rostock, echipa care n-a mai câştigat acasă de la 4 mai (2-1 cu Bremen). Debut în acest sezon pentru Matthias Sammer, care n-a mai evoluat din etapa 33 (11 mai, 2-2 la München cu 1860).

BAYERN - BIELEFELD 1-0: Ziege (59). După 7 meciuri, Bayern câştigă în sfârşit la zero pe Olympiastadion. Arminia Bielefeld a învins ultima oară la München în 10 martie 1979, cu 4-0.

DUISBURG - SCHALKE 0-1: Max (45). Victorie după 16 ani a albaştrilor pe stadionul Duisburg (9 februarie 1980, 2-1). Unul dintre jucătorii de bază ai învingătorilor, Ingo Anderbrügge debuta la 7 septembrie 1984 în Bundesliga sub tricoul lui Dortmund într-un meci pierdut cu Gladbach acasă.

LEVERKUSEN - TSV 1860 3-0: Happe (2),Kirsten (19, 90). După 61 de secunde de joc, Thomas Happe a înscris cel mai rapid gol al actualei ediţii de campionat.

STUTTGART - KÖLN 4-0: Schneider (49), Soldo (51), Elber (72), Balakov (78). Părăsită şi de căpitanul ei Bodo Illgner, care s-a oprit la Madrid, FC Köln revine cam unde îi este locul.

În **clasamentul golgeterilor**, o modificare importantă: prin cele două goluri înscrise sâmbătă, Ulf Kirsten (Bayer Leverkusen) a trecut în frunte cu 6 reuşite, urmat fiind de Sean Dundee (Karlsruhe), Harry Decheiver (Freiburg), Jonathan Akpoborie (Rostock) cu 5 goluri.

Etapa viitoare programează meciurile: vineri, 13 septembrie Bremen - Bochum şi Düsseldorf - Rostock. Sâmbătă, 14 septembrie: Dortmund - Stuttgart, Karlsruhe - Duisburg, Schalke - Bayern, Bielefeld - Leverkusen, TSV 1860 München - Freiburg, Köln - Gladbach. Duminică, 15 septembrie: Hamburg - St. Pauli.

■ **MARIUS BREAZU**

Bundesliga

1. BAYERN	5	4	1	0	12- 4	13	+4
2. STUTTGART	4	4	0	0	14- 1	12	+3
3. DORTMUND	5	4	0	1	13- 6	12	+6
4. LEVERKUSEN	5	3	0	2	12- 8	9	0
5. BOCHUM	5	2	3	0	7- 4	9	0
6. KOLN	5	3	0	2	7- 7	9	+3
7. KARLSRUHE	4	2	1	1	10- 6	7	+4
8. BREMEN	5	2	1	2	8- 6	7	+1
9. DUSSELDORF	5	2	1	2	3- 8	7	+1
10. HAMBURG	5	2	0	3	7-10	6	0
11. SCHALKE	5	1	3	1	6- 9	6	0
12. ROSTOCK	5	1	2	2	5- 5	5	-4
13. GLADBACH	5	1	2	2	4- 4	5	-4
14. TSV 1860	5	1	1	3	3- 8	4	-2
15. ST. PAULI	5	1	1	3	7-14	4	-5
16. BIELEFELD	5	0	3	2	3- 5	3	-3
17. FREIBURG	5	1	0	4	7-15	3	-6
18. DUISBURG	5	0	1	4	2-10	1	-8

SPANIA

CINE I-A BLESTEMAT PE CEI DE LA ESPAÑOL?

Patru echipe au reuşit să acumuleze punctajul maxim după 180 de minute de joc. Surprinde oarecum faptul că Español, o reprezentantă a Spaniei în Cupa UEFA, a pierdut până acum ambele jocuri. Lunea trecută, foştii coechipieri ai lui Răducioiu au cedat chiar pe propriul teren. ***ESPAÑOL - SPORTING 2-3:*** *Benitez (16), Ouedec (36 - penalty) - Villarroya (67), Velasco (81), Bango (90).* Şi dacă eşecul a venit tocmai în ultimul minut de joc, istoria s-a repetat şi sâmbătă, în derby-ul catalan. ***FC BARCELONA - ESPAÑOL 2-1:*** *Giovanni (83), Pizzi (90) - Lardin (70).* Chiar dacă în ultimele 8 confruntări FC Barcelona s-a impus de 6 ori, remizând de alte două ori (0-0 în '94-'95 şi 1-1 în '95-'96), elevii lui Robson au transpirat din greu pentru acest succes. Cu 7 stranieri în formaţie (**Vitor Baia, Couto, Figo, Ronaldo, Giovanni, Popescu şi Stoichkov**), "Barca" a fost frustrată de un penalty, în min. 58, la un fault clar asupra lui Ronaldo. Arbitrul madrilean Megia Davilla a închis ochii şi l-a gestul nesportiv al lui Pochettino (Español), care a lovit adversarul fără balon. La meci a asistat şi Johan Cruyff, fostul tehnician al gazdelor.

Primul succes pentru Fabio Capello. ***REAL - HERCULES 3-0:*** *Mijatovici (17), Raul (29, 80).* Cu un super-Seedorf, cel mai bun de pe teren, "albii" au învins fără probleme. În trupa gazdelor şi-a făcut apariţia şi goalkeeper-ul Bodo Illgner, legendarul Buyo nefiind nici măcar rezervă, pe bancă luând loc Canizares. Internaţionalul Amavisca s-a accidentat la încălzirea dinaintea jocului (ruptură de menisc la piciorul stâng), fiind înlocuit cu Victor.

S-au înregistrat 5 victorii externe, toate la limită. ***LOGROÑES - TENERIFE 0-1:*** *Juanele (12).* A fost al 400-lea gol al insularilor în prima ligă, iar Logroñes a pierdut pe teren propriu după un an!

VALENCIA - SOCIEDAD 0-1: *Kovacevici (19).* Fără Zubizarretta, dar cu Romario şi cu Karpin (ex-Sociedad), gazdele au pierdut şi al doilea joc al sezonului şi se pare că va lua amploare conflictul dintre antrenorul Luis Aragonez şi preşedintele clubului.

SEVILLA - ZARAGOZA 1-2: *Mornar (89) - Gustavo Lopez (43), Morientes (48).* Atacanţii lui Camacho au ratat cu seninătate 4-5 ocazii mari de gol. Cel mai bun de pe teren a fost argentinianul lui Zaragoza, Gustavo Lopez. Eliminaţi: Ramis (76 - Sevilla), respectiv Garcia Sanjuan (87 - de la oaspeţi).

GIJON - SANTANDER 0-1: *Alvaro (34).* S-au întâlnit două echipe care cu o săptămână în urmă au obţinut victorii, revenind de la 0-2! Decepţie pentru cei 20.000 de fani abonaţi ai formaţiei lui Benito Floro. S-a jucat destul de tare, arbitrul partidei acordând 8 galbene şi un roşu, jucătorului oaspeţilor, Diego Lopez (min. 55).

VALLADOLID - OVIEDO 0-1: *Velamazan (90).* Dominare a gazdelor, dar portarul lui Oviedo, Moran, a fost imbatabil. Autorul golului, fost jucător la Barcelona, este la a doua reuşită în Primera Division.

Campionii au fost învinşi de formaţia surclasată în prima rundă de Tenerife (scor 6-0). ***COMPOSTELA - ATL. MADRID 3-1:*** *Nacho (26), Ohen (64), Viedma (89) - Esnaider (44).* Deşi portarul Molina n-a apărat rău, alb-roşii au încasat 3 goluri, fapt ce nu s-a petrecut niciodată pe parcursul ediţiei trecute. La gazde au evoluat doi foşti jucători ai lui Atletico: bulgarul Penev (coautor la golul doi) şi Pirri. Să menţionăm totuşi că oaspeţii au jucat în 10, Bejbl fiind eliminat la scorul de 1-1 (min. 63).

Cele mai multe goluri s-au marcat în Ţara Bascilor.

ATH. BILBAO - RAYO 3-2: *Carlos Garcia (51), Ziganda (62), Josemari (74) - Guilherme (36), Ameli (72).* Gazdele au intrat pe teren cu primul stranier din istoria clubului: francezul Lizarazu. De subliniat că Bilbao a evoluat din min. 44 în 10 oameni, după eliminarea lui Urrutia.

CELTA - CORUÑA 1-1: *Juan Sanchez (87) - Taraga (18 - autogol).* Din nou remiză, aşa cum s-a mai consemnat în alte 3 partide din ultimele 4 confruntări ce-au avut loc Vigo. Golul lui Sanchez a fost cel mai frumos al etapei.

Partida ***EXTREMADURA - BETIS*** s-a disputat luni seara, după închiderea ediţiei.

■ **GHIŢĂ OCHIŞOR**

CLASAMENT

1. TENERIFE	2	2	0	0	7- 0	6	+3
2. BARCELONA	2	2	0	0	6- 3	6	+3
3. SANTANDER	2	2	0	0	4- 2	6	+3
4. SOCIEDAD	2	2	0	0	2- 0	6	+3
5. REAL	2	1	1	0	4- 1	4	+1
6. ZARAGOZA	2	1	1	0	4- 3	4	+1
7. BETIS	1	1	0	0	3- 0	3	0
8. ATL.MADRID	2	1	0	1	3- 3	3	0
9. GIJON	2	1	0	1	3- 3	3	0
10. VALLADOLID	2	1	0	1	2- 2	3	0
11. OVIEDO	2	1	0	1	3- 4	3	0
12. BILBAO	2	1	0	1	3- 5	3	0
13. ALICANTE	2	1	0	1	2- 4	3	0
14. COMPOST.	2	1	0	1	3- 7	3	0
15. CORUNA	2	0	2	0	2- 2	2	-1
16. LOGRONES	2	0	1	1	2- 3	1	-2
17. CELTA	2	0	1	1	1- 3	1	-2
18. EXTREMADU.	1	0	0	1	1- 2	0	0
19. ESPANOL	2	0	0	2	3- 5	0	-3
20. RAYO VALEC.	2	0	0	2	3- 5	0	-3
21. VALENCIA	2	0	0	2	2- 4	0	-3
22. SEVILLA	2	0	0	2	1- 3	0	-3

CAPELLO FACE ORDINE LA MADRID

Că Real Madrid este hotărâtă să recâştige titlul naţional, nu mai e o noutate pentru iubitorii fotbalului de pretutindeni, fie şi numai dacă ne gândim la campania de transferări din această vară şi ar fi suficient. Începând cu antrenorul Fabio Capello şi continuând cu Seedorf, Mijatovici, Suker, Secretario, Roberto Carlos, Petkovici şi, în ultimele zile, Illgner, totul pare a fi pus la punct pentru atacarea marii performanţe.

Doar "pare", pentru că, la sosirea sa în capitala spaniolă, exigentul ex-milanist a găsit o oarecare dezordine în comportamentul componenţilor celebrului club. Fiind adeptul ideii că performanţa porneşte de la disciplină, Capello a început să pună la punct starurile din subordine, care, ca orice vedete adevărate, se bucurau de anumite "libertăţi". De acum înainte, jucătorii Realului trebuie să ştie exact cine este boss-ul, lucru uşurat de transferările lui Butragueno şi Michel, adevăraţi lideri de echipă până nu demult. Plecările acestora au echilibrat balanţa "puterii", dându-i lui Capello posibilitatea să-şi impună punctele de vedere.

Iată câteva dintre acestea;
- jucătorii nu au voie să arunce cu bucăţi de pâine, portocale, banane etc (lucru constatat şi de noi pe viu, acum patru ani, la Timişoara, când principalele ţinte erau masorul şi bucătarul echipei) în timpul meselor
- toată lumea este obligată să ia micul dejun exact la 90 de minute după "deşteptare"
- cu 30 de minute înainte de ora oficială a antrenamentelor, toţi jucătorii trebuie să fie gata echipaţi
- în timpul antrenamentelor sunt interzise glumele şi micile tachinări între jucători
- toţi jucătorii trebuie să poarte la antrenamente exact acelaşi fel de echipament, ca stil şi culori
- este interzisă folosirea telefoanelor celulare în vestiar sau în preajma terenului înainte, în timpul sau după antrenamente
- toţi jucătorii sunt obligaţi să călătorească cu autocarul echipei şi nu cu maşinile personale. Se fac excepţii doar în cazuri deosebite (de exemplu evenimente în familie), dar acestea trebuie anunţate cu cel puţin o săptămână înainte de a se petrece
- nici un jucător nu are voie să iasă în oraş după miezul nopţii, cu excepţia serii meciului.
- o singură zi liberă pe săptămână, de obicei cea de după un meci oficial.

Vedetele echipei n-au avut încotro şi au trebuit să se conformeze interdicţiilor dictate de "Il Capo". Cert este că aceste idei au fost salutate cu entuziasm de fani, care aşteaptă şi ei revenirea la gloria anilor '50-'60, care, se speră, se va întoarce cu paşi repezi începând din această toamnă.

Nu numai la noi ziariştii au probleme

Clubul de liga a III-a Plymouth Argyle a lansat recent o idee care ar putea da naştere unor serioase controverse: toţi ziariştii din presa scrisă locală sau regională urmează să plătească un loc la masa presei pe stadionul clubului, taxă ce se ridică la 10 lire sterline. Acest lucru i-a deranjat vizibil pe ziariştii de la Evening Herald şi Western Morning News, cu atât mai mult cu cât presa "centrală" este scutită de plata acestei sume (în acest caz, explicaţia dată de conducătorii clubului este simplă: având în vedere nivelul la care joacă echipa, ei ar fi bucuroşi să apară cât mai des în paginile ziarelor londoneze). După cum se ştie, jurnaliştii de pretutindeni au acces gratuit la evenimentele sportive, având în vedere că manifestaţiile au nevoie de publicitate prin însăşi desfăşurarea lor. Problema cea mai mare o ridică în ultima vreme canalele de televiziune, care plătesc bani grei pentru a obţine drepturile de transmisie a meciurilor de fotbal, fie ele din competiţiile interne sau internaţionale. Ideea de a taxa presa la evenimentele majore (în primul rând la Campionatul Mondial) a fost lansată de - se putea altfel? - Joao Havelange, preşedintele FIFA. El şi-a justificat această luare de poziţie prin faptul că ţara organizatoare trebuie să depună eforturi sporite pentru a asigura jurnaliştilor condiţii de lucru eficiente, ceea ce astăzi costă foarte mult. S-a hotărât ca ziariştii acreditaţi la marile competiţii să plătească înainte de turneu o garanţie de 500 de lire sterline, care, după încheierea campionatului, va fi returnată posesorilor. Din aceşti bani se vor opri eventualele stricăciuni produse de oamenii de presă (!?) instalaţiilor stadionului, centrului de presă sau eventualele amenzi de care se pot face vinovaţi presarii (de exemplu, intrarea lor în anumite zone ale stadioanelor sau altor clădiri, interzise accesului presei).

Probabil că nu va trece mult timp şi echipele engleze din diviziile superioare vor copia modelul celor din Plymouth. Sigur că acerba concurenţă existentă şi în mass-media nu le mai permite ziarelor să neglijeze meciurile de fotbal. Dacă un club de prima mână, să zicem Arsenal Londra, ia decizia să perceapă taxe ziariştilor din presa scrisă pentru a fi prezenţi pe stadionul Highbury, e greu de crezut că breasla jurnaliştilor britanici va da naştere unui boicot, să zicem, contra Arsenalului. Probabil "The Sun" ar plăti imediat taxa, ceea ce i-ar determina pe rivalii de la "Daily Mirror" să procedeze la fel. Iar de aici, circul ar fi gata pornit...

UNGARIA

MAGNATUL STADLER A PRELUAT LANTERNA

Săptămână plină în Ungaria, miercurea trecută având loc o rundă intermediară, urmată de jocurile etapei a 5-a. Performeră a fost MTK, singura echipă cu punctaj maxim, care a obţinut încă două victorii. ***PECS - MTK 1-3:*** **Azoiţei (83 - penalty) - Kenesei (8), Orosz (69), Zsivotzky (76).** Eliminaţi: Tököli (Pecs) -min. 48 şi Horvath, de la oaspeţi, min. 57. Duminică, în derby-ul acestui început de sezon: ***MTK - UJPEST 2-1:*** **Halmai (26), Kenesei (52) - Berczy (64).** Au asistat peste 10.000 de spectatori, pe un timp ploios, scorul putând fi mult mai mare. Un număr mare de spectatori (peste 10.000) a asistat în etapa intermediară la primul insucces al "berarilor". ***HALADAS - BVSC DREHER 2-1:*** **Kovacs (60), Uşvat (68 - primul gol în Ungaria) - Erös (82).** În min. 73 Bükszegi (de la oaspeţi) a văzut cartonaşul roşu.

Iată şi celelalte rezultate de miercuri: ***III KERÜLET - BEKESCSABA 1-0:*** **Aubel (82).** Au asistat peste 8.000 de suporteri; ***UJPEST - KISPEST 3-0:*** **Berczy (36), Kovacs (60, 65).** Gazdele au mai avut şi 3 bare!; ***GYÖR - ZALAEGERSZEG 1-0:*** **Csato (53);** ***FERENCVAROS - VAC 3-1:*** **Zavadszky (8), Horvath (23, 39) - Andraşi (42);** ***DEBRECEN - SIOFOK 2-0:*** **Plokai (34, 62);** ***VASAS - CSEPEL 1-0:*** **Vaczi (87).** Derby budapestan la care au asistat doar 850 de spectatori!; ***VIDEOTON - FC STADLER 2-0:*** **Korsos (23), Filipovici (69).**

Singurele succese externe ale etapei a 5-a, disputată sâmbăta trecută. ***FC STADLER - VASAS 0-3:*** **Iovan (16), Vaczi (58), Mariasi (74).** În minutul 48 gazdele au ratat un penalty prin Dragoner.

BEKESCSABA - HALADAS 1-3: **Schultz (42 - junior provenit de la Ferencvaros) - Toth (30), Negrău (58, 70).** Se poate spune că a fost o confruntare Oradea contra... Oradea, deoarece în echipa gazdă s-au aflat Ulici şi Kulcsar, iar la oaspeţi Uşvat şi Negrău, cu toţii componenţi ai FC Bihorului, cu ani în urmă!

Cea mai categorică victorie. ***VAC - PECS 5-0:*** **Kasza (8), Andraşi (18), Horvath (42), Repasi (60), Bark (71).** Primul succes al gazdelor, obţinut cu antrenorul secund pe bancă, după ce principalul Toth a fost demis.

Şi tehnicianul lui Frady, Novak, a aruncat prosopul, dar la cererea sa, acesta invocând o stare de oboseală. Alb-verzii, conduşi de secundul Josif Muha, au obţinut o remiză în derby-ul budapestan. ***CSEPEL - FERENCVAROS 1-1:*** **Baranyi (5) - Arany (27).**

Trei remize. ***KISPEST - DEBRECEN 1-1:*** **Dubec (70) - S. Tamas (23 - golgeterul campionatului, cu 6 reuşite);** ***ZALAEGERSZEG - III KERÜLET 1-1:*** **Nemeth (1) - Szabo (77);** ***BVSC DREHER - VIDEOTON 0-0.*** Excelentă prestaţia goalkeperului gazdelor, veteranul Koszta (37 de ani)!

SLOFOK - GYÖR 1-0: **Szabo (50).**

ŞTEFAN MARTON

N.B.1

1. MTK BUDAP.	5	5	0	0	12- 3	15	+6
2. UJPEST	5	4	0	1	14- 4	12	+3
3. HALADAS	5	3	2	0	7- 3	11	+5
4. DEBRECEN	5	3	1	1	13- 5	10	+4
5. VASAS	5	3	1	1	7- 3	10	+4
6. FERENCVAR.	5	3	1	1	12- 9	10	+4
7. VIDEOTON	5	2	2	1	9- 5	8	+2
8. BVSC DREHER	5	2	2	1	7- 4	8	+2
9. GYOR	5	2	1	2	4- 6	7	+1
10. BEKESCSABA	5	2	0	3	7- 6	6	-3
11. KISPEST	5	1	2	2	7-11	5	-4
12. KERULET	5	1	2	2	4- 8	5	-1
13. CSEPEL	5	0	4	1	4- 5	4	-5
14. ZALAEG.	5	1	1	3	4-12	4	-5
15. VAC SAMS.	5	1	0	4	8-11	3	-6
16. SIOFOK	5	1	0	4	3- 9	3	-6
17. PECS	5	1	0	4	4-13	3	-3
18. STADLER	5	0	1	4	2-11	1	-8

LUMEA S-A SĂTURAT DE PENALTY-URI

Având în vedere că tot mai multe meciuri din competiţiile importante se termină la egalitate, departajarea fiind făcută prin lovituri de la 11 m, s-au găsit tot felul de propuneri, care să elimine această modalitate de stabilire a învingătorilor.

Una dintre acestea vine chiar din Australia, ea încurajând jocul ofensiv şi fair-play-ul. În cazul terminării meciului la egalitate după 120 de minute de joc, ar intra în discuţie o statistică a meciului, care oricum este ţinută de mai toate publicaţiile şi posturile de televiziune.

Aşadar, echipele ar urma să primească un anumit punctaj pentru realizările lor:
- pentru un şut pe spaţiul porţii .5 p.
- pentru un şut spre poartă .... 2p.
- pentru un corner .... 1p.

Pe de altă parte, suma ar putea fi micşorată după cum urmează:
- fiecare fault comis .... -1p
- fiecare cartonaş galben primit ... -2p
- fiecare cartonaş roşu primit ...... -5p

În aceste condiţii, doar să te opui jocului adversarului nu va mai fi un avantaj, ci echipele vor fi nevoite să-şi construiască o idee de joc pentru atac, spectacolul neavând decât de câştigat.

Ideea pare interesantă, intervenind însă o întrebare: în cupele naţionale, în majoritatea ţărilor, una dintre cele două echipe este gazdă. Va exista vreo bonificaţie pentru echipa în deplasare, având în vedere că aceasta, s-a dovedit în orice ţară, atacă mai puţin şi comite mai multe faulturi decât echipa gazdă?

FRANTA

Et. a 5-a: Nantes - Lyon 2-2, Monaco - Lens 5-1, Lille - Nice 3-2, Bordeaux - Bastia 3-1, Marseille - Rennes 3-1, Strasbourg - Auxerre 2-1, Caen - Metz 0-0, Nancy - Le Havre 0-1, Montpellier - PSG 0-3, Guingamp - Cannes 0-1.

Et. a 6-a: Lille - Guingamp 1-1, Lens - Cannes 0-0, PSG - Monaco 0-0, Lyon - Montpellier 1-1, Le Havre - Nantes 3-1, Metz - Nancy 1-0, Auxerre - Caen 2-0, Rennes - Strasbourg 2-0, Bastia - Marseille 2-0, Nice - Bordeaux 0-1.

CLASAMENT

1. PARIS S.G.	6	4	2	0	7- 0	14	+5
2. LENS	6	4	1	1	10- 8	13	+4
3. BORDEAUX	6	3	3	0	7- 3	12	+3
4. MONACO	6	3	2	1	12- 5	11	+5
5. AUXERRE	6	3	2	1	6- 2	11	+2
6. BASTIA	6	3	2	1	7- 4	11	-1
7. METZ	6	3	2	1	7- 4	11	+2
8. LILLE	6	3	2	1	8- 6	11	-1
9. CANNES	6	3	2	1	5- 4	11	+5
10. LYON	6	2	3	1	9- 7	9	0
11. MARSEILLE	6	2	2	2	8- 7	8	-1
12. LE HAVRE	6	2	2	2	6- 5	8	-1
13. GUINGAMP	6	2	2	2	5- 5	8	-1
14. RENNES	6	2	1	3	8-10	7	-2
15. STRASB.	6	2	0	4	4- 9	6	-3
16. MONTPELL.	6	0	3	3	4- 9	3	-3
17. CAEN	6	0	3	3	2- 8	3	-6
18. NANTES	6	0	2	4	5-11	2	-7
19. NICE	6	0	1	5	5-11	1	-11
20. NANCY	6	0	1	5	2- 9	1	-8

OLANDA

Et. a 4-a: Sittard - Feyenoord 0-2, Heerenven - Breda 0-1, Utrecht - Groningen 0-0, Sparta Rott. - Enschede 1-2, Tilburg - Arheim 2-1, Alkmaar - Volendam 2-1, Kerkrade - Ajax 0-0, Graafschap - Nijmegen 4-0, Eindhoven - Waalwijk 4-0.

Et. a 5-a: Arnheim - Waalwijk (se joacă la 26.09), Groningen - Heerenven 1-5, Feyenoord - Tilburg 4-1, Kerkrade - Volendam 3-0, Alkmaar - Sittard 0-1, Sparta Rott. - Utrecht 3-2, Eindhoven - Breda 5-0, Enschede - Graafschap 1-0, Nijmegen - Ajax 2-0.

CLASAMENT

1. EINDHOV.	5	5	0	0	20- 3	15	+6
2. FEYEN.	5	4	1	0	12- 3	13	+4
3. ENSCHEDE	5	3	2	0	7- 3	11	+5
4. HEERENV.	5	3	0	2	12- 7	9	0
5. GRAAFSCH.	5	2	1	2	9- 6	7	+1
6. KERKRADE	5	1	4	0	6- 3	7	-2
7. ARNHEIM	4	2	1	1	5- 3	7	+1
8. SITTARD	5	2	1	2	4- 6	7	+1
9. AJAX	5	2	1	2	2- 4	7	+1
10. BREDA	5	2	1	2	3- 7	7	+1
11. SP. ROTT.	5	1	2	2	5- 6	5	-4
12. NIJMEGEN	5	1	2	2	4- 9	5	-4
13. WAALWIJK	4	1	1	2	7-10	4	+4
14. ALKMAAR	5	1	1	3	2- 5	4	-5
15. TILBURG	5	1	1	3	4- 9	4	-5
16. UTRECHT	5	0	3	2	4- 6	3	-6
17. GRONING.	5	0	3	2	3-10	3	-6
18. VOLENDAM	5	0	1	4	3-12	1	-5

BELGIA

ET. A 5-A: Lommel - La Gantoise 2-2, Mouscron - Anvers 2-2, Anderlecht - Cercle Bruges 4-0, Ekeren - Genk 0-1, Charleroi - St. Trond 1-1, Malines - Lierse 2-2, Lokeren - Molenbeek 0-0, FC Bruges - Standard Liege 3-0, Alost - Harelbeke 1-1.

CLASAMENT

1. FC BRUGES	5	3	2	0	13- 4	11	+2
2. GANTOISE	5	3	2	0	11- 7	11	+5
3. ANDERL.	5	2	3	0	13- 3	9	0
4. MOUSCRON	5	2	3	0	9- 6	9	0
5. STD LIEGE	5	3	0	2	7- 6	9	+3
6. GENK	5	2	2	1	7- 5	8	+2
7. LIERSE	5	1	4	0	9- 5	7	+1
8. ANVERS	5	2	1	2	8-12	7	+1
9. MOLENB.	5	1	3	1	4- 5	6	0
10. HARELBEKE	5	1	2	2	7- 8	5	-1
11. ALOST	5	1	2	2	6- 7	5	-4
12. LOKEREN	5	1	2	2	4- 5	5	-4
13. LOMMEL	5	1	2	2	7-12	5	-4
14. MALINES	5	0	4	1	8- 9	4	-5
15. EKEREN	5	1	1	3	6- 9	4	-5
16. CHARLEROI	5	1	1	3	5- 9	4	-5
17. ST. TROND	5	1	1	3	5-12	4	-2
18. CERCLE BR.	5	0	3	2	4- 9	3	-3

PORTUGALIA

Et. a 2-a: Braga - Belenenses 3-1, Gil Vicente - Benfica 0-3, Setubal - Guimaraes 4-0, Leiria - FC Porto 0-3, Chaves - Leca 1-0, Salgueiros - Maritimo 0-0, Amadora - Rio Ave 0-0, Sporting Lis. - Farense 0-0, Boavista - Espinho 0-2. **Restanţa** Farense - Amadora 1-0.

CLASAMENT

1. SETUBAL	2	1	1	0	6- 2	4	+1
2. FC PORTO	2	1	1	0	5- 2	4	+1
3. BENFICA	2	1	1	0	4- 1	4	+1
4. BRAGA	2	1	1	0	4- 2	4	+1
5. SP. LIS.	2	1	1	0	3- 1	4	+1
6. CHAVES	2	1	1	0	4- 3	4	+1
7. FARENSE	2	1	1	0	1- 0	4	+1
8. LECA	2	1	0	1	3- 1	3	0
9. BOAVISTA	2	1	0	1	4- 4	3	0
10. ESPINHO	2	1	0	1	3- 3	3	0
11. GUIMAR.	2	1	0	1	4- 6	3	0
12. MARITIMO	2	0	2	0	3- 3	2	-1
13. RIO AVE	2	0	2	0	1- 1	2	-1
14. SALGUEIR.	2	0	2	0	1- 1	2	-1
15. AMADORA	2	0	1	1	0- 1	1	-2
16. BELENENS.	2	0	0	2	3- 7	0	-3
17. GIL VIC.	2	0	0	2	2- 7	0	-3
18. LEIRIA	2	0	0	2	0- 6	0	-3

CENTRUL AUTO IATSA 2
cu sediul în C. Şagului nr. 201
Tel. 056/200.214; 200.215
■ Fax 056/200.216
Service OLTCIT-DACIA-DAEWOO
Dealer al RODAE Automobile Craiova
Urgenţe NON-STOP: ☎ 950
CEL MAI SIMPLU ŞI EFICIENT SISTEM DE RATE
CIELO şi TICO
FĂRĂ GARANŢIE IMOBILIARĂ
■ avans 30%;
■ dobânda pe an 8-10%
■ 36 rate lunare
Încă valabil pentru luna septembrie 1996
Show-room DAEWOO şi magazin piese de schimb Dacia-Oltcit
Calea Aradului nr. 14 A

PRODUCĂTORI ŞI CONSUMATORI DE CARTOFI!
Puteţi asigura păstrarea peste iarnă în condiţii optime a cartofilor folosind
KEIM STOP
produs care se utilizează cu succes în toată Europa
KEIM STOP inhibă încolţirea cartofilor, diminuează deshidratarea şi asigură prospeţimea acestora pe o perioadă de păstrare de cel puţin 7 luni.
KEIM STOP se aplică cu uşurinţă şi nu prezintă nici un fel de riscuri, doza de utilizare fiind de 1kg/tonă de cartofi
tel./fax 056/145.897; 056/311.602
Furnizor: ALCEDO SRL

ŞI LA VICTORIE, CONFLICT ÎN VALEA DOMANULUI

REŞIŢA A UITAT DE TRAPATTONI

ROŞCA AFARĂ
RUŞINE!

Pag. 2

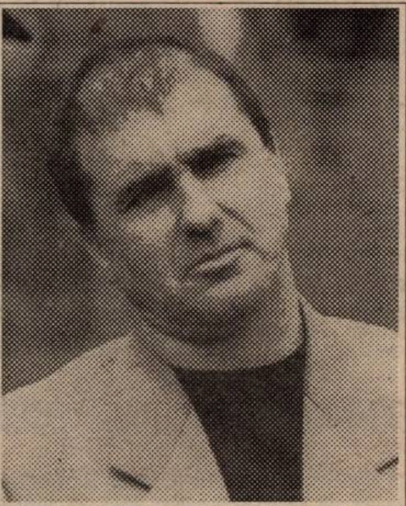

VIKI ROŞCA: "N-am jucat niciodată la Gloria, am fost fotbalist la CSM"

FOTBAL vest

Anul VI Nr. 36 (239) ● 17-23 Septembrie '96
Apare marţi ● 12 pagini ● 800 lei

■ MAGNET ■ MAGNET ■ MAGNET ■ MAGNET ■

CAZUL "PITICU"

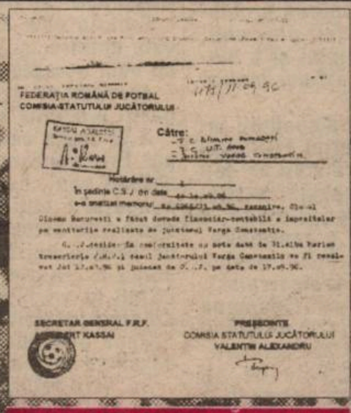

FEDERAŢIA ROMÂNĂ DE FOTBAL
COMISIA STATUTULUI JUCĂTORULUI

Către:

Hotărâre nr.
În şedinţa C.S.J. din data

SECRETAR GENERAL F.R.F.

PRESEDINTE
COMISIA STATUTULUI JUCĂTORULUI
VALENTIN ALEXANDRU

DINAMO NU PLĂTESTE, DAR VREA SĂ ÎNCASEZE

Pag. 7

La Petroşani, fotbalul e interzis!

Commando Viola a simţit că, în Valea Jiului, şi poliţiştii sunt... mineri

pag. 3

ÎN EXCLUSIVITATE PAG. 12

CLAUDIO RANIERI

"Dacă nu prindeam cupele europene, plecam"

VOCEA PORUMBELULUI TĂCUT

(nu iese fum fără zvon, nama' prostii la Bucureşti)

● Toate ziarele de luni scriu că arbitrul Ene i-a ajutat, sâmbătă, pe Jiul... O.K. Da' de ce nu scrie nimeni că i-a FURAT pe Poli?! La ce să scrie, când numitul Ioaniţoaia încearcă să ne convingă la televizor ***că Cosma*** a făcut şi lucruri bune!?!? Când asta?? ● Propunere: ***Dacă Cosma*** tot face ce vrea şi federaţia tace, să-şi facă propriul campionat, cu Petrila, Vulcan, Lupeni şi să dea cu capu-n gură şi banii-n arbitri acolo-n Valea lui! Şi să scrie ziarele lui ce le comandă el. ● Că la Sportul Românesc li se pare mai scandalos că galeria lui Poli s-a dus la Bistriţa să încurajeze Fiorentina! Îmi amintesc de o frumoasă poveste a lui Timofte, care spunea că tifosi lui Porto se bucură când pierde Benfica şi dacă joacă împotriva unei echipe din Noua Zeelandă! Că doar e vorba de fotbal, nu de război. Miticii îi numesc pe suporterii polişti: ***"Fără de ţară!"*** Vă spune mandea, fără de ţară sunt suporterii dinamovişti care au devastat gara din Buzău, au furat şi au bătut propria lor poliţie, din propria lor ţară! ● Şi dacă tot suntem la Dinamo, stau şi mă mir cum le suflă presa-n fluier, apropo de Varga. Dinamo vrea lozu' şi încă repede! Păi dacă UTA a făcut piraterie în cazu' Piticu, cum se cheamă faptul, că acu' vreo două luni Dinamo, la aceeaşi comisie pentru statutul jucătorilor, încerca să convingă că Varga nu le mai aparţine. Şi Poli tace! Iarba din Ştefan cel Mare-i place? Pun pariu că şi în cazul că UTA plăteşte banii pe grila lui Varga, în Bulevardul Ferdinand vor mai trece multe extrase de cont până să apară ordinul de plată din Ştefan cel Mare... ● Ce-i drept, nu înţeleg cum de UTA, care e datoare prin Arad mai mult de juma' de miliard, dacă tot l-a vrut pe Varga, de ce nu s-a mai împrumutat cu vreo-sută de milioane. Ori la bal, ori la spital! ● Mi-e frică de săptămâna asta pe stadionul baronului Neumann! Pe ochi frumoşi nu mai joacă nimeni. S-a dovedit sâmbătă. Tensiunea creşte. Presimt că Foale va face cât de curând cale întoarsă, spre tată-su, spre Gara Mare! Mai e şi Mănăilă, şi, şi... ● Tot la CFR aud că va reveni şi Contescu, sătul să-şi tocească ghetele la tineret speranţe! ● La Reşiţa, Ilie Pătruică, de când cu Viki Roşca, n-a mai venit la stadion! Să fi fost unul dintre cei doi care au votat împotriva fostului antrenor al Gloriei? Nu ştiu de ce, dar cred că pe glonţul lui Pătruică scria Iovan. Dar se pare c-a fost o împuşcătură în gol...

ION GOLUMBU

P.S.: Dacă Dembo se plânge de arbitraje, îl înţeleg! Dacă jucătorii de la Poli se plâng de arbitraje, îi înţeleg! Nu înţeleg de ce se plânge conducerea de arbitraje? Cred că am fost clar! Păi, în trei meciuri afară, echipa a marcat 8 goluri, câte nu marca altădată, în deplasare, într-un campionat! Deci are dreptate când se plânge de arbitraje! De cele de acasă ce să mai vorbesc...

VIVI VANCEA

Pag. 9

"Am renunţat la fotbal numai pentru a-mi păstra imaginea"

MARIUS POPESCU

"L-am adus pe Roşca pentru promovare"

Pag. 5

radio Vest
88.7 MHz
STEREO

Un punct cardinal pentru un profit colosal

TIMIŞOARA
Bd. Mihai Viteazu nr. 1 bis
TEL. 056-194.816; 194.818
FAX: 056 - 194.823

ROENTGEN DN

F.C. FARUL - CEAHLĂUL 3-1: Toma (35,,86), Barbu (38). Ca şi în celelalte 3 situaţii de până acum moldovenii au înclinat steagul pe terenul marinarilor. Eliminat: Solomon (Ceahlăul)-min. 89.

RAPID - A.S. BACĂU 2-0: Bolohan (15), Butoiu (63). Prima victorie a bucureştenilor şi a 22-a în faţa băcăuanilor în cele 51 de jocuri disputate în prima divizie. Jucătorul oaspeţilor, Florin Ionescu, a evoluat pentru a 100-a oară în D.N.

F.C. ARGEŞ - UNIV. CRAIOVA 0-1: Ungur (45). Primele puncte cucerite în deplasare de olteni în acest campionat. Ungur este autorul ultimelor 3 goluri izbutite de Universitatea, care a triumfat ultima dată la Piteşti în ediţia '91-'92 (scor 2-0).

OŢELUL-DINAMO 3-1: Tofan (18), V. Ion (22), Maleş (53) - M. Ivan (76). Meciul 1400 pentru Dinamo în prima divizie şi jocul cu numărul 150 pentru bucureşteanulTâlvan în acest eşalon au concis cu un eşec sever, alb-roşii încasând atâtea goluri câte au primit în primele 5 runde! În minutul 69 Dănciulescu, de la oaspeţi, a ratat un penalty, iar peste alte 12 minute gălăţeanul Tofan a văzut cartonaşul roşu. A fost a doua victorie a Oţelului în faţa lui Dinamo (prima, 2-0, în '93-'94) în 17 confruntări!

SPORTUL STUD.-"U" CLUJ 0-0. În minutul 53 Bogdan Andone a ratat un penalty şi astfel "U" Cluj a rămas în continuare singura echipă neînvinsă şi totodată singura fără gol primit în deplasare!

F.C. BRAŞOV-STEAUA 0-4: S. Ilie (45, 67), Călin (50), Militaru (53). Odată cu eliminarea lui Cheregi (F.C. Braşov, în min. 40, aflat la al 150-lea joc în prima ligă), pe teren a fost o singură echipă. Este a 400-a înfângere a galben-negrilor în D.N.

PETROLUL-F,C, NAŢIONAL 0-1: Albeanu (48). Al 3-lea eşec consecutiv pe teren propriu pentru "găzari"! A 10-a victorie a bucureştenilor în faţa Petrolului în cele 37 de partide disputate pe prima scenă.

GLORIA B-ŢA-CHINDIA 1-2: Sabo (25)- Bîrdeş (31), Bălaşa (34-penalty) Prima confruntare între cele două teamuri în divizie s-a soldat cu al 2-lea eşec al bistriţenilor pe teren propriu în acest campionat.

ETAPA VIITOARE

Et. 7 - 20-21 sept.
FC Naţional - Sp. Stud.; FC Chindia - Petrolul; Steaua - Gloria B-ţa; Univ. Craiova - Dinamo; POLI - FC Argeş; "U" Cluj - Jiul; AS Bacău - Farul; Ceahlăul - FC Braşov; Rapid - Oţelul.

Clasamentul golgeterilor

6 goluri: *Rotariu* (Poli)
5 goluri: *S. Ilie* (Steaua)
4 goluri: *Moisescu* (F.C. Naţional), *B. Andone* (Sportul Stud.), *Strizu* (FC Braşov), *Cioabă* (Jiul), *Săvoiu* (Poli)
3 goluri: *Jercălău* (AS Bacău), *B. Oprea şi Toma* (ambii Farul), *Ungur* (Univ. Craiova), *Guşatu* (Poli), *Bălaşa* (F.C. Chindia).

ETAPA PE COMPUTER

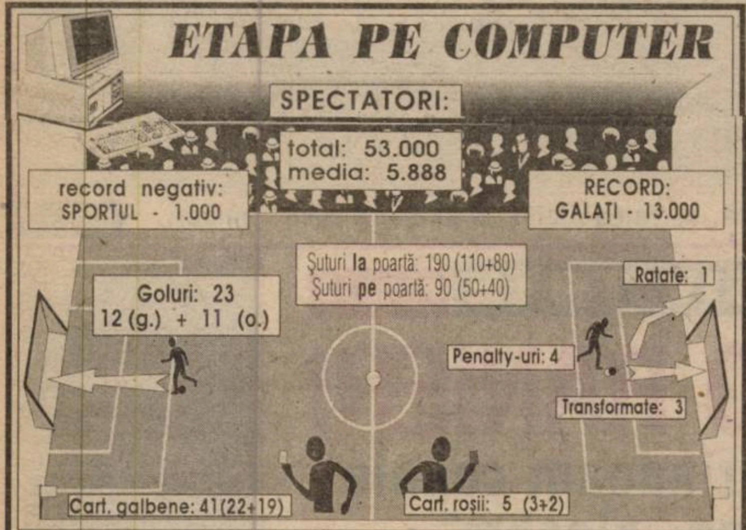

ŞI LA VICTORIE, CONFLICT ÎN VALEA DOMANULUI

ROSSO-NERI AU UITAT DE TRAPATTONI

După prestaţiile modeste ale CSMR-ului în campionatul trecut şi la debutul actualului sezon, suporterii roş-negrilor şi-au pierdut, pe bună dreptate, răbdarea şi au cerut demiterea antrenorului Mircea Chivu. Ceea ce s-a şi întâmplat după eşecul de la Zlatna. Numai că numirea lui Victor Roşca la timona echipei n-a fost acceptată de galeria metalurgiştilor. Motivul? Viki, fost la cârma eternei rivale, Gloria, a avut unele altercaţii cu fanii fostei divizionare naţionale la meciurile directe, disputate mai tot timpul cu "cuţitele pe masă". Evident că este cunoscută rivalitatea dintre echipele aparţinând aceluiaşi oraş. Dar de aici şi până la a contesta profesionalismul lui Victor Roşca este cale lungă. Şi faptul că el a stat cândva pe banca tehnică a Gloriei nu-l va împiedica să obţină rezultatele mult-aşteptate cu CSM Reşiţa. Astfel de cazuri au mai fost întâlnite în lumea fotbalului şi, bineînţeles, la case mai mari. Acum câţiva ani, când Real se afla pe primul loc, Radomir Antici a fost înlăturat, considerându-se că echipa nu joacă destul de spectaculos. Fapt ce nu i-a împiedicat pe cei de la Atletico să apeleze la serviciile antrenorului sârb. Rezultaul? Alb-roşii au cucerit titlul în sezonul trecut! Giovanni Trapattoni a condus destinele lui AC Milan, fiind apoi primit cu braţele deschise şi de tifosi concitadinei Inter, care a obţinut al 13-lea titlu având-l pe "Trap" la timonă. Sunt numai două exemple, care reprezintă un subiect de meditaţie pentru cei care înaintea meciului CSMR - Inter Sibiu au arborat lozinca **"Afară Roşca! Ruşine!"**

În cele ce urmează vă prezentăm punctul de vedere al galeriei Fan Club Rosso-Neri:

SCRISOARE DESCHISĂ PREŞEDINTELUI CSMR, REPREZENTANTULUI SINDICATULUI "VATRA"

Stimaţi domni.

În urma ultimelor măsuri luate de dv. spre binele echipei de fotbal, galeria FAN CLUB ROSSO NERI îşi exprimă totala nemulţumire şi pentru a-şi arăta poziţia faţă de cele petrcute în ultimul timp va trece la forme de protest decente.

Totodată vă anunţăm că noi, momentan, ne întrerupem activitatea până la soluţionarea problemei, care trebuie făcută în spiritul fair-play-ului, a demnităţii şi a rivalităţii, a orgoliului şi a blazonului, a ONOAREI care este în sport dar mai ales în fotbal.

Domnule Marius Popescu, astă vară când aţi început discuţiile cu conducerea galeriei FCRN aţi promis, ca om de fotbal ce păreţi, că vreţi să daţi o nouă dimensiune clubului şi în special secţiei de fotbal, prin aducerea spectatorilor la arenă, a oamenilor de afaceri lângă echipă, a unui antrenor cu FIRMĂ, pentru a demonstra fostei echipe la care aţi lucrat că aveţi "stofă de profesionist".

Momentan aţi făcut chiar invers, prin aducerea unor foşti angajaţi ai clubului Gloria, culminând cu instalarea fostului antrenor la cârma echipei.

Domnule Popescu, aduceţi-vă aminte ce aţi spus că veţi face dacă V. Roşca vine antrenor la CSMR?

Apreciem gestul de-a ajuta galeria prin tot ce s-a făcut şi se va face şi pentru asta vă mulţumim, DAR ASTA NU ÎNSEAMNĂ PREŢUL TĂCERII.

Iertaţi ironia, dar ar mai trebui să ne punem şi alb-albastru la club şi totul ar fi OK. Mai trebuie pusă şi vreo brazdă de glie de pe terenul din Govândari, să fie treaba "oablă".

Galeria este fidelă unor principii, că de aceea este galerie, şi până lucrurile nu se vor îndrepta nu vom accepta compromisuri.

Judecaţi cu discernământul potrivit SITUAŢIA şi găsiţi o soluţie plauzibilă.

A te scuza că nu ai altă soluţie este o minciună. Prin vânzarea unor jucători anul acesta s-au obţinut bani, bani care există şi pe care dacă ţii neapărat îi poţi folosi pentru promovare. Apropo, unde este autocarul? Unde este momentan poziţia de lider a seriei a II-a? Nu uitaţi că se apropie etapa a X-a dle Marius Popescu şi aţi promis că CSMR-ul va fi pe locul întâi!. Aşteptăm să îndreptaţi lucrurile.

Până una alta, vă înmânăm această scrisoare deschisă spre a o citi.

Ea este redactată în 2 (două) exemplare, din care unul va lua drumul redacţiei Fotbal vest.

COMITETUL DE CONDUCERE AL GALERIEI FCRN

Cei 20-25 de fani s-au aşezat în afara spaţiului rezervat lor, recurgând la o grevă a tăcerii, în semn de protest. Când suporterii au aplaudat golul realizat de Marinescu, s-a crezut că lucrurile au început să intre în normal. Numai că schimbările făcute de Victor Roşca, şi anume introducerea lui Dincă şi Marcu, nimeni alţii decât foştii săi elevi de la Gloria, au pus paie pe foc, tehnicianul fiind huiduit violent. A venit însă o reacţie spontană dinspre tribuna întâi, vreo 800 de spectatori apostrofând propria galerie. La finele jocului, câţiva indivizi n-au avut nimic mai bun de făcut decât să-l înjure ordinar, ca la uşa cortului, pe cel care nu este dorit la CSMR. S-au iscat apoi altercaţii verbale şi chiar fizice, care puteau degenera dacă jandarmii nu interveneau oportun.

În speranţa că adevăraţii suporteri vor reuşi să înlăture "buruienile", care prin comportamentul lor fac să pălească florile unei iubiri roş-negre, iată şi părerea lui Viki Roşca faţă de manifestările galeriei: **"Nu am băgat în seamă aceste contestaţii, care nu-şi au rostul. Eu n-am fost niciodată jucător la Gloria ci, dimpotrivă, am fost portar la CSM Reşiţa. Că meseria mea, cea de antrenor, m-a purtat la Gloria, unde am stat 3 ani, asta e cu totul altceva. Sper ca, pe parcursul următoarelor etape, galeria să se convingă de faptul că aducerea mea nu este o greşeală".**

PETRU FUCHS

MAGNET
General manager
RICHARD ANDRESS
FOTBAL vest
Str.Paris nr 2A Timişoara
tel. 056/190656

Director onorific: MARCEL TOLCEA
Director: DUKI POPOVICI
Redactor şef: SANDU USUSAN
Colectivul redacţional: MARIUS BREAZU, OVIDIU PĂCURARIU, PETRU FUCHS, MIHAI COMŞULEA, CORNEL BOCIORT
Redactori editorialişti: MIKI JUNEA, OSCAR MANTO, RADU SUCIU
Şef dep. difuzare: LASZLO MOLNAR
Colaboratori permanenţi: ŞTEFAN MARTON, GHIŢĂ OCHIŞOR, HORAŢIU OLARIU, BRANKO VUIN, FLORIN NEMEŞ, MIHAI CERCEL, RAUL SPILLER, CIPRIAN URICAN, MILE PUTNIK, BORKO IORGOVAN, DAN GÂRLEA
Reporteri speciali: NELU SERE, HORIA CIULEA, LUCIAN GHEORGHIU
Tehnoredactare: CULTURAL srl
TIPAR: WEST TIPO INTERNATIONAL
Timişoara, tel. 123.907

REPLAY

■ Săptămână plină în cupele europene: despre Steaua, după ce a "luat-o" la Madrid, s-au găsit binevoitori (plătiţi sau nu) care să cânte tradiţionalul "ne-a furat arbitrul", cu referire mai ales la faza în care a fost eliminat Baciu. Adevărul este că ierarhiile fotbalistice stabilite sunt cam greu de dărâmat, cei mici fiind cei care trag ponoasele. Iar în cazul de la Madrid, Steaua a fost "ăl mic". Nu acelaşi lucru se poate spune despre întrecerea internă, în care steliştii sunt cei mari şi tari. Nu mai departe decât în etapa a 5-a, militarii (?!) au învins Farul printr-un penalty care n-a fost. La toate procesele şi reprizele care au urmat, toată lumea prezentă în studiourile de televiziune a încercat să ne convingă că lovitura de pedeapsă acor–dată de Huzu a fost justificată. Poate pe unii i-au influenţat aceste emisiuni, pe mine unul în nici un caz. Iar în această situaţie nu ţine zicala cu cei doi care îţi spun că eşti beat. ● În nocturna de la Bucureşti, o victorie mică a Rapidului i-a entuziasmat extrem de tare pe aceeaşi (sau alţi) binevoitori, la fel de plătiţi sau nu. Interesantă faza schimbării lui Băban, pălmuit de Liţă Dumitru când a ieşit de pe teren, dacă ar fi să ne luăm după "Evenimentul" de vineri. Am pronosticat acum câtva timp răcirea relaţiilor dintre cei doi, aşa că lui Marcel nu-i rămâne decât să-şi caute altă echipă. După cum se pare, pe la Bucureşti antrenorii taie şi spânzură. Halagian chiar l-a "tăiat" pe un redactor de la "Evenimentul", numai că l-a tăiat doar de pe lista celor care au făcut deplasarea la Odessa. Acuş ne trezim cu Armeanu' pe listele de candidaţi la Parlament (dacă n-o fi deja "înmatriculat")...

■ Cel mai solicitat arbitru român al momentului este constănţeanul Marcel Lică. În etapa a 5-a a condus meciul Naţional - Bistriţa şi a fost rezervă la Dinamo - FC Argeş. În etapa a 6-a, a condus la centru Braşov - Steaua şi a fost rezervă la Sportul - "U" Cluj. Dacă facem socoteala, Lică a încasat într-o săptămână peste un milion de lei. Asta nemaiţinând seama că alţi arbitri (cu o şarsana mai mică...) stau la coadă pentru a-şi aduce recunoştinţa către Dan Petrescu pentru delegările trecute şi viitoare. Apropo de Dan Petrescu, acesta şi-a găsit într-o bună dimineaţă toate cele patru cauciucuri ale propriei maşini tăiate. Ce să-i faci, "arta" cere sacrificii...

■ Conform planului, Michael Jackson revine la Bucureşti, ca şi acum 4 ani, în timpul campaniei electorale. După cum se ştie, preţul unui bilet la concertul starului american a costat între 45 şi 59.000 lei. Dacă vă amintiţi, la acel spectacol în care trebuia prezentată echipa naţională a României care pleca la Euro '96, biletul de intrare a costat 120.000 lei. Diferenţa - din toate punctele de vedere -vorbeşte de la sine.

■ Trimis la Reykjavik pentru a spiona echipa Islandei, viitoarea adversară a tricolorilor, Gabi Balint s-a destăinuit "Gazetei". La o întrebare inteligentă, **"Cum a fost, Gabi?"**, răspunsul a fost pe măsură: **"a fost cam... repede, în sensul că am ajuns la Reykjavik sâmbătă după-amiaza şi am plecat luni dimineaţă".** Nu ştiu ce ar fi vrut Gabi. Să stea tot concediul acolo pentru un singur meci? Din câte îmi amintesc, omu' a fost în concediu la Miami!

■ **"Am revenit la normal! S-a terminat cu arbitrajele bune şi, în aceste condiţii, nu vor mai apare rezultatele-bombă!"** spunea antrenorul Ion Marin, după meciul Steaua - Farul, părere pentru care tehnicianul constănţenilor a primit o amendă de 500.000 lei. Dacă nu era Steaua la mijloc, totul era O.K. Dar, ce să-i faci, băieţii trebuie apăraţi. De ce? Ca să nu li se strice moralul pentru... Madrid!

■ Ce mai aflăm din "Gazetă"? Aflăm că un comentator radio, Dan Ştefănescu, este un tată fericit, fetele sale gemene Dana şi Roxana au reuşit la examenul de admitere la Facultatea de farmacie din Bucureşti. Să-i trăiască!

■ Apropo de examenele de admitere. Ionuţ Luţu, mijlocaşul Craiovei, a obţinut nota 1 la biologie în examenul pe care l-a dat la Facultatea de educaţie fizică din Craiova. Culmea este că omul n-a fost prins copiind, ci cunoştinţele sale de biologie s-au ridicat la nivelul notei respective. Colegii l-au taxat imediat, poreclindu-l "Nota Unu".

■ UTA a renunţat la Varga, suma cerută de Dinamo fiind peste puterile clubului arădean. Bine că clubul Ministerului de interne nu-şi achită datoriile (cel puţin două, către Poli şi către FRF), dar toţi de acolo sunt "scule". Aş fi curios ce ar fi făcut susnumiţii dacă Dinamo juca într-un campionat european serios? Oricum răspunsul se cunoaşte.

■ Ruşinoasă "Repriza a III-a" a lui Stoica de duminică. Mai ales scuzele pentru calitatea imaginilor de la Petroşani, asupra cărora nu s-a insistat deloc. Omu' şi-a făcut din nou datoria faţă de Cozma.

FAX

C. ENE, CÂNTĂREŢUL TRISTEŢII VIOLETE

JIUL 3 - 2 POLI

Stadion: Jiul
14.9 / 96 ora 17.00
Spectatori: 11.000
Timp: ploios
Teren: moale
Arbitri: C. Ene - Al. Rolea, T. Constantinescu (toţi Bucureşti)
Observator: D. Lăzărescu (Bucureşti)

Şuturi la poartă: 11
Şuturi pe poartă: 4
Cornere: 5
Ofsaiduri: 4

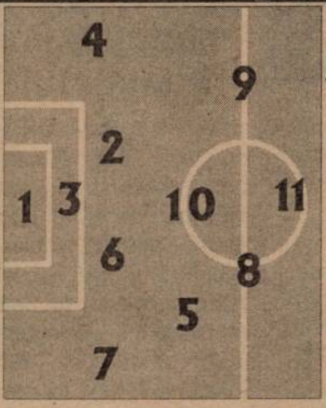

Înlocuiri: 46' S. Radu cu Ştirbulescu (13) **5**
62' Priseceanu cu Huza (15) **5;**
75' I. Radu cu Movilă (14)
Marcatori: TRANDU (23, autogol), CIOABĂ (66, 76 ambele pen.)
Cart. galbene: Mititel, Cioabă
Cart. roşii: Cioabă (86)

Nota	Jiul	Nr.	Nr.	Poli	Nota
5	Toader	1	1	Almăşan	6,5
4	Mititel	2	2	Mogoşanu	6
5	Bivolaru	3	3	Pelici	6
5	Cristescu	4	4	Stoicov	6
6	Priseceanu	5	5	Călin	6
5	Baicea	6	6	Rotariu	6
5	S. Radu	7	7	Guşatu	7
5	I. Radu	8	8	Velcea	6.5
6	Cioabă	9	9	Săvoiu	6.5
5	Tudorache	10	10	Vlaicu (cpt)	7,5
5	Puşcaş	19	11	Trandu	6

pe bancă: Ghiţan (12), Neiconi (16)

pe bancă: (13) Barna, (14) Ivan

Înlocuiri: 76' Călin cu Ţurcaş (12) **6**
80' Velcea cu Kovacs (16)
85' Mogoşanu cu Contescu (15).
Marcatori: Guşatu (43), Săvoiu (62)
Cart. galbene: Pelici, Săvoiu
Cart. roşii: Almăşan (76)

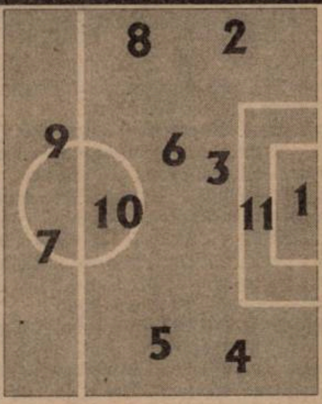

Şuturi la poartă: 12
Şuturi pe poartă: 4
Cornere: 4
Ofsaiduri: 5

GOLURILE: TRANDU (min. 23) autogol, cu capul, fundaşul timişorean fiind surprins de cornerul executat de Priseceanu de pe stânga, minge la care atacanţii gazdelor au ratat "întâlnirea"; GUŞATU (min. 43), plasat, cu capul de la 6-7 m, după un corner-banană executat de Vlaicu de pe partea stângă; SĂVOIU (min. 62) pe contraatac, cu un şut sec bară transversală-gol, atacantul polist fructificând o pasă excelentă, de aproximativ 50 de metri, trimisă de Vlaicu; CIOABĂ (min. 66) din penalty, pentru un presupus fault al lui Călin asupra lui Ştirbulescu. De menţionat că Cioabă a înscris abia la repetarea loviturii dictată de arbitrul Ene, din motive numai de dumnealui cunoscute, prima execuţie fiind apărată de Almăşan; CIOABĂ (min. 76) tot din penalty, în urma unui fault al lui Almăşan - pentru care goalkeeperul violeţilor a primit cartonaşul roşu - asupra aceluiaşi Cioabă. Faza a fost precedată de două faulturi în atac ale petroşenenilor şi o poziţie de ofsaid în care se aflau doi jucători de la Jiul, niciuna dintre aceste infracţiuni nefiind sancţionate.

OCAZII MARI: min. 18 - lovitură liberă Guşatu din poziţie centrală, de puţin pe lângă poartă; min. 20 - Velcea îl deschide pe Călin pe stânga, centrarea bună a acestuia fiind reluată de Guşatu din foarfecă puţin deasupra porţii adverse; min. 46 - ieşire neinspirată a lui Almăşan la acţiunea lui Puşcaş, încheiată cu bâlbâiala atacantului Jiului şi fără emoţii pentru oaspeţi; min. 52 - "cap" periculos Cioabă din poziţie centrală, nu departe de buturile lui Almăşan; min. 72 - centrare Vlaicu de pe stânga, Guşatu întârzie o fracţiune de secundă la întâlnirea cu balonul pe linia careului mic; min. 88 - Rotariu, după un excelent un-doi cu Guşatu care a lăsat apărarea gazdelor ca la dentist, ajunge singur cu Toader însă trimite milimetric pe lângă stâlpul din dreapta porţii; min. 90 - fault în careu asupra lui Săvoiu, sancţionat cu lovitură liberă de la... 17 m. min. 90 - voleu de zile mari al lui Stoicov (cu piciorul drept!), milimetric pe lângă acelaşi stâlp din stânga lui Toader.

● Ciudat acest meci de la Petroşani. În afara celor două penalty-uri - discutabile - şi al autogolului timişorenilor, Jiul nu şi-a creat nici o ocazie clară de gol, dar a câştigat. ● De partea cealaltă, Poli s-a aşezat în teren în aceeaşi formulă tactică pe care o foloseşte şi la Timişoara, lucru din care reieşea clar că apărarea adversă va fi pusă la încercare. ● Misiunea defensivei lui Poli a fost uşurată de acţiunile haotice ale Jiului, o echipă modestă, fără un "cap limpede" care să canalizeze mingile spre poarta adversă. De altfel, cel puţin sâmbătă, minerii au demonstrat că formează o echipă extrem de cenuşie, în care hei-rup-ul deţine supremaţia ca idee tactică. ● Având în vedere că este la +4 şi greu va pierde puncte pe teren propriu, Jiul se anunţă o posibilă "europeană" chiar din acest sezon, lucru care nu poate decât să ne pună pe gânduri. ● Rămânând la atacurile-sanie cu ghetele în zona abdomenului adversarilor pe care le practică alb-negrii acasă, atacuri favorizate sâmbătă şi de terenul moale, la acest capitol s-a detaşat Mititel. Cred că oricărui fundaş din Campionatul Judeţean Timiş i-ar crăpa obrazul de ruşine dacă ar faulta aşa. Până la urmă a văzut şi el un "galben", de ochii lumii. ● Dacă ar fi o scuză pentru jocul modest al gazdelor, aceasta ar purta numele lui Bealcu (accidentat) şi Matincă (suspendat). ● Poli se poate considera pe bună dreptate nesatisfăcută de acest rezultat, pentru că, în ciuda adversităţii arbitrajului, la Petroşani a fost o pâine de mâncat. Nu ştim ce ar mai fi putut face arbitrul Ene dacă ar fi fost transformată imensa ocazie a lui Rotariu sau la voleul lui Stoicov, din ultimul minut. Probabil s-ar fi jucat până venea firma "Telesport" cu instalaţia de nocturnă. ● Ghinionul a fost că fundaşii lui Poli i-au dat ocazia arbitrului să favorizeze echipa gazdă, un lucru într-un fel de aşteptat, mai ales la scorul 1-2. ● Practic, arbitrul Ene a dovedit încă o dată cum o echipă poate fi dezavantajată clar "cu regulamentul în faţă", susţinut fiind de asistentul Constantinescu, care i-a oprit pe Vlaicu şi Guşatu din două situaţii "unu la unu" cu Toader. Că va fi suspendat sau nu, nu mai are nici o importanţă. Oricum, ar fi al 3-lea fluieraş suspendat după un meci al lui Poli. O chestiune care dă de gândit. ● Jiul a dominat doar între minutele 45 - 60, fără nimic concret. ● Pe ansamblu, a fost o partidă reuşită a timişorenilor, care însă au plătit tribut greşelilor individuale şi care s-au dovedit a fi decisive în economia jocului. Că Poli a marcat cele mai multe goluri dintre participantele la DN este evident, însă la fel de clar se poate vedea că şi în clasamentul golurilor primite alb-violeţii sunt vicelideri, o situaţie care spune multe.

MARIUS BREAZU

◆ POLI PULS ◆ POLI PULS ◆

O NOAPTE LA CASTEL

Delegaţia clubului timişorean a fost cazată la Castelul Orlea (45 km de Petroşani), o clădire construită în anul 1782 de nobilul Kendefi Alexius şi transformată astăzi în hotel. Pe unul din culoarele hotelului Imi Demdrovschi a ţinut şi şedinţa tehnică premergătoare partidei, cu două ore şi jumătate înaintea primului fluier. Pe lângă alte aspecte ale jocului, antrenorul lui Poli a insistat pe sarcinile tactice distribuite tânărului Marius Mogoşanu, pentru prima dată titular. El a fost sfătuit să joace sigur, fără înflorituri, cu pase la oamenii apropiaţi sau deschideri lungi, spre vârfuri. Vorba lui Dembrovschi, **"vezi ce-ţi mai spun nea Roti, nea Vlaicu sau nea Ion din poartă"**. Deşi mulţi au considerat hazardată introducerea lui Mogoşanu tocmai la Petroşani, evoluţia lui nu a semănat cu cea a unui debutant. Se pare că tânărul fundaş dreapta este un câştig pentru echipă.

JIUL ŞI MASS-MEDIA

Dacă ziariştii din presa scrisă s-au bucurat de o atenţie peste aşteptări din partea organizatorillor, nu acelaşi lucru se poate spune de cei angajaţi în zona vizualului. Eram obişnuiţi cu câte 3-4 camere de luat vederi la meciuri, însă pe stadionul Jiul a fost doar una singură, aparţinând TVR, celelalte posturi având interdicţie să culeagă imagini de la meciurile Jiului. Mai mult, nici un fotoreporter nu a intrat în incinta terenului, deşi iniţial trimisului nostru responsabil cu "pozele" i s-a permis accesul în incinta terenului, dar numai până la primul fluier al arbitrilor, după care a fost poftit în tribună. Dacă nici alte legi nu se prea respectă în Valea Jiului, de s-ar respecta ROAF-ul, nu-i aşa? Observatorul federal Daniel Lăzărescu s-a mulţumit să spună că **"a fost un joc bun"**, evitând orice alte comentarii despre chestiile din jurul terenului...

LE-A STAT... TABELA

În momentul golului doi înscris de Săvoiu, tabela electronică a stadionului n-a mai arătat nici un rezultat până în finalul meciului, intrând în ... beznă. A "reaprins-o" arbitrul Ene, şi încă de două ori, căutând cu lumânarea (sau lămpaşul?) orice infracţiune comisă - sau nu - de jucătorii lui Poli.

FIECARE O ŢINE PE-A LUI

După meci, Gigi Staicu era mirat că timişorenii au acuzat jocul dur al echipei sale. "Cine a jucat dur, din moment ce Radu şi Priseceanu au părăsit terenul accidentaţi?" Oho! Cei doi s-au accidentat în urma "alunecărilor" pe care le-au făcut de bună voie şi nu în urma faulturilor comise de fotbaliştii timişoreni.

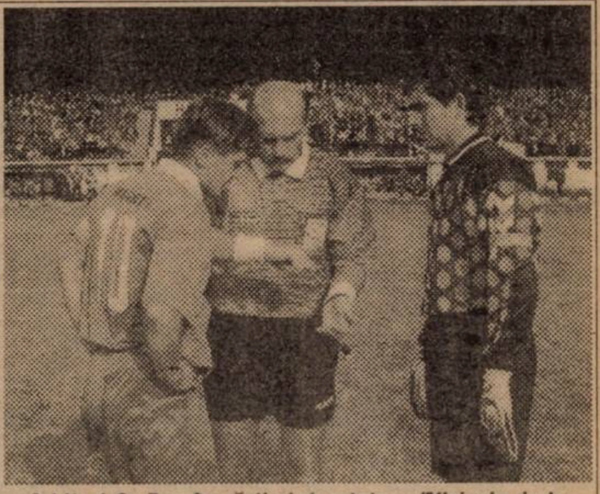

Arbitrul C. Ene împărţind dreptatea: *"Vlaicule, ia tu mingea, că eu iau... banu'!"*

◆ LA CALD ◆ LA CALD ◆

EMERICH DEMBROVSCHI: ***"Arbitrajele au intrat în normal. M-am aşteptat la un asemenea joc tare, ştiam cum se joacă în Valea Jiului şi pentru asta am încercat să luăm măsuri. Trebuie să felicit toată echipa, pentru că toţi au luptat senzaţional. Ce să mai spun? S-a acordat penalty la o fază în care nu era cazul, de s-au mirat şi ei (n.r. jucătorii Jiului). Nu s-a acordat un fault pentru noi înaintea celui de-al doilea 11 m, faultul lui Săvoiu l-a scos un metru în afară. Am avut şi neşansa în final la ocaziile lui Rotariu şi Stoicov. În rest, am intrat în normal cu arbitrajele!"***

GIGI STAICU: ***"Rezultat meritoriu. Am jucat cu dorinţa de victorie caracteristică. Nu suntem puşi la punct cu toate lucrurile. Am jucat la minge, decişi, pe viaţă şi pe moarte, având în vedere că am întâlnit o echipă omogenă şi bine instruită. Poli ne-a fost superioară ca dinamică a jocului."***

JUCĂTORUL MECIULUI

SORIN VLAICU

"Părerea mea este că ne-am bătut singuri. Şi arbitrul a influenţat jocul, dar primele greşeli le-am făcut noi. Mă gândesc la autogol şi la primul 11 m, la care noi am dat ocazia arbitrului să acorde lovitura de pedeapsă."

CLASAMENT D.N.

culeagă imagini de la meciurile Jiului.

Echipa	TOTAL						PENALTY-uri				ACASĂ					AFARĂ					Adevăr	Galb.	Roşii	Media Spect.
							în favoare		împotriva															
							Total	Marc	Total	Marc														
1 NAŢIONAL	6	4	1	1	10-6	13	0	0	1	1	3	2	0	1	4-3	3	2	1	0	6-3	+4	15	0	3333
2 JIUL	6	4	1	1	9-6	13	3	3	1	0	3	3	0	0	8-3	3	1	1	1	1-3	+4	19	1	15000
3 DINAMO	6	4	0	2	11-6	12	1	1	0	0	3	3	0	0	9-2	3	1	0	2	2-4	+3	14	0	5000
4 STEAUA	6	4	0	2	11-8	12	1	1	5	3	3	2	0	1	5-7	3	2	0	1	6-1	+3	14	4	5000
5 U CLUJ	6	3	3	0	8-5	12	2	2	2	1	3	2	1	0	7-5	3	1	2	0	1-0	+3	18	1	5333
6 FC CHINDIA	6	4	0	2	7-6	12	2	2	0	0	3	3	0	0	4-1	3	1	0	2	3-5	+3	9	0	8666
7 FARUL	6	3	2	1	10-4	11	0	0	1	1	3	2	1	0	6-1	3	1	1	1	4-3	+2	18	1	6666
8 OŢELUL	6	3	1	2	8-5	10	0	0	0	0	3	2	0	1	4-2	3	1	1	1	4-3	+1	16	2	9000
9 CRAIOVA	6	2	2	2	9-6	8	3	2	0	0	3	1	2	0	6-1	3	1	0	2	3-5	-1	12	0	6000
10 AS BACĂU	6	2	2	2	8-6	8	4	3	0	0	3	1	2	0	3-2	3	1	0	2	5-4	-1	12	0	4666
11 SPORTUL ST.	6	2	2	2	8-9	8	1	0	2	2	3	1	2	0	5-3	3	1	0	2	3-6	-1	18	1	1666
12 POLI	6	2	1	3	13-13	7	3	3	3	3	3	1	1	1	5-3	3	1	0	2	8-10	-2	11	2	4833
13 FC ARGEŞ	6	1	2	3	5-7	5	0	0	0	0	3	1	1	1	3-1	3	0	1	2	2-6	-4	15	0	5333
14 RAPID	6	1	2	3	6-9	5	2	1	1	1	3	1	0	2	4-6	3	0	2	1	2-3	-4	20	1	10000
15 CEAHLĂUL	6	1	2	3	2-7	5	1	1	2	2	3	1	1	1	1-2	3	0	1	2	1-5	-4	19	2	8000
16 FC BRAŞOV	6	1	1	4	7-16	4	1	1	3	3	3	1	1	1	4-6	3	0	0	3	3-10	-5	25	3	5000
17 GLORIA B-ŢA	6	1	0	5	4-13	3	0	0	2	2	3	1	0	2	2-3	3	0	0	3	2-10	-6	7	2	2333
18 PETROLUL	6	0	2	4	6-10	2	1	1	2	2	3	0	0	3	4-7	3	0	2	1	2-3	-7	18	0	4666

TOP & ANTI TOP

ÎNTRE CEZAR...

1. **SORIN VLAICU.** Mijlocaşul timişorean a fost cu o clasă peste toţi cei care au evoluat pe stadionul din Petroşani.

5. **STEAUA.** Umilită pe Vicente Calderon, echipa bucureşteană s-a răzbunat pe FC Braşov, realizând scorul etapei, urcând încet spre partea superioară a clasamentului.

7044. **PETROLUL ŞI GLORIA BISTRIŢA.** O fostă şi o actuală reprezentantă a României în eurocupe sunt clasate pe ultimele două locuri, "găzarii" pierzând toate jocurile de pe teren propriu.

8594. **DAN CULICOVSCHI.** Un nume dubios, prezent pentru prima dată în topul nostru. Este comentator la Radio Bucureşti şi a relatat mai mult decât ruşinos jocul dintre Jiul şi Poli. Probabil că în final a primit o primă din partea lui Miron Cozma.

9998. **CONSTANTIN ENE.** Cu un asemenea fluieraş nu ne-ar mira nici o victorie a celor din Poiana Mărului asupra lui Ajax! De 10 ori ruşine!

NEAŞTEPTATĂ BOMBĂ PE MALURILE MUREŞULUI

UTA - DACIA PITEŞTI 2-3 (1-0)

Stadion UTA, teren bun, timp frumos, spectatori 2500.
Arbitri: St. Gallovits - Gh. Dumitrescu, C. Pantea (toţi din Oradea).
Observator: Simion Surdan (Timişoara).
Cartonaşe galbene: E. Diaconescu, Szell, Diţă, Isac, badea, Voica
UTA: Pap 4,5 - Şerban 5,5 - E. Diaconescu 5,5, Szell 5, Lucaci 5,5, Prinţipu 5 (48, Moghioroş 5) - Csipkar 5 (77, Baciu), Radu George (cpt) 6, Mănăilă 6 - Mariş 5 (54, Volocaru 5), Foale 5.
Antrenor: Marcel Coraş. Pe bancă: Sinescu, Plisca.
DACIA: L. Diaconescu 6 - C. Pană 6,5 - Diţă 6,5, Stroe 6, Isac 6, Ştefan 6,5 - Badea 6,5 (74, Preda 6,5), Stoica 7,5, Voica (cpt) 7 (84, Ivan), Procorodie 6 - Nicolae 6,5 (89, Florea).
Antrenor: Andrei Speriatu. Pe bancă: Bratu.
Au marcat: MĂNĂILĂ (min 24), cu un şut de la marginea careului mare, la o minge aşezată de Szell; DIŢĂ (min. 47), care a plasat mingea pe lângă Pap, din apropiere; BADEA (min 62), cu capul în urma unei lovituri libere executate de Stoica; PREDA (min 76), reluând din apropiere o centrare a lui Ştefan; RADU GEORGE (min. 87), din lovitură liberă de la 18 m.

● Partida se poate caracteriza prin diferența dintre cele două reprize. După un început ezitant, arădenii au pus stăpânire pe joc, au construit cu răbdare acțiuni ofensive, apropiindu-se tot mai mult de poarta lui L. Diaconescu. ● În min. 19 Radu George a trimis mingea cu capul, portarul a fost depășit, dar Stoica a scos de pe linia porții. ● A urmat golul lui Mănăilă, unul spectaculos și nimic nu lăsa să se întrevadă dezastrul din repriza a doua. ● Nici bine nu s-au așezat cu toții pe bancă, când Diță a reusit egalarea dar nu înainte de a-l faulta pe Prinţipu, fault nesancționat de arbitrul Gallovits! ● Departe de a explica înfrângerea echipei UTA, sau de a scuza evoluția slabă din repriza a doua, dar arbitrul orădean s-a întrecut în greșeli, pe care aș dori să le cred neintenționate. ● În același timp sper că nu au trecut neobservate supervizorului Simion Surdan. După nesancționarea faultului de la primul gol, la al doilea gol al oaspeților, centralul l-a sancționat pe Șerban cu fault la un contact normal cu un adversar. În plus arbitrul partidei n-a acordat câte un penalty fiecărei echipe, la câte un fault clar în careu! ● Inexplicabilă căderea echipei arădene în repriza a doua. ● De altfel, s-a resimțit mult absența lui Varga, care n-a jucat din motivele bine știute. ● Oaspeții au venit la Arad fără câțiva titulari, dar hotărâți să-și joace șansa până la capăt. Încă din primele minute ale partidei s-a putut observa marcajul strict aplicat adversarilor care, atunci când au avut ocazia, au atacat cu trei-patru jucători ● Dacia a obținut o victorie nesperată în fața unei echipe care n-a știut să exploateze momentele de joc bun din prima repriză ● După această înfrângere totul trebuie luat de la capăt, fără să se uite că au trecut abia șase etape de campionat!

OVIDIU PĂCURARIU

la cald... la cald... la cald... la cald...

ANDREI SPERIATU: *"Fotbalul este un cazan cu smoală în care drăcușorii, adică fotbaliștii, ne fierb pe noi, antrenorii. După semieșecul din etapa trecută de pe teren propriu, acum am reușit un rezultat care mă bucură enorm, mai ales că am venit fără cinci titulari. Mai sunt bucuros că am promovat în echipă tineri care au dat satisfacție, mai ales Diță și Badea. Rămân un împătimit al fotbalului pe care trebuie să-l trăiesc zi de zi. În fotbalul românesc se simte un aer profesionist, echipele aflate în deplasare reușind tot mai des victorii."*

MARCEL CORAȘ: *"A fost un meci câștigat de oaspeți datorită greșelilor noastre din apărare. Nu comentez arbitrajul. Pentru acest rezultat îmi asum întreaga responsabilitate. La Alba Iulia vom încerca să recuperăm cele trei puncte."*

DIN ŞI DEDESUBT TRIBUNĂ

● Ironia soartei a făcut ca Andrei Speriatu, fostul coechipier de la Sportul Studențesc al lui Marcel Coraș să-l oprească pe acesta din ascensiunea care o cunoscuse în primele etape cu echipa sa.

● Oaspeții s-au prezentat la Arad, fără câteva piese de bază printre care amintim pe Vilău și Grigoriu și cu toate acestea au reușit o victorie neașteptată.

● Inițial pe lista de rezerve a echipei UTA a figurat Ștefănică. În ultimul moment a apărut numele lui Plisca în locul lui Ștefănică. Ce se întâmplase? Viza medicală expirase și din neglijență nu a fost reactualizată.

JUCĂTORUL MECIULUI

MARIUS STOICA

"Am venit la Arad fără pretenții și fără câțiva titulari. Am reușit victoria deoarece, cred eu, am vrut mai mult decât adversarii noștri. Mulțumesc tuturor colegilor mei de echipă pentru efortul depus."

Suporter club RED FIGHTERS

Incredibil! A doua echipă a Piteştiului învinge Aradul!

Cu +4 la "adevăr", sâmbătă, UTA pleca în meciul cu Dacia Pitești favorită certă, și nimeni dintre spectatorii prezenți, nici în cele mai negre coșmaruri, nu anticipau dezastrul... Păcat! Prin rezultatele de până acum, sâmbătă, echipa antrenată de Marcel Coraș a reușit să atragă 4.000 de spectatori, record pentru această ediție de campionat! Păcat! Deocamdată nu tragem în conducători, antrenor sau jucători, dar la o repetare a... dezastrului, "ne vom supăra"! Păcat! Oamenii au plecat de la stadion triști, unii cu lacrimi în ochi, alții înfundând birturile de necaz!

Mai mult ca niciodată galeria a fost alături de echipă, încurajând-o și la 1-1, și la 1-2, ba chiar și la 1-3!! Rușinată de propria evoluție, echipa UTA-ei, după fluierul final, a plecat "pușcă" spre vestiare, neavând tăria de caracter de a-și saluta propria galerie. Singurul jucător care i-a salutat pe RED FIGHTERS a fost Dan Mănăilă, pentru care ne păstrăm o stimă deosebită!

Rămânem stupefiați de faptul că Aradul nu poate "ține" o echipă de fotbal! Domnilor, UTA nu mai poate trăi din amintiri! Acea statuie din fața clubului, acea placă cu frumoase aduceri aminte, acele trofee din vitrina clubului sunt doar urme ale trecutului, dacă nu sunt dublate de performanțe imediate!

În ciuda eșecului de sâmbătă RED FIGHTERS organizează deplasarea suporterilor pentru meciul de sâmbătă la Alba Iulia. Înscrierile se fac miercuri, 18 septembrie, între orele 17 - 19, în fața stadionului, la dl. Bocioacă Dumitru. Sperăm ca după meciul de sâmbătă să ne revină zâmbetul pe buze! Nu e târziu!!

În maxim 2-3 săptămâni, suporterii din galerie vor avea ocazia de a intra în posesia mult așteptatelor fulare, care, sincer, le vor concura serios pe cele... străine.

RED FIGHTERS

CHEIA SUCCESULUI - SFINŢIREA VESTIARULUI!

la cald... la cald... la cald... la cald...

IOAN CIOCAN: *"Sunt dezamăgit. Arbitrajul a fost corect până la pauză. Nu știu dacă n-a fost ofsaid la golul doi. Așa cum a arbitrat Viorel Badea în repriza secundă ați fi putut arbitra și dvs. Nu se poate spune însă că am pierdut din cauza acestui fapt. N-am fost în stare să facem nimic pe teren. Jucătorii sunt nepregătiți fizic."*

OCTAVIAN FOALE: *"Mă bucur că nu lucrez degeaba. Băieții sunt dispuși să muncească, așa cum au făcut-o și la Reșița, cu Gloria, unde din păcate două greșeli ne-au costat două goluri. Cei din Zlatna n-au avut practic nici o ocazie de gol, noi închizându-ne destul de bine în apărare. Am câștigat și în construcția jocului și faptul că am ratat multe ocazii demonstrează acest lucru. Nu fac nominalizări, nedorind să știrbesc meritele nimănui la acest succes. Victoria aparține întregii echipe."*

JUCĂTORUL MECIULUI

ZORAN GLIGOROVICI

"Mă bucur nespus de mult pentru această victorie. Am spart în sfârșit gheața și sper că s-a terminat cu ghinionul care ne-a urmărit în primele 5 etape. Dedic succesul tuturor băieților, care s-au dăruit mult în acest joc. Odată cu venirea lui nea Tavi echipa a căpătat din nou încredere în forțele ei și sunt convins că rezultatele nu vor întârzia să apară."

CLASAMENT A II

Echipa	TOTAL						ACASĂ					AFARĂ					ADE -V-R
1 DACIA	6	4	1	1	9-6	13	3	2	1	0	5-2	3	2	0	1	4-4	+4
2 GLORIA	6	4	1	1	8-6	13	3	3	0	0	6-3	3	1	1	1	2-3	+4
3 CFR CLUJ	6	3	3	0	6-2	12	3	3	0	0	4-0	3	0	3	0	2-2	+3
4 ELECTRO	6	3	2	1	8-4	11	3	2	1	0	6-1	3	1	1	1	2-3	+2
5 ARO	6	3	1	2	9-5	10	3	3	0	0	7-1	3	0	1	2	2-4	+1
6 UTA	6	3	1	2	9-7	10	3	2	0	1	7-5	3	1	1	1	2-2	+1
7 ASA TG.M.	6	3	1	2	6-6	10	3	1	1	1	2-2	3	2	0	1	4-4	+1
8 MOTRU	6	2	3	1	9-6	9	3	1	2	0	4-2	3	1	1	1	5-4	0
9 INTER	6	2	3	1	7-5	9	3	2	1	0	7-2	3	0	2	1	0-3	0
10 FC MARAM.	6	2	3	1	7-7	9	3	1	2	0	2-1	3	1	1	1	5-6	0
11 CSM REȘ.	6	2	2	2	8-7	8	3	2	1	0	6-1	3	0	1	2	2-6	-1
12 CORVINUL	6	2	1	3	6-9	7	3	2	1	0	4-1	3	0	0	3	2-8	-2
13 SATU MARE	6	2	0	4	9-10	6	3	2	0	1	8-6	3	0	0	3	1-4	-3
14 MIN. ZLATNA	6	2	0	4	9-12	6	3	2	0	1	7-5	3	0	0	3	2-7	-3
15 ALBA IULIA	6	2	0	4	6-12	6	3	2	0	1	4-2	3	0	0	3	2-10	-3
16 UNIREA DEJ	6	1	2	3	4-6	5	3	1	1	1	1-1	3	0	1	2	3-5	-4
17 CFR TMȘ.	6	1	0	5	4-9	3	3	1	0	2	3-4	3	0	0	3	1-5	-6
18 GAZ METAN	6	0	2	4	1-6	2	3	0	2	1	1-2	3	0	0	3	0-4	-7

CFR TMŞ - MINAUR ZLATNA 3-1 (1-0)

Stadion CFR, timp schimbător, dar fără ploaie, teren bun, spectatori 400
Arbitri: M. Ionescu - V. Badea (ambii din Ploieşti), M. Sandu (Buzău)
Observator: Zoltan Erdely (Slatina)
Cartonaşe galbene: Timar, Damianovici, Himcinschi, N. Petre
CFR: Boldor 6,5 - Artimon 6 - Himcinschi 6, Pavlov 6, Ianoşev 6,5, Chira 6,5 - Stoican 6,5 (78, N. Petre), Gligorovici 7,5, Militaru 5,5 (46, Ianu 6) - Simcelescu (cpt) 5,5 (72, Perdei), Damianovici 6,5.
Antrenor: O. Foale. Pe bancă: Bota, Panaitescu.
MINAUR: M. Rusu 6 - Fătu 5 - Uleşan 5, Burnete 5, P. Rusu 5 (57, Duţă 5) - Tenghea 5 (53, Stoica 5,5), Găldean 5, Alexandru 5, Timar 5 - S. Mărginean 5 (74, Brumar), Miuţă 5 (cpt)
Antrenor: I. Ciocan. Pe bancă: Magiaru, Burghelea.
Au marcat: GLIGOROVICI (min 42), cu un şut splendid de la marginea careului mare în stânga lui Rusu, după o aşezare a lui Damianovici; DAMIANOVICI (min 48), care a reluat de la 8 metri în plasă aşezarea cu capul a lui Stoican; N. PETRE (min 81), care a şutat sec din mijlocul careului mare, după ce a stopat elegant mingea pe piept în prima fază, la o centrare a lui Himcinschi, urmată de o fentă derutantă a lui Perdei; STOICA (min 89), care a transformat impecabil o lovitură liberă de la 16 metri.

● Au trecut două săptămâni și jumătate de când Octavian Foale a preluat gruparea alb-vișinie și munca depusă în această perioadă a fost încununată de primul succes. O victorie logică, care n-a stat nici un moment la îndoială ● Față de partida cu Minerul Motru antrenorul gazdelor și-a luat măsuri în apărare, evoluând cu doi stoperi la marcaj (Ianoșev și Pavlov) în fața liberoului Artimon ● În prima repriză până la spectaculosul gol al lui Gligorovici ceferiștii n-au avut ocazii prea mari. Dar în partea a doua a meciului dacă tabela de marcaj ar fi indicat la un moment dat 7 sau 8 goluri diferență n-ar fi mirat pe nimeni. Stoican a fost campionul ratărilor, nereușind să-l învingă pe Marcel Rusu în două situații de singur cu portarul! Au mai ratat rând pe rând Ianu, Damianovici, N. Petre și Pavlov. ● Formația din Zlatna, care de la promovarea în eșalonul doi se poate lăuda doar cu o victorie la Vâlcea și două remize, toate în ediția trecută, suferind 17 înfrângeri în 20 de deplasări, a pus puține probleme lui Boldor. Poate doar în primele minute ale jocului, când șuturile lui Mărginean și Miuță au fost parate de portarul timișorean și la faza golului, ce-i drept frumos, marcat de Stoica din lovitură liberă. ● O notă bună pentru mijlocașul Gligorovici, care a recuperat multe baloane la centrul terenului, depunând un efort considerabil, cât și pentru tânărul Omer Damianovici, care poate fi o soluție într-un atac care a găsit drumul spre gol, pe teren propriu, după 222 minute!

SANDU USUSAN

FEROVIARII AU ÎNCEPUT MECIUL MAI REPEDE!

Interesant modul în care CFR-ul face încălzirea dinaintea meciului. La fel ca și în partida cu Minerul Motru, obisnuitele exerciții de încălzire au fost înlocuite cu o miuță, în care atacanții și mijlocașii înfruntă pe cei din linia de fund. Totul se petrece sub atenta îndrumare a antrenorului ***Octavian Foale***. Deci până se aude primul fluier al arbitrului, ceferiștii au deja vreo 10 minute de joc!

DUPĂ 45 DE MINUTE, TUŞIERUL A DEVENIT CENTRAL!

Acuzând o ușoară întindere după efortul depus în primele 45 de minute, arbitrul de centru, ***Mircea Ionescu***, a trecut la tușă în repriza secundă, locul lui fiind luat de arbitrul asistent, ***Viorel Badea***. Ambii s-au achitat bine de sarcină, astfel că declarația antrenorului oaspeților, făcută la finele partidei, n-are nici o acoperire.

VESTIARUL DE LA GARA MARE A FOST SFINŢIT

După atâtea ghinioane care s-au adunat în primele 450 de minute ale acestei ediții de campionat antrenorul ***Octavian Foale*** a găsit cheia succesului. Cum? Marți, 10 septembrie, a fost adus pe arena de lângă Gara Mare preotul ***Dan Dragomir***, care a sfințit vestiarul timișorenilor. Și prima victorie a apărut! Să fie într-un ceas bun!

ŞI A VENIT ŞOCUL SCHIMBĂRII ANTRENORULUI

Dialoguri inerente

MARIUS POPESCU

După cum precis știți, săptămâna trecută, în timp ce "Fotbal vest"-ul aștepta să intre la tipar, la CSMR, a avut loc ședința Consiliului de adminstrație, care a acceptat demisia lui Mircea Chivu din funcția de antrenor principal, numindu-l în loc pe Victor Roșca. Atunci, la cald, au rezultat rândurile de mai jos, care, evident, nu și-au mai găsit locul în numărul trecut, dar pe care le considerăm la fel de interesante și... actuale în... această marți.

REP.: **Există vreo clauză în contractul cu Victor Roşca referitoare la obiectivul echipei?**

M.P.: Obiectovul rămâne cel fixat la începutul campionatului: PROMOVAREA ÎN DIVIZIA NAȚIONALĂ! Iar în contract vom mai stipula o clauză care va condiționa situarea echipei, la sfârșitul turului, pe o poziție care să-i permită atacarea promovării în retur.

REP.: **Aţi fost preşedinte la Gloria, acum vă aflaţi în aceeaşi postură la CSMR. Alături de dvs. a mai venit în Valea Domanului şi un alt preşedinte de la Gloria, Iosif Riteş. Apoi, au mai apărut şi**

"Victor Roşca a fost adus pentru promovare!"

REP.: **Dle. Marius Popescu, deci schimbări la CSMR...**

M.P.: După meciul de la Zlatna, antrenorul Mircea Chivu m-a contactat și m-a rugat să-i iau în considerare cererea de demisie, motivând că se simte foarte stresat și nu mai poate continua. Vreau să menționez că Mircea Chivu a beneficiat de toate condițiile necesare performanței.

REP.: **Alte motive n-au existat?**

M.P.: Mircea Chivu a mai spus și altele întregii conduceri, cât și sindicatului liber al CSR, care, împreună cu echipa managerială se implică în destinele acestui club. Dar, n-are rost să "dezgropăm morții".

REP.: **Şi Consiliul de administraţie cum a reacţionat?**

M.P.: Întâi s-a pus în discuție demisia lui Mircea Chivu, care a fost aprobată. Apoi s-au căutat soluții pentru înlocuirea lui. După lungi dezbateri s-a hotărât ca acesta să fie Victor Roșca, urmând ca el să-și aleagă colaboratorii. S-a hotărât ca durata contractului cu Roșca să fie de un an...

jucătorii Dincă şi Marcu. Acum a venit şi ex-antrenorul Gloriei, Victor Roşca! Nu cumva se urmăreşte să se aducă în Valea Domanului şi... locul ocupat de Gloria în clasament?

M.P.: Eu mă bucur pentru locul ocupat de Gloria! Le doresc din tot sufletul să termine campionatul acolo! Dar, în același timp, îmi doresc ca **echipa mea**, CSMR, să termine pe locul 1, care să-i dea dreptul la promovare! Campionatul este abia la început și vom vedea ce va fi în continuare. Privitor la aluzia răutăcioasă pe care ați făcut-o, vă înțeleg, știindu-vă un suporter înflăcărat al Gloriei!

REP.: **Pe când eraţi preşedinte la Gloria îmi spuneaţi că sunt un suporter înflăcărat al CSMR-ului!**

M.P.: Sincer, de dumneavoastră nu mă pot plânge, am colaborat mereu foarte corect. Să știți că ideea aducerii tuturor acestor oameni nu-mi aparține! N-am încercat să trag toată Gloria după mine! Un Consiliu de administrație foarte puternic nu poate fi influențat! Ideea aducerii lui Victor Roșca a fost generală, idee la care am subscris și eu. Din cei nouă membri ai consiliului, șapte au votat pentru Victor Roșca.

REP.: **Ce va aduce nou la echipă Victor Roşca?**

M.P.: În primul rând un suflu nou. Eu îmi pun mari speranțe în acest antrenor, și în special în faptul că va capacita lotul de jucători care, până acum, nu și-a etalat adevărata valoare! Am mai spus-o și susțin în continuare că avem poate cel mai bun lot din seria a doua a diviziei A!

REP.: **Poate că jucătorii n-au fost suficient de motivaţi?**

M.P.: Suntem cu obligațiile față de jucători achitate la zi. La CSM se joacă pe prime mari. Fotbaliștii beneficiază de condiții excelente de cazare, transport etc. Tot ce se așteaptă de la conducere este îndeplinit. Conducerea așteaptă rezultate. Deocamdată **(interviul a fost realizat înaintea etapei de sâmbătă)** echipa nu a jucat. Sperăm ca prin această schimbare să ajungem acolo unde ne e locul. Dacă nu va fi așa, înseamnă că treaba "scârțâie" în altă parte.

REP.: **S-au vehiculat şi alte nume de antrenori ca... posibile pe banca CSMR-ului...**

M.P.: Așa este. Dar acum n-are rost să dăm drumul la bârfe... Viki Roșca a fost numit și ținând cont de posibilitățile financiare ale clubului. Alți antrenori au solicitat niște facilități pe care nu le putem satisface, ținând cont că și timpul era foarte scurt. Doresc să mai inserați în "Fotbal vest" că lui Costică Rădulescu nu i s-a oferit nici o sumă de bani **în momentul** demisiei lui Mircea Chivu

PETRU FUCHS

CSM REŞIŢA - INTER SIBIU 3-0 (1-0)

Stadion Valea Domanului, spectatori 1000, teren îmbibat cu apă dar acceptabil, timp înnorat.
Arbitrii: C. Zotta - V. Avram, N. Marodin (toţi din Bucureşti)
Observator:Ioan Igna (Timişoara)
Cartonaşe galbene: C. Cojocaru, Marinescu, R. Sandu, Ciucur, Cl. Balaci, Terchilă, Teodorescu, Cornaci, Caşolţan, Gabor.
Cartonaş roşu: Cornaci (min. 74)
CSMR: Boşca (cpt.) 5 - R. Sandu 6 - C. Cojocaru 6, Ibric 7,5, Panescu 6,5 - Ciucur 7,5, Doană 6 (56, Dincă 6,5), M. Bătrânu 7 (76, Perşa), Marinescu 8 - Cl. Balaci 6 (58, Marcu 6), Szijj 7,5. Antrenor: Victor Roşca. Pe bancă: Gh. Popa, Ciocoi.
INTER: Gângă 5,5 - L. Cotora (cpt.) 5 - Tolciu 6, Terchilă 5, Teodorescu 5, Cornaci 4 - Demian 5 (70, S. Sabău 5), Cr. Lazăr 6, C. Szegedi 6 - Caşoltan 5 (58, Mara 5,5), C. Popa 6 (46, Gabor 5). Antrenor: Cornel Ţălnar. Pe bancă: Fl. Cotora, Zotincă II.
Au marcat: MARINESCU (min. 31) cu capul, din 5m, după lovitura liberă executată de C. Cojocaru, SZIJJ (min. 75), din voleu, de la 4m, după acţiunea lui Ciucur urmată de centrare, SZIJJ (min. 86) cu latul, în poarta goală, după o pătrundere spectaculoasă a lui Marinescu blocată prin fault de Gângă, mingea ricoşând la autorul golului.

Grea misiune pentru noul antrenor al CSMR-ului de a alcătui o formulă de echipă cu care să înfrunte fosta divizionară națională care pe deasupra mai era neînvinsă în primele 5 etape. În plus, Victor Roșca a trebuit să înfrunte și ostilitatea galeriei "rosso-neri" care au afișat pe locul lor rămas liber îndemnul "AFARĂ ROȘCA!" ● După cum a debutat partida se părea că sibienii au venit chiar după 3 puncte, Boșca culegând, în min. 5, o minge din fața lui C. Popa pe care C. Szegedi o "pictase" cu inscripția "gol" atunci când a centrat de lângă un C. Cojocaru visător. ● Dar a ieșit la rampă un jucător așteptat cam demult să confirme, Lucică Marinescu, care pur și simplu și-a "înhămat" colegii la treabă recuperând mingi, pătrunzând în careul advers, creând panică la poarta longilinului Gângă. Astfel în minutul 31 el a reușit golul psihologic, sărind cu cel puțin 20 cm mai sus decât portarul advers, atunci când a catapultat cu capul mingea în vinclul porții sibiene. ● Din acest moment sibienii au ieșit la atac, dar Ibric i-a anihilat, rând pe rând, pe periculoșii Cașolțan și C. Popa. După pauză, cu toate că a intrat "cangurul" Gabor, interiștii s-au stins încetul cu încetul în fața unui trio care a evoluat senzațional în repriza a doua și aici mă refer la triunghiul Ciucur - Szijj - Marinescu. ● Iar dacă Vali Ciucur l-a ridiculizat pe Cornaci, obligându-l pe acesta să-l lovească cu piciorul în cap și normal să fie eliminat pentru cumul de cartonașe, ceilalți doi au profitat de superioritatea numerică manevrând pe spații largi, iar Joska Szijj să înscrie chiar de două ori stabilind un scor de forfait la care nimeni nu spera în debutul meciului ● Deși huiduit îndelung și înjurat ca la ușa cortului, de galeria rosso-neri, Victor Roșca a făcut două mutări de "profesionist" introducându-i în min. 56 și 58 pe Dincă și Marcu, foștii lui elevi la Gloria, mutări care s-au dovedit determinante în crearea superioritățiila centrul terenului, care a mai însemnat și "închiderea" oricărui culoar spre poarta lui Boșca.

PETRU FUCHS

LA CALD ◆ LA CALD ◆ LA CALD

VICTOR ROȘCA: ***"Mi-a fost teamă de o echipă care până acum n-a pierdut nici un meci și pe deasupra n-a primit nici un gol în meciurile disputate în deplasare. Cred că ideea de joc pe care am schițat-o săptămâna aceasta a fost repede însușită de acești talentați jucători care s-au dovedit a fi și bine pregătiți fizic. S-a și văzut, noi terminând în forță jocul.***

CORNEL ȚĂLNAR: ***"Astăzi reșițenii au fost mai buni decât noi și îi felicit pentru victorie!"***

JUCATORUL MECIULUI

LUCIAN MARINESCU

"Am jucat azi mai bine așezați tactic și am dorit din tot sufletul să câștigăm, iar după ce Cojocaru "a bătut pe lung" găsindu-mă unde trebuie, golul înscris de mine a făcut să fim siguri că-i putem învinge pe sibieni. Cu răbdare se pot face lucruri bune."

TOP & ANTI TOP

ÎNTRE
CEZAR...

1. **VICTOR ROȘCA.** Era și timpul ca talentatul antrenor să revină acolo unde-i este locul. Să sperăm că CSMR-ul va izbuti acum să facă saltul mult așteptat.

2. **JOSKA SZIJJ.** După atâtea ghinioane, Szijj a început să marcheze gol după gol.

3. **GLORIA REȘIȚA.** Continuă miracolul echipei din Govândari. Plus patru în clasamentul adevărului după 6 runde! Cine se gândea?

5. **OMER DAMIANOVICI.** Tânărul atacant al CFR-ului începe să confirme încrederea acordată de antrenorul Octavian Foale.

7543. **UTA.** Bombă la Arad! După doi ani și trei luni "Bătrâna doamnă" a pierdut în fața propriilor suporteri. La 17 iunie '94 a fost 0-1 cu Dinamo București, în Divizia națională. Și acum 2-3 cu... Dacia Pitești. Fără comentarii!

☺ miniCRONICI SUBIECTIVE ☹

Beloia ratează cele trei puncte!

GAZ METAN MEDIAȘ - GLORIA REȘIȚA 1-1 (1-1)

Carol Oțil (antrenor Gloria): **"A fost în primul rând un meci foarte greu datorită gazonului înbibat cu apă. De altfel, pe tot parcursul partidei a plouat, uneori chiar torențial.**

Am știut că medieșenii au atac bun și un mijloc pe măsură și joacă în general cu devieri. Așa că le-am solicitat jucătorilor mei să joace în bloc, să se grupeze mereu în jurul mingii, să păstreze marcajul, să se dubleze. Gazdele au dominat, într-un meci fără valențe spectaculare, un meci de luptă. După ce *Veche* a egalat printr-o execuție superbă, cu un șut din unghi la colțul lung , gazdele, vreun sfert de oră, au jucat ușor la intimidare. Arbitrajul a fost însă mulțumitor.

În final, în penultimul minut, Beloia, scăpat singur cu portarul, a ratat șansa de a ne întoarce cu trei puncte de la Mediaș.

Am folosit formația: ***Toader 7 - Costescu 7 - Tuluc 7, R. David 7, Mitar 7,5 (A. David), Veche 8 - Laczko 7,5, Chiș 7,5, Dacica 7 (Nanu) - Beloia 7,5, V. Rus 7 (Dumitru)."***

CELELALTE REZULTATE

CORVINUL - MIN. MOTRU 1-1: Mitrică (89-penalty) - Axinte (61-penalty)
ELECTROPUTERE - CFR CLUJ 1-1: Șoavă (74) - Iepure (64)
UNIREA DEJ - ARO CÂMPULUNG 1-0: C. Ivan (59-penalty)
OLIMPIA SM - ASA TG MUREȘ 2-3: L. Paul (22), Fabian (65) - Ciula (18), Stanciu (36), Cioloboc (67)
UNIREA AI - FC MARAMUREȘ 3-1: Pusztai (39,65), M. Munteanu (89) - Rednic (23)

REZULTATE A I

Petrolul Moinești - Danubiana 2-0; Foresta - Steaua Mizil 8-0; Metrom Brașov - Gloria Buzău 4-0; Metalul Plopeni - Dunărea Galați 0-0; Poiana Câmpina - Precizia Săcele 1-1; Dunărea Călărași - Tractorul Brașov 1-0; Rocar - Polit. Iași 0-1; Cetatea Tg. Neamț - Dacia Brăila 0-2; FC Onești - FC Bucovina 3-0.

În clasament: 1. **Petrolul Moinești 15p** (8-6); 2. **Polit. Iași 14p** (10-3) .... 16. **Cetatea Tg. Neamț 6p** (5-11); 17. **Danubiana 4p** (5-8); 18. **Steaua Mizil 2p** (1-19).

ETAPA VIITOARE **Et. 7 - sâmbătă, 21 septembrie**

Min. Zlatna - Gaz Metan; Inter Sibiu - CFR Tmș.; A.S.A. - CSM Reșița; CFR Cluj - Dacia; Min. Motru - Electroputere; Gloria Reș. - Corvinul; FC Maram. - Unirea Dej; ARO - Olimpia SM; Alba Iulia - U.T.A..

ECHIPA FOTBAL vest

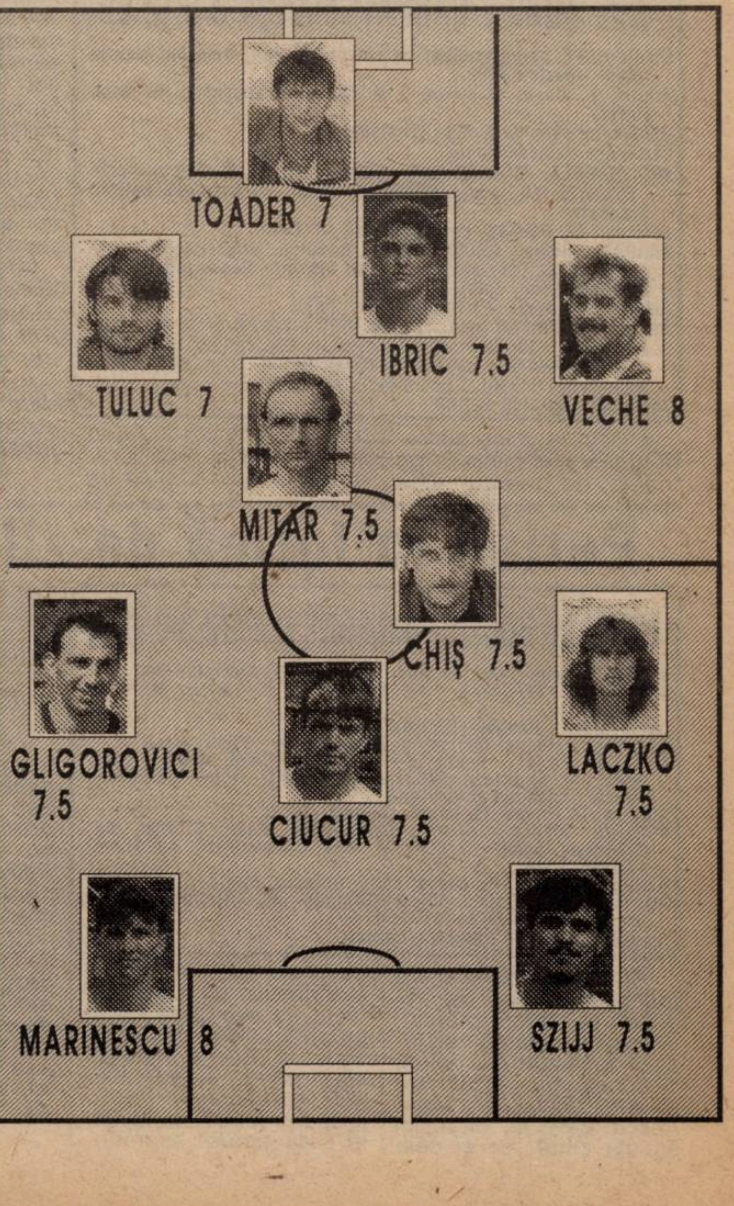

Prima victorie pe teren propriu

FC ARAD TELECOM - MINERUL B.B. 2-1 (1-0)

Stadion Telecom, timp frumos, teren moale, spectatori 200.
Arbitri: A. Dida - Fl. Mirea, S. Buzărnescu (toţi trei din Craiova)
Observator: Adrian Cuzmanovici (Reşiţa).
Cartonaşe galbene: Ujvari, Boloş, Buricea, Sârbuţ.
Cartonaşe roşii: Ujvari, Buricea.
F.C. ARAD-TELECOM: S. SABĂU -Barna - IOJA (70, Ziller), BUGARIU, Juncu - Boloş (55, Sârbuţ), Riviş, Madoş, CÂMPIAN (87, Tambor) - Ujvari, ŞTEFELIGĂ.
Antrenor: I. Popa. Pe bancă: Irimia, Pantea
MINERUL BAIA BORŞA: Timiş -BUDEA (cpt) - Ţiplea, Buricea, Ilieş, Crasnic (25, Maricuţ) - Cr. Frunză (68, Bolda), CĂTINEANU, ZAHARIUC - N. Frunză, M. Sabău (33, Mihali)
Antrenor: Gh. Jigău. Pe bancă: Moceanu, Roman.
Au marcat: UJVARI (min.15), care a pătruns în careu şi a şutat în colţul lung; MADOŞ (min. 66), cu capul în urma loviturii libere executate de Riviş; ZAHARIUC (min. 82) după ce a pătruns în careu şi a driblat portarul, a şutat în poarta goală.
JUCĂTORUL MECIULUI: ŞTEFELIGĂ

● În sfârşit arădenii au reuşit o victorie pe teren propriu şi aceasta după mari emoţii. ● Cu toate că au reuşit un prim gol relativ repede, după numai cincisprezece minute, gazdele în loc să calmeze jocul s-au angrenat într-un fotbal de uzură, protestând la mai toate deciziile arbitrului A. Dida ● Ce-i drept, şi acesta a comis câteva greşeli care puteau să aibă repercursiuni asupra desfăşurării partidei. ● Acesta a refuzat două penalty-uri gazdelor, la faulturile în careu asupra lui M. Câmpian şi Madoş, iar în momentul în care l-a eliminat pe Buricea, de la oaspeţi, Ştefeligă comisese un henţ nesancţionat! ● Şi de această dată antrenorul I. Popa a făcut câteva rotaţii pe posturi în echipă, surprinzând atât pe adversari cât şi pe spectatori ● Scăpată de obsesia înfrângerilor pe teren propriu, ar fi momentul ca echipa arădeană să evolueze cel puţin acasă, mult peste nivelul arătat în partida de duminică.

IONUŢ POPA: ***“Sunt mulţumit de rezultat, dar jocul a fost mai slab, influenţat de maniera de arbitraj a lui A. Dida, care ne-a refuzat printre altele şi două lovituri de la 11m.”***

GHEORGHE JIGĂU: ***“Am preluat echipa de numai o săptămână. Am pierdut greu şi nu mă pot plânge de jucătorii mei. De arbitraj nu mă mir că şi eu am asemenea arbitraj pe teren propriu.”***

OVIDIU PĂCURARIU

La un pas de podium

ELECTRICA - PHOENIX BAIA MARE 4-2 (2-0)

Stadion Electrica, teren moale, timp frumos, spectatori 400
Arbitri: N. Răcilă (Videle) - C. Stuparu (Videle), G. Turlete (Tr. Măgurele)
Observator: Z. Erdely (Slatina)
Cartonaşe galbene: Stan, Iacobiciu -
ELECTRICA: Muraru - Tătaru - Bulimar, Kovacs, Sorescu (cpt) - Volosciuc (46, Petre), STAN, BUTAR (84, Stoianov), SAMARGI - RITTER, Iliuţă (58, Iacobiciu)
Antrenor: R. Steop. Pe bancă: Popa, Gomoi.
PHOENIX: Sleam - Motoc - Mic, Beci, Buciu (cpt) - Chiorean (58, P. Mureşan), POP, ALBY, N. Mureşan (46, BIRLE) - Govor, Farcaş.
Antrenor: H. Lang. Pe bancă: Hotico, C. Mureşan.
Au marcat: STAN (min. 16) după un slalom printre fundaşii centrali; BUTAR (min 36) cu un şut în colţul lung; ALBY (min 47) pătruns pe stânga a ochit bara din dreapta, de unde mingea a deviat în poartă; MIC (min 65) a reuşit o boltă perfectă peste Muraru; RITTER (min 70) după o pătrundere pe centru; RITTER (min 83) a reluat cu capul centrarea perfect venită de la Stan.
Jucătorul meciului: STAN.

● Dorind să-ncheie cât mai repede conturile, timişorenii au asaltat de la început poarta lui Sleam, ratând bune ocazii prin Kovacs, Volosciuc, Samargi, Stan ● Având 2-0 la pauză, Electrica se şi vedea învingătoare, dar a urmat o puternică revenire a oaspeţilor, demonstrând că sunt o echipă redutabilă, lucru care mi-a întărit presupunerea că înfrângerea din etapa trecută cu Câmpia Turzii nu a fost o surpriză întâmplătoare ● De remarcat jocul constant bun al lui Stan şi creşterea de la meci la meci a juniorului Butar.

R. STEOP: ***"Meci foarte greu, dar cred că merităm această victorie. Mă bucur că băieţii nu au căzut psihic după ce au fost egalaţi".***

H. LANG: ***"Dacă aveam aşa arbitraj tot campionatul nu pierdeam nici un meci până acum. Electrica m-a surprins. O echipă foarte bine pusă la punct".***

LASZLO MOLNAR

Ziua de graţie lui Berar!

CPL ARAD - CARPAŢI MÂRŞA 3-0 (2-0)

Stadion CPL, teren îmbibat pe alocuri cu apă, timp bun pentru fotbal, spectatori100.
Arbitri: L. Capra (Simeria) - A. Ciolca (Petroşani), M. Nacu (Deva).
Observator: Simion Surdan (Timişoara)
Cartonaşe galbene: Ianoş.
CPL: MÂRNEA - MOLNAR (cpt) - Şule, A. Vizitiu, M. Petcuţ, Panin - C. Vizitiu (69, Ianoş), OPRESCU, BERAR - Grăpan (86, Balint), Brandais.
Antrenor: M. Demian. Pe bancă: Boiţ, A. Călin.
CARPAŢI: Nicula - OROS - Toader, Nedelcu, Grigore (cpt) - Drăghiciu, Popa, Neamţu (73, Sima), Stângu - Corfar (48, Bârza), CIOROGAR (63, Zota).
Antrenor: A. Barbu. Pe bancă: Vlad, Stoica.
Au marcat: GRĂPAN (min. 12), şut dintr-o bucată de la 8m, după o centrare a lui Berar; BRANDAIS (min. 29), cu latul, din careul mic fructificând o pasă a lui Berar; BERAR (min. 85), care a transformat o lovitură liberă de la 20 m, balonul lovind şi zidul.
Jucătorul meciului: BERAR.

● Diferenţa înregistrată la sfârşitul meciului pe tabela de marcaj este prea mare, lupta în teren fiind destul de echilibrată. ● Ambele echipe au demonstrat că nu întâmplător se află în a doua jumătate a clasamentului. ● Gazdele au beneficiat de aportul a doi jucători în mare formă: portarul Mârnea şi mijlocaşul Berar. ● Mereu pe fază, arbitrul de centru a luat decizii corecte. Şi cei doi asistenţi au avut prestaţii apreciate.

MARIUS DEMIAN: ***"Pe acest teren greu construcţia e imposibilă. Am câştigat datorită unor sclipiri de moment."***

AUREL BARBU: ***" Gazdele au practicat un joc curat. Echipa mea a jucat sub orice critică."***

STELIAN ROTARIU

Perian în formă de zile mari

METALUL BOCŞA - MINERUL LUPENI 3-0 (1-0)

Stadion Metalul, teren noroios, timp înourat, spectatori 300.
Arbitri: D.E. Moldovan - M. Rus (ambii C. Turzii), M. Vodă (Turda).
Observator: I. Bungău (Timişoara).
Cartonaşe galbene: Marişescu, Potra, Moise - Vilău, Amati.
METALUL: Perian - Poenariu - Marişescu, Potra, Agachi, Lazarovici (74, Bercseny), Boltaşiu (61, Trifon) - Ţigla - Marinescu, Moise - Sabaiduc (56, Olaru).
Antrenor: I. Florea. Pe bancă: Dolamă, Suciu.
MINERUL: Manea - Ilinca - Carabageac, Vilău, S. Nica (64, Drăguşin), Amati - C. Popa, A. Nica, Ciuteanu (84, Ad. Mihai) - Purdă, Lazăr.
Antrenor: L. Coca. Pe bancă: Aniţa, Golescu, Pitoiu.
Au marcat: MOISE (min. 43); MOISE (min. 50); TRIFON (min. 82), din lovitură liberă de la 18 metri.
Jucătorii meciului: PERIAN şi MOISE

● Deşi gazdele şi-au îndeplinit norma de trei goluri pe teren propriu, ele mai puteau să mai înscrie încă alte 4-5 goluri, dar neşansa jucătorilor Moise, Ţigla şi Marinescu, care au ratat din situaţii clare, ca şi cele trei bare ale lui Olariu, Marinescu şi Ţigla au făcut ca scorul să nu ia proporţii. ● Oaspeţii au venit la Bocşa hotărâţi să-şi vândă scump pielea. Luptându-se cu o ardoare demnă de laudă, ei s-au apărat supranumeric, contraatacând foarte periculos. Numai forma de excepţie a portarului Perian a făcut ca scorul să nu fie modificat, eroii ratărilor echipei miniere fiind Purdă şi A. Nica.

ION FLOREA (antrenor Bocşa): ***"Echipa are o ascensiune de formă, dar nu a mai dovedit prospeţimea din jocul cu echipa din Lupeni. Remarc întreaga echipă pentru devotamentul de care a dat dovadă."***

COCA LAURENŢIU (antrenor Berbeşti): ***"Victoria gazdelor este pe deplin meritată. În cariera mea de antrenor nu mi-a fost dat să văd un portar în aşa formă cum a fost azi cel al echipei gazdă."***

ALEX IZVERNARI

DE LA DUNĂRE LA TISA, TĂT ROMÂNU PLÂNSU-MI-S-A

Soluţia originală a lui Ionuţ Popa

● Deoarece echipa FC Arad-Telecom a fost învinsă de două ori pe teren propriu în acest sezon, echipele vizitatoare apărându-se în majoritatea timpului şi marcând pe contraatac, antrenorul Ionuţ Popa a hotărât să mărească dimensiunile suprafeţei de joc. Acest lucru i-a luat oarece timp, el lucrând cot la cot cu jucătorii şi cu cei din administraţia stadionului.Astfel se explică victoria de duminică din partida cu Baia Borşa! Agentul nostru care răspunde de echipa FC Arad-Telecom ne-a informat că în cazul unui insucces, pentru următorul joc de pe teren propriu o poartă ar fi fost plasată pe calea ferată Arad-Bucureşti, care se afla în apropierea stadionului, iar cealaltă pe teritoriul barului “Amira”.

● Luând în serios meciul de la Cîmpia Turzii, UMT-ul a plecat spre oraşul ardelean încă de vineri, înnoptând la Alba Iulia. Din păcate măsura nu s-a dovedit a fi de bun augur pentru că, dacă ar fi plecat spre locul disputei în ziua meciului, ne vine greu să credem că ar fi luat mai mult de patru goluri.

● Un agent de-al nostru l-a abordat pe antrenorul celor de la Phoenix Baia Mare, Hartmut Lang după partida cu Electrica. Întrebat fiind cum de a fost posibilă victoria celor din Cîmpia Turzii la Baia Mare, tehnicianul intervievat a răspuns: **“Toţi jucătorii sunt angajaţi în uzină, şi asta e tot. Jucăm fără prime! Cum puteam să-i pedepsesc după înfrângerea cu Cîmpia Turzii? Jucătorii sunt vulnerabili şi foarte uşor de abordat de viitorii noştri adversari!”** Ce ar mai fi de adăugat?

● Stefan Lorincz, zis Citro, din conducerea Astralului din Deta era să părăsească fotbalul şi această lume. Intreprinzând o călătorie de afaceri în Oltenia, a suferit un grav accident de circulaţie din care, din fericire, a scăpat doar cu o mână ruptă şi câteva leziuni ale feţei.

● În ziua meciului Electrica-Phoenix organizatorul de competiţii al gazdelor, Gigi Leu, şi-a sărbătorit ziua de naştere, prilej cu care a cinstit presa timişoreană cu un rând de bere. La mulţi ani, Gigi!

● Tânărul portar Stoianov şi-a descoperit de săptămâna trecută o nouă vocaţie. Cea de atacant. El a evoluat pe acest post inedit pentru el în partidele pe care echipa sa Electrica, le-a jucat miercuri la Deta şi duminică cu Phoenix. Explicaţia acestei reprofilări este cât se pote de simplă. Fiind junior, el este singurul care poate să-l înlocuiască pe celălalt junior al echipei, Butar. Simplu, nu-i aşa?

B-AGENTS

☺ miniCRONICI SUBIECTIVE ☹

INDUSTRIA SÂRMEI CÂMPIA TURZII - UMT 4-0

VASILE TRANDU (preşedinte UMT): “Am jucat slab. Nu-mi vine să cred nici acum cât de slab am jucat. Meciul a fost corect. Pot să mă plâng eventual de golul doi. La 0-0, pe contraatac, am avut o ocazie prin Ploscariu... Şi atât! În rest n-am contat. Antrenorul Octavian Popescu a aliniat formaţia: ***Urai - Andreaş - Răcelescu, Utfineanţu, Miclea (Brucă) - Stoica, Briciu, Radu, Miculescu - Sasu (Simedru), Ploscariu.”***

VIITORUL ORADEA - VESTPETROM PECICA 1-2

GIGI DOMIDE (antrenor Pecica): “În sfârşit am început să jucăm bine. Am învins o echipă bine aşezată în teren. Am lucrat în ultimele două-trei săptămâni pe omogenizare şi rezultatele au început să se vadă. Am trecut de... “cota celor 60 de minute” şi jucăm acum 90. De fapt am şi învins în ... min. 90. Primul gol pentru noi l-a marcat **Bene**, din penalty, acordat la un fault la Drăgan. După ce am fost egalaţi, pe contraatac, într-un moment de joc echilibrat, am crezut că pierdem. În ultimele minute am schimbat întreaga linie de atac şi cred că am fost inspirat, **Turcan** aducându-ne la... zero la adevăr. Am jucat cu: ***Pătruţ - Julan, Văleanu, Freer, Butunoi - J. Arman, V. Arman, Bene - Pupăză (Corsenti), Drăgan (Turcan), Ciba (Rădoi).”***

STICLA TURDA - MOTORUL CFR ARAD 3-3

ROGER BOGDAN (antrenor Motorul): "Am făcut un joc bun, puteam câştiga partida, dar am fost egalaţi în min. 88, la o aglomerare în faţa porţii noastre. Am condus de două ori, cu 2-1 şi 3-2, scoruri la care am irosit câteva bune ocazii. Pentru Motorul au marcat **Toderaş** (de două ori) şi **Botiş**.

Am utilizat formaţia: ***Pal - Pap (Bulzan) - Butaş, Hidiş (Mateaş), Porumboiu, Zaha - Todea, Iftimie, Aslău - Toderaş (Dolha), Botiş".***

CELELALTE REZULTATE B3

Mătăsari - Videle 1-0; Rovinari - Ţicleni 3-1; FC Vâlcea - FC Drobeta 1-1; CS Olt - Certej 4-0; Uricani - Vega Deva 5-3; Lonea - AS Paroşeni 3-1; Anina - Lupeni 2-2; AS Drobeta - Stoina 2-0; FC Slatina - Un. Piteşti 0-1.

CEL. REZULT. B4

Arm. Zalău - Şoimii Sibiu 2-1; Şimleu - FC Bihor 1-0; Metalurgistul Cugir - Minerul Ştei 3-0. Astral Deta a stat.

CLASAMENT B 3

1. AS CERTEJ	7	5	0	2	18-11	15	+6
2. FC DROBETA	7	4	3	0	14- 7	15	+6
3. LONEA	7	5	0	2	11- 8	15	+3
4. URICANI	7	4	2	1	17-12	14	+2
5. UN. PITEŞTI	7	4	1	2	11- 4	13	+4
6. VEGA DEVA	7	4	1	2	15-12	13	+4
7. CS OLT	7	4	0	3	19-10	12	0
8. STOINA	7	4	0	3	10- 8	12	+3
9. MĂTĂSARI	7	4	0	3	7- 9	12	0
10. LUPENI	7	3	1	3	6-11	10	+1
11. ROVINARI	7	3	0	4	10-11	9	-3
12. BERBEŞTI	7	3	0	4	9-11	9	0
13. BOCŞA	7	3	0	4	9-13	9	-3
14. VIDELE	7	3	0	4	8-16	9	0
15. ŢICLENI	7	2	2	3	12- 9	8	-1
16. ANINA	7	2	2	3	10-10	8	-4
17. AS DROBETA	7	2	1	4	7-10	7	-5
18. FC VÂLCEA	7	2	1	4	12-16	7	-5
19. FC SLATINA	7	1	0	6	4-11	3	-9
20. PAROŞENI	7	1	0	6	4-14	3	-6

CLASAMENT B4

1. C. TURZII	7	7	0	0	13- 2	21	+9
2. UMT	7	6	0	1	19- 7	18	+9
3. ŞTEI	7	5	0	2	20-11	15	+6
4. ELECTRICA	7	4	1	2	15- 9	13	+1
5. CUGIR	7	4	1	2	13-12	13	+1
6. SIBIU	6	4	0	2	12- 7	12	+3
7. ŞIMLEU	6	3	0	3	8- 8	9	-3
8. ARM. ZALĂU	6	3	0	3	7- 9	9	0
9. CPL ARAD	7	3	0	4	8-13	9	-3
10. PECICA	7	3	0	4	11-21	9	0
11. PHOENIX	7	2	1	4	16-12	7	-2
12. DETA	6	2	1	3	8- 8	7	-2
13. FC BIHOR	6	2	1	3	10-11	7	-2
14. MEC. MÂRŞA	7	2	1	4	9-11	7	-2
15. MOTORUL	7	2	1	4	12-15	7	-2
16. TURDA	7	2	1	4	15-20	7	-5
17. FC ARAD	6	2	0	4	7-11	6	-3
18. V. ORADEA	7	2	0	5	8-15	6	-6
19. BAIA BORŞA	6	1	0	5	3-12	3	-3

B3 REZ. ETAPEI A 7-A B4

Mătăsari - Rovinari 1-0; Ţicleni - Vâlcea 6-0; FC Drobeta - Olt 3-1; Certej - Uricani 4-2; Deva - Lonea 2-1; Paroşeni - Anina 2-0; Lupeni - AS Drobeta 1-0; Stoina - Bocşa 2-0; Berbeşti - Alexadria 3-0; Videle - Piteşti 1-0

Arm. Zalău - Şimleu 2-1; FC Bihor - FC Arad 3-2; Deta - Electrica 2-0; Phoenix - Câmpia Turzii 2-3; UMT - Cugir 4-0; Ştei - Turda 4-0; Motorul - V. Oradea 3-2; Pecica - CPL Arad 4-1; Sibiu - Mârşa 3-2. Baia Borşa a stat.

B3 ETAPELE VIITOARE B4

Et. 8 - 22 septembrie

Ţicleni - Mătăsari; FC Drobeta - AS Rovinari; AS Certej - FC Vâlcea; Vega Deva - CS Olt; AS Paroşeni - Uricani; Lupeni - Lonea; FC Stoina - Anina; Berbeşti - AS Drobeta; Un. Piteşti - Bocşa; Videle - FC Slatina.

Et. 8 - 22 septembrie

FC Bihor - Arm. Zalău; Baia Borşa - Şimleu; Astral Deta - FC Arad; UMT - Electrica; Min. Ştei - Câmp.Turzii; Motorul - Cugir; Pecica - Turda; Mec. Mârşa - Vict. Oradea; Şoimii Sibiu - CPL Arad. Phoenix stă.

TOP & ANTI TOP

ÎNTRE CEZAR...

1. **GIGI DOMIDE.** Aflată pe ultimul loc înaintea ultimelor două etape, trupa lui Gigi, *Vestpetrom*, a obţinut o categorică victorie în intermediară în faţa CPL-ului şi a învins la Oradea. Ajungând astfel la “0” în clasamentul adevărului.

2. **CRISTIAN RITTER.** O nouă dublă a vârfului lui Electrica în partida cu Phoenix Baia Mare. Cine spunea că în Timişoara nu sunt atacanţi?

3. **MOTORUL ARAD.** O notă bună şi pentru arădeni, care au obţinut o remiză la Turda. Şi nu oricum! Înscriind 3 goluri!

---

15. **HARTMUT LANG.** Deşi team-ul său a cedat cu 4-0 la Pădurea Verde, tehnicianul lui Phoenix are meritul că a recunoscut, sportiv, cacialmaua din intermediară cu Industria Sârmei Câmpia Turzii.

2010. **UMT.** După 6 victorii consecutive alb-negri au fost aduşi cu picioarele pe pământ la Câmpia Turzii, încasând mai multe boabe decât au primit în celelalte 540 de minute.

...ŞI MĂGAR

CAZUL "PITICU"

Dinamo nu plăteşte dar vrea să încaseze

De acum se poate într-adevăr vorbi de un caz Constantin Varga. Liniștea care ar trebui să înconjoare echipa UTA, pentru a-și pregăti jocurile de campionat, este perturbată, din păcate, de tergiversarea luării unei decizii clare și ferme de către FRF, în cazul jucătorului menționat. Acum, după ce s-a cristalizat o formulă de echipă care-l are în componență pe Titi Varga, antrenorul Marcel Coraș se vede pus în situația neplăcută de a nu-l putea utiliza în jocurile de campionat.

Dar să derulăm puțin filmul evenimentelor. Pe data de 3.09.96 președintele clubului Dan Ologeanu și cu jucătorul Constantin Varga au fost convocați la CSJ pentru a i se stabili jucătorului grila de transfer de la Dinamo București la UTA. Reamintim faptul că gruparea bucureșteană are de achitat clubului Politehnica Timișoara ultima tranșă din suma de transfer pe care o tot amână, cifrată la 37.000 dolari.

Grila a fost stabilită, dar a fost contestată de Dan Ologeanu, deoarece conform reglementărilor în vigoare, dosarul nu era complet, clubul Dinamo București neachitând impozitele către stat cu ordine de plată către bancă.

Cazul s-a amânat pentru 10.09.96, astfel că jucătorul în cauză a putut evolua la Baia Mare! Nici de această dată clubul Dinamo București nu a prezentat dosarul complet. Cu toate acestea grila a fost stabilită, clubul UTA fiind somat să achite această grilă, în caz contrar neputându-l utiliza pe Varga. ***Cu alte cuvinte clubul Dinamo București vrea să scoată castanele din foc cu mâinile clubului UTA.***

Pus în fața acestei situații, Dan Ologeanu ar putea renunța la serviciile lui Varga, acesta urmând să se prezinte la clubul Dinamo București.

Federația Română de Fotbal, prin Comisia pentru Statutul Jucătorului, emite Hotărârea nr. 1 în ședința din 10.09.96, prin care se menționează că Dinamo București a făcut dovada financiar contabilă a impozitelor pe veniturile realizate de jucătorul Constantin Varga. Deci CSJ decide: ***"În conformitate cu nota dată de domnul Marian Albu, trezorier la FRF, cazul jucătorului Constantin Varga va fi rezolvat joi 12.09.96 și judecat de CSJ pe data de 17.09.96"*** (vezi faximilul din pag. 1). Această decizie a fost semnată de secretarul general FRF Adalbert Kassai și de președintele CSJ Valentin Alexandru.

Textul hotărârii fiind formulat ambiguu, nu se știe dacă Varga va putea evolua în continuare la UTA. De aceea s-a luat hotărârea, în ultimă instanță, ca Varga să nu participe la partida de campionat cu Dacia Pitești, cu toate că jucătorul în cauză nu are nici o vină, el dorind doar să joace fotbal.

Dan Ologeanu a mai făcut o ultimă încercare luând legătura telefonic cu secretarul general al FRF Adalbert Kassai, care a dat un răspuns stupefiant: ***"Eu de probleme financiare nu mă ocup!"*** Scurt și cuprinzător!

Și astfel UTA nu poate beneficia de unul dintre cei mai buni jucători ai echipei

OVIDIU PĂCURARIU

URECHEA CIULITĂ

VIOREL BOIȚ, după meciul Jiul-Poli: ***"Puteam să jucăm trei zile că nu câștigam. Dacă la Timișoara am juca și noi așa dur, în primele 20 de minute ne-ar umple de cartonașe galbene"***

EMERIC DEMBROVSCHI, în același context: ***"Asta a fost japcă curată!"***

GIGI STAICU, la conferința de presă de după meci: ***"Luați paharele de pe masă, ca s-ar putea să le umplem"***

ILIE DOBRE, comentând la radio meciul Oțelul-Dinamo: ***"Din fundul în care mă aflu nu-mi dau seama cine execută cornerul"***

DAN MĂNĂILĂ: ***"La UTA se vrea profesionism cu bani de amatori"***

MARCEL CÂMPIAN (FC Arad -Telecom și arbitru în C Arad): ***"În timpul meciului cu Baia Borșa îi spuneam arbitrului Dida unde a greșit și ce paragraf din regulament a încălcat"***

OCTAVIAN FOALE: ***"Sper să obținem un rezultat cât mai bun la Sibiu, orașul în care practic m-am lansat ca fotbalist, evoluând două sezoane în liga secundă"***

Dialog între AUREL RAȚIU (coordonatorul transmisiilor etapei din Divizia A) și COSTICĂ POPESCU, aflat la partida Electroputere - CFR Cluj.

A.R.: ***Plouă la Craiova?***
C.P.: ***Cum să plouă, doar ți-am spus că e soare!***
A.R.: ***Am vrut să văd dacă ești atent!***

BUGS BUNNY

CAMERA ASCUNSĂ A LUI FOTOFUCHS

Zona de acolo, de unde ne tot vin oameni, se numeşte Govândari.

MARIUS POPESCU PRELUCRÂNDU-I LUI ILIE PĂTRUICĂ NOILE TRASEE FOTBALISTICE REȘIȚENE

ÎNTREBAREA CARE VINE MARŢI

Cine va fi rezerva lui Petre Ţurcaş, sâmbătă, cu Argeşul?

ȘUTURI ÎN ZID

de Marius Breazu

Săptămâna trecută am avut ocazia să mă conving din nou, deși nu mai era nevoie, că în fotbalul românesc și-au găsit un culcuș foarte cald o seamă de indivizi care nu l-au ajutat cu nimic, cărora în schimb fotbalul le-a oferit poziția socială mult prea înaltă de care se bucură la această oră. Doi dintre aceștia sunt Marian Albu, numit pompos "trezorierul" federației și Valentin Alexandru, președintele (deh, ce să-i facem, suntem o țară de președinți!) Comisiei pentru Statutul Jucătorului, o comisie care mai mul încurcă decât descurcă ițele transferurilor cu probleme. Ce-i unește pe cei doi? Păi un motiv l-am enunțat mai devreme. Apoi ar fi indignarea de care au dat dovadă respectivii în ceea ce privește refuzul UTA-ei de a plăti suma stabilită pentru transferul lui Varga de la Dinamo la clubul arădean. Concret, UTA l-a folosit pe Varga 5 etape, conform ideii că "jucătorii trebuie să joace", idee pe care au născut-o cei din cadrul organizației din care fac parte și cei doi. Acum, UTA nu poate plăti grila lui Varga, considerată - cu dovezi - mai mare decât ar fi cazul.

Lipsa de respect ferefisto-dinamovistă

Alexandru zice că UTA a comis un *"act de golănie fotbalistică"* în timp ce Albu se rezumă la *"un caz de piraterie fotbalistică"*. Prima întebare care se pune este: a încălcat UTA regulamentele în vigoare, regulamente "născute" de mințile competenților federali de teapa celor doi? Nu le-a încălcat. Tocmai de aceea sunt supărați reprezentantii ferefeului, pentru că cineva, procedând legal, a tras pe sfoară iubitul club Dinamo, nepoțelul drag și iubit al forului de specialitate de la noi, situație care a demonstrat incompetența "judecătorilor fotbalului românesc". Si pentru că am ajuns la acest punct al poveștii, să vedem ce zic săracele "victime", adică dinamoviștii. Mai întâi o precizare: clubul Ministerului de Interne cere bani pe un jucător care nu este al lui. Si asta pentru că, nici până astăzi, Dinamo nu a plătit Politehnicii Timisoara ultima transă din banii datorați timișorenilor pentru transferul lui Varga la Dinamo. Încă o dată dinamoviștii dovedesc o crasă lipsă de respect față de competiție și față de celelalte competitoare. Este exact ca în situația în care hotul strigă "Prindeți hoțul!". Beneficiind de o clementă de-a dreptul enervantă din partea federației și a clubului Poli, cu aroganța cunoscută, Dinamo a trimis joi un fax lui Poli în care Petre Buduru întreabă conducerea Politehnicii unde și când doresc să se întâlnească cu reprezentanții lui Dinamo pentru a discuta despre banii pe care Dinamo îi datorează Politehnicii. Păi ce ar mai fi de discutat într-o situație atât de clară, în care Dinamo trebuie să plătească acesti bani încă din iunie?

Oricum trebuia, planul bucurestenilor e pus la punct: ei asteptau un fax de răspuns de la Poli, pentru a avea la mână un document cu care să se prezinte la federație si să dovedească faptul că Poli va participa la negocieri, chiar dacă termenul de predare a ratei expirase. De aici încolo, nu mai e treaba noastră. Ce va fi vom vedea. Până atunci nu putem decât să bănuim și să constatăm că Varga este un Bosman român.

În altă ordine de idei, au apărut si în presa sportivă patrioții de frizerie, indignați de faptul că suporterii lui Poli s-au deplasat la Bistrița pentru a încuraja Fiorentina, unul dintre ei scriind: "Printre spectatori vreo 50 de fără de țară care-si ziceau galeria Timișoarei. S-au ținut de cuvânt. Au venit pentru Fiorentina." Sigur că e greu să-i explici unuia cu creier de bibilică în ce constă problema și că băieții care au încurajat Fiorentina po fi mai patrioți decât mulți dintre cei care-si latră dragostea de țară doar pentru că țin cu echipele noastre de fotbal iar în alte ocazii, în care patriotismul real se poate dovedi, se fac că plouă. Băieți, lăsați cuvintele mari cu care v-ați obisnuit! Poate odată si-odată, peste mulți ani, veți înțelege cu adevărat pe ce lume trăiți...

ÎN CURÂND, VIOLA CLUB FIRENZE LA ... TIMIŞOARA

Desigur, săptămâna trecută, evenimentul numărul 1 pentru COMMANDO VIOLA ULTRA CURVA SUD l-a constituit venirea Fiorentinei în România! Astfel, 40 de veritabili tifosi s-au deplasat joi la Bistrița cu un autocar, grație conducerii clubului Poli, în special d-lui vicepresedinte Manea!

Ce am trăit la Bistrița se poate rezuma în câteva idei:

-Nimeni de la Bistrița n-a înțeles ce căutăm noi la meci

-Echipa (forță?) a lui Jean Pădureanu se aștepta să o încurajăm și să ne alăturăm galeriei (??) locale compusă din elevi, soldați si vreo 30 de rapidiști în stare de ebrietate.

-Poliția locală, cu care am avut la început probleme, ne-a asigurat protecție în momentul când lipsea puțin să fim linșați de localnici.

-N-am fost lăsați să ne "afișăm" steagurile pe gardul stadionului.

-Aflând de venirea noastră la Bistrița, dl. Cecchi Gori ne-a rezervat 150 de locuri, dar noi neaflând acest lucru am plătit fiecare câte 20000 de lei pentru un loc la tribuna 1.

-Fiind impresionat de simpatia noastră față de Fiorentina, vicepreședintele clubului italian, fostul mare fotbalist Giancarlo Antognoni ne-a asigurat de sprijinul său pentru înființarea unui fan-club Fiorentina la Timișoara!

*

La numai 24 de ore de la revenirea de la Bistrița, COMMANDO VIOLA ULTRA CURVA SUD s-a deplasat la Petroșani. A fost aceeași primire ostilă ca și la Bistrița. Numai că aici n-am beneficiat de protecția Poliției! Asa că am... "beneficiat" de tot felul de obiecte contondente aruncate spre noi. Ce se întâmpla dacă Poli n-ar fi fost furată pe față și ar fi învins nu este greu de imaginat!

*

Sâmbătă, la meciul cu FC Argeș, membrii CVUCS vor intra pe stadion cu 30 de minute înainte de meci.

Commando Viola Ultra Curva Sud

Nu-i vestiaru' seif de bancă

SPITALUL DE CAMPANIE GLORIA!

Mare panică în rândul alb-albaștrilor din Govândari. Pe lângă **Gelu Decuseară**, bronșită foarte gravă și **Bălean**, infecție după o incizie chirurgicală la tendonul lui Achile, după jocul de la Mediaș alți 3 componenți ai formației sunt indisponibili. **Mitar** a făcut o comoție cerebrală fiind înlocuit, **Tuluc** a fost lovit la gleznă și va lipsi cam 10 zile, iar **Laczko** a făcut cunoștință cu cramponul unui adversar, acesta din urmă fiind totuși posibil să evolueze în meciul de sâmbătă. În aceste condiții antrenorul **Carol Oțil** a fost nevoit să apeleze la tineri. Astfel au debutat excelent **Adrian David** și **Nanu**. Ultimul, fost la Sportul Studențesc, a fost depistat la Herculane, unde se afla întâmplător, însoțit de un coleg de la Luncavița. Nanu, care a terminat junioratul, este un jucător elegant și altruist, care n-a prea fost băgat până acum în seamă de Sportul, a semnat un contract pe 3 ani cu Gloria. Deși reșițenii l-au dorit pe o perioadă de 5 ani, bucureștenii n-au acceptat decât 3 și asta cu condiția ca Nanu să devină apoi definitiv jucătorul lor.

FAMILIA FOALE A FOST DERUTATĂ

După partida CFR Timișoara - Minerul Motru, tehnicianul feroviarilor **Octavian Foale**, a fost invitat la TVT '89 de redactorul **Dorin Micșa**, eveniment care nu putea lăsa indiferentă familia antrenorului. Astfel, soția, copiii și nepoțelul lui nea Tavi s-au postat în fața televizorului, așteptând apariția acestuia. Numai că așteptarea le-a fost zadarnică! Și asta nu pentru că emisiunea nu ar fi avut loc ci pentru simplul motiv că familia Foale a urmărit programul celor de la Europa Nova, post pe care erau obișnuiți să se desfășoare în fiecare luni emisiunile organizate de Dorin Micșa. Dar cum acesta a trecut de câteva luni de zile la TVT '89, evident că n-au avut ocazia să-l vadă pe cel care încearcă acum să salveze CFR-ul de la înec!

GREU DE AJUNS LA CÂMPIA TURZII!

Partida dintre Industria Sârmei Câmpia Turzii și UMT a stârnit un inters deosebit. O deplasare la această întâlnire și-au propus și redactorul de la TVT '89 **Livian Hotico** împreună cu superfotoreporterul **Branko Vuin**. Dar ghinion! Șoferul mașinii care trebuia să-i transporte pe cei doi nu s-a prezentat la locul întâlnirii, făcându-i pe ziariști să aștepte duminică dimineața, între orele 3 și 4, în ploaie, degeaba. Explicația este simplă. Respectiva mașină a fost prezentă cu televiziunea locală la partida de rugby de la Baia Mare, unde a evoluat Universiatea Timișoara. Cum studenții timișoreni au câștigat, urcând pe locul întâi în clasament și șoferul a fost prins de euforia victoriei, sărbătorind evenimentul, alături de rugbyști, în Complexul studențesc.

JAGA - NOROCUL CFR-ULUI

De bunul mers al echipelor de fotbal depinde nu numai vânzarea ziarelor de sport ci și comercializarea semințelor! Dacă se joacă bine și se obțin victorii lumea vine pe stadioane. Și unde-s suporteri se consumă și semințe. Cel mai mare producător din partea de vest a țării, cunoscutul **Jaga**, își vinde marfa pe toate arenele: la Poli, la CFR, la UMT, la Electrica. Fiind însă din Ronaț inima aceștuia bate pentru feroviarii alb-vișinii. Înaintea partidei cu Minaur Zlatna Jaga i s-a adresat lui **Octavian Foale**: ***"Strânge mâna lui Jaga dacă vrei să ai noroc."*** Și într-adevăr a venit și prima victorie a ceferiștilor în acest sezon!

CINCI CLUBURI S-AU ADUNAT ÎN GOVÂNDARI

Dumincă dimineața la sauna clubului Gloria au fost prezenți jucători de la 5 cluburi! Pe lângă componenții echipei alb-albastre au mai fost depistați de agentul nostru **Brici** (Unirea Dej), **Marcu** (CSMR), **Dănuț Ianu** (CFR) și **Manole** (CFR Caransebeș). Nu este greu de dedus că toți acești jucători vin aici cu un scop. Sunt atrași de magnetul **Giusy Zsizsik**, greu egalabilul maseur!

AGENTURA

div. C ARAD

CONTINUĂ "MINUNILE" LUI LABU

CRIŞUL CHIŞINEU CRIŞ - CONAR ARAD 4-2.

Oaspeţii au terminat meciul în nouă oameni, doi jucători fiind eliminaţi pentru faulturi în postura de ultim apărător, sancţionate cu lovituri de la 11 m. Pentru gazde au marcat: Bokor (2 din penalty), Mihoc şi Brescan.

Au arbitrat: M. Toderici - C. Vida, P. Bândea

GLORIA ARAD - PETROMUREŞ ZĂDĂRENI 3-2.

Încet dar sigur, echipa gazdă urcă în clasament, provocând îngrijorare celor două echipe din fruntea clasamentului. De această dată au câştigat in extremis în faţa unui adversar incomod. Au marcat: Ionel "Dinamită" Petcuţ (2), M. Ardelean respectiv S. Iascu (2).

Au arbitrat: M. Bondar - N. Forton, A. Păcurar.

INDAGRARA ARAD - VICTORIA NĂDLAC 6-2.

Gazdele nu cedează şi adună puncte pe orice teren. De această dată au învins la scor echipa din Nădlac, de fapt o combinată slovaco-română.

Au arbitrat: Cl. Tripa - M. Axante jr., I. Alb.

TRICOUL ROŞU BLĂNARUL ARAD - ŞOIMII PÂNCOTA 2-1.

Oaspeţii au condus cu 1-0, dar gazdele au revenit şi au înscris golurile victoriei prin Revnic şi Ciumedean.

Au arbitrat: D. Ologeanu jr. - M. Gornic, D. Rusan.

ŞOIMII LIPOVA - STĂ-

RUINŢA DOROBANŢI 4-1.

Gazdele au reuşit în sfârşit o victorie concludentă. Au condus cu 2-0 după numai 20 de minute de joc, mărindu-şi avantajul la trei goluri fără prea mare bătaie de cap.

Au arbitrat: A. Ozdeanu - C. Buda, C. Bele.

TELECOM ARAD - AVÂNTUL TÂRNOVA 4-0.

Victorie concludentă a gazdelor, care-şi păstrează fotoliul de lider.

Au marcat: Orosz, Olteanu, Lajtar, Jurcă.

Au arbitrat: D. Herţeg - N. Deheleanu, Tr. Enoiu.

CRIŞANA SEBIŞ - ROMVEST ŞOFRONEA 2-3.

Din nou antrenorul-jucător Alexandru Labu a reuşit cu echipa o victorie care plasează Şofronea pe un loc nesperat. Gazdele au condus cu 1-0, dar oaspeţii au reuşit să marcheze trei goluri prin R. Balas, Mihnea şi Sandu.

Au arbitrat: V. Ciurescu - G. Oanţă, A. Czaher.

FC INEU - DACIA BELIU 4-0.

Partida s-a disputat la Cermei, terenul din Ineu fiind suspendat. Ineumanii au reuşit o victorie scontată.

Au marcat: Blidar, Fl. Bun, Avram, Matei.

Au arbitrat: M. Gudiu - M. Mager, Şt. Mercea.

CFR ŞAGU - VULTURII SOCODOR 4-0.

Gazdele au câştigat categoric, reuşind să facă uitată înfrângerea din etapa trecută de la Cermei.

Au marcat: Buterită, Ianoşi (2), Moţ.

Au arbitrat: M. Bondar - M. Ardelean jr., M. Câmpian.

OVIDIU PĂCURARIU

CLASAMENT

1. TELECOM	8	6	1	1	20- 6	19	+7
2. INDAGRARA	8	6	0	2	30-10	18	+6
3. CERMEI	8	5	2	1	22- 6	17	+5
4. GLORIA AR.	8	5	2	1	16- 7	17	+5
5. ROMVEST	8	5	2	1	19-18	17	+5
6. PÂNCOTA	8	4	2	2	19-10	14	+2
7. TRIC. ROŞU	8	4	2	2	16- 8	14	+2
8. TÂRNOVA	8	4	1	3	12-11	13	+1
9. INEU	8	4	0	4	17-15	12	0
10. CFR ŞAGU	8	4	0	4	22-21	12	0
11. NĂDLAC	8	3	2	3	21-27	11	-1
12. CONAR	8	3	1	4	15-18	10	-2
13. CH. CRIŞ	8	2	3	3	20-22	9	-3
14. ZĂDĂRENI	8	2	3	3	12-17	9	-3
15. SOCODOR	8	3	0	5	9-19	9	-3
16. SEBIŞ	8	2	2	4	15-22	8	-4
17. CURTICI	8	2	1	5	16-22	7	-5
18. DOROBANŢI	8	2	0	6	16-20	6	-6
19. LIPOVA	8	1	2	5	12-25	5	-7
20. BELIU	8	0	0	8	4-29	0	-12

ETAPA VIITOARE

Et. 9: 21 septembrie

Gloria Arad - FC Ineu; Pâncota - CFR Arad; Socodor - Curtici; Conar - Lipova; Dorobanţi - Indagrara; Nădlac - Zădăreni. **22 septembrie**: Dacia Beliu - Tr. Roşu; Cermei - Telecom; Târnova - Sebiş; Romvest - Cr. Ch.-Criş.

CERMEIUL - O SURPRIZĂ PLĂCUTĂ

AGROINDUSTRIAL CURTICI - GLORIA CERMEI 0-4 (0-3)

Stadion Şofronea, teren moale, timp răcoros, spectatori 200.
Arbitri: P. Bândea - C. Tiulea, M. Negru.
Observator: H. Metcaş.
Cartonaşe galbene: Ichim, Crişan, Herman, Seviciu.
AGRO CURTICI: Vâlcan - Suciu - Ciupuligă, Pădureanu, Barbu, Câmpan (50, Hodăjeu) - ICHIM, Crişan, Burian - Şimandan, TUEF.
Antrenor: P. Mocuţa. Pe bancă: Ciobanu, Moţ, Dobra.
GLORIA CERMEI: NEAŢU - Bodea - Burcă, Ferenţi, Bec - BOHAK, Dudaş (78, Badiu), Herman (55, Cristea), Cristof - TOMUŢA (61, Crăciun), SEVICIU (cpt)
Antrenor: Gh. Cameniţă. Pe bancă: Simion, Roşca, Văcaru, Chiş.
Au marcat: TOMUŢA (min 8), cu un şut din interiorul careului, la o prelungire cu capul a lui Seviciu; TOMUŢA (min 30), cu un şut de la 16 m, după o pasă a lui Bohak; BOHAK (min. 35), şut din apropiere după ce a pătruns în careu; DUDAŞ (min. 59), cu un şut din afara careului, la o greşeală a lui Suciu.
JUCĂTORUL MECIULUI: NEAŢU.

● Partida s-a disputat la Şofronea, deoarece terenul din Curtici a fost suspendat pentru o etapă ● Oaspeţii au câştigat partida de o manieră categorică, dar nu este mai puţin adevărat că au beneficiat de un portar în mare formă, mă refer la Neaţu ● Au mai avut o bară prin Seviciu, ei dominând majoritatea timpului ● Curticenii au fost de nerecunoscut, jucând fără vlagă, doar în repriza a doua insistând în atac, având şi ei o bară prin Suciu ● Oricum echipa din Cermei s-a prezentat neaşteptat de bine.

Gheorghe Cameniţă (antrenor Cermei): ***“Echipa mea a jucat de această dată foarte bine, repetând jocul bun din etapa trecută. Mă bucură nespus de mult victoria şi mai ales maniera în care a fost obţinută.”***

div. C CARAŞ

CAROM_T ŞI CFR ÎNVINSE

MUNDUS CARANSEBEŞ - METROPOL TIROL 9-1

Au marcat: Verdeş (11, 65), Munteanu (35, 85), Vlăduţ (70, 79), Ventu (47), Posipal (62), Partenie (66) - Vernicu (21). Eliminat Barbu (Metropol).

Arbitri: L. Glogoviceanu - N. Macarie, M. Deliman (toţi din Reşiţa).

MINERUL NERA BOZOVICI - METALUL TOPLEŢ 0-1

A marcat: Coman (37). În minutul 88 gazdele au ratat un penalty.

Arbitri: M. Lungocea - I. Ban, S. Mihart (toţi Caransebeş).

METALUL OŢELUL ROŞU - MINERUL OCNA DE FIER 9-0

Au marcat: Băbălău (10), Sularu (15), Panescu (41), Vucescu (47), Vasile (60, 72), Dăbuleanu (62), Vaslă (80), Balaş (90).

Arbitri: M. Păunescu - I. Marcovici, C. Voinescu (toţi Reşiţa).

MUNCITORUL REŞIŢA - BISTRA GLIMBOCA 4-0

Au marcat: Cârjan (26, 36), I. Balaci (34), Scurtu (70).

Arbitri: D. Miholcea - M. Goicov, P. Gaşpar (debutant) (toţi din Bocşa).

ENERGIA POIANA MĂRULUI - MINERUL COZLA 3-4

Au marcat: Răutu (1), Senţiu (63), Burnea (82) - Gh. Marişescu (53), Dumitrescu (64), Uduli (73), Torma (78).

Arbitri: G. Grill - M. Pane, I. Cocora (debutant) (toţi din Bocşa).

CANTARA CICLOVA - ARSENAL REŞIŢA 1-1

Au marcat: Crăciunel (57) - Ababei (65).

Arbitri: R. Orleanu - I. Secula, Gh. Tiuch (toţi Caransebeş).

DUNĂREA MOLDOVA NOUĂ - FOREST OLIMP ZĂVOI 0-0

Eliminat: Tarsoly (Dunărea). Arbitri: Al. Novac - F. Biriş, N. Gogean (toţi din Bocşa).

CS ORAVIŢA - CFR CARANSEBEŞ 1-0

A marcat: Băcilă (47). Joc tensionat, presărat cu faze care au depăşit limita regulamentului. Condamnabilă atitudinea jucătorilor şi a unor conducători de la Oraviţa care au avut o atitudine nesportivă faţă de arbitrul jocului.

ALEX IZVERNARI

CLASAMENT

1. CAROMET	6	5	0	1	21- 6	15	+6
2. CFR C_SEBEŞ	6	4	1	1	14- 3	13	+4
3. METALUL OR	6	3	3	0	19- 3	12	+3
4. TOPLEŢ	6	4	0	2	11- 6	12	+3
5. MUNDUS	6	3	2	1	22- 3	11	+2
6. ARSENAL	6	3	2	1	11- 6	11	+2
7. MUNCITORUL	6	3	1	2	12- 7	10	+1
8. DUNĂREA MN	6	3	1	2	9- 6	10	+1
9. ZĂVOI	6	3	1	2	9- 6	10	+1
10. MINERUL MN	6	3	1	2	10- 9	10	+1
11. ORAVIŢA	6	3	0	3	12- 5	9	0
12. COZLA	6	2	1	3	12-16	7	-2
13. METROPOL	6	2	1	3	10-19	7	-2
14. CICLOVA	6	1	1	4	7-18	4	-5
15. OCNA	6	1	1	4	5-19	4	-5
16. GLIMBOCA	6	1	1	4	4-22	4	-5
17. BOZOVICI	6	1	0	5	5-14	3	-6
18. ENERGIA	6	0	1	5	7-32	1	-8

ETAPA VIITOARE

Et. 7: 18 septembrie

Ocna de Fier - Caromet; Zăvoi - Metalul OR; C.F.R. - Dunărea; Arsenal - Metropol; Cozla - Ciclova; Minerul MN - Energia; Topleţ - Muncitorul; Glimboca - CS Oraviţa; Bozovici - Mundus.

Et. 8: 21 septembrie

Energia - Ocna de Fier; Metropol - Cozla; Ciclova - Minerul MN; Mundus - Arsenal; Caromet - Zăvoi; Dunărea - Glimboca; , Metalul OR - C.F.R.; CS Oraviţa - Topleţ; Muncitorul - Bozovici;

div. C TIMIŞ

OBILICI TRECE-N CAPUL MESEI!

MODERN CELULOZA - VULTURII LUGOJ 3-1 (1-0)

Au marcat: Jivulescu (17, autogol), Rosenblum (58), Gherman (47) - Preda (83).

VALENTIN EPURAN (preşedinte Modern): ***“A fost o partidă fără nici un fel de probleme în faţa unor oaspeţi aproape nevinovaţi...”***

VASILE NEMEŞ (antrenor Vulturii): ***“La noi bântuie lipsa de experienţă. Nici nu ştiu ce să mai zic.”***

Arbitri: V. Igna - C. Vuc, I. Urechiatu.

TIMPURI NOI GIARMATA - GPL SĂCĂLAZ 2-1 (1-0)

Au marcat: Brânduşa (9), Hurja (56, autogol) - Apostol (58).

CONSTANTIN ANDREI (antrenor Săcălaz): ***“Deşi am jucat bine trebuie să recunosc că am pierdut pe cinstite. În fotbal trebuie să şi înscrii goluri, altfel ieşi mereu în pierdere.”***

Arbitri: I. Lazăr - I. Chiorpec, D. Aniţoaie.

LAMINORUL NĂDRAG - PHOENIX BUZIAŞ 0-0

ADRIAN CRĂCIUN (antrenor Buziaş): ***“Pe o ploaie mocănească partida a avut un caracter de luptă cu faze la ambele porţi, iar ocaziile s-au împărţit pe din două. Părerea mea este că rezultatul rămâne echitabil.”***

Arbitri: Gh. Cutean - M. Boboc, G. Stoicovici.

TEHNOLEMN - ŞOIMII TEXTILA 1-1 (1-1)

Au marcat: Ilcu (5) - M. Puju (14).

NELU BUNGĂU (antrenor Tehnolemn): ***“De ceea ce ne-a fost frică n-am scăpat. Complexul Şoimii Textila ne urmăreşte mereu, chit că pe parcursul jocului au mai fost şi bare, ocazii, dar la final, trebuie să recunosc, ne-am luptat cu o echipă bună.”***

Arbitri: S. Altmayer - C. Macău, N. Istrat.

MONDIAL LUGOJ - BANCOM COMLOŞU MARE 1-0 (1-0)

A marcat Babeţ (43, din 11 m).

IULIAN SPĂTARU (arbitrul meciului): ***“Partida nu s-a ridicat la un nivel tehnic prea grozav, ambele echipe fiind de valori apropiate. Cu alte cuvinte a fost un joc liniştit.”***

Arbitri: I. Spătaru - M. Râmniceanu, M. Petcu.

MUREŞUL CENAD - PECIU NOU 3-1 (0-1)

Au marcat Ionuţ (67), Mateiaş (85), Şuboni (89) - Ilici (30).

GHEORGHE ILICI (jucător Peciu Nou): ***“Nu este suficient să înscrii primul gol, după aceea să domini, cel mai important este să învingi, indiferent când vin golurile victoriei...”***

Arbitri: Z. Ciev - C. Făniţă, A. Onica.

Primarul Cenadului, Viorel Matei, a avut o comportare huliganică faţă de arbitrul Ciev.

FĂGEŢIANA FĂGET - UNIREA SÎNNICOLAUL MARE 2-0 (1-0)

A marcat: Românu (12, 65, ambele din 11 m).

ROMEO MALAC (arbitrul meciului): ***“M-a impresionat dârzenia de care au dat dovadă cei din Făget, vizavi de oaspeţi, care nu s-au întrebuinţat ca în alte întâlniri.”***

Arbitri: R. Malac - I. Juravle, I. Manole.

JIMBOLIA - SÂNMARTIN 0-6 (0-3)

Au marcat: Corban (3, 55, 66), Mureşan (13), Mierea (89), Pîrvu (28).

SANDU DUMITRAŞCU (organizator Sânmartin): ***“Cred că echipa a început să joace altceva decât până acum şi asta nu face decât să ne mulţumească pe toţi cei din preajma ei.”***

Arbitri: C. Dobrişan - C. Avram, R. Avram.

DAN GÂRLEA

CLASAMENT

1. SÂNMARTIN	6	5	0	1	28-11	15	+9
2. CENAD	6	5	0	1	15- 5	15	+3
3. RECAŞ	6	5	0	1	15- 5	15	+6
4. BUZIAŞ	6	4	2	0	8- 2	14	+5
5. TEHNOLEMN	6	4	1	1	10- 6	13	+1
6. PECIU	6	4	0	2	9- 7	12	+3
7. ŞOIMII	6	3	1	2	15- 9	10	+1
8. ŞAG	6	3	0	3	17- 9	9	0
9. MODERN	6	3	0	3	15-12	9	0
10. GIARMATA	6	3	0	3	7- 7	9	0
11. SÂNNICOLAU	6	2	2	2	5- 5	8	+2
12. COMLOŞ	6	2	0	4	14-10	6	-3
13. MONDIAL	6	2	0	4	8- 9	6	-6
14. FĂGET	6	2	0	4	8-17	6	-3
15. SĂCĂLAZ	6	1	2	3	8-16	5	-4
16. NĂDRAG	6	1	1	4	6-20	4	-5
17. VULTURII	6	0	1	5	7-20	1	-5
18. JIMBOLIA	6	0	0	6	4-29	0	-9

ETAPA VIITOARE

Et. 7: 21 septembrie

Peciu Nou - Făget; Comloş - Cenad; Şoimii - Mondial; Şag - Tehnolemn; Buziaş - Recaş; Săcălaz - Nădrag; Obilici - Giarmata; Vulturii - Jimbolia; Sânnicolau - Modern.

Dorinţa de victorie

AC RECAŞ - TIMIŞUL ŞAG 4-2 (2-0)

Stadion Recaş, teren denivelat, timp bun, spectatori 150.
Arbitri: T. Lajos - V. Daminuţă, Gh. Nicola.
Cartonaşe galbene: Uiheli, Cical , Boca.
RECAŞ: Nistor (75, Micloş)- Podean - ILEA, Uiheli (85, Pişleag), KOCSIŞAN - Cical (cpt.), Copaci (85, Chihaia), OTIMAN, MINDRUŢ - Micu (75, Teodorescu), Niţu.
Antrenor: M. Becheru. Pe bancă: Suculiuc, Neamţu, Lazăr.
ŞAG: Frunză (cpt.) - M. Foale - Modi, Giorgescu (59, Levai), Pogan - Belea (53, Duma), Bichescu, ŞTEFANCA, Boca (79, Munteanu) - Triţoiu (63, Radu), Kovacs.
Antrenor: O. Roşca. Pe bancă: Caraivan, Zbenghea, A. Foale.
Au marcat PODEAN (min. 35), dintr-o lovitură liberă de la 20 m, mingea “muşcând” zidul; MÂNDRUŢ (min. 43), cu o reluare din vole la o centrare a lui Kocsişan; NIŢU (min. 47), după o bâlbâială a “centralilor” de la Şag; OTIMAN (min. 66), cu un şut sec de la 8 m, după ce i-a “făcut-o” scurt lui Pogan; ŞTEFANCA (min. 81), cu un şut de la 20 m, direct în vinclu; BICHESCU (min. 83), care a scăpat singur de la 40 m de poartă.
Jucătorul meciului: OTIMAN.

● A fost o partidă în care jucătorii antrenaţi de Mircea Becheru s-au dovedit a fi mult mai harnici şi laborioşi în exprimare, la iveală ieşind mereu apetitul de gol şi marea dorinţă de victorie. Asta demonstrează că acolo, la Recaş, munca este un element esenţial. ● De cealaltă parte, fără a omite valorile individuale ale echipei din Şag, întrega formaţie nu s-a adaptat la cerinţele jocului din deplasare, părând a fi o grupare puţin fricoaşă, ori mai bine zis, neîncrezătoare în forţele sale. ● Retragerea timpurie în propria jumătate de teren le-a fost fatală celor din Şag.

MIRCEA BECHERU: ***“Ca oricare altă partidă şi pe aceasta am abordat-o cu toată seriozitatea pentru că în fotbal totul este posibil şi neprevăzut. Sunt bucuros de rezultat şi apreciez valoarea adversarului.”***

ION PĂTRAŞCU (preşedinte Şag): ***“Din capul locului trebuie să recunosc că adversarii noştri de azi au fost mai buni. Am fi putut ţine piept şi noi dacă întrevedeam alte soluţii în joc...”***

DAN GÂRLEA

ÎNTRE
CEZAR...

TOP & ANTI TOP

1. **OBILICI SÂNMARTINU SÂRBESC.** Băieţii lui Sandu Dumitraşcu au preluat şefia clasamentului, având 28 de goluri marcate în 6 meciuri, fiind depăşiţi la acest capitol doar de Indagrara, care a punctat de 30 de ori, dar în 8 partide.

2. **GLORIA CERMEI.** Nou promovata nu glumeşte, impunându-se categoric la Curtici.

3. **ANDREI OTIMAN.** "Otelinio" a făcut un meci excelent, fiind la originea succesului celor din Recaş în faţa Şagului.

9333. **METROPOL TIROL ŞI OCNA DE FIER.** Cele două cărăşene au dorit să iasă cu orice preţ în evidenţă, încasând câte 9 goluri fiecare!

9863. **DACIA BELIU ŞI FC JIMBOLIA.** Singurele formaţii din diviziile C, din zona noastră, care n-au acumulat încă nici un punct. Şi după cum joacă, probabil că va veni gerul până când vor izbuti o astfel de performanţă.

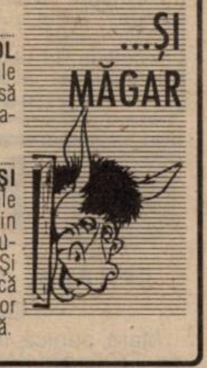

SURPRIZĂ LA CARANSEBEŞ

CAROMET - MINERUL MOLDOVA NOUĂ 2-3 (0-2)

Stadion 1 Mai, teren moale, timp înnourat, spectatori 500.
Arbitri: D. Iacob (Herculane) - Gh. Surdu, D. Ţigănele (ambii Reşiţa).
Observator: A. Cocoş (Reşiţa).
Cartonaşe galbene: Semcici, Cioban, Costea, Păsulă, Lozici - Jurj, Marchiş, Tentu, Runcan, Tismănaru, Sima.
Cartonaşe roşii: Păsulă, Crişan.
CAROMET: Doran - Buliga, Taban, Ciobanu, Păsulă - Neagu, Semcici (74, Bojin), Drăghici (46, Lozici), Costea (46, Puiu M.).
Antrenor: S. Bica.
MINERUL: Blănaru - Diancov, Tentu, Marchiş, Barna - Jurj, Sima (78, Goanţă), Stroia (61, Pera), Asandului - Tismănaru, Cornescu (76, Luca).
Antrenor: A. Francu.
Au marcat: ASANDULUI (min. 22), BULIGA (min. 43 - autogol), TISMANARU (min. 50) respectiv PUIU M. (min. 69), NEAGU (min. 70).
Jucătorul meciului: ASANDULUI.

Joc foarte greu, desfăşurat între două echipe valoroase. Gazdele, în loc să se preocupe de joc, s-au legat mai mult de picioarele adversarilor, dovadă numeroasele cartonaşe galbene şi roşii. Echipa din Moldova Nouă a desfăşurat un joc laborios, având în Asandului cea mai importantă piesă. Condamnabilă atitudinea antrenorului secund de la Caromet, care după terminarea jocului l-a scuipat pe arbitrul de centru, adresându-i ameninţări şi înjurături. Victoria oaspeţilor este pe deplin meritată. Comisia de disciplină AJF va lua în discuţie şi comportarea avută de unii spectatori după terminarea meciului faţă de arbitrul de centru şi observatorul jocului.

ALEX IZVERNARI

FLASH

VIOREL VANCEA

"Am renunţat la fotbal numai pentru a-mi păstra imaginea!"

REP: ***Cum era și firesc, atenția iubitorilor de fotbal din Arad s-a concentrat în jurul echipei UTA. De aceea renunțarea ta la activitatea fotbalistică a trecut puțin neobservată. Ce te-a determinat să faci acest pas?***

V.V.: Fiind la o vârstă la care orice fotbalist se gândește ce va face când va veni vremea să se retragă, m-am hotărât să renunț la fotbal pentru a-mi păstra imaginea jucătorului care am fost, fără a o știrbi ajungând să joc la o echipă de la țară pentru niște produse sau avantaje imediate.

REP.: ***Cum ai ajuns la clubul CPL Arad?***

V.V.: În urma unor discuții cu președintele clubului, Sorin Popovici, și cu vicepreședintele Ioan Ghergar, am convenit de comun acord să dau o mână de ajutor acestui club în ideea formării unei echipe tinere de perspectivă. Și dacă tot s-a promovat în divizia B, sperăm a evita punerea problemei retrogradării încă de la începutul campionatului.

REP.: ***De fapt care este postul pe care-l ocupi în strustura clubului?***

V.V.: Nu am un post, deocamdată, bine precizat, eu având rolul de a realiza legătura între echipă și conducerea clubului.

REP.: ***Dar dacă va fi nevoie vreodată în acest campionat, vei intra în teren ca jucător?***

V.V.: Hotărârea mea este irevocabilă! Răspunsul este nu!

REP.: ***În ce condiții te-ai despărțit de UTA?***

V.V.: În condiții deosebit de cordiale...

REP.: ***Dacă relațiile sunt așa de strânse, de ce nu ai rămas la UTA?***

V.V.: Președintele Dan Ologeanu a fost luat prin surprindere, nu s-a gândit la vreo ofertă și nici eu nu i-am sugerat-o.

REP.: ***În ce relații ești cu conducerea tehnică a echipei CPL?***

V.V.: Mă înțeleg foarte bine cu domnul profesor Marius Damian și cu Ianoș Csordas și, de comun acord, fiecare vine cu idei în dorința de a realiza o echipă tânără și competitivă.

REP.: ***Având în vedere vârsta și experiența competițională, cum apreciezi la modul obiectiv valoarea lotului echipei CPL?***

V.V.: Numeric este redus, dar se remarcă prin muncă, dăruire și dorința de afirmare a unor jucători care nu peste multă vreme vor juca în eșaloanele superioare.

REP.: ***Evoluția echipei în jocul cu Vestpetrom Pecica a fost mai mult decât modestă. Să fi fost de vină faptul că jucătorii nu au primit prima promisă de la partida anterioară cu Motorul-CFR Arad înaintea acestui joc?***

V.V.: Într-adevăr, li s-a promis jucătorilor prima respectivă înaintea jocului. A fost vorba de o simplă formalitate, ei primind banii imediat după partida de la Pecica.

REP.: ***Evoluția echipelor arădene din acest eșalon este foarte modestă până la această oră. Care ar fi cauza?***

V.V.: Poate întinerirea bruscă a fiecărei echipe cu jucători care au terminat nu de mult junioratul, plus programul greu care l-au avut în acest debut de campionat.

REP.: ***Nu-mi rămâne decât să-ți urez succes în această nouă activitate și îți doresc să ajungi președinte de club la o echipă de divizie națională!***

OVIDIU PĂCURARIU

PRODUCĂTORI ȘI CONSUMATORI DE CARTOFI!

Puteţi asigura păstrarea peste iarnă în condiţii optime a cartofilor folosind

KEIM STOP

produs care se utilizează cu succes în toată Europa

KEIM STOP inhibă încolţirea cartofilor, diminuează deshidratarea şi asigură prospeţimea acestora pe o perioadă de păstrare de cel puţin 7 luni.

KEIM STOP se aplică cu uşurinţă şi nu prezintă nici un fel de riscuri, doza de utilizare fiind de 1kg/tonă de cartofi.

tel./fax 056/145.897; 056/311.602

Furnizor: ALCEDO SRL

Magazinul MAGNET

din str. Ungureanu Nr. 17 (vizavi de Clinicile Noi)

Vă oferă o gamă variată de produse electrocasnice cu plata în rate:

TEFAL
MOULINEX
BRAUN

OCEAN:
- frigidere
- combine frigorifice
- aragaze
- masini de spalat cu cuve inox

Informatii suplimentare la sediul firmei. Str. Paris 2A, tel. 190.656

TEODOR ȘTEFANCA LA ELECTRICA?

De loc din Maramureș, mijlocașul echipei din Șag este curtat în ultima vreme de divizionara B Electrica. Așa se explică vizita "de lucru" a organizatorului de competiții al Electricii, Gigi Leu, la partida Recas - Șag. De astăzi Ștefanca se pare că va participa la antrenamentele echipei lui Steop. Nu știm care va fi părerea conducătorilor de la Șag, cu atât mai mult cu cât și Imi Dembrovschi părea interesat de serviciile sale.

OLIMPIU SIMIANSCHI PE POST DE VICTIMĂ

Delegat la un meci din campionatul județean Sânandrei - Carani, Simianschi a fost victima unui jucător al echipei oaspete, pe nume Ilie Chifan. Acesta, nemulțumit de faptul că arbitrul de centu și-a permis să fluiere un ofsaid peste asistentul Gheban, a considerat de cuviință să-i atragă atenția printr-un pumn în plină figură. Cel mai păgubit a fost arbitrul, întrucât Comisia de disciplină a amânat cazul pentu această săptămână. La acest joc observatorul Petre Făniță l-a notat pe arbitrul agresat cu nota 7.

FĂRĂ PRELUARE

COLONELUL SELEJAN IA DECIZII

Ultima hotărâre a președintelui AJF Arad, colonelul Selejan sună cam așa: "În Divizia C Arad arbitrii nu au voie să călătorească împreună cu observatorul, indiferent că merg cu trenul sau cu mașina!" Aceasta, probabil pentru a nu crea suspiciuni. De parcă nu ar avea timp destul în timpul săptămânii să stabilească "strategiile"?

"TOTO" FAIMOC E ȘI ZUGRAV

Năzdrăvanul Ion "Toto" Faimoc, component al echipei din Buziaș, după meciul echipei sale contra celor din Giarmata a bătut palma cu mijlocașul echipei adverse Nicolae Crișan pentru a-i zugrăvi bucătăria. Până la urmă a făcut-o, cu prețul lipsei de la două antrenamente. Probabil că antrenorul lui "Toto" Adi Crăciun nu știe exact motivul absențelor.

MIMA GIUCHICI ÎȘI "MĂRITĂ" JUCĂTORII

Antrenorul clubului Srbianka Giuchici, pitorescul Miroslav Giuchici a reușit în această toamnă să transfere din propria-i școală de fotbal nu mai puțin de 5 jucători: Micu, Chihaia și Pișleag la AC Recaș, Barna la Buziaș și Stoianov la Electrica.

CFR CARANSEBEȘ TRECE LA MĂSURI DRASTICE

Se pare că președintele clubului CFR Caransebeș, Alex Silvășan, șeful gării Caransebeș, va depune la FRF actele de suspendare ale lui Tibi Kapornyai. După ce a semnat (și a și jucat) pentru feroviarii din Caransebeș, acum Tibi joacă bine mersi pentru Minerul Anina. Pe lângă anomaliile legate de transferările la nivelele mai înalte, iată că nici cu "cei mici" nu e totul în ordine.

ROMICĂ MALAC PEȘTE TOT

Duminică 15 septembrie Romică a împlinit 32 de ani. Și pentru că încă mai este jucător activ la Tabac Timișoara (campionatul județean) și-a făcut cadou de ziua lui cele trei goluri pe care le-a înscris în meciul contra echipei din Liebling. Pe lângă aceasta, el este unul dintre cei mai apreciați arbitri din Divizia C Timiș, iar ascensiunea lui suntem convinși că nu se va opri aici!

DORU BANU ÎNTRE ANA ȘI CAIAFA

După cum se știe, în urmă cu două luni, arbitrul Doru Banu a fost bătut măr la meciul din campionatul municipal Romtensid - Szek Wik de către doi indivizi pe numele lor Gheorghe Cătănescu și Iosif Gavra. De la acea dată Banu a stat prin spitale peste 63 de zile, diagnosticul fiind dublă fractură de mandibulă. Darea în judecată a celor doi pare a fi complicată, pentru că nici până acum Poliția nu a soluționat dosarul. Se pare că și agresorii s-au "volatilizat" iar Banu a rămas cu buzele (sau... mandibula) umflate. Cine știe, poate totuși va găsi cineva soluții pentru ca asemenea gesturi să nu se mai repete iar făptașii să fie trași la răspundere.

ARSENAL REȘIȚA CAUTĂ O MASĂ VERDE

După meciul egal în compania celor din Ciclova, Arsenalul a depus o contestație, prin care "demasca" legitimitatea participării la joc a unuia dintre jucătorii echipei adverse. O problemă de urmărit.

GIOKA CHEVEREȘAN A FOST DEBARCAT

Fost jucător la Textila, Azur, Dacia și Electrica iar de la o vreme secundul profesorului Tiberiu Itineanțu la juniorii de la Auto, Gioka Chevereșan a fost oprit (temporar?) din această activitate de președintele grupării Auto, Rada Miatov. Între timp locul său a fost ocupat de prof. Florian Filip. Tot la Auto și tot la centrul de copii și juniori a fost numit antrenor fostul jucător al echipei, "Paloma" Mihai.

RASPUȚIN

CENTRUL AUTO IATSA 2

cu sediul în C. Şagului nr. 201
Tel. 056/200.214; 200.215
Fax 056/200.216

Service OLTCIT-DACIA-DAEWOO

Dealer al RODAE Autombobile Craiova

Urgențe NON-STOP: ☎ 950

CEL MAI SIMPLU ŞI EFICIENT SISTEM DE RATE

CIELO ŞI TICO

FĂRĂ GARANȚIE IMOBILIARĂ

- avans 30%;
- dobânda pe an 8-10%
- 36 rate lunare

Încă valabil pentru luna septembrie 1996

Show-room DAEWOO și magazin piese de schimb Dacia-Oltçit

Calea Aradului nr. 14 A

ITALIA

GRANDE DELUSIONE PER I TIFOSI ROSSO-NERI

ATALANTA - FIORENTINA 2-2 (0-1)

Stadion Atleti Azzurri d'Italia, spectatori 18000
Arbitru: Anthony Boggi (Salerno), 73 jocuri în Serie A
Cartonaşe galbene: Luppi, Herrera, Bonacina.
ATALANTA: Micillo - Luppi (18, Foglio), Sottil (85, Rustico), Herrera, S. Rossini - Gallo, Bonacina, Rotella (72, Sgro), D. Fortunato - Inzaghi, Lentini
FIORENTINA: Toldo - Falcone, L. Amoruso (65, Bigica), Firicano, Pusceddu (72, Baiano) - Schwarz, Piacentini, Cois (86, Robbiati), Rui Costa - Batistuta, Oliveira
Au marcat: OLIVEIRA (16), INZAGHI (58-penalty, 62), BATISTUTA (81)

INTER - PERUGIA 1-0 (0-0)

Stadion Giuseppe Meazza, spectatori 50000
Arbitru: Emilio Pellegrino (Barcelona P. Gotto), 37 jocuri în Serie A
Cartonaşe galbene: Pistone, Di Chiara, Gautieri, Matrecano
INTER: Pagliuca - Angloma (63, B. Carbone), M. Paganin, Fresi, Pistone - Zanetti, Ince, Sforza, Djorkaeff - Ganz, Zamorano
PERUGIA: Kocici - Castellini, Matrecano, Di Cara, Di Chiara - Kreek (81, Manicone), Gautieri (72, Pagano), Giunti, Allegri - Negri, Rapaici (65, Pizzi)
A marcat: ZANETTI (62)

JUVENTUS - CAGLIARI 2-1 (1-0)

Stadion Delle Alpi, spectatori 30000
Arbitru: Gennaro Borriello (Mantova), 26 jocuri în Serie A
Cartonaşe galbene: Boksici, Amoruso, Pancaro, O'Neill, Bisoli
JUVENTUS: Peruzzi - Montero - Porrini, Ferrara, Pessotto - Deschamps (63, Jugovici), A. Conte, Zidane (46, Di Livio) - Boksici, Amoruso (72, Iuliano), Del Piero
CAGLIARI: Pascolo - Pancaro, Villa, Vega, Bettarini - Sanna (83, Tinkler), Bisoli, Lonstrup (75, Cozza), O'Neill - Romero, D. Silva (63, Banchelli)
Au marcat: BOKSICI (9), FERRARA (58), VILLA (62)

LAZIO - UDINESE 0-1 (0-0)

Stadion Olimpico, spectatori 35000
Arbitru: Salvatore Racalbuto (Gallarate), 32 de jocuri în Serie A
Cartonaşe galbene: Favalli, Nesta, Signori, Helveg, Bertotto, Rossitto
LAZIO: Marchegiani - Negro, Chamot, Favalli (81, Baronio), Nesta - Marcolin, Fuser, Nedved - Rambaudi (63, Protti), Casiraghi, Signori
UDINESE: Battistini - Helveg (83, Pellegrini), Calori, Bia, Sergio (66, Pierini) - Rossitto, Al. Orlando, Desideri, Bertotto - Bierhoff, P. Poggi (76, Giannichedda)
A marcat: BIA (73-penalty)

NAPOLI - REGGIANA 1-0 (1-0)

Stadion San Paolo, spectatori 50000
Arbitru: Livio Bazzoli (Merano), 66 de jocuri în Serie A
Cartonaşe galbene: Longo, Milanese, Caini
NAPOLI: Taglialatela - Cruz - Baldini, Colonnese, Milanese - Pecchia (68, Longo), Turrini (88, Crasson), Altomare - Caccia, Beto, Esposito (60, Caio)
REGGIANA: Ballotta - Grün - Beiersdorfer, Hatz, Caini (68, Tonetto) - Schenardi (57, Sabău), Sciacca (56, Mazzola), A. Carbone, Pedone - Tovalieri, Valencia
A marcat: CACCIA (3)

PIACENZA - PARMA 0-0

Stadion Galleana, spectatori 16000
Arbitru: Pierluigi Pairetto (Nichelino), 190 jocuri în Serie A
Cartonaşe galbene: Scienza, Piovani
PIACENZA: Taibi - Lucci - M. Conte, Pari, Tramezzani - Di Francesco, Valtolina (73, Brioschi), Pin, Scienza - Luiso (80, Tentoni), Piovani
PARMA: Bucci - Ze Maria, Thuram, Sensini, Mussi (41, Cannavaro) - D. Baggio, Crippa, Bravo (80, Brambilla), Strada - Chiesa (54, Melli), Zola

VERONA - BOLOGNA 0-2 (0-1)

Stadion Bentegodi, spectatori 19180
Arbitru: Graziano Cesari (Genova), 73 de jocuri în Serie A
Cartonaşe galbene: Binotto, Baroni, Tarozzi, De Marchi, Paramatti
VERONA: Gregori - Fattori - Caverzan, Baroni, Bacci (69, Maniero), Vanoli - Binotto (55, Cammarata), Manetti, Orlandini, Colucci (59, Giunta) - De Vitis
BOLOGNA: Antonioli - Tarozzi, De Marchi, Torrisi, Magoni - Paramatti, Bergamo, Marocchi (73, Pavone) - P. Bresciani (82, Cardone), D. Fontolan (80, Nervo), Kolyvanov
Au marcat: KOLYVANOV (42), NERVO (83)

VICENZA - ROMA 0-2 (0-1)

Stadion Romeo Menti, spectatori 19000
Arbitru: Pierluigi Collina (Viareggio), 68 de jocuri în Serie A
Cartonaşe galbene: Statuto, Dahlin
VICENZA: Mondini - Sartor, Mendez, Lopez, Beghetto - D'Ignazio, Di Carlo (76, Amerini), M. Rossi (65, Iannuzzi), Maini - Otero (41, Murgita), Cornacchini
ROMA: Sterchele - Annoni, Trotta, Aldair, Lanna - Tommasi (88, Petruzzi), Statuto (52, Di Biagio), Carboni, Thern - Balbo, Fonseca (61, Dahlin)
Au marcat: FONSECA (32), BALBO (65)

SAMPDORIA - MILAN 2-1 (1-1)

Stadion Luigi Ferraris, spectatori 40000
Arbitru: Fiorenzo Treossi (Forli), 32 jocuri în Serie A
Cartonaşe galbene: Vierchowod, Laigle, Iacopino, Balleri, Salsano
SAMPDORIA: Ferron - Balleri (90, Sacchetti), Dieng, Mannini, Evani - Iacopino (74, Salsano), Zanini (87, Invernizzi), Laigle, Karembeu - Mancini, Veron
MILAN: Rossi - Panucci, Costacurta, Vierchowod, Maldini - Desailly, Boban (75, Eranio), Albertini, Davids - Weah, Simone
Au marcat: WEAH (13), VERON (45), MANCINI (76)

● 3 succese externe în această a doua etapă (situaţie identică s-a petrecut şi anul trecut), după care trei formaţii au acumulat punctajul maxim, Roma, Bologna şi Inter, în timp ce doar două echipe sunt la cota zero în clasament, Verona şi surprinzător, Lazio!

● Antrenorul Zeman l-a preferat pe Roberto Rambaudi, socotit cel mai în formă lazial, în locul bomberului Protti. Gazdele, chiar dacă au avut o bară (Casiraghi), au evoluat destul de şters, cedând pe teren propriu în faţa lui Udinese, fapt consemnat ultima dată acum 11 ani (1-4 în 1985). Cu toate că în ultima jumătate de oră a fost aruncat în luptă şi... Protti, Battistini n-a putut fi învins.

● Un alt succes extern, pe deplin meritat, l-a obţinut Bologna, primul pe terenul celor din Verona, în Serie A. Gazdele, lipsite de Reinaldo, au jucat cu un singur vârf, De Vitis, şi au ratat cea ma imare ocazie prin Baroni, care a şutat alături de la 4-5 metri. Golul lui Kolyvanov poate fi considerat cel mai frumos al etapei, şut senzaţional din întoarcere de la peste 20 de metri!

● Tifosi Romei încep să viseze frumos. După trei eşecuri consecutive la Vicenza, giallo-rossi au obţinut un succes aşteptat din ediţia '74-'75 (a fost atunci tot 2-0). Alb-roşii l-au pierdut repede pe eroul primei etape, Otero accidentându-se în min. 41. Amerini (Vicenza)a avut o bară, iar în trupa oaspeţilor şi-a făcut apariţia şi "vulpoiul" Dahlin.

● După eşecul cu Porto din Champions League se credea că Milan va forţa la Genova pentru a se revanşa în faţa tifosilor. Dar realizările lui George Weah nu pot aduce întotdeauna victoria. Şi cu aportul goalkeeper-ului Ferron, care a avut câteva intervenţii inspirate, Sampdoria a obţinut al 14-lea succes pe Ferraris în faţa rosso-nerilor. Absenţele lui Baresi, Savicevici şi Roberto Baggio s-au resimţit din plin

● După 8 ani de la cucerirea ultimului titlu Inter părea pusă pe fapte mari, mai ales dacă ar fi să ne luăm după campania transferurilor. Chiar dacă a acumulat punctajul maxim, antrenorul Roy Hodgson mai are mult de lucru. După spectaculosul gol al lui Zanetti (slalom prin apărarea adversă) pe teren s-a aflat o singură echipă: Perugia! Şi doar senzaţionalele parade ale lui Pagliuca au făcut ca oaspeţii să plece de pe "Meazza" fără nici un punct. Formă bună a ex-internaţionalului explică şi faptul că Inter încă n-a primit nici un gol în patru jocuri: două în campionat, unul în Coppa Italia şi unul în UEFA. Nerazzurri se pot lăuda în acest sezon cu 34234 abonaţi!

● Tot la limită s-a impus şi Juventus, dar bianco-neri au avut din nou două bare (Del Piero şi Conte), ca şi în jocul cu Reggiana! Zidane, destul de şters, a fost înlocuit la pauză cu Di Livio. Cei din Sardinia par a fi un adversar incomod în acest sezon pentru multe echipe. În cele 23 de apariţii la Torino, Cagliari a triumfat o singură dată (2-1 în noiembrie 1968), pierzând acum a 13-a oară.

● Diferenţă minimă pentru gazde şi la poalele Vezuviului. Napoli, chiar dacă a marcat foarte repede, a suferit mult în confruntarea cu Reggiana lui Lucescu, rapidul Valencia (22 goluri anul trecut pentru Independiente) punându-i destule probleme lui Taglialatela. Interesantă linia defensivă a emilianilor, cu 3 stranieri: Grün, Hatz şi Beiersdorfer!

● 1000 de poliţişti au asigurat securitatea pe stadionul din Bergamo, acolo unde cu patru luni în urmă Fiorentina câştiga Cupa Italiei. Absenţele din linia de fund a violeţilor, Padalino, Serena (ambii accidentaţi) şi Carnasciali (suspendat), nu puteau rămâne fără urmări şi băieţii lui Ranieri au obţinut cu greu o remiză. A fost nevoie de un al treilea vârf, Ciccio Baiano, pentru a fi restabilită egalitatea. A fost al 40-lea joc dintre cele două echipe în Lombardia, bilanţul fiind următorul: 14 victorii Atalanta, 17 remize, 9 succese Fiorentina

● Egalitate şi în derbyul regiunii Emilia - Romagna. Cu un portar excelent, Taibi, care a avut mai mult de lucru în primele 45 de minute, Piacenza a ţinut piept celor de la Parma, lipsiţi de aportul accidentaţilor Crespo şi Benarrivo.

SANDU USUSAN

L'EROE della giornata

GIANLUCA PAGLIUCA

- născut la 18 decembrie 1966, la Bologna
- a debutat în Serie A la Sampdoria, unde a apărat timp de 8 ediţii, respectiv 198 de jocuri
- este al 3-lea campionat pe care-l dispută la Inter
- totalizează 268 meciuri în prima ligă
- deţine un interesant record, nemailipsind nici un minut de 104 jocuri în campionat, deci de 9360 de minute, sau dacă vreţi de la 6 iunie 1993
- are 30 selecţii în squadra azzurra

ÎN RUNDA A DOUA NU SE DAU CARTONAŞE ROŞII?

În această a doua etapă nu s-a acordat nici un cartonaş roşu! Interesant este faptul că şi în ediţia 1995-96 în aceeaşi rundă arbitrii n-au trimis nici un jucător mai repede la vestiare.

CALCIO Serie A

1. ROMA	2	2	0	0	5-1	6	+3
2. BOLOGNA	2	2	0	0	3-0	6	+3
3. INTER	2	2	0	0	2-0	6	+3
4. PARMA	2	1	1	0	3-0	4	+1
5. JUVENTUS	2	1	1	0	3-2	4	+1
6. MILAN	2	1	0	1	5-3	3	0
7. CAGLIARI	2	1	0	1	3-2	3	0
8. VICENZA	2	1	0	1	4-4	3	0
9. SAMPDORIA	2	1	0	1	2-2	3	0
10. PERUGIA	2	1	0	1	1-1	3	0
11. UDINESE	2	1	0	1	1-1	3	0
12. NAPOLI	2	1	0	1	1-3	3	0
13. REGGIANA	2	0	1	1	1-2	1	-2
14. FIORENTINA	2	0	1	1	4-6	1	-2
15. ATALANTA	2	0	1	1	2-4	1	-2
16. PIACENZA	2	0	1	1	1-3	1	-2
17. LAZIO	2	0	0	2	0-2	0	-3
18. VERONA	2	0	0	2	1-6	0	-3

SERIE B

BRESCIA - PALERMO 1-1: Doni (5) - Saurini (35-penalty); ***CESENA - REGGINA 3-1***: Hubner (13,22), M. Agostini (28) - Dionigi (17-penalty); ***COSENZA - BARI 1-0***: Logarzo (90); ***CREMONESE - GENOA 2-1***: Maspero (24), Mirabelli (42) - Masolini (86-penalty); ***EMPOLI - SALERNITANA 2-0***: Cappellini (44), Pane (90); ***FOGGIA - CASTEL DI SANGRO 2-0***: Chianese (7), Prete (24-autogol); ***LECCE - PADOVA 3-0***: De Patre (28), Francioso (32 - penalty), Mazzeo (70); ***LUCCHESE - CHIEVO 0-0; PESCARA - RAVENNA 2-1***: Giampaolo (41-penalty, 90) - Buonocore (58); ***VENEZIA - TORINO 1-1***: Bellucci (76) - Cristallini (56)

CALCIO Serie B

1. LECCE	2	2	0	0	5-1	6	+3
2. PESCARA	2	1	1	0	2-1	4	+1
3. TORINO	2	1	1	0	2-1	4	+1
4. CHIEVO	2	1	1	0	1-0	4	+1
5. CESENA	2	1	0	1	3-2	3	0
6. BARI	2	1	0	1	2-1	3	0
7. EMPOLI	2	1	0	1	2-1	3	0
8. RAVENNA	2	1	0	1	3-3	3	0
9. CREMONESE	2	1	0	1	2-2	3	0
10. FOGGIA	2	1	0	1	2-2	3	0
11. SALERNITANA	2	1	0	1	2-2	3	0
12. COSENZA	2	1	0	1	1-1	3	0
13. C.DI SANGRO	2	1	0	1	1-2	3	0
14. PADOVA	2	1	0	1	1-3	3	0
15. LUCCHESE	2	0	2	0	1-1	2	-1
16. PALERMO	2	0	2	0	1-1	2	-1
17. GENOA	2	0	1	1	2-3	1	-2
18. VENEZIA	2	0	1	1	2-3	1	-2
19. BRESCIA	2	0	1	1	1-3	1	-2
20. REGGINA	2	0	0	2	2-5	0	-3

Etapele viitoare:

Serie A

Sâmbătă, 21 septembrie: ***Inter - Lazio; Parma - Reggiana; Roma - Sampdoria;*** (toate la ora 21,30); duminică 22 septembrie: ***Bologna - Milan, Cagliari - Udinese; Fiorentina - Verona; Perugia - Juventus; Vicenza - Atalanta; Napoli - Piacenza.***

Serie B

Duminică, 22 septembrie: ***Brescia - Lucchese; Castel di Sangro - Cremonese; Chievo - Cesena; Genoa - Cosenza; Lecce - Foggia; Padova - Venezia; Ravenna - Empoli; Reggina - Pescara; Salernitana - Palermo; Torino - Bari.***

CINE-L OPREŞTE PE FONSECA?

Excelent acest început de sezon pentru romanul ***Daniel Fonseca.*** După ce în ediţia trecută a evoluat doar în 23 de meciuri în campionat, marcând 8 goluri, în această toamnă a înscris în toate cele 4 jocuri oficiale ale Romei. În Coppa Italia, cu Cesena, meci pierdut cu 1-3, în Cupa UEFA, cu Dinamo Moscova, două goluri şi în campionat cu Piacenza şi Vicenza. În Serie A în 159 de partide disputate a ajuns la un total de 67 de goluri. Cu două zile înaintea întâlnirii de pe stadio Romeo Menti a împlinit 27 de ani (la 13 septembrie).

PE SCURT

● Bologna a ajuns la al 13-lea joc consecutiv fără înfrângere; ultimul eşec: la 24 martie '96, 0-1 la Brescia.

● Napoli a reuşit a 700-a victorie în Serie A, în campionatele cu serie unică.

● Golul lui Boksici a fost al 1700-lea izbutit de Juventus în campionatele cu 18 participante.

● Roberto Mancini a marcat al 128-lea gol în prima ligă, egalând astfel recordul lui Gianni Rivera;

● Milan a suferit al 450-lea eşec în campionatele cu serie unică.

● Lazio nu a mai avut un asemenea debut catastrofal (2 înfrângeri) din sezonul 1984-'85. A fost atunci 0-1 cu Fiorentina şi 0-5 la Udine.

● Emiliano Mondonico (în foto, născut la 9 martie 1947, la Rivolta d'Adda) a stat duminică pentru a 300-a oară pe banca suferinţelor în prima divizie, antrenând până acum pe: Cremonese, Como, Atalanta, Torino şi din nou Atalanta.

ANGLIA

BERGER CAŢĂRĂ "CORMORANII" ÎN VÂRF

Patrick Berger, starul Cehiei de la Euro '96, a marcat primele două goluri în fotbalul englez, Liverpool FC preluând astfel şefia după primele 6 etape. La Filbert Street, în faţa a 20.500 spectatori a fost ***LEICESTER CITY - LIVERPOOL 0-3: Berger (58, 77), Thomas (61)***, gazdele dominând prima parte iar "cormoranii" repriza a doua, dar doar după ce Berger i-a luat locul la pauză neinspiratului Collymore.

Coloratul internaţional de tineret Emil Heskey a avut în primul minut un "cap" salvat de sub bară de David James, portarul lui Liverpool, lideră care de altfel a aliniat acelaşi "11" în fiecare meci din acest debut de sezon, şi anume: **David James - Jason McAteer, Mark Wright, Dominic Matteo, Phil Babb, Stig Ingo Bjornebye - Steve McManaman, Michael Thomas, John Barnes - Stan Collymore, Robbie Fowler**. Iată şi formula folosită de "vulpile" din Leicester: **Casey Kellar - Simon Grayson, Spencer Prior, Steve Walsh, Julian Watts, Mike Whitlow - Danny Lennon, Scott Taylor, Mustafa Izett - Emil Heskey, Steve Claridge.**

Alături de Liverpool, singurele echipe neînvinse, Manchester Utd. şi Chelsea, se află şi ele pe podium. MU, chiar dacă Barcelona i-a spus un ***NU*** categoric pentru Nadal, a sărbătorit al 33-lea meci consecutiv fără înfrângere pe teren propriu în campionat, graţie unui nou recital Cantona, ajuns la 4 reuşite în 6 etape: ***MANCHESTER UTD. - NOTT'M FOREST 4-1: Solskjaer (21), Giggs (38), Cantona (80, 89 - penalty) - Haaland (3).*** Norvegianul Ole Gunnar Solskjaer a marcat la debutul său ca titular la MU.

Cât despre Chelsea, echipa lui Gullit a egalat în urma pasei de gol dată de Dan Petrescu, splendid lob în diagonală pentru "cocoşul" Leboeuf: ***CHELSEA - ASTON VILLA 1-1: Leboeuf (40) - Townsend (22)***, după un meci modest.

Meciul zilei a avut loc însă la Saint James Park, unde, în faţa a peste 30.000 spectatori purtând tricoul original al "coţofenelor" (!!), trupa lui Keagan a obţinut al 4-lea succes consecutiv, dar foarte greu şi oarecum nemeritat. Aşadar, noua echipă a lui Shearer a dispus de fosta sa echipă: ***NEWCASTLE - BLACKBURN 2-1: Shearer (45 - penalty***, al 3-lea său gol în acest sezon, la un henţ controversat al lui Hendry în careu), ***Ferdinand (61) - Sutton (85).*** De remarcat faptul că Shearer şi-a trimis astfel fosta echipă în postura de lanternă roşie! Au jucat, la Newcastle: **Srnicek - Watson, Howey, Peacock, Beresford - Lee (Clarke), Beardsley (Gillespie), Batty, Ginola - Shearer, Ferdinand**, iar la Blackburn: **Flowers - Berg, Coleman, Hendry, Kenna - Donis (Ripley), Bohinen, Sherwood (Fenton), Flitcroft (McKinlay) - Sutton, Gallacher.** Să spunem că fosta campioană ***Blackburn Rovers*** a pierdut toate cele 3 meciuri jucate acasă, ultima păţanie înregistrându-o în meciul "epilog" al etapei a 5-a. ***1-2 cu nou promovata Derby County (Sutton - 12, respectiv Willems - 1 şi Flynn - 86).*** "Berbecii" de la Derby, antrenaţi de bătrânul Jim Smith, au câştigat fără căpitanul lor Robin van der Laan în teren, accidentat, dar în formula: **Russell Hoult - Henrik Laursen, Gary Rowett, Igor Stimac, Matt Carbon, Lee Powell - Alioşa Asanovic, Christian Dailly, Darryl Powell - Dean Sturridge, Ron Willems**, mai intrând pe parcurs **Marco Gabiaddini** şi **Sean Flynn.**

Derby n-a câştigat numai la Blackburn, ci şi sâmbătă, în derby-ul noilor promovate: ***DERBY CO. - SUNDERLAND 1-0: Asanovic (81 - penalty,*** cu stângul, după ce tot croatul fusese cosit de galezul Hall). Ord, de la oaspeţi, a văzut "roşu" în minutul 30.

Fosta lanternă a obţinut prima victorie: ***COVENTRY CITY - LEEDS 2-1: Salako (55), Whelan (64,*** ex Leeds!) ***- Couzens (1).*** Oaspeţii, cu un nou antrenor la timonă, şi anume reputatul scoţian George Graham (ex-Arsenal), care l-a înlocuit pe demisul Howard Wilkinson, au pornit perfect, tânărul Andy Couzens deschizând scorul după 50 de secunde. Până la urmă n-a fost însă să fie pentru Graham, revenit astfel în fotbal după peste un an de suspendare...

...Iar acum, despre cele 3 victorii în deplasare. La Goodison Park, tânărul de 17 ani Michael Branch a avut un debut nefericit ca titular, căci a fost ***EVERTON - MIDDLESBROUGH 1-2: Short (8) - Barmby (60), Juninho (79).*** La The Dell, galezul Alan Neilson a făcut un henţ fatal în careu, înregistrându-se ***SOUTHAMPTON - TOTTENHAM 0-1: Armstrong (65 - penalty).*** În fine, la Upton Park au fost 5 titulari străini în echipa gazdelor, dar nu şi Răducioiu. Şesarul Dumitrescu n-a jucat tocmai rău dar echipa sa este momentan o catastrofă. Mai mult, Futre s-a accidentat şi a ieşit rău pentru "ciocănari": ***WEST HAM - WIMBLEDON 0-2: Clarke (58), Ekoku (82).*** Este a 3-a victorie consecutivă la 0 pentru surpinzătoarea "trupă a nebunilor"!

Aseară, în ultimul meci al rundei a 6-a au jucat ***ARSENAL*** şi ***SHEFFIELD***. De la gazde tocmai a plecat şi secundul Stewart Houston, după ce principalul Bruce Rioch fusese demis luna trecută, aşa că timona a fost preluată până la venirea francezului Arsene Wenger de către Pat Rice, fost portar la clubul Arsenal. Şi pentru ca tacâmul relelor să fie complet la "tunari", Tony Adams, ex-căpitanul echipei Angliei, a recunoscut sâmbătă că a devenit dependent de alcool după europene, barul The Chequers văzând deseori beţiile fundaşului de 30 ani. Având şi soţia dependentă de cocaină, Adams speră totuşi să-şi revină graţie societăţii Alcoolicilor Anonimi şi a unei clinici de dezalcoolizare...

MIHAI COMŞULEA

CARLING PREMIERSHIP

1. LIVERPOOL	6	4	2	0	11- 4	14	+5
2. MAN. UTD.	6	3	3	0	16- 6	12	+3
3. CHELSEA	6	3	3	0	9- 4	12	+3
4. SHEFFIELD	5	4	0	1	8- 5	12	+3
5. NEWCASTLE	6	4	0	2	9- 7	12	+3
6. MIDDLESB.	6	3	2	1	14- 7	11	+2
7. ASTON VILLA	6	3	2	1	8- 5	11	+2
8. WIMBLEDON	6	3	0	3	7- 6	9	0
9. DERBY CO.	6	2	3	1	8- 8	9	0
10. ARSENAL	5	2	2	1	9- 7	8	+2
11. TOTTENHAM	6	2	2	2	5- 4	8	-1
12. LEEDS	6	2	1	3	6-11	7	-2
13. SUNDERLAND	6	1	3	2	5- 4	6	-3
14. NOTTM. FOR.	6	1	3	2	8-11	6	-3
15. EVERTON	6	1	2	3	5- 9	5	-4
16. LEICESTER	6	1	2	3	3- 8	5	-4
17. WEST HAM	6	1	2	3	4-10	5	-4
18. COVENTRY	6	1	1	4	3-12	4	-5
19. SOUTHAMPT.	6	0	2	4	5- 9	2	-7
20. BLACKBURN	6	0	1	5	4-10	1	-8

A DEVENIT STUTTGART A TREIA PUTERE?

Runda a 6-a a fost mai calmă decât precedentele, înregistrându-se "doar" două victorii ale oaspeţilor şi două egaluri. Cu acelaşi "11" de start în toate cele 6 partide, Stuttgart stopează campioana şi se înscrie în lupta pentru titlu, în timp ce Bayern termină neînvinsă a 19-a partidă consecutivă contra lui Schalke.

DORTMUND - STUTTGART 1-1: Herrlich (66) - Elber (32). Eliminat Schneider (min. 55-Stg). Heiko Herrlich şi-a sărbătorit al 150-lea meci în liga cu primul gol din acest sezon. Un rezultat care, după modesta evoluţie contra lui Widzew Lodz în Liga Campionilor arată că nu e totul în ordine la trupa galben-negrilor (În ultimele două jocuri la Dortmund dintre cele două echipe, gazdele câştigaseră cu 5-0 şi 6-3!) Fundaşul oaspeţilor Thomas Schneider a văzut al treilea "roşu" în numai 41 de meciuri jucate în ligă. Recordmenul este însă Nils Schlotterbeck care, între 1988-92 evoluând la VfB Stuttgart şi MSV Duisburg a colecţionat trei cartonaşe roşii în doar 36 de etape.

DÜSSELDORF-ROSTOCK 0-2: Akpoborie (12), Radwan (57). Până acum echipa din Düsseldorf n-a marcat nici un gol acasă în acest campionat, esticii ieşind neînvinşi din fiecare duel direct disputat până acum. Al doilea gol primit de Fortuna a fost cel de-al 500-lea în Bundesliga.

KARLSRUHE-DUISBURG 1-0: Fink (45). Eliminat Schuster (K-min. 35). Victorie "mică" pentru KSC, oaspeţii terminând învingători ultima dată la Karlsruhe la26 august 1967 (scor 2-0). Până acum, adversarii Rapidului nu au primit nici un gol pe teren propriu, fiind neînvinşi acasă de7 etape. După 58 de meciuri consecutive ca titular, Thomas Hässler a lipsit sâmbătă din echipă, un transfer al său fiind pe rol. De partea cealaltă, Duisburg a stabilit un record: până acum, nici o echipă din ligă nu a marcat doar două goluri în primele 6 etape de campionat!

BREMEN - BOCHUM 5-1: Bode (17), Herzog (32), Labbadia (38, 56, 67)- Hutwelker (85). În continuare Bochum rămâne doar cu un singur egal pe Weserstadion din Bremen (1-1 la 12.04. 1990). Bruno Labbadia la al doilea hat-trick din carieră, după cel din 02.04.1991 când juca la Kaiserslautern şi trupa sa a câştigat la Nürnberg cu 4-1, poarta învinşilor fiind apărată de internaţionalul Köpke.

SCHALKE - BAYERN 1-1: Max (36) - Strunz (71). Schalke rămâne neînvinsă acasă din 28.10.1995 (1-2 cu Dortmund). Deşi Bayern a fost superioară, contraatacurile celor din Gelsenkirchen au fost foarte periculoase. Omul meciului a fost portarul "albaştrilor" Jens Lehmann. Thomas Strunz n-a mai marcat din etapa a 33-a a campionatului precedent, când Bayern a jucat contra lui... Schalke!

KÖLN-GLADBACH 4-0: Oliseh (30), Munteanu (43), Vladoiu (61), Polster (87). Cea mai mare diferenţă de scor la Köln dintre cele două combatante. Sunday Oliseh a înscris chiar în ziua când împlinea 22 de ani. În acest campionat Gladbach nu a marcat nici un gol în deplasre. În schimb a dat 3 la Londra, contra Arsenalului... Toni Polster a fost pentru prima dată titular în acest sezon.

BIELEFELD-LEVERKUSEN 0-1: Sergio (45). Eliminat Meijer (L-52). O înfrângere care face viaţa tot mai grea noii promovate.

GERMANIA

TSV 1860 MÜNCHEN-FREIBURG 4-0: Borimirov (57, 76), Nowak (73), Winkler (80). Freiburg n-a câştigat până acum nici un punct în meciurile contra münchenezilor de la 1860, pierzând 5 meciuri din tot atâtea etape. A fost a 6-a rundă consecutivă în deplasare din care băieţii din Pădurea Neagră se întorc fără nici un punct.

HAMBURG - ST. PAULI 3-0: Bäron (45), Schopp (46), Breitenreiter (90). Eliminati Schnoor (4) şi Kmetsch (60) ambii HSV. Victorie netă în cel de-al 124-lea meci oficial dintre cele două concitadine.

Etapa viitoare, vineri 20 septembrie: Rostock-1860, Duisburg-Bremen. Sâmbătă 21 septembrie: Gladbach-Dortmund, Bochum-Hamburg, St. Pauli-Köln, Stuttgart-Dusseldorf, Bayern-Karlsruhe, Bielefeld-Schalke. Duminică, 22 septembrie: Leverkusen-Freiburg. Până atunci, astăzi are loc restanta Karlsruhe-Stuttgart.

Clasamentul golgeterilor. 6 goluri Kirsten (Leverkusen) şi Akpoborie (Rostock); 5 goluri Decheiver (Freiburg), Dundee (Karlsruhe).

■ MARIUS BREAZU

Bundesliga

1. BAYERN	6	4	2	0	13- 5	14	+5
2. STUTTGART	5	4	1	0	15- 2	13	+4
3. DORTMUND	6	4	1	1	14- 7	13	+4
4. LEVERKUSEN	6	4	0	2	13- 8	12	+3
5. KOLN	6	4	0	2	11- 7	12	+3
6. BREMEN	6	3	1	2	13- 7	10	+1
7. KARLSRUHE	5	3	1	1	11- 6	10	+4
8. HAMBURG	6	3	0	3	10-10	9	0
9. BOCHUM	6	2	3	1	8- 9	9	0
10. ROSTOCK	6	2	2	2	7- 5	8	-1
11. TSV 1860	6	2	1	3	7- 8	7	-2
12. SCHALKE	6	1	4	1	7-10	7	-2
13. DUSSELDORF	6	2	1	3	3-10	7	-2
14. GLADBACH	6	1	2	3	4- 8	5	-4
15. ST. PAULI	6	1	1	4	7-17	4	-5
16. BIELEFELD	6	0	3	3	3- 6	3	-6
17. FREIBURG	6	1	0	5	7-19	3	-6
18. DUISBURG	6	0	1	5	2-11	1	-8

SPANIA

ARBITRII ÎNVAŢĂ MESERIE LA ZARAGOZA!

Pierzând două jocuri la scor de forfait nou promovata, Extremadura, este singura formaţie care n-a acumulat nici un punct. În ultimul joc al rundei a 2-a a fost ***EXTREMADURA - BETIS 0-3: Alfonso (56), Pier (80), Jarni (87).***

O înfrângere similară şi în etapa a 3-a, care a reprezentat de altfel şi scorul zilei. ***RAYO - EXTREMADURA 3-0: Andreasevici (41 - penalty, 44), Guilherme (65).*** Echilibrul acestei partide s-a rupt în minutul 41, când Guilherme a căzut în careu ca-n bazin şi arbitrul Baraceo Montero a dictat penalty! Jucătorul oaspeţilor, Juanito, a protestat fiind eliminat. Din acel moment totul a fost o simplă formalitate. Să părăsim însă zonele inferioare ale clasamentului şi să vedem ce s-a întâmplat în vârful piramidei. Conglomeratul de vedete catalane n-a reuşit să se impună în a doua deplasare. ***SANTANDER - FC BARÇELONA 1-1: Correa (76) - Ronaldo (31).*** Nu credem că poate fi considerată o surpriză acest rezultat din moment ce Barça n-a reuşit să învingă pe acest teren de 15 ani! Gică Popescu a trimis din lovitură liberă în transversală, dar cel mai bun om al oaspeţilor a fost portarul Vitor Baia.

În schimb cealaltă echipă din Barcelona a găsit drumul spre victorie. ***ESPAÑOL - VALLADOLID 1-0: Benitez (12).***

Campionii au fost departe de forma arătată în Champions League. ***ATL. MADRID - CORUÑA 0-2: Rivaldo (53), Martins (76).*** Chiar şi în 10 oameni, ce-i drept în ultimele 5 minute, cei din Galicia au obţinut primul succes în campionat, în timp ce băieţii lui Antici au suferit al 2-lea eşec. Absenţele accidentaţilor Kiko şi Caminero au cântărit greu. Unde să mai punem că în timpul jocului gazdele l-au pierdut şi pe Vizcaino, deasemenea accidentat.

Acelaşi scor s-a înregistrat şi în alte două partide.

TENERIFE - SEVILLA 0-2: Salva (35, 61). Un succes cu atât mai important pentru băieţii lui Camacho, mai ales că oaspeţii au fost lipsiţi de bravul fundaş Manolo Jimenez, accidentat sâmbătă (contractură musculară) şi au şi terminat jocul în 10 oameni, Calusso văzând cartonaşul roşu cu 3 minute înainte de final.

HERCULES - CELTA 0-2: Merino (4), Ratkovici (19 - penalty).

Chiar dacă Celta a fost net superioară, mai ales la mijlocul terenului, la victorie a contribuit şi arbitrul Gauden Ibanez, care a refuzat un penalty gazdelor, acordând însă unul într-o fază similară oaspeţilor!

Victoria din cupele europene în faţa lui Bayern le-a dat curaj coechipierilor lui Romario, brazilianul lipsind însă în continuare de pe gazon. ***ZARAGOZA - VALENCIA 1-1: Aguado (9) - Moya (44).***

În 3 etape gazdele au avut doi jucători eliminaţi. Acum a fost rândul lui Aragon, trimis la vestiare încă din minutul 27, pentru proteste, de arbitrul Ernand Angulo, debutant în Primera. Culmea că şi în precedentele două jocuri Zaragoza a avut parte tot de fluieraşi debutanţi pe prima scenă! A fost primul punct cucerit în această ediţie de Valencia.

Încă un succes extern. ***COMPOSTELA - LOGROÑES 1-2: Jose Ramon (35) - Valitiera (43), Manel (90).*** Jucătorul oaspeţilor, Manel, este şi golgeterul campionatului, având 3 goluri marcate. Penev (Compostela, a văzut cartonaşul roşu (min. 85), iar cel mai bun de pe teren a fost goalkeeperul lui Logroñes, Cedrun, 36 de ani şi 338 de prezenţe în prima ligă.

SOCIEDAD - GIJON 1-1: Kovacevici (3) - Tomas (30). Singurele aplauze s-au auzit înaintea meciului, când au fost prezentaţi publicului sportivii localnici medaliaţi la Jocurile Olimpice de la Atlanta. În rest a fost o partidă anostă, în care Gică Craioveanu a fost rezervă.

OVIEDO - ATH. BILBAO 2-0: Oli (61), Paulo Bento (83). În pofida lotului valoros pe care-l au, bascii au jucat şters.

Ultimul meci al etapei s-a disputat luni seara, după închiderea ediţiei, la Sevilla, între ***BETIS*** şi ***REAL MADRID***. De altfel alb-verzii sunt singura formaţie care mai poate acumula punctaj maxim, având înaintea disputei cu trupa lui Capello două succese şi nici un gol încasat.

■ GHIŢĂ OCHIŞOR

CLASAMENT

1. BARCELONA	3	2	1	0	7- 4	7	+4
2. SANTANDER	3	2	1	0	5- 3	7	+1
3. SOCIEDAD	3	2	1	0	3- 1	7	+1
4. BETIS	2	2	0	0	6- 0	6	+3
5. TENERIFE	3	2	0	1	7- 2	6	0
6. OVIEDO	3	2	0	1	5- 4	6	0
7. CORUNA	3	1	2	0	4- 2	5	+2
8. ZARAGOZA	3	1	2	0	5- 4	5	-1
9. REAL	2	1	1	0	4- 1	4	+1
10. GIJON	3	1	1	1	4- 4	4	+1
11. LOGRONES	3	1	1	1	4- 4	4	+1
12. CELTA	3	1	1	1	3- 3	4	+1
13. RAYO VALEC.	3	1	0	2	6- 5	3	-3
14. SEVILLA	3	1	0	2	3- 3	3	0
15. ESPANOL	3	1	0	2	4- 5	3	-3
16. VALLADOLID	3	1	0	2	2- 3	3	0
17. ATL. MADRID	3	1	0	2	3- 5	3	-3
18. BILBAO	3	1	0	2	3- 7	3	0
19. ALICANTE	3	1	0	2	2- 6	3	-3
20. COMPOST.	3	1	0	2	4- 9	3	-3
21. VALENCIA	3	0	1	2	3- 5	1	-2
22. EXTREMAD.	3	0	0	3	1- 8	0	-3

POST SCRIPTUM LA CUPELE EUROPENE
PRINȚUL N-A MAI FOST PĂCĂLIT

● O brigadă timișoreană compusă din subsemnatul, Ovidiu Forai (cotidianul Timișoara) și Florin Cărăbaș (Radio Timișoara) a pornit la un drum lung și istovitor pe urmele Fiorentinei. ● Ajunși miercuri dimineața la Bistrița nu mică ne-a fost mirarea când am constatat că pe stadionul Gloriei se muncea încă din plin, deși mai erau aproape 36 de ore până la primul fluier al arbitrului. ● Ora antrenamentului Fiorentinei depindea de faptul dacă instalația de nocturnă urma să funcționeze sau nu în acea seară. ● La hotelul Coroana de Aur, unde erau cazați ziariștii italieni era mare agitație. Veniseră 27 de trimiși ai posturilor de radio și televiziune, naționale și locale și ai principalelor cotidiene din peninsulă, în frunte cu cunoscuții comentatori RAI, Marco Civoli și Livio Forma. ● Antrenamentul oficial al violeților a avut loc la ora 21, în prezența a câtorva sute de spectatori și a unui puhoi de ziariști. Italienii ca și cei 3 arbitri suedezi, precum și observatorul UEFA, nu s-au arătat mulțumiți de felul în care era iluminată arena, motiv pentru care în jurul orei 24 circulau zvonuri cum că jocul ar urma să se dispute la ora 17! Din fericire s-a izbutit înălțarea stâlpilor de susținere cu ajutorul unor automacarale, după ce s-a lucrat în cursul nopții și al dimineții de joi. ● Stupoarea dar și admirația i-a cuprins pe ziariștii italieni când au fost informați că Fiorentina va fi susținută și de un grup de suporteri timișoreni. S-a propus chiar fondarea unui fan-club viola la Timișoara, urmând ca membrii acestuia să fie invitați pe rând la Florența, la partidele din campionat! ● Au fost împărțite și câteva "Fotbal vest"-uri suporterilor, ziariștilor, precum și antrenorului principal, **Claudio Ranieri**, care a și avut amabilitatea să ofere săptămânalului nostru un interviu în exclusivitate. ● În jurul orei 16.30 au apărut două autocare cu tifosi, care au făcut nu mai puțin de 29 de ore de la Firenze la Bistrița!! ● În holul hotelului Coroana de Aur **Mitică Graur** se chinuia efectiv să se înțeleagă cu gazetarii oaspeți, apelând la o engleză... greu de redat! ● Cu două ore înaintea jocului a avut loc deplasarea pe stadion. Acolo i-am zărit pe suporterii timișoreni înconjurați de poliție, fiindu-le asigurată protecția. Din păcate nu li s-a permis celor 36 de fani temerari ai lui Poli să stea împreună cu cei italieni. Cică ar fi fost ordinul președintelui Horoba! Când suporterii gazdelor au priceput de ce au venit timișorenii s-au făcut auzite lozinci ca ***"Timișoara nu uita/ România este țara ta"***, ***"Timișoara nu uita/Trenul tău va deraia"*** sau ***"Rușine Timișoara"***. Evident în țara noastră asemenea lucruri sunt greu de înțeles și totul se putea solda cu o catastrofă dacă nu erau polițiștii pe fază. ● La golul lui **Ilie Lazăr** comentatorul radio, **Ilie Dobre**, a stabilit un nou record, strigând într-una timp de peste un minut! Efortul depus l-a resimțit și pe timpul pauzei. ● La finele partidei spectatorii au părăsit cu greu stadionul. A fost frumos. Nocturnă la Bistrița! Și când te gândești că poate în locul Gloriei putea fi... Poli! Dacă nu era episodul Popești Leordeni! ● Cu siguranță că cei care au regretat cel mai mult plecarea Fiorentinei au fost recepționerii hotelurilor unde au fost cazați Batistuta & Co și ziariștii, care și-au umplut buzunarele după sutele de telefoane date de italieni și "pipițele" care au invadat zona în aceste zile, simțind mirosul parfumurilor fine. ● Așadar la squadra viola a plecat, împreună cu vicepreședintele, "prințul" **Giancarlo Antognoni** (73 de prezențe în națională, de 4 ori căpitan al ei, 7 goluri marcate), care a părăsit pentru prima dată România neînvins, după eșecurile avute ca jucător, de două ori ori cu Fiorentina (0-1 și 1-3 cu Univ. Craiova, în '72 și '82) și cu naționala (0-1 în '83). A fost a 18-a remiză pentru toscani în eurocupe, al 9-lea 1-1, al 6-lea în deplasare. Iar Batistuta a marcat primul său gol în competițiile europene, ultimele 8 realizări ale echipei viola aparținând jucătorilor italieni.

* * *

Despre restul partidelor din cupele europene ne vom rezuma doar să prezentăm surprizele și să trecem în revistă rezultatele din Champions League.

Așadar în C1: ***Auxerre - Ajax 0-1; Grasshoppers - Glasgow 3-0 (gr. A); Bor. Dortmund - Widzew Lodz 2-1; Atletico Madrid - Steaua 4-0 (gr. B); Juventus - Manchester Utd. 1-0; Rapid Viena - Fenerbahce 1-1 (gr. C); Milan - Porto 2-3; Göteborg - Rosenborg 2-3 (gr. D).***

În C2: ***Dinamo Batumi - PSV Eindhoven 1-1*** și ***Nimes*** (liga a 3-a franceză) ***- Kispest Honved 3-1***. În C3: ***Arsenal - M'gladbach 2-3; Aston Villa - Helsingborg 1-1; Tenerife - Maccabi Tel Aviv 3-2; Apoel Nicosia - Español 2-2.***

Vom reveni cu un comentariu mai amplu după jocurile retur.

SANDU USUSAN

EXCLUSIVITATE
CLAUDIO RANIERI

● s-a născut la 20 octombrie 1951, la Roma
● a debutat ca antrenor la Campania, în serie C1, în ediția 1987-88
● din sezonul 1988-89 a condus destinele lui Cagliari, promovând mai întâi în Serie B, apoi în anul următor în prima ligă
● în edițiile 1991-92 și '92-'93 a antrenat-o pe Napoli
● din sezonul 1993-94 se află pe banca tehnică a Fiorentinei
● este căsătorit cu Rosanna și are o fetiță, Claudia, de 15 ani

„DACĂ NU PRINDEAM UN LOC ÎN CUPELE EUROPENE PLECAM!"

Rep.: ***Acum 3 ani s-a produs un adevărat dezastru pentru Fiorentina, această echipă retrogradând în Serie B după 55 de ani. Evident, suporterii au fost nemulțumiți, la club dominând o stare tensionată. Cum de ați avut curajul să preluați echipa în acel moment dificil?***

C.L.: Deoarece în pofida acestei retrogradări Fiorentina era un club serios. Eu veneam după experiența napoletană și eram încrezător în posibilitățile clubului violet. Era greu de revenit imediat în prima ligă, deoarece în Italia este greu să învingi în orice partidă, dar am fost convins că pot să pun umărul la o relansare a acestei formații mult iubite. Așa s-a și întâmplat dealtfel și a câștigat și Fiorentina și eu personal.

Rep.: ***Ați pomenit de Napoli. Acum sunteți la a treia experiență ... Serie A, după Cagliari și Napoli. Unde este totuși mai incomod să fii antrenor, în Sardinia, la poalele Vezuviului sau la Florența?***

C.R.: La Cagliari pot să spun că n-a fost dificil pentru mine deoarece am preluat echipa din Serie C1, propulsând-o în doar doi ani în prima ligă. Și astfel tot ceea ce făceam acolo era foarte apreciat. La Napoli lucrurile au fost mai complicate deoarece am ajuns pe banca tehnică imediat după plecarea lui Maradona și suporterii au fost obișnuiți cu performanțe deosebite. Am făcut totuși un campionat bun, încheind pe locul 4, jucând în Cupa UEFA. Am început bine această competiție, învingând cu 5-1 la Valencia, pierzând însă apoi în fața lui Paris SG pe teren propriu, cu 2-0, prin golurile marcate de Weah. Odată eliminată din cupele europene, echipa a mai suferit alte două, trei eșecuri în campionat și am fost înlocuit. Se poate spune că atmosfera de la Napoli este total diferită de cea de la Florența. Însă nu este ușor niciunde, deoarece suporterii tuturor echipelor visează să câștige titlul sau măcar să joace în cupele europene. Dar în ultimii 7-8 ani acest lucru l-au izbutit doar Milan, Juventus, Parma, Roma, Lazio și Inter, în timp ce Fiorentina se poate spune că este una din ultimele formații care au reușit să pătrundă în acest cerc. De aceea acest an este unul fundamental pentru noi, deoarece dacă repetăm prestațiile din sezonul trecut putem fi considerați o echipă demnă de tot respectul.

Rep.: ***Dar totuși care este obiectivul principal în această stagiune, Cupa Cupelor sau campionatul?***

C.R.: Deocamdată luptăm pe ambele fronturi, dar ar fi ideal să ne asigurăm o nouă prezență în cupele europene.

Rep.: ***Ați avut la un moment dat o mică ezitare la semnarea unui nou contract cu Fiorentina. De ce?***

C.R.: Nu. Se poate spune că acest lucru s-a întâmplat mai degrabă deoarece eu am promis tuturor o prezență în eurocupe. Și nu doream să semnez până nu am fost sigur că vom atinge acest obiectiv. Și dacă nu reușeam fiți sigur că plecam!

Rep.: ***În această vară Rui Costa a vrut să plece la FC Barcelona. Cum de-a fost convins să rămână?***

C.R.: El n-a dorit să plece. A fost contactat de clubul spaniol dar el mai are contract încă doi ani cu Fiorentina și avem nevoie de el. Rămânerea lui în continuare va depinde și de ambițiile și reușitele noastre.

Rep.: ***De ce l-ați împrumutat pe tânărul și talentatul Flachi, la Bari?***

C.R.: Este o mare speranță a Fiorentinei și are nevoie să joace. Și cum deocamdată este greu să se impună în fața tandemului Batistuta - Oliveira, neam gândit că este mai bine așa.

Rep.: ***De ce ați renunțat la Banchelli?***

C.R.: L-am cedat la Cagliari, pentru a-l aduce pe Oliveira.

Rep.: ***Ați achiziționat trei jucători din Sardinia, Firicano, Pusceddu și Oliveira. Cum s-au acomodat la noua lor echipă?***

C.R.: Foarte bine. Sunt niște băieți minunați, ca și ceilalți care îmbracă la această oră tricoul violet.

Rep.: ***Sunteți roman. Nu v-ar face plăcere să antrenați unul din cele două cluburi din orașul natal?***

C.R.: Poate, dar până acum nu mi s-a oferit această ocazie.

Rep.: ***Dacă s-ar ivi momentul, pe care din cele două echipe le-ați prefera?***

C.R.: Nu e momentul să discutăm despre acest lucru...

Rep.: ***Care vă este totuși mai aproape de suflet, Lazio sau Roma?***

C.R.: Roma.

SANDU USUSAN

UNGARIA
CINE O MAI AJUNGE PE MTK?

Deși a jucat în deplasare, și după a 6-a rundă MTK rămâne singura echipă neînvinsă, ca urmare a eșecului suferit de Haladas în fața lui Videoton. De data aceasta, în afara liderului, doar Csepel a mai obținut punct în deplasare.

ZALAEGERSZEG - BEKESCSABA 4-2: Kaman (2), Szöke (14), Nemeth (44), Somfalvy (77) - Major (20), Belvon (58). Aflate în sezonul trecut în luptă directă pentru evitarea retrogradării, se pare că cele două vor fi din nou vecine în jumătatea inferioară a clasamentului.

Cea mai categorică victorie ***III KERÜLET - SIOFOK 3-0: Toth (56, autogol), Novak (58), Gyura (62).*** Victorie clară în derby-ul promovatelor. O noutate la meciurile echipei gazdă: dacă până acum intrarea era gratuită, din această etapă prețul biletului a fost stabilit la 50 la sută din prețul plătit pe celelalte stadioane. Au asistat 6.000 de spectatori.

GYÖRI ETO - KISPEST 2-1: Fodor (44, penalty, 53) - Dubecz (76). La gazde Piroska a intrat după pauză. Se observă o cădere a lui Kispest, vizibilă încă de la meciul din Cupa Cupelor de miercuri, când au pierdut la Nimes (liga a treia franceză) cu 3-1, din minutul 38 echipa evoluând în 10 jucători.

UJPEST - VAC 3-1: Kovacs (14), Zombori (47), Babati (60) - Horvath (87, ex-Ujpest). Joc bun al alb-violeților, la oaspeți evoluând mai puțin convingător și Andrași.

PECS - CSEPEL 1-1: Brindaș (62) - Szekeres (47, autogol). Eliminați Sasofski (Pecs) și Tyukodi (Csepel). Al cincilea egal al oaspeților, care încă n-au cunoscut bucuria victoriei în acest sezon. La pregătirile echipei din Pecs a participat și portarul Dorin Chimiuc (Deta). Situația lui nu este definitivă, deși Pecs are mare nevoie de un portar. Se pare că totuși Vasas, care are o datorie de aproximativ un milion de forinți față de Pecs, îl va ceda în contul acestei sume pe portarul Babocsi.

FERENCVAROS - STADLER 1-0: Horvath (79). Victorie dedicată de alb-verzi celebrului fost jucător al echipei Florian Albert, care a împlinit 55 de ani și cu o zi înaintea meciului a devenit bunic. De vineri, postul de antrenor al campionilor a fost preluat de Zoltan Varga, fost jucător al clubului și fost component al lui Ajax Amsterdam, care se reîntoarce în țară după 29 de ani. Fostul antrenor Novak a preluat funcția de manager al clubului, iar fostul manager, Havasi, a trecut în funcția de secretar.

VASAS - BVSC DREHER 2-0: Galasek (48), Juhar (90). Victorie neașteptat de ușor obținută de fierari. Stănici nu a jucat.

VIDEOTON - HALADAS 2-1: Vaczi (43), Korsos (70) - Negrău (16). Ex-orădeanul Ușvat a jucat foarte bine în garnitura oaspeților.

În derby-ul etapei (meci televizat) ***DEBRECEN - MTK 1-4:*** 10.000 de spectatori au fost dezamăgiți de rezultatul partidei, deși gazdele nu au jucat rău. Au marcat ***Ilea (40)***, respectiv ***Szekeres (27), Zsivostzski (56), Kenesei (72, 82).*** Ultimul, în vârstă de 19 ani, a trecut în fruntea clasamentului golgeterilor, urmat de Szanyo (Ujpest) și Sandor (Debrecen) cu câte 6 goluri, Ilea marcând până acum de 4 ori.

Miercuri va avea loc etapa a 7-a, în care e programat derby-ul BVSC - Ferencvaros. Sâmbătă va fi etapa a 8-a, meciul zilei fiind duminică de la ora 15.30 (direct la Duna TV), MTK - III Kerulet.

ȘTEFAN MARTON

N.B.1

1. MTK BUDAP.	6	6	0	0	16- 4	18	+9
2. UJPEST	6	5	0	1	17- 5	15	+3
3. VASAS	6	4	1	1	9- 3	13	+4
4. FERENCVAR.	6	4	1	1	13- 9	13	+4
5. VIDEOTON	6	3	2	1	11- 6	11	+2
6. HALADAS	6	3	2	1	8- 5	11	+5
7. DEBRECEN	6	3	1	2	14- 9	10	+1
8. GYOR	6	3	1	2	6- 7	10	+1
9. BVSC DREHER	6	2	2	2	7- 6	8	+2
10. KERULET	6	2	2	2	7- 8	8	-1
11. ZALAEG.	6	2	1	3	8-14	7	-5
12. BEKESCSABA	6	2	0	4	9-10	6	-3
13. CSEPEL	6	0	5	1	5- 6	5	-4
14. KISPEST	6	1	2	3	8-13	5	-4
15. PECS	6	1	1	4	5-14	4	-5
16. VAC SAMS.	6	1	0	5	9-14	3	-6
17. SIOFOK	6	1	0	5	3-12	3	-6
18. STADLER	6	0	1	5	2-12	1	-8

FRANȚA

Et. a 7-a: Bordeaux - Lille 3-0, Caen - Rennes 0-0, Guingamp - Lens 1-0, Marseille - Nice 1-0, Monaco - Lyon 0-0, Montpellier - Le Havre 2-1, Nancy - Auxerre 0-0, Nantes - Metz 0-1, Strasbourg - Bastia 1-3, Cannes - Paris SG 0-1.

CLASAMENT

1. PARIS S.G.	7	5	2	0	8- 0	17	+8
2. BORDEAUX	7	4	3	0	10- 3	15	+3
3. BASTIA	7	4	2	1	10- 5	14	+2
4. METZ	7	4	2	1	8- 4	14	+5
5. LENS	7	4	1	2	10- 9	13	+4
6. MONACO	7	3	3	1	12- 5	12	+3
7. AUXERRE	7	3	3	1	6- 2	12	+3
8. MARSEILLE	7	3	2	2	9- 7	11	-1
9. GUINGAMP	7	3	2	2	6- 5	11	-1
10. CANNES	7	3	2	2	5- 5	11	+2
11. LILLE	7	3	2	2	8- 9	11	-1
12. LYON	7	2	4	1	9- 7	10	+1
13. LE HAVRE	7	2	2	3	7- 7	8	-1
14. RENNES	7	2	2	3	8-10	8	-1
15. MONTPELL.	7	1	3	3	6-10	6	-3
16. STRASB.	7	2	0	5	5-12	6	-6
17. CAEN	7	0	4	3	2- 8	4	-8
18. NANTES	7	0	2	5	5-12	2	-10
19. NANCY	7	0	2	5	2- 9	2	-10
20. NICE	7	0	1	6	5-12	1	-11

OLANDA

Et. a 6-a: Arnheim - Heerenven1-1, Sittard - Utrecht 1-3, Breda - Alkmaar 1-0, Groningen - Nijmegen 2-4, Volendam - Tilburg 2-1, Enschede - Feyenoord 0-1, Graafschap - Eindhoven 2-1, Ajax - Sparta Rotterdam 0-0, Waalwijk - Kerkrade 0-2.

CLASAMENT

1. FEYEN.	6	5	1	0	13- 3	16	+7
2. EINDHOV.	6	5	0	1	21- 5	15	+6
3. ENSCHEDE	6	3	2	1	7- 4	11	+2
4. HEERENV.	6	3	1	2	13- 8	10	+1
5. KERKRADE	6	2	4	0	8- 3	10	+1
6. GRAAFSCH.	6	3	1	2	11- 7	10	+1
7. BREDA	6	3	1	2	4- 7	10	+1
8. ARNHEIM	5	2	2	1	6- 4	8	-1
9. AJAX	6	2	2	2	2- 4	8	-1
10. NIJMEGEN	6	2	2	2	8-11	8	-1
11. SITTARD	6	2	1	3	5- 9	7	-2
12. UTRECHT	6	1	3	2	7- 7	6	-3
13. SP. ROTT.	6	1	3	2	5- 6	6	-3
14. ALKMAAR	6	1	1	4	2- 6	4	-5
15. WAALWIJK	5	1	1	3	7-12	4	+1
16. TILBURG	6	1	1	4	5-11	4	-5
17. VOLENDAM	6	1	1	4	5-13	4	-5
18. GRONING.	6	0	3	3	5-14	3	-9

BELGIA

Et. a 6-a: Molenbeek-FC Bruges 1-3, Genk-Charleroi 1-4, Standard Liege-Ekeren 2-1, La Gantoise-Mouscron 2-4, Lierse-Alost 0-1, St. Traond-Malines 2-1, Cercle Bruges-Lokeren 2-6, Anvers-Anderlecht 0-2, Harlebeke-Lommel 0-2.

CLASAMENT

1. FC BRUGES	6	4	2	0	16- 5	14	+5
2. ANDERL.	6	3	3	0	15- 3	12	+3
3. MOUSCRON	6	3	3	0	13- 8	12	+3
4. STD LIEGE	6	4	0	2	9- 7	12	+3
5. GANTOISE	6	3	2	1	13-11	11	+2
6. LOKEREN	6	2	2	2	10- 7	8	-1
7. ALOST	6	2	2	2	7- 7	8	-1
8. GENK	6	2	2	2	8- 9	8	-1
9. LOMMEL	6	2	2	2	9-12	8	-1
10. LIERSE	6	1	4	1	9- 6	7	-2
11. CHARLEROI	6	2	1	3	9-10	7	-2
12. ANVERS	6	2	1	3	8-14	7	-2
13. ST. TROND	6	2	1	3	7-13	7	-2
14. MOLENB.	6	1	3	2	5- 8	6	-3
15. HARELBEKE	6	1	2	3	7-10	5	-4
16. MALINES	6	0	4	2	9-11	4	-5
17. EKEREN	6	1	1	4	7-11	4	-5
18. CERCLE BR.	6	0	3	3	6-15	3	-6

PORTUGALIA

Et. a 3-a: Rio Ave-Sporting Lisabona 3-4, Braga-Gil Vincent 4-1, Benfica-Setubal 5-1, Guimaraes-Leiria 3-0, FC Porto-Chaves 2-0, Leca-Salgueiros 3-1, Maritimo-Amadora 2-0, Belenenses-Espinho 0-0. Farense - Boavista 2-0.

CLASAMENT

1. BENFICA	3	2	1	0	9- 2	7	+1
2. BRAGA	3	2	1	0	8- 3	7	+1
3. FC PORTO	3	2	1	0	7- 2	7	+1
4. SP. LIS.	3	2	1	0	7- 4	7	+4
5. FARENSE	3	2	1	0	3- 0	7	+1
6. LECA	3	2	0	1	6- 2	6	0
7. GUIMAR.	3	2	0	1	7- 6	6	0
8. MARITIMO	3	1	2	0	5- 3	5	-1
9. SETUBAL	3	1	1	1	7- 7	4	+1
10. ESPINHO	3	1	1	1	3- 3	4	+1
11. CHAVES	3	1	1	1	4- 5	4	+1
12. BOAVISTA	3	1	0	2	4- 6	3	0
13. RIO AVE	3	0	2	1	4- 5	2	-4
14. SALGUEIR.	3	0	2	1	2- 4	2	-1
15. AMADORA	3	0	1	2	0- 3	1	-2
16. BELENENS.	3	0	1	2	3- 7	1	-5
17. GIL VIC.	3	0	0	3	3-11	0	-3
18. LEIRIA	3	0	0	3	0- 9	0	-3

POLI NE-A CONVINS DE OBIECTIVUL PROPUS

EVITAREA RETROGRADĂRII

FOTBAL vest

Anul VI Nr. 37 (240) ● 24-30 Sept. '96
Apare marți ● 12 pagini ● 800 lei

MAGNET ■ MAGNET ■ MAGNET ■ MAGNET ■

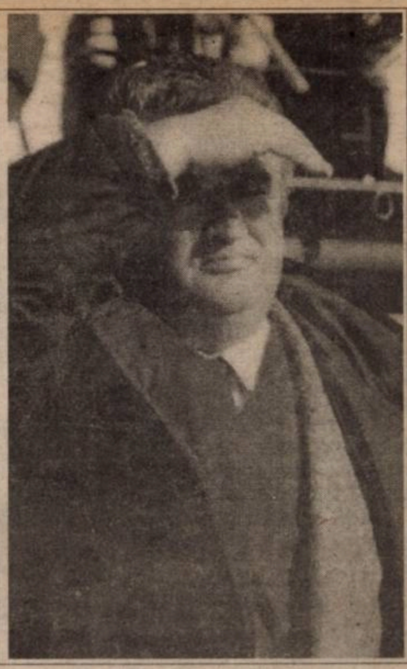

VIOREL BOIŢ privind încrezător spre locul 16

SIMCELESCU SE LASĂ DE FOTBAL?

La Târgu Mureş

VIKI ROŞCA ÎŞI DEPUNE CANDIDATURA

pag. 4-5

Între timp, în fostul său fief din Govândari încep busculadele?

ALIN ARTIMON

,,Nu cred că dl. doctor Simcelescu a ţinut echipa pentru Dan!''

Pag. 5

INCONFUNDABIL

VLATANESCU!

,,În fotbal trebuie o mică doză de nebunie''

Pag. 9

LA UTA SE JOACĂ DIN PLĂCERE?

pag. 4

OLOGEANU SINGUR CUC

CEI CE ACUM NE LIPSESC

pag. 2

MARCEL BĂBAN

"Poli ar trebui să-şi fixeze un obiectiv serios"

Vocea Porumbelului Bandit

(iese fum şi zvon, dar cam târziu)

Ce le pasă la ziariștii din Cluj! "U" este singura echipă neînvinsă din D. N., iar CFR-ul lui Adi Coca (gonit din Govândari!) conduce în divizia A! Să tot scrii! Dă vreun ziarist clujean în Sorin Bagiu? Nu dă! Am da noi în Viorel Boiț dacă Poli ar fi în locul lui "U"? N-am da! O să spuneți că fotbalul nu se joacă pentru ziariști. Corect! Numa' că la Cluj, sâmbătă, au fost 10.000 de spectatori pe stadion! Câți vor mai veni la Poli peste o lună nici nu vreau să-mi închipui! Dar Boiț and Co. ne-au convins încă odată că și-au fixat clasicul obiectiv: EVITAREA RETROGRADĂRII! Ce contează că suporterii au visat la altceva? Ce contează că am încercat să ne facem purtători de cuvânt ai druckerilor? M-ar fi bucurat să fi greşti noi, să fie Poli în locul Clujului. Ne ceream și scuze și trimiteam șampanie pe Bulevardul "Regele Ferdinand". Sigur că s-ar putea ca "U" să coboare în clasament, să fie doar o conjunctură (deși nu se poate spune că Poli a avut program mai greu!), dar "șepcile roșii" le-au dat ocazia clujenilor să viseze frumos! Mare lucru! Și când te gândești că noi o ducem din coșmar în coșmar... Dar, din păcate, am avut dreptate când am spus că lotul lui Poli e subțire numeric! Chiar și valoric!! Nu te poți baza la infinit pe inspirația a 3-4 soliști! Fotbalul e sport în 11, iar mai nou în... 20 și mai bine! Ni s-au aruncat în ochi niște nume noi, care joacă... la tineret. Aduse înainte de a se (re)inventa tineretul! Nu mai departe de joia trecută, dl. Boiț ne-a zâmbit de sus când l-am întrebat cine-i portarul de rezervă. Acum nu mai zâmbește de când și-a dat seama că sâmbătă nici titular n-a avut! Sâmbătă, după meci, Aurel Șunda ne spunea că ar fi vrut să se renunțe la Țurcaș, dar conducerea nu a fost de acord. Ne mai spunea că linia de fund este improvizație, că nu sunt rezerve... De acord! Dar de ce o spune abia acum? Ziarul nostru s-a tipărit și astă vară! Ce era greu să vină până la redacție și să-mi spună: ***"Bă' Ionică! Scrie în ziar că n-avem lot, că n-avem portar, că îi vrem pe cutare și cutare, dar conducerea..."*** Apropo de cutare și cutare, după ce i-am văzut din nou pe UMT, m-am gândit că tripleta (expolistă!) Dima, Briciu, Sasu sună mai bine ca Barna, Mihalache, Danciu. Nu vreau să jignesc pe nimeni și sper că m-am făcut înțeles...

ION GOLUMBU

P.S.: Să vă descrețesc frunțile. Un arbitru mi-a șoptit duminică la ureche că-i pare rău că Obiliciul a pierdut acasă și "se rupe" așa repede campionatul C-Timiș. Dar a venit un confrate de-al lui și mi-a șuierat: ***"Lasă că-l... strângem noi la loc!"*** Vorba cântecului: ***"Hoți, hoți, bandiți, da':.. cinstiți!"***

IERI LA POLI...

După ce, după meciul de sâmbătă, acuzând dureri stomacale, Emeric Dembrovschi nu s-a mai oprit la cabine, plecând de pe teren direct acasă, nici la antrenamentul de luni nu s-a prezentat la stadion. Tot pentru motive de sănătate. A fost în schimb la sediul clubului unde a discutat - cu ușile închise - cu Viorel Boiț.

Dealtfel, duminică seara, într-o discuție telefonică, Dembrovschi destul de bulversat se întreba dacă are rost să continue...

Până una-alta, însănătoșire grabnică Dembo!

☛ LA ANINA, FOTBALIȘTII... ÎN ȘUT

☛ GIGI COTEC CONFUNDAT CU DANCIU

radio Vest 88.7 MHz STEREO

Un punct cardinal pentru un profit colosal

TIMIŞOARA
Bd. Mihai Viteazu nr. 1 bis
TEL. 056-194.816; 194.818
FAX: 056 - 194.823

ROENTGEN DN

RAPID - OŢELUL 3-4: ***Târţău (9, 18 pen, 25 pen) - V. Ion (12), V. Ştefan (38, 90), I. Gigi (58). Eliminaţi: Dulca (R - 84), Bădan (O - 25).*** Tripla lui Târţău (a doua a campionatului, după cea a lui Rotariu de la Ploieşti) nu a fost suficientă pentru victorie, giuleştenii pierzând al treilea meci acasă. Trecând peste cele două penaltyuri şi jucând mai mult de o oră în inferioritate numerică, gălăţenii marchează de patru ori, aşa cum o făcuseră ultima dată la Sibiu, contra lui Inter (20 august 1994, scor 4-4).

NAŢIONAL - SPORTUL STUD. 2-0: ***Vasc (46), Zegrean (50).*** O victorie care îi urcă pe bancari pe primul loc, chiar dacă Progresul - Naţional nu mai învinsese echipa studenţilor din 1 septembrie 1993.

CHINDIA - PETROLUL 2-1: ***Dumitraşcu (27), Luca (79) - Răchită (9, pen).*** Eliminaţi Bălaşa (70) şi Regenkampf (89) de la gazde, Chiriţă (56) de la Petrolul. Târgoviştenii câştigă cel de-al 4-lea meci consecutiv la un singur gol diferenţă pe teren propriu.

STEAUA - GLORIA B-ŢA 2-0: ***S. Ilie (38 pen, 87).*** Steaua a trecut de un adversar care, în 13 întâlniri, a învins-o o singură dată la Bistriţa, cu 4-3 în campionatul trecut. Sabin Ilie trece în fruntea golgeterilor, el reuşind câte două goluri în fiecare dintre ultimele 3 etape.

UNIV. CRAIOVA - DINAMO 0-2: ***Coporan (18), Dănciulescu (62).*** A treia victorie a bucureştenilor la Craiova în ultimele 10 deplasări după 3-1 în '91-'92 şi 6-3 în '88-'89. În min. 66 Ungur nu a reuşit să reducă din handicap nici din lovitură de la 11 m.

"U" CLUJ - JIUL 2-0: ***Marcă (50), Cioloboc (84).*** Clujenii ar fi putut obţine un scor de forfait dacă Brătianu nu ar fi ratat lovitura de pedeapsă din penultimul minut al meciului. Pentru prima dată clujenii realizează o serie de 7 meciuri fără înfrângere. Sandu Marcă înscrie din nou după jumătate de an, ultima reuşită a sa datând din 16 martie 1996, la meciul "U" Cluj - Gloria Bistriţa 1-1.

AS BACĂU - FARUL 3-0: ***Scânteie (6), Manta (73), Serea (86).*** Victorie clară a moldovenilor care îi face pe marinari să-şi amintească de singura victorie realizată la Bacău (21 iunie 1993, 2-0), în cele 23 de prezenţe ale lor pe malurile Bistriţei. Păstrând tradiţia etapei, băcăoanul Fl. Ionescu a ratat şi el un penalty (81) iar portarul oaspeţilor Munteanu a văzut cartonaşul roşu.

CEAHLĂUL - FC BRAŞOV 3-1: ***M. Ionescu (7, 40), Matei (20) - Strizu (15).*** Golgeterul pietrenilor, Axinia II a fost la 11 m de a-şi înscrie şi el numele pe lista marcatorilor dar a ratat şansa avută. A fost a 4-a apariţie a braşovenilor la Piatra Neamţ, de unde au plecat de fiecare dată fără nici un punct, deşi în toate aceste partide au înscris câte un gol.

ETAPA VIITOARE

Et. 8 - 28-29 sept.

Jiul - FC Naţional; Dinamo - POLI; FC Argeş - "U" Cluj; Oţelul - Univ. Craiova; Sp. Stud. - FC Chindia; Gloria B-ţa - Ceahlăul; Petrolul - Steaua; FC Braşov - AS Bacău; Farul - Rapid.

Clasamentul golgeterilor

7 goluri: Sabin Ilie (Steaua)

6 goluri: Iosif Rotariu (Poli)

5 goluri: Adrian Săvoiu (Poli), Dumitru Târţău (Rapid), Leonard Strizu (Braşov)

4 goluri: Dănuţ Moisescu (Naţional), Aristică Cioabă (Jiul), Bogdan Andone (Sp. Stud.)

ETAPA PE COMPUTER

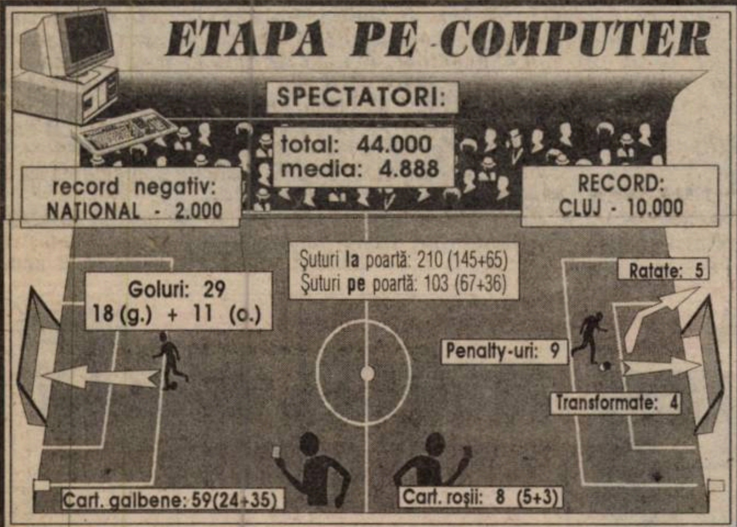

Cei care ne lipsesc acum

MARCEL BĂBAN

"Poli ar trebui să-şi fixeze un obiectiv serios!"

REP: **Marcele, din câte transpiră în presă, nu pari foarte fericit la Rapid...**

M.B.: Aşa este... Nu sunt mulţumit...

REP: **De ce?**

M.B.: Probabil că încă nu m-am acomodat...

REP: **Primele probleme le-ai avut cu Mircea Rădulescu, adică tocmai cu antrenorul care te-a solicitat la Rapid...**

M.B.: Da. M-a pus să joc mijlocaş dreapta! Un post care mie, evident, nu-mi convine. I-am spus şi dlui Rădulescu...

REP: **Şi ce ţi-a răspuns?**

M.B.: N-a apucat să-mi răspundă, că l-au dat afară!

REP: **Bănuiesc că Rapidul te-a vrut pentru că ai fost pe locul patru, anul trecut, în clasamentul golgeterilor... Acum, însă, nu prea apuci să joci un meci întreg. De ce?**

M.B.: Nu ştiu... Liţă le vede aşa...

REP: **Am înţeles că Dumitru ţi-a solicitat să joci fundaş dreapta...**

M.B.: Da. Dar i-am spus că eu am venit la Rapid să marchez goluri, nu să fiu apărător...

REP: **Şi?**

M.B.: Pe Liţă îl cunosc de mult... Mi-a fost antrenor la Jimbolia, în '87... Ne-am înţeles bine atunci, eu aveam doar 18 ani... Dar, se mai schimbă omul! Deşi, nici acum "n-am treabă" cu el. Liţă încearcă să schimbe tot la Rapid. Ce n-a făcut nimeni, vrea să facă el.

REP: **În ce sens?**

M.B.: Se bagă peste tot... Vrea să comande în toate domeniile...

REP: **Cum s-a derulat, de fapt, conflictul tău cu Liţă, după ce te-a înlocuit în meciul de Cupa UEFA, cu Karlsruhe?**

M.B.: Nu l-am înjurat nici pe Dumitru, nici pe altcineva... Am comentat, aşa... Liţă mi-a spus că el comandă la Rapid, că m-a scos că aşa a considerat el... Eu i-am zis că înţeleg să mă scoată dacă joc prost, dar nu când joc bine... Liţă însă a insistat, spunând că dacă el vrea să mă schimbe, nimeni nu-l poate opri, că el face la acest club ce vrea... În sensul că dacă nu-mi convine, nu contează... Mi-a spus că la Rapid nu-s la Timişoara!

REP: **Te-a lovit?**

M.B.: Nu... Nu! Ne-am certat şi mi-a făcut... aşa, peste faţă... Nu cum a scris ăla... Ştii cum e presa...

REP: **De ce ţi-a pomenit Dumitru de Timişoara?**

M.B.: Eu ştiu? Văd că are de comentat... Mă taie de la prime, mă scoate din teren! Cum îi vine lui!

REP: **Cât îţi taie din primă?**

M.B.: Mă scoate afară şi-mi spune: "Bă, te-am scos afară, aşa că..." şi nu-mi dă prima întreagă... Ce să zic? Din moment ce le-a tăiat din salarii la toată echipa...

REP: **S-a discutat la Rapid că dacă-ţi găseşti un club "afară" ţi se dă drumul?**

M.B.: Da, am vorbit cu Copos. A vorbit şi Florin Iacob. Există nişte contacte din Germania... Voi fi "vizionat" la meciul retur cu Karlsruhe... Şi dacă-mi iese "pasienţa"...

REP: **Despre ce club din Germania e vorba?**

M.B.: Nu ştiu... Nu ştiu... Dl. Copos a spus că tot ce vrea este să-şi recupereze banii pe care i-a dat pe mine... Că o fi club din Germania, din ţară, sau din altă parte, nu-l interesează, totul e să-şi recupereze banii.

REP: **Dacă tot e vorba de un club de "afară", cum de nu te-ai dus la Slavia Praga, în loc de Rapid?**

M.B.: Au venit unii cu o sumă, ceilalţi cu altă sumă... Dar senzaţia mea este că Poli a vrut să mă dea la Rapid... Nu ştiu din ce cauză! Probabil că de la Rapid a câştigat alţi bani... pe altă parte.

REP: **Deci atmosfera de la Rapid este, să-i spunem, încărcată... Am înţeles că cei vechi nu vă prea "înghit" pe cei nou veniţi...**

M.B.: Nu e chiar aşa, dar în teren nu ne prea simţim unul pe altul.

REP: **Şi, în situaţia asta, nu ţi-e dor de Poli, de Timişoara?**

M.B.: Ba da! O urmăresc mereu pe Poli... Mi-e dor, dar, probabil, aşa a fost să fie...

REP: **Cum adică "aşa a fost să fie"?**

M.B.: Eu ştiu? Poli, ca să-şi păstreze jucătorii, ar trebui să-i cointereseze! Să-şi fixeze un obiectiv serios! Nu poţi, în fotbal, să stai aşa, de dragul de a sta!

REP: **Ţii legătura cu timişorenii de la Dinamo?**

M.B.: Tocmai am fost cu Contra să luăm masa, la pizzerie... Era şi Bătrânu pe-acolo. Cu Cosmin mă întâlnesc mai des. Şi cu Macavei... Cu Bătrânu mai rar...

REP: **Pe când revii la Timişoara?**

M.B.: Deocamdată trimit doar salutări tuturor prietenilor mei de la Timişoara!

DUKI POPOVICI

REPLAY

■ Se spune că evenimentul fotbalistic major al săptămânii trecute a fost meciul amical România - Emiratele Arabe Unite. După ce federalii au avut grijă să scoată ochii opiniei publice cu cele 135 de milioane lei şi 10.000 dolari necesari pentru organizare, trupa lui Iordănescu a realizat **"un eşec care stârneşte hazul Europei"**, cum scria "Gazeta". Ne amintim că după Euro internaţionalii noştri au fost menajaţi de critici, nu care cumva să li se strice moralul, după evoluţia penibilă de pe stadioanele britanice. **"Să nu judecăm echipa după aceste rezultate"**, susţineau cântătorii de ocazie ai piciorului de sprijin al federaţiei, adică naţionala. **"Să nu judecăm naţionala după acest rezultat"**, cântau aceleaşi voci şi după partida cu copiii petrolului. Bine fraţilor, nu judecăm, doar constatăm următoarele: s-a pierdut contactul cu realitatea, unii considerându-ne (se) încă pe locul al 6-lea în lume, cucerit la World Cup, deşi un copil care s-a născut în iulie 1994 **"pe vremea faptelor de vitejie americană ale galbenilor"** a crescut "mare" şi vorbeşte de mama focului, în timp ce noi nu ne-am schimbat deloc, suntem aceiaşi. Aceiaşi, numai că oficial am "căzut" pe locul 15 în Europa, lucru care nu pare că a fost recepţionat de aşa-zişii granguri ai fotbalului carpatin. Un lucru e cert: nici la nivel de naţională nu mai ţinem pasul cu lumea, situaţie în care Iordănescu - care a făcut din nou echipa "pe celular" - se rezumă să declare: **"M-a surprins lipsa de responsabilitate şi de profesionalism a jucătorilor mei"**. Bine, bine, care dintre ei? Toţi, sau numai "ăia noi"? Cu vedete de carton mai vechi sau mai noi, naţionala a jucat un meci de care nu avea nevoie, pentru că **"arabii ne-au arătat că nu suntem ce credem"** (S.r.), lucru pe care la această rubrică îl scriu de cel puţin un an şi jumătate. Acelaşi ziar scria, cu ironie, "după război": **"Urmează Andorra?"**, cuvinte scrise de unii care nu mai ştiau cum să le fie în preajmă băieţilor, în timp ce acelaşi Iordănescu se autocaracteriza: **"Orice echipă din D.N. n-ar fi pierdut meciul cu Emiratele!"**. Interesant că după o asemenea contra-performanţă, jucătorii români, în loc să-şi aplece capul, continuă să se creadă mari şi tari. **"Căpitanul tricolorilor apare printre ultimii, flancat de paznici ca Whitney Houston în *The Bodyguard*. Gorilele îl aruncă într-un jeep alb care demarează în trombă. Pentru ei, presa de acasă contează prea puţin sau nu contează deloc. Ei citesc doar *A Bola, Blick, The Sun* sau *Hurriyet*. Din păcate, suporterii lor, adevăraţii lor suporteri, nu pipăie gazetele occidentale. Mulţumim din inimă, *tricolori* !"** zice acelaşi S.r.

■ Din nou, cei care stabilesc amenzile pentru jucătorii eliminaţi bat câmpii. "Înroşiţi" în etapa a 6-a, Cheregi, Cioabă şi Solomon au primit, pe lângă tradiţionala etapă de suspendare, şi 150.000 amendă, în timp ce Almăşan a fost cadorisit cu 500.000 tot pentru un roşu, cel de la Petroşani. Ca şi în cazul lui Trandu la Ploieşti, n-am reuşit să înţelegem care este logica acestor amenzi. Se pare că pentru cei care iau două galbene, cum e cazul celor trei amintiţi mai sus, pedeapsa este de 150.000, în timp ce la un roşu direct se sare la 500.000. Nu mi se pare o soluţie prea fericită, cei care iau deciziile nemaicercetând cauzele care au determinat eliminarea (ambii jucători timişoreni au fost trimişi la cabine în urma unor faulturi de joc din postura ultimului apărător). Rămânând la convingerea că sumele sunt stabilite cam aiurea, ne întrebăm de ce nu se iau măsuri pecuniare şi împotriva arbitrilor, atunci când aceştia calcă pe bec? Cu siguranţă că aceste pedepse i-ar afecta mult mai tare decât etapele de "pauză", pentru care respectivii au fost retribuiţi de aşa natură încât să nu se simtă "gaura". Numai că atunci, probabil, dijmele pe care trebuie să le plătească superiorilor lor ar deveni ceva mai mici. Şi cui i-ar conveni, după ce s-a obişnuit cu un tarif, să se mulţumească cu unul mai redus, după un act semnat chiar cu "mânuţa lui"? Oricum, bine zicea un personaj pitoresc din lumea balonului rotund, întrebat ce ar mai fi de făcut în fotbalul românesc: **"În fotbalul românesc mai e de făcut TOTUL!"**

■ Cu echipa pe locul 15, Liţă Dumitru e mare sculă, răspunzându-i lui Gigi Staicu pentru atacurile acestuia: **"Cred că pe mine nu m-a muşcat niciodată mingea de nas, iar între jucătorul Dumitru şi jucătorul Staicu nu se poate face nici o comparaţie!"**. Păi de ce să se facă o comparaţie între JUCĂTORII cu acelaşi nume, din moment ce ei sunt astăzi antrenori? Poate nu ştie Dumitru (pardon, sigur nu ştie) că Zdenek Zeman n-a pus niciodată piciorul pe o minge de fotbal, lucru care nu l-a împiedicat să antreneze Foggia sau Lazio, două echipe din prima ligă italiană! Şi pentru că veni vorba de jucătorii Staicu şi Dumitru, cei mai tineri s-ar putea să nu ştie că Staicu a făcut parte din marea echipă CCA de la sfârşitul anilor 50, alături de Voinescu, Apolzan, Alexandrescu, Onisie, Jenei, Toma, o echipă care a avut ghinionul ca principala competiţie europeană a cluburilor, Cupa Campionilor Europeni, să ia naştere tocmai când amintita generaţie era la apus...

■ Cât despre omul bolnav care a scos sintagma "desculţii de la Timişoara", nu mai are rost să amintim.

FAX

■ MAGNET ■
General manager
RICHARD ANDRESS
FOTBAL vest
Str.Paris nr 2A Timişoara
tel. 056/190656

Director onorific: MARCEL TOLCEA
Director: DUKI POPOVICI
Redactor şef: SANDU USUSAN
Colectivul redacţional: MARIUS BREAZU, OVIDIU PĂCURARIU, PETRU FUCHS, MIHAI COMŞULEA, CORNEL BOCIORT
Redactori editorialişti: MIKI JUNEA, OSCAR MANTO, RADU SUCIU
Şef dep. difuzare: LASZLO MOLNAR
Colaboratori permanenţi: ŞTEFAN MARTON, GHIŢĂ OCHIŞOR, HORAŢIU OLARIU, BRANKO VUIN, FLORIN NEMEŞ, MIHAI CERCEL, RAUL SPILLER, CIPRIAN URICAN, MILE PUTNIK, BORKO IORGOVAN, DAN GÂRLEA
Reporteri speciali: NELU SERE, HORIA CIULEA, LUCIAN GHEORGHIU
Tehnoredactare: CULTURAL srl
TIPAR WEST TIPO INTERNATIONAL
Timişoara, tel. 123.907

TIMIŞOARA A DEVENIT CASĂ DE BINEFACERE

POLI 1 3 FC ARGES

Stadion: Dan Păltinişanu
21.9/96 ora 16.00
Spectatori: 4.000
Timp: ploios
Teren: puţin moale, dar bun
Arbitri: I. Danciu (Petroşani) - Gh. Biziniche (Ploieşti), I. Constantinescu (Craiova)
Observator: Ion Crăciunescu (Vâlcea)

	POLI	FC ARGEŞ
Şuturi la poartă:	13	13
Şuturi pe poartă:	8	10
Cornere	8	2
Ofsaiduri	1	6

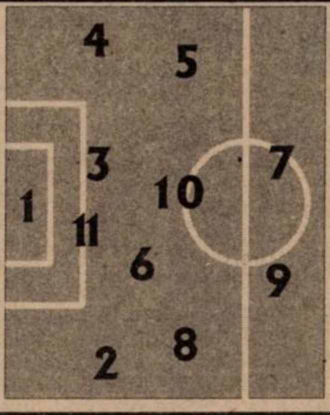

Înlocuiri: 46' Pelici cu Ivan (14) **6**
46' Guşatu cu Kovacs (16) **4,5**
63' Călin cu Barna (13) **5**
Marcatori: SĂVOIU (4)
Cart. galbene: Stoicov, Săvoiu, Vlaicu, Rotariu
Cart. roşii: ---

4	Ţurcaş	1	1	Vintilă	7
5	M. Mogoşanu	2	2	D. Mogoşanu	6
4	Pelici	3	3	Săndoi	6.5
5	Stoicov	4	4	Lăcustă	6.5
4	Călin	5	5	V. Popa (cpt)	7.5
5	Rotariu	6	6	Mocanu	6
5	Guşatu	7	7	Diţă	6.5
6	Velcea	8	8	Crivac	7
5	Săvoiu	9	9	Negru	7
5	Vlaicu (cpt)	10	10	Abăluţă	6.5
4.5	Trandu	11	11	Ceauşu	6

pe bancă
Ursuleanu (12)
Contescu (16)

pe bancă
(12) Tufişi
(13) Mutu

Înlocuiri: 28' Biţă cu Drăguş (15) **6**
63' Abăluţă cu Cristescu (16) **6**
90' Negru cu Năstase (14)
Marcatori: CRIVAC (13), ABĂLUŢĂ (42), SĂNDOI (80)
Cart. galbene: Diţă, Lăcustă, Abăluţă, Săndoi, Negru, Drăguş, Mogoşanu, Crivac.
Cart. roşii: -

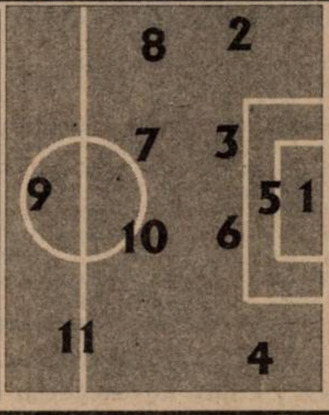

GOLURILE:

SĂVOIU (min. 4), care a reluat din voleu, de la 8 metri, după un corner eexecutat de Vlaicu; CRIVAC (min. 13), care a trimis în poartă din apropiere un balon respins de Ţurcaş, după un şut al lui Negru, care la rândul lui a reluat mingea respinsă de portarul timişorean în urma unei lovituri libere executate de Popa, de la 25 de metri; ABĂLUŢĂ (min. 42), cu capul de la 4-5 metri, reluând centrarea lui Negru, care l-a depăşit ca la antrenament pe Pelici; SĂNDOI (min. 80), din lovitură liberă de la 35 de metri, Ţurcaş scăpând balonul printre mâini, ca un începător.

OCAZII MARI:

MIN 44: Velcea nu-l poate învinge pe Vintilă de la 6 metri, după o aşezare a lui Guşatu; MIN 50: bomba expediată de Ivan de la 25 de metri este blocată de Vintilă; MIN 70: Kovacs şutează alături de la 8 metri, puţin lateral, singur cu portarul oaspeţilor; MIN 87: şutul bun al lui Velcea de la peste 20 de metri nu-l poate surprinde pe Vintilă; MIN 89: Săvoiu trimite pe lângă bară de la 12 metri.

● După meciul cu Farul a fost invocat jocul aglomerat şi obstrucţionist al oaspeţilor, după jocul cu Sportul s-a spus că un gol al timişorenilor în primele minute ar fi tranşat cu siguranţă partida în favoarea lor. Ei bine, cu FC Argeş s-a marcat încă după 240 de secunde şi totuşi alb-violeţii au părăsit terenul cu capetele plecate. Între timp la Timişoara a fost îngenunchiată doar Gloria Bistriţa. Deci 4 puncte obţinute pe teren propriu din 12 posibile. Cam puţin domnilor conducători, antrenori şi jucători! 8 puncte pierdute cu 3 formaţii, FC Farul, Sportul şi FC Argeş, care au suferit împreună 37 eşecuri în partidele susţinute în deplasare în campionatul trecut. Ba mai mult, s-au încasat 3 goluri de la piteşteni, care au punctat doar de 7 ori în 17 meciuri afară în sezonul trecut! Supărător este faptul că Timişoara a devenit o casă de binefacere pentru toate formaţiile aflate în degringoladă, după insuccese suferite în rundele precedente. Aşa s-a întâmplat anul trecut cu FC Naţional şi Rapid, istoria repetându-se acum în cazul lui Sportul şi FC Argeş. Greu de digerat! ● Ce ar fi de spus despre confruntarea de sâmbătă? Oaspeţii n-au acuzat şocul primirii unui gol atât de rapid, au ieşit la atac şi în urma unor greşeli individuale şi a indeciziei apărătorilor (ceva normal la Poli, mărturie stând cele 16 goluri încasate în primele 7 etape) au izbutit să preia conducerea spre surprinderea spectatorilor ● După pauză conducerea tehnică a timişorenilor a efectuat modificări esenţiale: Trandu a fost împins în faţă, Velcea a trecut libero, iar Ivan la marcaj. Dacă în defensivă gazdele au demonstrat mai multă siguranţă, golul încasat aparţinându-i în totalitate lui Ţurcaş, atacul n-a izbutit să pericliteze poarta lui Vintilă decât prin şuturi de la distanţă. Autorii lor, Ivan şi Velcea, fiind de fapt oamenii cei mai hotărâţi ai lui Poli. Şi când s-aivit totuşi o situaţie bună, Kovacs a trimis afară, singur cu goalkeeper-ul oaspeţilor ● Şi astfel, fără să exceleze, apărându-se atent şi aglomerat, FC Argeş a triumfat incredibil de uşor la Timişoara. Eşec care a făcut ca Poli să alunece pe poziţia a 14-a din clasament şi să înceapă lupta pentru atingerea eternului obiectiv: salvarea de la retrogradare! ● Perioada de transferuri este încă departe (la începutul lui noiembrie), aşa încât prea multe soluţii nu se întrevăd. Şi greul de-abia acum începe. Urmează pe rând meciuri cu Dinamo (deplasare), Univ,. Craiova (acasă), Oţelul şi "U" Cluj (ambele afară). Norii negri sunt din nou asupra acestui frumos oraş. Păcat! Când se va pune capăt suferinţei? Şi cine o va face?

SANDU USUSAN

Poli din nou... "cocoşată" acasă

◆ LA CALD ◆ LA CALD ◆

AUREL ŞUNDA (antrenor secund Poli): **"A fost unul dintre cele mai slabe jocuri ale lui Poli în acest campionat. Am deschis rapid scorul dar am pierdut pe greşeli individuale, inadmisibile. Vina este a noastră, a jucătorilor şi a antrenorilor. Din păcate linia noastră de fundaşi este alcătuită în mare parte din improvizaţii, exceptându-l pe Stoicov. Trebuie să jucăm cu aceşti jucători pentru că alţii nu avem. Referitor la Ţurcaş eu mi-am exprimat punctul de vedere după incidentul pe care acesta l-a avut cu spectatorii, după amicalul cu Jiul. Nu este de competenţa mea să iau măsuri."**

ION MOLDOVAN (antrenor FC Argeş): **"Îmi pare rău de colegul Imi Dembrovschi, dar asta-i viaţa noastră, a antrenorilor. Acum o săptămână m-am aflat eu în această postură, după eşecul cu Univ. Craiova. Lipsa de experienţă a portarului Ţurcaş a tranşat mult înainte de limită victoria noastră. La Poli, dacă Vlaicu şi Rotariu sunt bine marcaţi restul jucătorilor se exprimă greoi. Azi am jucat ceea ce nu-mi place mie, un fel de 6-3-1. Un fotbal destructiv, dar am urmărit obţinerea unui rezultat pozitiv. Cu toate că a acordat cartonaşe galbene cu multă uşurinţă arbitrul Danciu n-a influenţat rezultatul meciului."**

VASILE POPA

JUCATORUL MECIULUI

"Sincer, n-am venit pentru victorie la Timişoara, speram doar într-un egal. De aici formula defensivă cu care am abordat meciul. Despre arbitraj, cred că n-a avantajat şi nici n-a dezavantajat vreo echipă. În concluzie victoria noastră este absolut meritată."

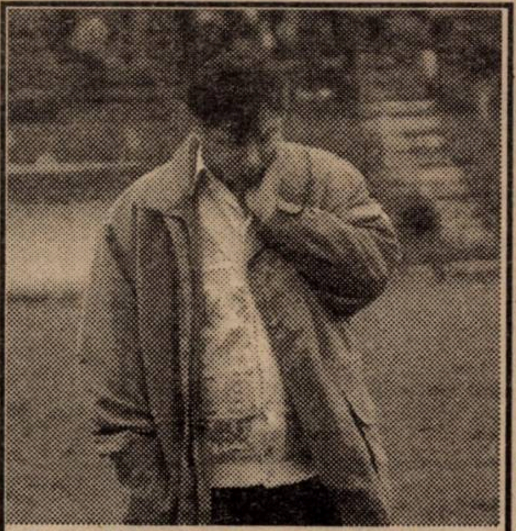

Adrian Manea: "Eu l-am apărat pe Ţurcaş, azi a apărat Ţurcaş pentru mine..."

POLI PULS ◆ POLI PULS

DEMBO A PLECAT CA DIN PUŞCĂ!

Cu multe minute înaintea începerii partidei antrenorul timişorenilor, **Emerich Dembrovschi**, a acuzat dureri stomacale. Probabil că acestea s-au intensificat în timpul jocului, rezultatul final şi în special evoluţia elevilor săi având şi ele o contribuţie în acest sens. După ultimul fluier al lui Ion Danciu, Dembo a plecat glonţ, fără să mai intre în vestiarul Politehnicii.

DOAR ROTARIU, GUŞATU ŞI SĂVOIU

Cele 14 goluri marcate de Poli în aceste 7 etape sunt opera doar a trei jucători: **Rotariu** - 6, **Guşatu** - 3 şi **Săvoiu** - 5. Interesant este că toate punctele înscrise de Mugur Guşatu au fost realizate în urma unor lovituri de cap, atacantul timişorean marcând ultimul gol cu piciorul la 23 martie, în partida cu Dinamo, transformând atunci cu precizie o lovitură liberă!

VA STA GUŞATU MAI MULTE ETAPE?

Multă lume s-a întrebat de ce a fost înlocuit la pauză **Mugur Guşatu**, mai ales că scorul era favorabil oaspeţilor. Ei bine, vârful Politehnicii a intrat pe teren cu o uşoară întindere şi după un contact mai dur cu un adversar n-a mai putut relua jocul în repriza secundă. După meci Mugurel ne-a declarat: ***"Mai bine nu intram deloc. Cred că am făcut ruptură. Acum s-ar putea să stau mai multe etape."***

CLASAMENT D.N.

Echipa	TOTAL						PENALTY-uri				ACASĂ					AFARĂ					Adevăr	Galb.	Roşii	Media Spect.
							in favoare Total	in favoare Marc	impotriva Total	impotriva Marc														
1 NAŢIONAL	7	5	1	1	12-6	16	0	0	1	1	4	3	0	1	6-3	3	2	1	0	6-3	+4	18	0	2999
2 DINAMO	7	5	0	2	13-6	15	1	1	1	0	3	3	0	0	9-2	4	2	0	2	4-4	+6	21	0	5000
3 STEAUA	7	5	0	2	13-8	15	2	2	5	3	4	3	0	1	7-7	3	2	0	1	6-1	+3	15	4	4750
4 U CLUJ	7	4	3	0	10-5	15	3	2	2	1	4	3	1	0	9-5	3	1	2	0	1-0	+3	20	1	6499
5 FC CHINDIA	7	5	0	2	9-7	15	3	2	1	1	4	4	0	0	6-2	3	1	0	2	3-5	+3	13	2	8499
6 OŢELUL	7	4	1	2	12-8	13	0	0	2	2	3	2	0	1	4-2	4	2	1	1	8-6	+4	22	3	9000
7 JIUL	7	4	1	2	9-8	13	3	3	2	0	3	3	0	0	8-3	4	1	1	2	1-5	+4	21	1	15000
8 AS BACĂU	7	3	2	2	11-6	11	5	3	0	0	4	2	2	0	6-2	3	1	0	2	5-4	-1	13	2	4249
9 FARUL	7	3	2	2	10-7	11	0	0	2	1	3	2	1	0	6-1	4	1	1	2	4-6	+2	18	2	6666
10 CRAIOVA	7	2	2	3	9-8	8	4	2	0	0	4	1	2	1	6-3	3	1	0	2	3-5	-4	16	0	6250
11 FC ARGEŞ	7	2	2	3	8-8	8	0	0	0	0	3	1	1	1	3-1	4	1	1	2	5-7	-1	23	0	5333
12 SPORTUL ST.	7	2	2	3	8-11	8	1	0	2	2	3	1	2	0	5-3	4	1	0	3	3-8	-1	21	1	1666
13 CEAHLĂUL	7	2	2	3	5-8	8	2	1	2	2	4	2	1	1	4-3	3	0	1	2	1-5	-4	20	2	6500
14 POLI	7	2	1	4	14-16	7	3	3	3	3	4	1	1	2	6-6	3	1	0	2	8-10	-5	16	2	4624
15 RAPID	7	1	2	4	9-13	5	4	3	1	1	4	1	0	3	7-10	3	0	2	1	2-3	-7	23	2	8500
16 FC BRAŞOV	7	1	1	5	8-19	4	1	1	4	3	3	1	1	1	4-6	4	0	0	4	4-13	-5	26	3	5000
17 GLORIA B-ŢA	7	1	0	6	4-15	3	0	0	3	3	3	1	0	2	2-3	4	0	0	4	2-12	-6	9	2	2333
18 PETROLUL	7	0	2	5	7-12	2	2	2	3	2	3	0	0	3	4-7	4	0	2	2	3-5	-7	24	1	4666

La tineret **POLI - FC ARGEŞ 2-2 (1-1)**

Timişorenii au jucat în formula: **Ursuleanu - Corsei, Mada, Todică, Utfineanţ - Marincean (Bălăjel), Olari, Dancia (Scartu), Bota - Grunasi, Noje (Vişan)**. Goluri gazdelor au fost marcate de **Grunasi** şi autogol, după o centrare a lui **Corsei**.

TOP & ANTI TOP

ÎNTRE CEZAR...

1. **OŢELUL GALAŢI.** A doua victorie externă a gălăţenilor, ajunşi la +4 în clasamentul adevărului. Izbutită în Giuleşti, în 10 oameni, echipa fiind sancţionată şi cu două penalty-uri!

4. **"U" CLUJ.** Alb-negrii continuă să surprindă, rămânând neînvinşi după 7 jocuri, având şi cea mai bună defensivă din prima ligă.

7623. **POLI TIMIŞOARA.** Al 3-lea eşec consecutiv al alb-violeţilor, al doilea în faţa propriilor suporteri. În felul acesta s-ar putea să asistăm în acest sezon la cea mai mică medie de spectatori înregistrată vreodată la Timişoara. Interesează însă pe cineva?

8005. **PETRE ŢURCAŞ.** Câte speranţe s-au pus în acest portar, cândva titular în naţionala de tineret! Şi câte dezamăgiri ne-a oferit Pepu în aceste ultime luni!

LA VECCHIA SIGNORA A MAI ÎMBĂTRÂNIT O DATĂ

UNIREA A. IULIA - UTA 1-0 (1-0)

Stadion Unirea, teren moale, timp înnourat, spectatori 1500
Arbitri: P. Radu - Gh. Badea, V. Sterică (toţi din Bucureşti)
Observator: R. Petrescu (Braşov).
Cartonaşe galbene: Vlădoi, Zgripcea, Diaconescu, Mănăilă.
UNIREA: Vlădoi 6,5 - Giurca 6 - Verdeş 6, Zgripcea 6,5, Vlăduleasa 6 - Luca 6, Bardosi 6,5, Chivu 7 (84, Halaţiu), Opriţa 6 - Munteanu 6 (79, Gh. Mărginean), Pustai (cpt) 6,5.
Antrenor: I. Nichimiş. Pe bancă: Turdeanu, Marina, Rădoi.
UTA: Sinescu 6 - Şerban 6 - Diaconescu 6, Szell 5,5, Lucaci 5,5, Moghioroş 5,5 (71, Mariş) - Csipkar 6 (65, Plisca 5), Baciu 5, Mănăilă 5,5 (cpt) (77,Prinţipu) - Volocaru 5,5, Foale 5.
Antrenor: M. Coraş. Pe bancă: Pap, Ştefănică.
A marcat: CHIVU (min 22), care a reluat din apropiere o minge centrată de Opriţa.

● În acest joc UTA a avut în faţă un adversar care trece printr-o perioadă critică. Cu toate acestea arădenii nu au reuşit nimic, fiind învinşi de o echipă inferioară valoric, dar animată de o mare ambiţie şi dăruire. ● Chiar în primele minute Volocaru a avut o ocazie de gol, dar a ratat intercepţia în apropierea porţii. După unicul gol al partidei, a urmat o revenire a arădenilor, care au mai ratat prin Volocaru, cu capul, la o lovitură liberă executată de Mănăilă ● Cea mai mare ocazie însă a avut-o Foale, în min. 35, care aflat singur în careu a şutat în Vlădoi, ratând nepermis ● Imediat după pauză Pustai s-a aflat faţă în faţă cu Şinescu, dar nu l-a putut învinge ● Gazdele şi-au apărat cu străşnicie minimul avantaj chiar trăgând de timp uneori ● Nici introducerea lui Plisca şi Mariş nu a schimbat datele problemei, arădenii negăsind drumul spre poartă ● În ultimul sfert de oră, oaspeţii au dominat partida, fără a reuşi înscrierea unui gol ● Astfel a luat sfârşit o partidă în care gazdele şi-au apărat cu multă ardoare şansele în faţa unui adversar care a decepţionat din nou ● Cu astfel de evoluţii UTA nu-şi va putea depăşi condiţia de echipă de pluton...

OVIDIU PĂCURARIU

la cald... la cald... la cald...

IULIAN NICHIMIŞ:

"Mi-a fost teamă de jocul acesta, UTA fiind o echipă bună, care venea după o înfrângere pe teren propriu. Am pregătit bine jocul şi am reuşit să ne mobilizăm, noi dorind parcă mai mult victoria. Prima repriză ne-a aparţinut, în cea de-a doua dominând oaspeţii."

MARCEL CORAŞ:

"Am pierdut acest meci efectiv din cauza noastră, mai ales din cauza superficialităţii din apărare şi datorită imenselor ratări. Consider că jocul a fost aspru, disputat, echipa gazdă dovedind o ambiţie superioară nouă."

JUCĂTORUL MECIULUI

DOREL CHIVU

"Mă bucur că am reuşit un gol care a fost de fapt golul victoriei. Mă grăbesc la Teiuş să prind trenul de Galaţi, eu fiind gălăţean."

DIN ŞI DEDESUBT TRIBUNĂ

■ Antrenorul E. Ţâmpea a părăsit echipa vineri la prânz, pentru acest meci fiind desemnat să conducă destinele echipei Unirea, Iulian Nichimiş care nu are nici o calificare, el nefiind în posesia carnetului de antrenor! Dealtfel Ţâmpea şi-a mai dat demisia în două rânduri, dar nu i-a fost acceptată.

■ Preţul biletului de intrare la meci a fost de 4000 lei. De fapt "biletul de intrare" a fost bisăptămânalul "Transilvania Sport"!

■ La sfârşitul partidei s-a organizat o conferinţă de presă la care au participat cei doi preşedinţi, Dan Ologeanu, respectiv Ion Moldovan, şi cei doi antrenori Marcel Coraş şi Iulian Nichimiş. Gazdele au fost foarte atente cu toată lumea.

■ Căpitanul echipei UTA, Radu George, nu a evoluat în această partidă, el fiind supus lunea trecută la o intervenţie chirurgicală la pometul stâng, deoarece a fost lovit în timpul partidei cu Dacia Piteşti. Operaţia a fost efectuată de renumitul chirurg Virgil Vască şi a reuşit pe deplin. Radu George speră să-şi reia locul în echipă chiar în partida cu CFR Cluj, dar aşteaptă avizul medicului.

● Mai mulţi jucători de la UTA au susţinut examenul de admitere la Facultatea de Educaţie fizică de la Universitatea "Vasile Goldiş" din Arad: ***Varga, Foale, Mănăilă, Lucaci, Şerban.***

Bang

OLOGEANU SINGUR CUC!

Evident, UTA trece printr-o pasă neagră! Şi la rezultate nefavorabile, zvonuri, speculaţii, şuşoteli "se înghesuie" pe la colţurile... stadionului. Cert este că jucătorii se plâng de faptul că nu li se onorează contractele. Pe de altă parte, preşedintele Ologeanu motivează lipsa banilor prin lipsa sponsorilor... Şi de aici apar acuzele la adresa preşedintelui UTA-ei, că n-ar avea credibilitate, lipsa căreia face ca sponsorii să ocolească stadionul baronului Neumann.

Fără să pledăm cauza nimănui, trebuie să remarcăm că, după '89. toţi preşedinţii de la UTA au fost contestaţi! Rând pe rând, lui Emanoil Gherghel, Ioan Pop, Ladislau Körösi li s-a reproşat faptul că sponsorii nu se înghesuie la club din cauza lor! A venit, deci, rândul lui Dan Ologeanu. Se naşte o întrebare firească: mâine, dacă ar veni alt preşedinte la UTA, i s-ar reproşa acelaşi lucru?

Să revenim puţin în timp. Când a fost instalat Dan Ologeanu, s-a constituit un consiliu de administraţie. Consiliu care... s-a dizolvat după doar 15 minute de existenţă! Fapt explicabil într-un fel, veneau alegerile locale, toată lumea fiind mai degrabă preocupată să-şi păstreze fotoliile decât să-şi bată capul cu problemele unui club de fotbal! Alegerile au trecut, Dan Ologeanu a rămas în continuare singur să conducă UTA după puterile şi priceperea lui...

Problemele financiare, deci, persistă, UTA riscând să-şi piardă mai mulţi jucători. Nu trebuie să mire pe nimeni, în aceste condiţii, declaraţia lui Dan Mănăilă care a afirmat că joacă la UTA din plăcere! Primele fiind, practic, simbolice.

Probabil, pentru că nu este perioadă de transferuri, jucătorii arădeni încă spun prezent la antrenamentele lui Marcel Coraş. Cam fără chef, dar încă spun prezent. Rezultatele acestei stări de spirit se văd în... rezultatele ultimelor două partide.

Se apropie noiembrie cu miniperioada de transferuri. Cine-i va opri pe cei 8 (opt!) jucători ai UTA-ei, cu contractele neonorate să o ia spre Bucureşti, spre Comisia pentru Statutul Jucătorilor?

Oare trebuie să meargă sponsorii la UTA, sau UTA la sponsori?

FOTBAL VEST

PLAGIAT DE PE ECRAN PE... GAZON !

TREI ... IOANE ŞI TOŢI TREI

Pentru că delegarea arbitrilor la FRF se face pe bază de computer, nu ne-a mai mirat că la derby-ul local CSM - Gloria a fost... programat un arbitru din Constanţa!

Dar iată că un computer ştie să se şi distreze, astfel că la partida Gloria - Corvinul i-a ales pe IONEL Ionaşcu, ION Tudorică şi IOAN Onicaş! Mai lipsea observatorul Vali IONIŢĂ ca tacâmul să fie complet.

Dacă asistenţii şi-au făcut cu brio datoria, centralul IONaşcu a făcut boacănă după boacănă, acordând cartonaşe aiurea. Portarul gazdelor Toader putea fi eliminat de la primul penalty pentru hunedoreni. Momentul culminant a fost când a provocat ilaritate fluierând întreruperea jocului la accidentarea unui jucător aflat la centrul terenului, ca apoi să reia jocul printr-un penalty (!!) pentru gazde! Pentru un presupus henţ al lui Sterean, la o fază hilară. Ce să mai spunem de faptul că i-a acordat galben lui Păcurar în locul vinovatului Bardac?!

Să ne mai mire că Ionel Ionaşcu era să-l elimine pe asistentul său Ioan Onicaş (foto)?

JUCĂTORUL MECIULUI

NELU MITRICA

"După semieşecul de acasă cu Motru ne-am mobilizat pentru a câştiga la Reşiţa. Nici măcar egalul nu ne convenea. Ei cu moralul ridicat de locul ocupat în clasament au tratat meciul uşor, noi cu moralul scăzut... A ieşit bine pentu noi."

CLASAMENT A

Echipa	TOTAL						ACASĂ					AFARĂ					Adevăr
1 CFR CLUJ	7	4	3	0	10-3	15	4	4	0	0	8-1	3	0	3	0	2-2	+3
2 ARO	7	4	1	2	10-5	13	4	4	0	0	8-1	3	0	1	2	2-4	+1
3 GLORIA	7	4	1	2	11-10	13	4	3	0	1	9-7	3	1	1	1	2-3	+1
4 DACIA	7	4	1	2	10-10	13	3	2	1	0	5-2	4	2	0	2	5-8	+4
5 MOTRU	7	3	3	1	11-7	12	4	2	2	0	6-3	3	1	1	1	5-4	0
6 INTER	7	3	3	1	8-5	12	4	3	1	0	8-2	3	0	2	1	0-3	0
7 ELECTRO	7	3	2	2	9-6	11	3	2	1	0	6-1	4	1	1	2	3-5	+2
8 ASA TG.M.	7	3	2	2	6-6	11	4	1	2	1	2-2	3	2	0	1	4-4	-1
9 UTA	7	3	1	3	9-8	10	3	2	0	1	7-5	4	1	1	2	2-3	+1
10 CORVINUL	7	3	1	3	10-12	10	3	2	1	0	4-1	4	1	0	3	6-11	+1
11 CSM REŞ.	7	2	3	2	8-7	9	3	2	1	0	6-1	4	0	2	2	2-6	0
12 FC MARAM.	7	2	3	2	8-9	9	4	1	2	1	3-3	3	1	1	1	5-6	-3
13 ALBA IULIA	7	3	0	4	7-12	9	4	3	0	1	5-2	3	0	0	3	2-10	-3
14 UNIREA DEJ	7	2	2	3	6-7	8	3	1	1	1	1-1	4	1	1	2	5-6	-1
15 MIN. ZLATNA	7	2	1	4	9-12	7	4	2	1	1	7-5	3	0	0	3	2-7	-5
16 SATU MARE	7	2	0	5	9-11	6	3	2	0	1	8-6	4	0	0	4	1-5	-3
17 GAZ METAN	7	0	3	4	1-6	3	3	0	2	1	1-2	4	0	1	3	0-4	-6
18 CFR TMŞ.	7	1	0	6	4-10	3	3	1	0	2	3-4	4	0	0	4	1-6	-6

GLORIA REŞIŢA - CORVINUL 3-4 (2-3)

Stadion Gloria, teren moale, mocirlos; timp înnourat cu ploaie măruntă; spectatori 500.
Arbitri: I. Ionaşcu (Buzău) - I. Tudorică (Rm. Vâlcea), I. Onicaş (Zalău)
Observator: Petre Mehedinţu (Timişoara).
Cartonaşe galbene: C. Toader, Petroiesc, Chezan, Păcurar
Cartonaş roşu: C. Toader (min 23)
GLORIA: C. Toader 4 - Costescu 6 - Bălean 7, D. Radu 5,5 (81, P. Dumitru), Mitar 4,5, Veche 5 - Laczko 7, Dacica 6,5 (65 Decuseară 6), Chiş (cpt) 6 - Beloia 6, V. Rus 5 (23, Benga 5,5)
Antrenor: C. Oţil. Pe bancă: A. David, Tuluc
CORVINUL: Lobonţ 5 - Sterean 6 - Bordean 7, Petroiesc 5,5, Haidiner 5,5, Botezan 6 - Bardac (cpt) 7,5 (73, Mocioi 6), Chezan 6,5, Aniţa 6,5 - Mitrică 8 (79, Jilăveanu), Păcurar 7 (79, Ciorea).
Antrenor: G. Stan. Pe bancă: Petrei, Cireş.
Au marcat: MITRICĂ (min 11), din penalty acordat pentru faultul lui C. Toader asupra lui Bardac; COSTESCU (min 14), cu capul sub bară din centrarea lui Dacica; MITRICĂ (min 23) din penalty la un fault al lui C. Toader asupra lui Păcurar; COSTESCU (min 30) din penalty acordat pentru un henţ al lui Sterean; PĂCURAR (min 45), din centrarea lui Mitrică; DECUSEARĂ (min 72), cu capul, din 10 metri, la vinclu, după pasa lui Bălean; JILĂVEANU (min 89) din careu după un dribling "năucitor"în faţa a trei adversari.
JUCĂTORUL MECIULUI: MITRICĂ

Puţinii spectatori care au luat loc în tribunele stadionului Gloria au avut şansa de a vedea "în reluare" un meci care a semănat extraordinar cu cel urmărit cu o zi în urmă pe micile ecrane, în care Oţelul învingea la Bucureşti, cu 4-3 pe Rapid ● Şi la Reşiţa au câştigat oaspeţii cu un gol marcat în ultimele secunde, şi la Reşiţa, cam în acelaşi minut s-a petrecut şi eliminarea portarului Bădan (Oţelul) exact pentru acelaşi motiv (fault la atacant) şi cu aceleaşi consecinţe (cartonaşe galbene, roşu şi penalty)... ● Echipa reşiţeană, neînvinsă până acum în acest campionat de echipe din afara Reşiţei, a abordat cam superficial partida cu hunedorenii, introducerea "armei secrete" Vasile Tavi Rus fiind un indiciu că prof. C. Oţil a dorit "tranşarea" încă din start a învingătorului ● După ploile căzute în ajun, pe un teren mocirlos, jucători ca Mitar, Costescu, V. Rus, Sterean, Petroiesc şi Haidiner, abia-abia s-au ţinut în picioare, "micuţii" Bardac, Mitrică şi într-o mai mică măsură Laczko, au trecut ca nălucile spre porţile adverse, creând mai mereu panică. ● Dacă antrenorul reşiţenilor i-ar fi introdus din strat, sau măcar din debutul reprizei a doua pe Decuseară şi P. Dumitru, rezultatul ar fi fost, poate, "pe dos"... ● Şi aşa, cei doi au fost foarte aproape de un spectaculos 4-3, în inferioritate numerică, dar şuturile din marginea careului au ocolit în minutele 81 şi 84 de puţin barele porţii lui Lobonţ. Dar dacă la 2-3, în min. 48 şutul acestui "factotum" Mitrică nu lovea transversala, am fi asistat la o desprindere a echipei lui G. Stan care, însă, n-ar fi oferit atunci la 2-4 un exemplu de angajament, dăruire şi sacrificiu cu care ne-am obişnuit deja la Gloria. ● Dar aceste calităţi dacă nu sunt completate şi cu ceva tehnică, abilitate şi forţă fizică, nu pot duce la infinit şi la "apelarea" la noroc, noroc care sâmbătă şi-a întors faţa de la formaţia reşiţeană.

PETRU FUCHS

la cald... la cald... la cald... la cald...

GABI STAN: ***"Din start le-am spus băieţilor că dacă vrem să câştigăm azi cu Gloria trebuie să marcăm cel puţin 3-4 goluri. Pe un teren foarte greu băieţii mei m-au ascultat şi profitând de superioritatea numerică şi de forma bună a lui Mitrică şi Păcurar am obţinut trei puncte nesperate.***

NOTĂ

Am fost surprinşi de "silenzio stampa" impus de Carol Oţil după partida Gloria - CFR. Magul din Govândari ne-a explicat că a fost nemulţumit de titlul cronicii meciului CSMR - Gloria: "Valorile se reaşează în Valea Domanului!" Dle. profesor, sperăm că judecând totuşi la rece veţi sesiza că respectivul titlu ascunde o realitate financiară, valorică şi, în definitiv, ... istorică! Dar vă respectăm dreptul la... tăcere.

FLASH

ALIN ARTIMON

REP.: **Aline, se pare că, încet, încet, îţi revii...**

A.A.: Cam aşa. Mă simt din ce în ce mai bine şi, ce este mai important, jocul "îmi iese" din ce în ce mai bine...

REP.: **Deşi, datorită mediatizării tale din ultimii 6 ani, s-ar putea crede altceva, eşti încă relativ tânăr. În sensul că mai ai mulţi ani de fotbal în faţă. După un sezon foarte bun la CFR şi încă unul bun... al CFR-ului, la care ai participat doar pe jumătate datorită nefericitei accidentări din iarnă, ce urmează?**

A.A.: Ce să urmeze? Ţinând cont că am doar 25 de ani, sper să joc cât mai bine şi să plec cât mai curând de la CFR...

REP.: **Cu plecatul să o lăsăm pe mai târziu, ce va fi cu CFR-ul?**

A.A.: Sincer să fiu, nu văd prea în roz situaţia CFR-ului. Adică nu văd prea multe portiţe de ieşire din această situaţie. Dar sper să o scoatem la capăt cumva-cumva.

REP.: **Ai folosit pluralul, deci continui să pui umărul la "căruţa feroviară"...**

A.A.: Din moment ce nu am o soluţie mai bună, normal că rămân alături de colegi.

REP.: **Şi atunci cum rămâne cu "să plec cât mai repede"?**

A.A.: E vorba de eşalonul în care evoluează CFR-ul şi mă gândesc că dacă mai stau un an de zile la CFR s-ar putea să mă plafonez şi să ajung să nu-mi doresc mai mult. Şi mi-e frică de asta!

REP.: **Acesta e singurul motiv?**

A.A.: Am acuzat încă din prima repriză a meciului cu Zlatna o contractură la piciorul drept, am efectuat săptămâna trecută un program de recuperare suportat de echipă, iar joi când am încercat să mă raliez la efortul normal de antrenament, de joc, muşchiul încă "mă ţinea" şi n-am vrut să forţez.

REP.: **Să înţeleg totuşi că nu e ceva foarte grav?**

A.A.: Nu, nu. Probabil că sâmbătă voi fi apt. N-avea rost să risc la Sibiu, ca apoi să fiu indisponibil două luni. Am lipsit doar un meci ca să le pot juca pe celelalte!

REP.: **Gurile rele ale druckerilor timişoreni şuşotesc despre un refuz de-al tău de-a face deplasarea la Sibiu datorită unor nemulţumiri financiare...**

A.A.: Nu, nici vorbă. Pur şi simplu nu am fost apt de joc. Oricum, din câtre ştiu eu, drepturile financiare ale băieţilor pentru victoria cu Zlatna au fost achitate vineri dimineaţa înaintea plecării spre Sibiu.

REP.: **Totuşi, jucătorii de la CFR se cam plâng pe la colţuri din motive financiare...**

A.A.: Da... Deci, eu în situaţia în care mă aflu, fiind încă jucător al CFR-ului, nu pot să vorbesc prea mult despre asta. N-ar fi bine nici pentru mine, nici pentru echipă, nici pentru club. Cred că m-am făcut înţeles.

REP.: **Căpitanul echipei voastre, Dan Simcelescu, nu mai vine la antrenamente de o săptămână! Ce să înţeleg din asta?**

A.A.: Nu ştiu exact care este situaţia. După meciul cu Zlatna nu m-am mai întâlnit cu el. Din câte am auzit, însă, se pare că el vrea să renunţe la fotbal.

REP.: **În condiţiile astea, în care Dan Simcelescu ar renunţa la activitatea competiţională, crezi că preşedintele Sava Simcelescu ar mai sprijini echipa?**

A.A.: Eu nu cred că dl. doctor a ţinut echipa pentru că Dan a jucat la CFR! Bănuiesc că a fost o chestie sentimentală mult mai profundă.

REP.: **Ţi-au cam plecat prietenii de la CFR! Diaconescu, Foale...**

A.A.: Da, din păcate, atmosfera din lot nu mai e chiar, chiar aşa cum am găsit-o când am venit la CFR. S-au format mai multe curente de opinie şi asta nu e bine, pentru că, până la urmă, luptăm toţi pentru acelaşi scop.

REP.: **Ce înţelegi prin curente de opinie?**

A.A.: Sunt unii mai tineri care sunt cu treaba lor, mai suntem câţiva mai vechi şi restul care nu-s cu nici o treabă...

REP.: **Fără nici o treabă!? Cine?**

A.A.: Caută-i de la numărul 13 în sus!

"Nu cred că doctorul Simcelescu a ţinut echipa pentru Dan!"

REP.: **Hai să abordăm încă un "subiect" care ţi-a fost mereu mai apropiat sau mai depărtat de-a lungul carierei. Un subiect mereu, şi acum cu atât mai mult, arzător: Poli! Poli, de la care ai plecat aproape copil fiind spre Steaua, Poli în anticamera căreia ai fost aproape tot timpul...**

A.A.: Cel mai aproape de Poli am fost chiar în iarnă, înainte de a mă accidenta. Tot ce ştiu e că vineri m-am accidentat şi sâmbătă trebuia să fiu la Poli, la discuţii!

REP.: **Cine te chemase?**

A.A.: Dnii. Boiţ şi Manea.

REP.: **Sper că n-ai renunţat la ideea... Poli!**

A.A.: Eu rămân oricând deschis la discuţii, în ideea că Poli se înţelege cu dl. Simcelescu. Niciodată n-am spus că nu vreau să joc la Politehnica.

REP.: **Sincer, te simţi la fel de "tare" ca şi acum doi ani?**

A.A.: Mă simt pe aproape. Sincer, după şase luni de pauză, nu credeam să mă simt atât de proaspăt şi cu atâta chef de fotbal!

DUKI POPOVICI

VICTOR ROŞCA ÎŞI DEPUNE CANDIDATURA PENTRU LOCUL 1?

ASA TG. MUREŞ - CSM REŞIŢA 0-0

Stadion ASA, teren moale, timp înnourat, spectatori 1000
Arbitri: L. Seceanu (Galaţi) - C. Groza, L. Oprişan (ambii din Iaşi)
Observator: Constantin Ghiţă (Braşov)
Cartonaşe galbene: Miclea, Cioloboc II, Ibric, Dincă, Ciocoi
ASA: Bendorfean 6 - Nan (cpt) 6 - Ciula 6, Miclea 5,5, Fl. Moldovan 5, Roşca 5,5 - Cioloboc II 6,5, Török 5,5, Luca 5,5 (46, Zsigmond 6) - Enyedi 6, Pâslaru 6 (46, Csaki 5,5).
Antrenor: Gh. Ciorceri. Pe bancă: Tănase, Unchiaş
CSMR: Boşca (cpt)7 - R. Sandu 6,5 - C. Cojocaru 6, Ibric 6, Panescu 7,5, Ciocoi 5,5 (89 Căprariu) - Ciucur 6,5, M. Bătrânu 5 (87, Marcu), Dincă 6, Marinescu 5,5 - Szijj 6 (84, Perşa).
Antrenor: V. Roşca. Pe bancă: Gh. Popa, Cl. Balaci.

● În săptămâna premergătoare partidei, trei dintre titularii formaţiei locale, Stanciu, Lup şi Cernătescu au dat probă de joc la o echipă de primă ligă din Turcia. Cu toate aceste absenţe, începutul partidei a aparţinut gazdelor, care cu pase inteligente şi diagonale parcă trase cu liniarul au creat tensiune în faţa porţii lui Boşca. ● S-a inoculat astfel un optimism în tribune, cu exclamaţii de genul: *"Ăştia iau azi 4-5!"* Chiar şi pe margine, preşedintele Cacoveanu îşi zâmbea prematur în barbă dornic să savureze o primă victorie categorică a gazdelor ● Prematur deci, deoarece reşiţenii s-au aşezat pe două linii defensive în faţa foarte sigurului Boşca. ● După ce Enydi a ratat în min. 2, Pâslaru a încercat o foarfecă rămasă înscrisă doar la rubrica
spectacol... Şi după c
Ciula, "uitat" de reşiţe
în marginea careulu
mare nu l-a putut înving
pe portarul oaspeţilor, l
poarta lui Bendorfear
Roşca şi Fl. Moldovan a
trecut pe lângă... autogo
● După pauză fazele d
poartă - s-au rări
Cioloboc stingându-s
treptat, spre avantaju
oaspeţilor veniţi eviden
la remiză ● Pe alocuri
CSM-ul şi-a încerca
şansa şi pe contraatac
mai ales prin rapidu
Szijj, fără a periclita însă
în mod serios poarta ad
versă. ● În concluzie
gazdele şi-au mai adău
gat în palmares un (se
mi)eşec pe teren propriu
în actualul sezon, ia
oaspeţii, după ce au
cucerit acest punct numit
speranţă, pot candida
liniştiţi la promovare, în
contextul desfăşurării de
până acum a campio-
natului!

IONEL LESPUC

LA CALD ◆ LA CALD ◆ LA CALD

CORNEL CACOVEANU

(preşedintele ASA):

"Dacă aş şti că situaţia echipei s-ar îmbunătăţi prin plecarea mea, mâine mi-aş înainta demisia. Trecem printr-o accentuată criză financiară, iar ASA poate subzista pe speze proprii, doar până la 15 octombrie. Dacă până atunci oraşul nu-şi revine din amorţire s-ar putea să ne retragem din campionat."

LUCIAN VOINESCU

(vicepreşedinte CSMR):

"A fost un joc de mare angajament fizic disputat în limitele sportivităţii. Am obţinut un rezultat muncit. N-am avut mari ocazii iar Boşca a apărat ce era de apărat. Deci, rezultat echitabil!"

JUCĂTORUL MECIULUI

PETRE PANESCU

"A fost un meci greu în care apărarea noastră grupată a reuşit cu brio să facă faţă atacurilor târg-mureşenilor. Mica altercaţie cu Cioloboc II nu a avut la bază vreo manifestare nesportivă."

ECHIPA FOTBAL vest

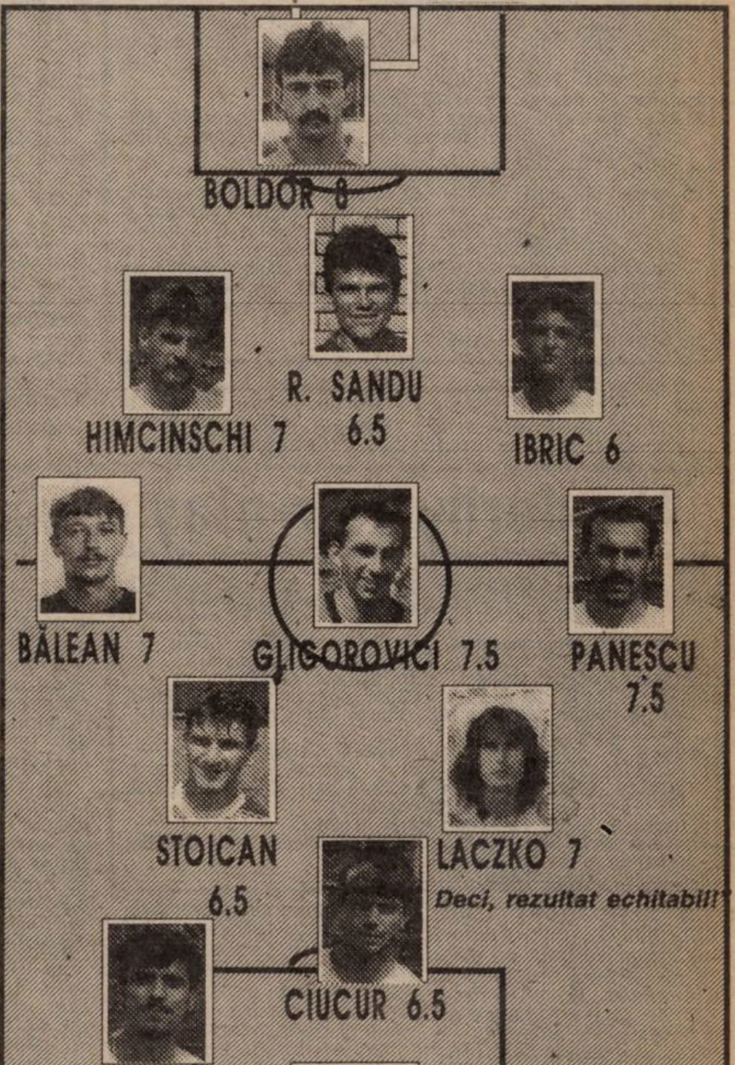

TOP & ANTI TOP

ÎNTRE CEZAR...

1. **CSM REŞIŢA**. Intr-o etapă în care cele 4 formaţii din zona de vest au obţinut un singur punct din 12 posibile, remiza metalurgiştilor poate fi considerată ca o mare victorie.

2. **ADRIAN BOLDOR**. Nu ştim ce ar trebui să mai facă acest brav portar pentu a fi văzut de cineva care să-l promoveze într-o echipă de prim eşalon, unde-i este de fapt locul.

....

5002. **GLORIA REŞIŢA**. Cât de repede pot fi pierdute punctele acumulate cu mare greutate din deplasare.

....

9001. **UTA**. Startul fulminant al textiliştilor s-a dovedit a fi un simplu foc de paie, băieţii lui Marcel Coraş devenind încet, încet o echipă de pluton, fiind depăşiţi în clasament şi de Minerul Motru, unde pe vremea când la Arad se sărbătoreau titluri naţionale nici nu erau stadioane de fotbal!

☺ miniCRONICI SUBIECTIVE ☹

N-a fost doar Boldor...

INTER SIBIU - CFR TIMIŞOARA 1-0 (1-0)

TAVI FOALE (antrenor CFR): "Adevărul e că am luat un gol frumos în minutul 2 când Teodorescu a reluat, cu capul, la vinclu, o centrare. Normal, gazdele au prins aripi, ne-au presat, au mai avut câteva şuturi periculoase, dar Boldor a apărat totul. Treptat-treptat am echilibrat jocul, dar la o acţiune Zoran - Piticu (n.n. Gligorovici - Stoican), ultimul n-a reuşit mai mult decât un gol turcesc... În repriza a doua iar au venit peste noi, dar ne-am apărat în semicerc, cam ca la handbal, aşa că mai mult au şutat de la distanţă, numai că noi l-am avut pe Boldor. Şi n-a fost doar el. Am ieşit frumos, am pasat, iar Petre Narcis a ratat o ocazie rarisimă după ce Damianovici a driblat doi adversari şi i-a pasat în faţa porţii goale. Din păcate, deocamdată am punctat doar la impresia artistică, sper să vină şi rezultatele.

Am folosit formaţia: ***Boldor 8 - Himcinschi 7 - Perdei 6, Pavlov 6, Ianu 6, Chira 6 - Stoican 7 (Brehui), Gligorovici 7,5, Panaitescu 5,5 (Vlad 6) - Militaru 5 (N. Petre 5), Damianovici 6."***

CELELALTE REZULTATE

MINAUR ZLATNA - GAZ METAN 0-0

CFR CLUJ - DACIA PITEŞTI 4-1: Minteuan (28), Iepure (60), Oncică (78), Şimon (86) - Ivan (84)

MIN. MOTRU - ELECTROPUTERE 2-1: Napu (6), Andreescu (15) - Georgescu (48)

FC MARAMUREŞ - UNIREA DEJ 1-2: Oană (90) - C. Ivan (7, 78)

ARO CÂMPULUNG - OLIMPIA SATU MARE 1-0: Jitaru (66). Eliminat: Năstruţ (Olimpia) - min. 71.

REZULTATE A I

Tractorul Braşov - Metalul Plopeni 1-0; Precizia Săcele - Dunărea Călăraşi 2-1; Polit. Iaşi - Poiana Câmpina 1-2; Steaua Mizil - Gloria Buzău 2-4; Danubiana - Foresta Fălticeni 1-2; Dunărea Galaţi - Petrolul Moineşti 0-0; FC Bucovina - Cetatea Tg. Neamţ 2-0; Dacia Brăila - Rocar 4-0; FC Oneşti - Metrom Braşov 3-1.

În clasament: 1. **Petrolul Moineşti 16 p** (8-6); 2. **Foresta Fălticeni 15 p** (21-4)... 16. **Cetatea Tg. Neamţ 6 p** (5-13); 17. **Danubiana 4 p** (6-10); 18. **Steaua Mizil 2 p** (3-23).

ETAPA VIITOARE

Et. 8 - sâmbătă, 28 septembrie

Corvinul - Min. Zlatna; Dacia - Min. Motru; Electroputere - Gloria Reş.; U.T.A. - CFR Cluj; Gaz Metan - Inter Sibiu; CSM Reşiţa - ARO; CFR Tmş. - A.S.A.; Olimpia SM - FC Maram.; Unirea Dej - Alba Iulia.

Două echipe de acelaşi calibru

ASTRAL DETA - FC TELECOM ARAD 2-0 (1-0)

Stadion Astral, teren bun, timp frumos, spectatori 200
Arbitri: S. Costachi (Bocşa) - L. Glogoviceanu, D. Micloşină (ambii Reşiţa)
Observator: Gr. Macavei (Deva)
Cartonaşe galbene: Avram, Mita, Hecico, Cuvejdean, Juncu, Bugariu, Câmpean, Boloş, Ştefăligă
Cartonaş roşu: Bugariu
ASTRAL: Chimiuc - SOLOMON - Petrov, Avram, Sărăcin (46, Crişanov) - Rotariu (85, Tuică), DEAK, Cuvejdean (cpt), MITA - HECICO, VASCKO
Antrenor: Gh. Chimiuc. Pe bancă: Guţă, Ghiţoaica, Roth.
TELECOM: Irimia - Juncu - Ioja, Barna (cpt), Pantea (73, Sârbuţ) - MADOŞ, Boloş, CÂMPEAN, Bugariu - Riviş, Ştefeligă (80, Teacă).
Antrenor: I. Popa. Pe bancă: Tambor, Sim.
Au marcat: VASCKO (min. 40) după o lovitură de cap, la o centrare a lui Hecico, cu largul concurs al portarului Irimia care nu a reţinut mingea, scăpând-o după linia porţii (conform deciziei tuşierului L. Glogoviceanu, aflat pe direcţia fazei). SOLOMON (min 57) urcat în atac, un-doi cu Rotariu, apoi a driblat şi portarul şi din 6 metri - unghi închis - a "telefonat-o" la colţul lung.

● Un meci disputat între două echipe de valori apropiate, fazele de poartă alternând. Totuşi, echilibrul a fost rupt de către Irimia aproape de finalul primei părţi. Elevii lui Ghiţă Chimiuc au practicat un joc obişnuit, poate cu o uşoară creştere din punct de vedere valoric faţă de prestaţiile anterioare de pe propriul teren ● Acoperirea zonei de mijloc foarte bine, succesiunea paselor şi mutarea jocului în spaţiile de unde se poate pune în pericol poarta adversă, acestea au constituit atuul în plus ale detenilor faţă de echipa antenată de Ionuţ Popa. ● Telecom-ul a practicat un joc deschis, cu multe acţiuni tăioase şi numai ghinionul sau lipsa de concentrare a jucătorilor Riviş, Pantea, Câmpean, a făcut ca mingea să nu intre în poarta gazdelor. Cu alte cuvinte cele două combatante au oferit un joc plăcut ochiului.

GHEORGHE CHIMIUC (antrenor Deta): ***"Jocul ambelor formaţii a fost bun, mă bucur că noi am înscris şi două goluri, iar în ansamblu cred că echipa este în creştere de formă."***

IONUŢ POPA (antrenor Telecom): ***"Cred că echipa mea a practicat un joc bun, chiar dacă am rămas în 10 jucători, creându-ne numeroase ocazii de gol. Pe lângă aceasta, portarul nostru le-a făcut adversarilor cadou primul gol."***

DAN GÂRLEA

Toţi dau în arbitru

MOTORUL ARAD - MET. CUGIR 2-2 (0-0)

Stadion Motorul, teren moale, timp înnourat cu reprize de ploaie, spectatori 200.
Arbitri: M. Bucur- M. Suciu, V. Maier (toţi din Tg. Mureş).
Observator: L. Sălăjan (Satu Mare).
Cartonaşe galbene: Drida, Neaga - Barta, Neagu, Bucătaru.
Cartonaşe roşii; Itu (min. 41).
MOTORUL: Rusu - IFTIMIE - Drida (85, Mateiaş), Botaş (62, Nega), Botiş, Condrea - Bulzan, TODEA, Aslău - Toderaş (cpt.), Hada (62, Dolha).
Antrenor: R. Bogdan. Pe bancă: Pall, Zaha.
METALURGISTUL: BULZ - Ursu - Dobrin, Barta, Şuvaina - Itu, Marcu, CRISTEA (cpt.) (85, Bucătaru), Ad. Dan - Ciparu, NEAGU.
Antrenor: D. Dobrai. Pe bancă: Jurcă, Sălăgean, Vasiu, Nagy.
Au marcat: NEAGU (min. 51), cu un şut de la 14 m, după ce s-a descotorosit de Todea; NEAGU (min. 61), care a trimis în poartă un balon respins de Rusu, după un şut al lui Cristea; TODERAŞ (min. 73), reluare cu capul a centrării lui Condrea; BOTIŞ (min. 87), care a şutat din cădere, dintr-o învălmăşeală la 8-10 m de poartă.
Jucătorul meciului: NEAGU.

● Până în min. 41 jocul a fost destul de anost. În acel minut Toderaş a şutat la poartă, iar Itu, ca ultim apărător, a comis hent. Se acordă penalty şi eliminarea lui Itu. Botiş execută slab şi Bulz apără! ● În inferioritate numerică, cugirenii vor controla mijlocul terenului şi vor conduce confortabil pe tabela de marcaj. ● Ultimul sfert de oră aparţine arădenilor, care pe lângă cele două goluri, au o bară prin Todea! ● Deşi arbitrajul a fost contestat, atât de gazde cât şi de oaspeţi, consider că el a fost just.

ROGER BOGDAN: ***"Până la urmă rezultatul este echitabil. Păcat că am ratat acel penalty. Prin fragmentarea jocului şi neprelungirea timpului de joc, consider că am fost frustraţi de arbitru."***

DIONISIE DOBRAI: ***"Arbitrul a fost slab. Le-a permis gazdelor să joace dur şi nu ne-a acordat un 11 m. Dacă eram mai atenţi în apărare, am fi câştigat."***

STELIAN ROTARIU

Cu sufletul la gură

VESTPETROM PECICA - STICLA TURDA 4-3 (3-2)

Stadion Virtutea, timp înnourat, teren acceptabil, spectatori 300.
Arbitri: D. Coca (Rm. Vâlcea) - Gh. Duinea, D. Tihoi (ambii din Tr. Severin).
Observator: Cornel Corocan (Reşiţa).
Cartonaşe galbene: Vălean, V. Arman, Drăgan, Ludușan, Fărcaş.
VESTPETROM: Pătruţ - Vălean - Pupăză, V. Arman, Rădoi, Butunoi (78, Turcan) - CORSENTI (78, Ciubăncan), I. ARMAN (cpt), Ciba (64, Freer) - BENE, DRĂGAN.
Antrenor: Fl. Domide. Pe bancă: Grozav, Burtea.
STICLA: Munteanu - Ludușan - Paşca, Moldovan, Luchi (46, Fărcaş) - Radu (78, Bean), Bleneşi (64, Rus), Hunyadi (cpt), VITAN - CĂPUŞAN, RAŢIU.
Antrenor: D. Rusu. Pe bancă: Kömüves, Moga.
Au marcat: CORSENTI (min 3) - cu un şut din afara careului mare; RAŢIU (min 8), care a pătruns uşor prin defensiva pecicană şi a şutat din apropiere; BENE (min 12), cu capul la o centrare a lui Pupăză; DRĂGAN (min 18), şut din apropiere după ce l-a depăşit pe Ludușan; CĂPUŞAN (min. 37), reluând din apropiere o minge centrată de Raţiu; BENE (min 73), din lovitură liberă mingea lovind zidul; CĂPUŞAN (min 90), reluare a unei mingi centrate de Bean.
JUCĂTORUL MECIULUI: BENE.

● Debut fulminant de partidă, în primele 10 minute marcându-se 3 goluri ● După ce Drăgan a urcat scorul la 3-1 lucrurile păreau că se vor limpezi ● Oaspeţii însă n-au cedat reuşind reducerea scorului chiar în prima repriză ● La reluare, după ce Bene a şutat în bara transversală, tot el a realizat desprinderea la două goluri diferenţă ● Oaspeţii n-au cedat nici atunci şi ca nişte ardeleni adevăraţi, au luptat până în ultimul minut al partidei când au reuşit un al treilea gol, nu înainte de a rata o ocazie mare prin Fărcaş ● Gazdele au reuşit o victorie meritată, după multe emoţii resimţite din plin de antrenorul Flavius Domide.

DIONISIE RUSU: ***"Sunt într-o aşa stare că nu pot să vorbesc."*** (n.r. - dl. Rusu a depăşit cu mult vârsta a treia).

FLAVIUS DOMIDE: ***"A fost un joc de uzură între două echipe care nu ştiu ce au vrut. Nu ne place victoria la scor. Noi suntem amendaţi atunci când suntem înfrânţi la mai mult de trei goluri diferenţă. Arbitraj slab."***

OVIDIU PĂCURARIU

Un derby fair-play

UMT - ELECTRICA 1-0 (1-0)

Stadion UMT, teren alunecos, timp ploios, spectatori 1.000.
Arbitri: Z. Ciev - C. Avram, C. Făniţă (toţi din Timişoara).
Cartonaşe galbene: Şimedru - Stan, Bulimar, Sorescu.
UMT: Urai (cpt.) - RĂCELESCU - LUCA, Utfineanţ, Miclea - BRICIU (80, S. Mihai), Simedru (62, Stoica), Dima (46, Ploscariu) - RADU, SASU, Brucă.
Antrenor: O. Popescu. Pe bancă: Popovici, Belinţan.
ELECTRICA: STOIANOV - Gomoi - Bulimar, Sorescu (cpt.), KOVACS, SAMARGI - L. Petre (65, Bugar), VOLOSCIUC, Stan (72, Tătar) - Ritter, Iliuţă (65, Nedelea).
Antrenor: R. Steop. Pe bancă: Murar, N. Butar.
A marcat: SASU (min. 11) care, după un un-doi cu Dima a înscris printr-un şut de la 10 metri.
Jucătorul meciului: SASU.

● Deşi vremea a fost neprielnică, mulţi oameni de fotbal au ţinut să asiste la derbyul etapei şi al Timişoarei. ● De la început se poate remarca atmosfera de fair-play în care s-a jucat, deşi terenul a fost greu, jucătorii celor două echipe preocupându-se doar de fotbal. ● Startul ne-a arătat două echipe cu tendinţe ofensive. ● În minutul 9 Răcelescu l-a faultat în careu pe Stan, penaltyul fiind însă ratat de Sorescu, care a şutat în bară, pentru ca după numai două minute să se înscrie singurul gol al meciului. ● S-au mai înregistrat numeroase ratări, autori Dima (min. 15), Sasu (16 şi 85, ambele şuturi în bară!). De cealaltă parte în situaţii bune au fost Stan (40), Ritter (60, 82), Volosciuc (80, 85), după cum se vede finalurile reprizelor aparţinând "vecinilor de peste gard". ● Victorie meritată a alb-negrilor care au dominat mai mult şi au avut în Sasu un om periculos prin tot ceea ce a întreprins, el reuşind duminică al 7-lea gol al său din acest campionat.

O. POPESCU (antrenor UMT): ***"După eşecul din etapa trecută ne-am revenit mai greu. Azi am jucat ceva mai slab, dar şi Electrica este o echipă bună iar victoria, fie şi la un gol diferenţă, tot victorie rămâne."***

V. DEHELEANU (vice Electrica): ***"A fost un joc bun al ambelor echipe, iar UMT-ul a învins pe merit. Noi le dorim succes în tentativa lor de promovare în divizia A. arbitrajul a fost excelent."***

ŞTEFAN MARTON

DE LA DUNĂRE LA TISA, TĂT ROMÂNU PLÂNSU-MI-S-A

Grea-i viaţa de fotbalist la Anina

● La meciul Minerul Anina - Minerul Lupeni, cel de-al doilea gol marcat de oaspeţi în ultimele secunde ale meciului a declanşat un adevărat cutremur. Astfel, profesorul Nicolae Chirilă şi-a dat demisia, iar o primă măsură luată de Consiliul de Administraţie al echipei din Anina a fost trimiterea la muncă în subteran a fotbaliştilor! Navetiştilor din Reşiţa li s-a pus la dispoziţie o maşină care să-i aducă la mină, maşină care pleacă din Reşiţa la ora 4 dimineaţa. Era cât pe-aci să consemnăm minunea cu Şola, Bülle, Steiner & co în galerie, dar în ultimul moment cei de la "Protecţia muncii" i-au oprit pe fotbalişti de la efectuarea pedepsei. Echipaţi cu salopete, bocanci şi lămpaşe, pentru jucători nu s-au găsit... caschete şi astfel s-a rămas la suprafaţă. Dar numai până la primul insucces! Deocamdată conducerea tehnică a echipei este asigurată de fostul secund Viorel Şchiopu.

● Vali Miculescu (UMT) a urmărit meciul actualei sale echipe cu... fosta sa echipă din tribună. Asta nu pentru a nu da naştere la suspiciuni, ci datorită unei accidentări mai vechi. De altfel, el pleacă în această săptămână la armată şi de clemenţa viitorilor săi comandanţi va depinde prezenţa tânărului mijlocaş la antrenamentele trupei conduse de Tavi Popescu. Dacă nu va găsi înţelegere, probabil că va trece "cu arme şi bagaje" în tabăra de la Şoimii Textila!

● La meciul Motorul Arad - Metalurgistul Cugir s-a întâmplat un moment delicat atunci când juniorul oaspeţilor, Itu, a fost eliminat. În acel moment conducerea tehnică a echipei din Cugir nu ştia dacă pot juca mai departe fără junior în teren sau trebuie să schimbe un jucător aflat pe teren cu juniorul de pe banca rezervelor. Totul s-a încheiat cu bine atunci când I. Şandor, observatorul AJF, prezent în tribună, le-a garantat celor din Cugir că nu pot păţi nimic dacă nu au junior în teren în acest caz.

● Înaintea jocului UMT - Electrica vestiarul oaspeţilor era gol. Şi asta pentru că "vizitatorii" s-au echipat la stadionul lor, aflat gard în gard cu terenul care urma să găzduiască meciul. Totuşi Electrica a folosit vestiarul în pauză, când s-a pus la punct strategia pentru repriza secundă. Aşadar, gospodarii stadionului tot au avut ceva de lucru!

● Un anunţ interesant a fost făcut de la staţia de amplificare a stadionului Politehnica după meciul Poli - FC Argeş. Acesta suna cam aşa: ***"Observatorul din Baia Mare este aşteptat de conducătorii UMT-ului la poarta principală a stadionului".*** Bine că s-a anunţat... poarta principală şi nu cine ştie ce... Cireşică.

● Noul căpitan al Electricii este Sorescu, cel care a preluat banderola de la "Bozi" Volosciuc, ca urmare a absenţelor acestuia din echipă în ultimul timp. Alături de banderolă, Sorescu a preluat şi sarcina executării loviturilor de la 11 metri pe care însă duminică a ratat-o chiar în debutul meciului.

● Tibi Kapornyai infirmă cele scrise în săptămânalul nostru cu privire la semnarea unui contract de joc cu CFR Caransebeş. Fostul libero al Gloriei joacă bine-mersi la Anina unde era cât pe-aci să coboare în mină. Cu CFR-ul nu a convenit decât pentru o "opţiune" care n-ar avea valoare de contract. Oare acelaşi lucru îl vor spune şi cei de la CFR?

● Organizatorii jocului Pecica - Sticla Turda, o combinată pecicano-petrolistă, s-au întrecut în amabilităţi la adresa oaspeţilor stadionului.

B-AGENTS

TOP & ANTI TOP

ÎNTRE CEZAR...

1. **MARIUS SASU.** Chiar dacă a punctat într-un joc considerat în familie, vârful alb-negrilor ne-a făcut încă o dată să regretăm că joacă doar în eşalonul al 3-lea.

2046. **MOTORUL ARAD.** Săptămâna trecută arădenii au smuls un punct la Turda. Acest lucru nu i-a împiedicat să cedeze acum două pe teren propriu! O fi mai comod la -4 în clasamentul adevărului?

7767. **MINERUL ANINA.** Un nou eşec, ce-i drept la limită, în deplasare, la Stoina, dar minerii au ajuns în zona retrogradării. A sosit momentul să se găsească nişte căşti pentru băieţi şi... să fie coborâţi în mină!

9387. **IONUŢ POPA.** FC Arad se află pe penultima treaptă a clasamentului! În astfel de situaţii în Italia ţi se strânge mâna şi ţi se spune: **"Grazzie!"** Pe malul Mureşului oamenii sunt însă mai blânzi.

...ŞI MĂGAR

CLASAMENT B 3

1. FC DROBETA	8	5	3	0	19- 8	18	+6
2. AS CERTEJ	8	6	0	2	21-12	18	+6
3. UN. PITEŞTI	8	5	1	2	14- 4	16	+4
4. VEGA DEVA	8	5	1	2	17-13	16	+4
5. STOINA	8	5	0	3	11- 8	15	+3
6. LONEA	8	5	0	3	13-12	15	+3
7. URICANI	8	4	2	2	18-15	14	+2
8. LUPENI	8	4	1	3	10-13	13	+1
9. CS OLT	8	4	0	4	20-12	12	0
10. BERBEŞTI	8	4	0	4	14-13	12	0
11. MĂTĂSARI	8	4	0	4	8-12	12	0
12. VIDELE	8	4	0	4	11-18	12	0
13. ŢICLENI	8	3	2	3	15-10	11	-1
14. ROVINARI	8	3	0	5	11-16	9	-3
15. BOCŞA	8	3	0	5	9-16	9	-3
16. ANINA	8	2	2	4	10-11	8	-4
17. FC VÂLCEA	8	2	1	5	13-19	7	-5
18. AS DROBETA	8	2	1	5	9-15	7	-5
19. PAROŞENI	8	2	0	6	7-15	6	-6
20. FC SLATINA	8	1	0	7	6-14	3	-9

CLASAMENT B4

1. UMT	8	7	0	1	20- 7	21	+9
2. C. TURZII	8	7	0	1	13- 4	21	+9
3. ŞTEI	8	6	0	2	22-11	18	+6
4. SIBIU	7	5	0	2	15- 7	15	+3
5. CUGIR	8	4	2	2	15-14	14	+2
6. ELECTRICA	8	4	1	3	15-10	13	+1
7. PECICA	8	4	0	4	15-24	12	0
8. DETA	7	3	1	3	10- 8	10	-2
9. MEC. MÂRŞA	8	3	1	4	10-11	10	-2
10. ARM. ZALĂU	7	3	1	3	8-10	10	+1
11. ŞIMLEU	7	3	0	4	8-12	9	-3
12. CPL ARAD	8	3	0	5	8-16	9	-3
13. FC BIHOR	7	2	2	3	11-12	8	-4
14. MOTORUL	8	2	2	4	14-17	8	-4
15. PHOENIX	7	2	1	4	16-12	7	-2
16. TURDA	8	2	1	5	18-24	7	-5
17. BAIA BORŞA	7	2	0	5	7-12	6	-3
18. FC ARAD	7	2	0	5	7-13	6	-3
19. V. ORADEA	8	2	0	6	8-16	6	-6

REZULTATE B3

Ţicleni - Mătăsari 3-1; FC Drobeta - Rovinari 5-1; Certej - Vâlcea 3-1; Deva - Olt 2-1; Paroşeni - Uricani 3-1; Lupeni - Lonea 4-2; Stoina - Anina 1-0, Berbeşti - AS Drobeta 5-2; Piteşti - Bocşa 3-0; Videle - Slatina 3-2.

CEL. REZULT. B4

FC Bihor - Zalău 1-1; Borşa - Şimleu 4-0; Ştei - Câmpia Turzii 2-0; Mârşa - Viitorul Oradea 1-0; Sibiu - CPL Arad 3-0.

B3 ETAPELE VIITOARE B4

Et. 9 - duminică, 29 sept.

Videle - Ţicleni; Mătăsari - FC Drobeta; AS Rovinari - AS Certej; FC Vâlcea - Vega Deva; CS Olt - AS Paroşeni; Uricani - Lupeni; Lonea - FC Stoina; Anina - Berbeşti; AS Drobeta - Un. Piteşti; Bocşa - FC Slatina.

Et. 9 - duminică 29 sept.

Şoimii Sibiu - FC Bihor; Arm. Zalău - Baia Borşa; Şimleu - Astral Deta; FC Arad - Phoenix BM; Electrica - Min. Ştei; Câmp. Turzii - Motorul; Cugir - Pecica; Turda - Mec. Mârşa; Vict. Oradea - CPL Arad. UMT stă.

În timp scurt, la preţ optim şi cu plata în rate
Şcoala de şoferi
S.C. CONS-AUTO S.R.L.
1900 Timişoara
Str. Zugrav Nedelcu nr. 1
tel.: 056-20.35.08
vă oferă posibilitatea obţinerii permisului de conducere pentru toate categoriile
NOU: Sportivii de performanţă beneficiază de reducere 20% !!

Vând PUI DOBERMAN din părinţi campioni
Telefon 194.649

Colțul microbistului... comod

Marţi, 24 sepptembrie
13,00 Eurogoluri - Eurosport
14,45 Roda Kerkrade - Schalke 04-ARD, direct
15,30 Naţional - Odessa TVR1, direct
17,00 Karlsruhe - Rapid ZDF, direct
19,30 Hamburg - Celtic Glasgow - ZDF, direct
21,15 Bayern - Valencia RTL, direct
21,40 Inter - Guingamp - Raiuno, direct
23,00 Rezumate Cupa UEFA (Guimaraes - Parma, Sporting Lis. - Montpellier, Nicosia - Barcelona, Monaco - Krakow) - Eurosport
23,45 Lazio - Lens - Raiuno, înregistrare

Miercuri, 25 septembrie
12,30 Rezumate Cupa UEFA - Eurosport
21,25 Steaua - Dortmund - TVR 1 şi RTL, direct
21,25 Widzew Lodz - Atletico Madrid - TVEspaña, direct
21,25 Glasgow Rangers - Auxerre - TVBp 2, direct
21,25 Fenerbahce - Juventus - Canale 5, direct
21,25 Rosenborg Trondheim - Milan - Italia 1, direct
23,45 Widzew Lodz - Atletico Madrid - TVR 2, înregistrare

Joi, 26 septembrie
21,15 Steaua Roşie - Kaiserslautern - ARD, direct
21,45 Fiorentina - Gloria Bistriţa - Raiuno, direct
23,00 Rezumate Cupa Cupelor (Fiorentina - Bistriţa, Paris SG - Vaduz) - Eurosport

Sâmbătă, 28 septembrie
21,30 Campionatul spaniol - TVEspaña, direct

***Redacţia nu-şi asumă responsabilitatea pentru eventualele modificări ulterioare ale programelor**

URECHEA CIULITĂ

VIOREL BOIŢ întrebat fiind la conferinţa de presă cine va fi rezerva lui Ţurcaş la meciul Poli - Argeş: ***"Dar de ce e neapărată nevoie de portar de rezervă?"***

VICTOR ROŞCA: ***"Consider că în Valea Domanului s-a luat tot ce era mai bun de la Gloria".***

ION CRĂCIUNESCU, observatorul jocului Poli - FC Argeş, după meci: ***"Dacă nu ieşea la pauză ăla mare*** (nota Bugs Bunny - Guşatu) ***Poli putea să câştige. Era singurul pericol pentru poarta Argeşului."***

GIGI BORUGĂ, antrenor Gloria Arad, cu 5 minute înaintea meciului Gloria - FC Ineu, în faţa cabinei arbitrilor: ***"Hai băi afară să începem odată. Aici nu-i Divizia naţională!"***

DAN OLOGEANU, către observatorul Radu Petrescu, la una din gafel arbitrului meciului Alba Iulia - UTA, Radu Petre: ***"Măi Radule, nu vezi ce face ăsta în teren? Vrea neapărat să-mi dea EL gol?"***

ADRIAN GĂMAN (UTA) după ce nu s-a antrenat o săptămână din cauza unei gastrite: ***"În lipsa lui Varga şi Radu George cred că eram titular la Alba Iulia dacă nu eram bolnav".***

...

Dialog între HORIA CIUGUDEAN ***şi*** NICOLAE SECOŞAN
H.C.: Când reluăm Cafeneaua fotbalului?
N.S.: Aşteptăm o victorie a lui Poli!
H.C.: Atunci n-o mai reluăm niciodată!

BUGS BUNNY

CAMERA ASCUNSĂ A LUI FOTOFUCHS

LA PREZENTAREA NOULUI ECHIPAMENT AL LUI POLI, FOTBAL VEST A PROPUS O NOUĂ TRIPLETĂ DE ATAC PENTRU ECHIPA TIMIŞOREANĂ. NU I-AR REZISTA NICI O APĂRARE.

ŞUTURI ÎN ZID

de Marius Breazu

...şi nu prea ai chef să descoperi cine ştie ce Americă, nu-ţi rămâne decât să citeşti. Ziare, de obicei. Şi cum cel mai la-ndemână îmi era "Fotbal vest" am început să răsfoiesc...

"N-are rost să aducem jucători pe nişte posturi pe care le considerăm acoperite. Chiar dacă am avea bani, nu am aduce jucători numai de dragul de a-i aduce. Eventual câte o "plombă", acolo unde este strict necesar. Deci, probabil că la Poli vor apărea vreo două achiziţii." ***(Viorel Boiţ, nr. 23, din 18 iunie)***

"Cred că dacă nu se va modifica structura echipei şi vom reuşi să mai aducem vreo 2-3 jucători, atunci aceste performanţe ar putea fi atinse (n.r. e vorba de locul 7 cucerit în campionatul precedent) ***(Emeric Dembrovschi, nr. 24/25 iulie)***.

"Vând ca să cumpăr altceva, sau vând ca să trăiesc în mediocritate? Că şi Juve i-a vândut pe Ravanelli şi Vialli, dar i-a cumpărat pe Boksici şi Zidane. Da' nu-i Poli Juve şi nici Boiţ Agnelli." ***(Ion Golumbu, nr. 26/9 iulie)***.

"Poate pentru un obiectiv european ne-ar mai trebui vreo 2-3 jucători care să completeze lotul. Suntem practic 12-13 şi e greu să ducem campionatul. Vin, Doamne fereşte, accidentările, cartonaşele..." ***(Sorin Vlaicu, nr. 27/16 iulie)***.

Când eşti dezamăgit...

"Treaba e că la Timişoara conducerea nu prea se mişcă aşa cum trebuie (...) Poli putea să obţină statutul meu de jucător liber, dar n-a făcut nimic pentru asta (...) Nu văd pe nimeni de la Poli să rezolve această treabă." ***(Laurenţiu Regenkampf, nr. 27/16 iulie)***.

"Discuţiile despre completarea lotului polist au început deja în sărăcăcioasele tribune ale colosului de pământ (...) În apărare, destule găuri. În acest timp Regenkampf aterizează la Timişoara, face pregătirea la Herculane, totul pe vorbe, după care pleacă. Cui a putut el să sucească minţile în aşa hal, când se ştie prea bine că în ,majoritatea cazurilor nimic sau aproape nimic nu trebuie luat de bun din ceea ce spune jucătorul?" ***(Miki Junea, nr. 27/16 iulie)***.

"Baciu a plecat la Steaua pentru 150.000 dolari. Faceţi dvs. socoteala cât ar trebui să ia Poli de la Rapid pentru Băban." ***(Replay, nr. 27/16 iulie)***.

"Vorba cuiva: chiar dacă n-a adus pe nimeni, Poli n-a pierdut prea mult. O concepţie, totuşi, destul de păguboasă." ***("Şuturi în zid", nr. 29/30 iulie).***

"Mă întreb ce va face Poli cu 10 jucători până la sfârşitul campionatului? Bine că l-a vândut pe Băban şi n-a adus nimic! NIMIC! Unde mai pui că dl. Boiţ ar fi dispus să-l vândă pe Vlaicu, acum, după ce a semnat contractul. Bani albi pentru trai uşor! Şi-a spus "signor presidente" că şi aşa retrogradează doar două echipe, aşa că Poli va scăpa şi fără Vlaicu. Halal obiectiv! În loc să mai aducă doi jucători lângă Vlaicu şi să atace cupele europene! Pentru a face bani trebuie să investeşti bani! Şi mai trebuie preferat curajul în dauna călduroasei mediocrităţi." ***(Ion Golumbu, nr. 30/6 august)***.

"Noi am dat jucători în loc să luăm. L-am pierdut pe Băban. Orice achiziţie ar fi supus însă clubul la cheltuieli." ***(Emeric Dembrovschi, nr. 32/20 august)***.

"Faptul că aceiaşi competenţi apropiaţi ai clubului ne asigură că şi fără Roti şi Vlaicu Poli termina pe locul paişpe nu ne încălzeşte deloc. Druckerul ăla necăjit care continuă să vină la stadion vine pentru victorii, nu pentru supravieţuire. Capito?" ***(Ion Golumbu, nr. 33/27 august)***.

"Nu e târziu. Se pot ataca şi acum toate cupele." ***(Jackie Ionescu, nr. 33/27 august)***.

"La Poli nu vine nimeni, dar se pleacă. Încă de la grădiniţă ştim că de unde tot iei fără să pui nimic la un moment dat se termină grămada." ***(Şuturi în zid, nr. 33/27 august)***.

"Dacă Poli avea un obiectiv, nici unul dintre noi nu ar fi plecat." ***(Cosmin Contra, nr. 35/10 septembrie)***.

Aici m-am oprit, pentru că devenisem şi mai dezamăgit decât la începutul lecturii. M-am gândit ce s-ar întâmpla dacă toţi cei citaţi mi-ar cere "drepturile de autor"? Şi mai ales la faptul că rubrica aceasta nu e elastică...

CENTRUL AUTO IATSA 2
cu sediul în C. Şagului nr. 201
Tel. 056/200.214; 200.215
■ Fax 056/200.216
Service OLTCIT-DACIA-DAEWOO
Dealer al RODAE Automobile Craiova
Urgenţe NON-STOP: ☎ 950
CEL MAI SIMPLU ŞI EFICIENT SISTEM DE RATE
CIELO şi TICO
FĂRĂ GARANŢIE IMOBILIARĂ
■ avans 30%;
■ dobânda pe an 8-10%
■ 36 rate lunare
Încă valabil, DOAR pentru luna septembrie 1996
Show-room DAEWOO şi magazin piese de schimb Dacia-Oltcit
Calea Aradului nr. 14 A

sc EDDA GOTIA & MANUSCRIS srl
TIMIŞOARA ✦ CENTRUL COMERCIAL TOTALCO
Depozit "EDDA GOŢIA" ŞI TIPOGRAFIA MANUSCRIS
vinde EN GROS şi AMĂNUNT
■ produse papetărie ■ birotică ■ rechizite şcolare ■ hârtie şi cartoane la formate, gramaje şi culori diferite
ZILNIC între orele 10-18
tel. 056 / 164.363 int. 155

Nu-i vestiaru' seif de bancă

COTEC N-A AVUT CURAJ SĂ PĂRĂSEASCĂ GAZONUL!

Fostul bomber al Politenicii, **Gheorghe Cotec,** antrenor la juniori, a primit sarcina să-şi supravegheze băieţii, przenţi pe gazon la meciul cu F.C. Argeş, în postură de copii de mingi. După joc, nu mică ne-a fost mirarea când am fost informaţi că Gigi n-a avut curaj să se îndrepte spre vestiare, de frică să nu fie agresat de vreun spectator nervos! Vă veţi întreba, desigur, ce vină a avut Cotec la înfrângerea alb-violeţilor timişoreni! Evident niciuna, numai că acesta are o înfăţişare asemănătoare cu a arbitrului Ion Danciu, cel care a condus ostilităţile pe gazon!

S-AU ÎNMULŢIT PROFESORII DE FOTBAL

Începând din această toamnă, au intrat în pâine trei noi profesori fotbalişti: **Sorin Brindescu** (Astral Deta), **Marius Cociu** (Peciu Nou) şi **Florin Belea** (Timişul Şag). Cei trei au absolvit Facultatea de Educaţie Fizică, primind repartiţii după cum urmează: Brindescu la Liceul Banatul (unde tatăl său este director), Cociu la Şcoala sportivă şi Belea la Parţa. Le dorim cât mai multe succese tuturor!

ARBITRII AU LUXAT TEHNOLEMNUL

După jocul Timişul Şag - Tehnolemn, agentura noastră a fost contactată de organizatorul de competiţii al oaspeţilor, **Mihai Firu**. Foarte nervos, acesta a ţinut să precizeze: "**Furt pe faţă! Arbitrul Igna şi-a făcut tatăl de râs! Ne-a anulat un gol valabil şi a validat un gol marcat de gazde dintr-o poziţie flagrantă de ofsaid. Tuşierul Gabi Stoicovici** (n.n.: adjunctul lui Petre Muşat, zis "Maro" la CFR) **întreba publicul care este rezultatul meciului Inter Sibiu - CFR Timişoara. Ce să-i faci, aşa-i în fotbal. Echipele joacă, dar arbitrii şi observatorii trebuie să-şi justifice cu ceva baremul!"**

CE CAUTĂ PORTOCALIUL ÎN RÂNDURILE LUI COMMANDO VIOLA?

Din ce în ce mai mulţi fani ai lui Poli, grupaţi la peluza Sud poartă hanorace cu glugă de culoare portocalie. Mulţi se întreabă de ce această culoare? Agentul nostru responsabil cu tifoseriile a făcut repede săpături şi a aflat care-i taina: Portocaliul este culoarea specifică "Ultras-ilor" în mai multe ţări din Europa şi poate fi întâlnită şi la suporterii lui Crvena Zvezda sau Olympique Marseille. Preţul la care sunt achiziţionate respectivele hanorace este de 25.000 lei.

OBSERVATORUL A RĂMAS ŞOCAT

La partida Inter Sibiu - CFR Timişoara, observatorul întâlnirii, profesorul **Gigi Miu**, a rămas surpins când a citit pe foaia de arbitraj anul naşterii mai multor jucători timişoreni. Este vorba de tinerii **Perdei, Panaitescu, Militaru, Stoican, Brehui**. Supervizorul jocului i-a spus chiar antrenorului Tavi Foale că în Divizia A nu este obligatoriu să ai juniori în teren! După meci însă, l-a felicitat pe tehnicianul de la Gara Mare pentru prestaţiile încurajatoare ale acestor tineri. Dl. Miu a rămas impresionat şi de paradele lui Adi Boldor, pe care şi-a exprimat dorinţa să-l propună pentru lotul naţional!

PRECAUŢIA LUI ARTIMON

După confruntarea cu Minaur Zlatna, fundaşii feroviarilor Artimon şi Ianoşev au suferit uşoare întinderi. Motiv pentru care primul a şi ezitat să joace la Sibiu. Ianoşev însă a intrat pe gazon şi a făcut ruptură, devenind acum indisponibil pentru o perioadă mai îndelungată. Alin Artimon, care a suferit mult de pe urma accidentelor, privind numeroase meciuri din tribună, a devenit mult mai precaut. Nevoia te învaţă! Şi dacă Ianoşev va lipsi câteva etape, un alt jucător accidentat grav astă-vară, Cristi Florescu, şi-a reluat antrenamentele cu mingea şi speră să fie apt de joc în acest tur de campionat.

AGENTURA

div. C ARAD

CERMEIUL - UN LIDER SURPRIZĂ

OIMII PÂNCOTA - CFR AGU 2-2.

Rezultat surpriză, gaz- lele ratând şi o lovitură le la 11 m.

Au arbitrat: M. Sabău - M. Toderici, P. Bândea.

VULTURII SOCODOR - AGROINDUSTRIAL CURTICI 0-0.

Oaspeţii au reuşit un ezultat de egalitate care vine să le mai ridice moralul după atâtea nereuşite.

Au arbitrat: Cl. Tripa - Gh. Petrişor, V. Toderici.

STĂRUINŢA DOROBANŢI - INDAGRARA ARAD 0-0.

Echipa lui Mihai Jivan a reuşit un rezultat bun în faţa unui adversar care se află în luptă pentru ocuparea primului loc în clasament.

Au arbitrat: A. Păcurar - M. Bondar, C. Tiulea.

VICTORIA NĂDLAC - PETROMUREŞ ZĂDĂRENI 3-0.

Victorie clară a gazdelor, care pierd greu puncte acasă. Au arbitrat: S. Mocanu - Tr. Enoiu, D. Ologeanu jr.

VICTORIA-CONAR ARAD - ŞOIMII LIPOVA 4-3.

Meci foarte disputat, cu multe goluri, dar în deplină sportivitate. Au marcat: Bota, S. Lingurar, L. Botiş, Cuedan respectiv Sabou (2) şi Miţiţi.

Au arbitrat:D. Herţeg - M. Gudiu, A. Czaher.

DACIA BELIU - TRICOUL ROŞU-BLĂNARUL ARAD 2-6.

Partida s-a disputat la Ineu. Oaspeţii au reuşit o victorie logică, chiar la o asemenea diferenţă de scor. Pentru arădeni au marcat: Molnar (3), Cuimedean (2) şi Răduţă.

Au arbitrat: M. Axente jr. - M. Neagu, E. Roşu.

GLORIA CERMEI - TELECOM ARAD 3-1.

Un derby onorat de ambele formaţii, printr-un joc disputat în cel mai desăvârşit spirit de fair-play. Au marcat: Bohac, Dudaş (2) - Arşi.

Arbitru C. Vida - G. . Oanţă, D. Olteanu.

AVÂNTUL TÂRNOVA - CRIŞANA SEBIŞ 2-1

Nou-promovata continuă evoluţiile bune. A debutat arbitrul Mihai Jivan jr., fiul fostului portar al lui Poli şi UTA. El a fost asistat de M. Mager şi I. Alb.

ROMVEST ŞOFRONEA - CRIŞUL CHIŞINEU CRIŞ 3-1

Prin acest rezultat, echipa antrenată de Al. Labu urcă pe locul 2.

Arbitri: M. Gornic - N. Forton, V. Toderici.

OVIDIU PĂCURARIU

CLASAMENT

1. CERMEI	9	6	2	1	25- 7	20	+5
2. ROMVEST	9	6	2	1	22-19	20	+5
3. INDAGRARA	9	6	1	2	30-10	19	+7
4. TELECOM	9	6	1	2	21- 9	19	+7
5. TRIC. ROŞU	9	5	2	2	22-10	17	+5
6. GLORIA AR.	9	5	2	2	16- 9	17	+2
7. TÂRNOVA	9	5	1	3	14-12	16	+1
8. PÂNCOTA	9	4	3	2	21-12	15	0
9. INEU	9	5	0	4	19-15	15	+3
10. NĂDLAC	9	4	2	3	24-27	14	-1
11. CFR ŞAGU	9	4	1	4	24-23	13	+1
12. CONAR	9	4	1	4	19-21	13	-2
13. SOCODOR	9	3	1	5	9-19	10	-5
14. CH. CRIŞ	9	2	3	4	21-25	9	-3
15. ZĂDĂRENI	9	2	3	4	12-20	9	-3
16. CURTICI	9	2	2	5	16-22	8	-4
17. SEBIŞ	9	2	2	5	16-24	8	-4
18. DOROBANŢI	9	2	1	6	16-20	7	-8
19. LIPOVA	9	1	2	6	15-29	5	-7
20. BELIU	9	0	0	9	6-35	0	-15

ETAPA VIITOARE

Et. 10: 28 septembrie

Tr. Roşu - FC Ineu; Telecom - Socodor; Sebiş - Cermei; Cr. Ch.-Criş - Târnova; Lipova - Romvest; Indagrara - Conar; Zădăreni - Dorobanţi; Nădlac - Gloria Arad. **29 septembrie:** CFR Arad - Dacia Beliu; Curtici - Pâncota.

De ce ţi-e frică, nu scapi

GLORIA ARAD - FC INEU 0-2 (0-1)

Stadion Gloria, teren acceptabil, timp închis, spectatori 50.
Arbitri: N. Dehelean - V. Ciurescu, O. Mihart.
GLORIA: Moţ - Craşovschi - Făşie, Lupei, Negrea - Dobre (cpt.) (62, Păcurar), Iftimie, LASLĂU, Bonchiş (16, Ardelean) - Teglas (53, Oros), Petic.
Antrenor: Gh. Borugă. Pe bancă: Flore, Malec, Sfâşie, Maliţa.
FC INEU: D. Dulhaz - MIHAILOVICI - Blidar, Herman, Avram - Abrudean, MATEI (cpt.) (89, Horvat), Ursoi (72, Codreanu), Uscă - BUN, BALACI (77, Tudor).
Antrenor: I. Leucuţa. Pe bancă: L. Dulhaz, Şerban, Foltean, Jurcă.
Au marcat: BUN (min. 2), cu un şut sub bară, de la 18 m; BALACI (min. 54), care, primind o pasă de la Matei, a şutat de la 17 m în vinclu.
Jucătorul meciului: MATEI.

● Gh. Borugă se confesa înaintea partidei că nu are un portar de valoare. Fapt vizibil, mai ales la primul gol încasat. ● Acest gol căzut foarte repede a contat mult în desfăşurarea ulterioară a ostilităţilor. În timp ce ineuanii au devenit siguri pe ei, arădenii s-au precipitat în majoritatea acţiunilor. ● Spre finalul partidei Iftimie, Petic şi Oros au ratat nepermis. ● Remarcabilă atitudinea de fair-play manifestată de fotbaliştii celor două echipe

STELIAN ROTARU

div. C CARAŞ

OASPEŢII - UN SINGUR PUNCT

MUNCITORUL REŞIŢA - NERA BOZOVICI 2-0: Smaranda (17), Cârjan (86). În minutul 87, oaspeţii au ratat un penalty.

Arbitri: V. Mihuţ (Anina) - A. Novac, F. Biriş (ambii din Bocşa).

CAROMET CARANSEBEŞ - FOREST OLIMP ZAVOI 1-0 : Bojin (83). Eliminaţi: Drăghici (Caromet) şi Gaiţă (Zăvoi).

Arbitri: M. Nisif - I. Ionel, C. Voinescu (toţi Reşiţa).

ENERGIA POIANĂ MĂRULUI - MINERUL OCNA DE FIER 2-1: Panu (2), Senţiu (44) - Stoia (25).

Arbitri: D. Vătafu - S. Mihart, M. Vărzan (toţi Caransebeş).

METALUL OŢELU ROŞU - CFR CARANSEBEŞ 3-2: Panescu (4), Băbălău (89), Anghel (90) - Nemeş (30, 74). Eliminat: Sularu (Metalul).

Arbitri: Gh. Gril - M. Jurcovici, M. Pane (toţi din Bocşa).

CANTARA CICLOVA - MINERUL MOLDOVA NOUĂ 1-0: Sârbu (38).

Arbitri: Gh. Surdu - T. Pârvulescu, M. Medar (toţi Reşiţa).

METROPOL TIROL - MINERUL COZLA 3-2: Blidaru (5), Stanciu (79), Giu[illegible] (88) - Torma (72), [illegible]duli (77).

Arbitri: D. Iacob (Herculane) - N. Macarie , Al. Verdeş (ambii Reşiţa).

DUNĂREA MOLDOVA NOUĂ - BISTRA GLIMBOCA 3-0 (neprezentare).

CS ORAVIŢA - METALUL TOPLEŢ 8-1: Lupu (5, 13), Băcila (12, 29), Sporea (19, 72), Todireanu (63, 70) - Fusariu (36).

Arbitri: D. Ţigănele - I. Marcovici, M. Păunescu (toţi Reişiţa).

ALEX. IZVERNARI

CLASAMENT

1. CAROMET	8	7	0	1	24- 6	21	+9
2. METALUL OR	8	5	3	0	24- 6	18	+6
3. ARSENAL	8	5	2	1	17- 6	17	+5
4. CFR C_SEBEŞ	8	5	1	2	22- 7	16	+4
5. MUNCITORUL	8	5	1	2	16- 8	16	+4
6. ORAVIŢA	8	5	0	3	23- 7	15	+3
7. MUNDUS	8	3	4	1	24- 5	13	+1
8. MINERUL MN	8	4	1	3	18-10	13	+1
9. DUNĂREA MN	8	4	1	3	13-12	13	+1
10. TOPLEŢ	8	4	0	4	13-16	12	0
11. ZĂVOI	8	3	1	4	10- 9	10	-2
12. METROPOL	8	3	1	4	13-24	10	-2
13. COZLA	8	2	2	4	16-21	8	-4
14. CICLOVA	8	2	1	5	9-22	7	-5
15. BOZOVICI	8	1	1	6	6-17	4	-8
16. OCNA	8	1	1	6	6-23	4	-8
17. GLIMBOCA	8	1	1	6	5-28	4	-8
18. ENERGIA	8	1	1	6	9-41	4	-8

Contestaţia depusă de Arsenal Reşiţa după meciul cu Cantara Ciclova, a fost considerată întemeiată de AJF Caraş. În consecinţă au omologat jocul cu scorul de 3-0 în favoarea Arsenalului.

Rezultatele etapei a 8-a

Minerul Ocna de Fier - Caromet Caransebeş 0-2, Forest Olimp Zăvoi - Metalul Oţelu Roşu 1-2, CFR Caransebeş - Dunărea Moldova Nouă 6-1, Arsenal Reşiţa - Metropol Tirol 3-0, Minerul Cozla - Cantara Ciclova 2-2, Metalul Topleţ - Muncitorul Reşiţa 1-2, Bistra Glimboca - CS Oraviţa 1-3, Nera Bozovici - Mundus Caransebeş 1-1, Minerul Moldova Nouă - Energia Poiana Mărului, joc întrerupt în minutul 34 la scorul 8-0, echipa din Poiana Mărului rămănând in 6 jucători, din cei 8 cu care a început partida, portarul fiind eliminat, iar unul părăsind terenul accidentat.

ETAPA VIITOARE

Et. 9: 28 septembrie

Ocna de Fier - Ciclova; Zăvoi - Energia; C.F.R. - Caromet; Cozla - Arsenal; Minerul MN - Metropol; Topleţ - Dunărea; Glimboca - Metalul OR; Muncitorul - Mundus; Bozovici - CS Oraviţa.

SINGURA REMIZĂ

MUNDUS C-SEBEŞ - ARSENAL REŞIŢA 1-1 (0-0)

Stadion Mundus, spectatori 200.
Arbitri: P. Herghelegiu - N. Gogeanu, D. Miholcea (toţi din Bocşa)
Observator: E. Călinescu (Reşiţa)
Cartonaşe galbene: Suciu, Bufanu, Balaci, Ciocan, Maliţa.
Cartonaşe roşii: Partenie, Păunescu.
MUNDUS: Madar - Arnăutu (58, Dan Daniel), Bufanu, Dela, Posipar (46, Vlădulescu) - Suciu, Agapia (46, Lăzărescu), Partenie, Hanţu - Vlăduţ, Verdeş.
Antrenor: Şt. Corlan.
ARSENAL: Balaci - Maliţa, Nicu, Păunescu, Chitucea - Iancovici, Ababei, Şirian, Ciocan - Stoica (88, Pătuleanu), Cărăgin (85, Leu).
Antrenor: C. Croitoru.

Joc disputat cu ardoare de către ambele echipe, desfăşurat in limitele sportivităţii. Gazdele au dominat, însă ineficacitatea atacanţilor i-a privat de o victorie. Reşiţenii s-au apărat exact, contraatacând periculos, această tactică aducându-le un rezultat de egalitate pe care l-au meritat.

ALEX IZVERNARI

div. C TIMIŞ

RECAŞUL PREIA HĂŢURILE

AZUR ŞAG - TEHNOLEMN 3-1 (1-1)

Au marcat: KOVACS (18), BELEA (82), RADU (90) - BÂGU (38).

VICTOR ŢIG (vicepreşedinte Şag): :**Deşi ne-am creat multe ocazii de gol, reuşitele au venit către finalul meciului. Oricum, victoria este meritată.”**

Arbitri: V. Igna - G. Stoicovici, C. Costea.

GPL SĂCĂLAZ - LAMINORUL NĂDRAG 3-0 (1-0)

Au marcat: APOSTOL (28, 70), MÂNZ (60).

CONSTANTIN ANDREI (antrenor Săcălaz): **“Am început mai greoi, dar după pauză ne-am dat drumul la joc. Scorul putea fi mult mai mare, dar ne mulţumim şi cu atât.”**

Arbitri: R. Malac - Gh. Nicola, M. Haneş.

UNIREA PECIU NOU - FĂGET 4-2 (1-0)

Au marcat: POZSAR (26), D. ALBU (64), BĂLĂUŢĂ (73 şi 83) - ROMÂNU (65), UDRESCU (89).

MARIUS MUREŞAN (antrenor Peciu): **“Echipa noastră s-a comportat bine, dar către final am lăsat-o mai moale, fapt care a permis oaspeţilor să înscrie două goluri.”**

Arbitri: D. Popescu - P. Pekarov, N. Istrat.

ŞOIMII TEXTILA - MONDIAL LUGOJ 3-1 (1-0)

Au marcat: MOLDOVAN (20), GLIGOROVICI (60), NICOLICI (70) - STANAMIRESCU (65).

T. GORDUNA (antrenor Şoimii Textila): **“Din punctul meu de vedere a fost un meci fără istoric din care a rezultat o victorie.”**

Arbitri: C. Făniţă - D. Matei, N. Pleşa.

PHOENIX BUZIAŞ - AC RECAŞ 1-2 (1-1)

Au marcat: MICLEA (12) - NIŢU (33), BANU (90).

ADRIAN CRĂCIUN (antrenor Buziaş): **“Cred că am fost ocoliţi de şansă şi apăsaţi de ghinioane. După ce că nu am materializat ocaziile de gol, am mai ratat şi un 11 m la scorul de 1-1...”**

Arbitri: Z. Ciev - D. Ionescu, M. Petcu.

UNIREA SÎNNICOLAU MARE - CELULOZA MODERN 3-1 (2-0)

Au marcat: KOVACS (25), GHINESCU (27), CONSTANTINESCU (68) - DURLĂ (82).

ŞTEFAN DROTOVICI (organizator Sînnicolau): **“A fost frumos, pentru că am jucat bine. Sunt mulţumit atât de întreaga echipă, cât şi de arbitraj.”**

Arbitri: Gh. Cutean - M. Râmniceanu, C. Avram.

VULTURII LUGOJ - JIMBOLIA 3-0 (1-0)

Au marcat: OANCEA (35), PREDA (51, 76).

VASILE NEMEŞ (antrenor Vulturii): **“A fost un meci mai uşor pentru că şi adversarii sunt aproape de valoarea noastră.”**

Arbitri: Gh. Stănescu - A. Ghiuţă, P. Velcotă.

BANCOM COMLOŞ - MUREŞUL CENAD 3-2 (2-1)

Au marcat: I. CHIOIBAŞ (45), ROBU (49), SUDITU (60) - POPA (36, 39).

VASILE IONUŢ (antrenor Cenad): **“Am pierdut pe mâna noastră după un joc bun prestat de echipa mea. arbitrajul, mărturisesc că a fost excelent.”**

Arbitri: T. Lajos - I. Manole, I. Juravle.

DAN GÂRLEA

CLASAMENT

1. RECAŞ	7	6	0	1	17- 6	18	+9
2. SÂNMARTIN	7	5	0	2	29-13	15	+6
3. CENAD	7	5	0	2	17- 8	15	+3
4. PECIU	7	5	0	2	13- 9	15	+3
5. BUZIAŞ	7	4	2	1	9- 4	14	+2
6. ŞOIMII	7	4	1	2	18-10	13	+1
7. TEHNOLEMN	7	4	1	2	11- 9	13	+1
8. ŞAG	7	4	0	3	20-10	12	0
9. GIARMATA	7	4	0	3	9- 8	12	+3
10. SÂNNICOLAU	7	3	2	2	8- 6	11	+2
11. COMLOŞ	7	3	0	4	17-12	9	-3
12. MODERN	7	3	0	4	16-15	9	0
13. SĂCĂLAZ	7	2	2	3	11-16	8	-4
14. MONDIAL	7	2	0	5	9-12	6	-6
15. FĂGET	7	2	0	5	10-21	6	-3
16. VULTURII	7	1	1	5	10-20	4	-5
17. NĂDRAG	7	1	1	5	6-23	4	-5
18. JIMBOLIA	7	0	0	7	4-32	0	-9

ETAPA VIITOARE

Et. 8: 28 septembrie

Făget - Modern; Jimbolia - Sânnicolau; Giarmata - Vulturii; Nădrag - Obilici; Recaş - Săcălaz; Tehnolemn - Buziaş; Mondial - Şag; Cenad - Şoimii; Peciu Nou - Comloş;

Duş rece pentru lider

SÂNMARTIN - GIARMATA 1-2 (0-1)

Stadion Sînmartin, teren bun, timp frumos, spectatori 150.
Arbitri: I. Buna - D. Polk, I. Andreescu.
Cartonaşe galbene: Vaida, Pârvu, Corban, Pârva, Ungureanu, Barc.
SÎNMARTIN: Dăniloaia - Vaida (60, Ionescu) - Hîrşoveanu (30, Hausller), Mîndru (57, Farcaş), Dan - Pîrvu, Vlătănescu, Mic, Filimon (cpt.) - Mureşan, Corban.
Antrenor: D. Hardt.
GIARMATA: PÎRVA - Ungureanu, Paleacu, MAMUT, Bizău, Balint - Crişan, BARC, MORARU (89, Bodoghi), Pădurariu (cpt.) (83, Cuibuş) - Brânduşa (74, Puiu).
Antrenor: D. Ganea.
Au marcat: MORARU (MIN. 14) cu un şut din interiorul careului mare, după ce l-a driblat scurt pe Vaida; MORARU (min. 56), din 11 m, rezultat dintr-un henţ în careu comis de Hausller; FILIMON (min. 83) cu o lovitură de cap, în urma unei centrări a lui Vlătănescu.
Jucătorul meciului: MORARU.

● Am asistat la o partidă în care vioara întâi a fost echipa din Giarmata, remarcându-se încă din start intenţia acesteia de a-şi juca şansa cu toată ardoarea , fără a ţine cont că vizavi se afla liderul momentului. După felul cum s-au aşezat în teren, vizitatorii aveau de gând să nu primească gol. ● Aşteptau şi momentul speculaţiilor, greşelile adversarilor, cum de altfel s-a întâmplat la cele două goluri. Deci această strategie a dat roade. ● De cealaltă parte, echipa gazdă a intrat în teren ca şi cum scorul era 3-0, nefăcând altceva decât să se încâlcească în nenumărate scheme, lovindu-se de un marcaj în zonă. Pregătirea fazelor de finalizare a durat mult, eşuând mai de fiecare dată, chit că Farcaş a zguduit bara către final. Chiar şi după ce s-a terminat jocul, toţi jucătorii Sînmartinului păreau nedumeriţi de ceea ce li se întâmplase

SANDU DUMITRAŞCU (organizator Sînmartin): ***“Este inutil să mai comentez acest joc, cu rezultatul lui cu tot. Cred că vinovaţi suntem cu toţii, aşa că, măsurile nu vor întârzia să apară...”***

DIONISIE GANEA (antrenor Giarmata): ***“Nu pot fi decât fericit că am reuşit această izbândă după atâtea ghinioane. Dacă am spart gheaţa aici, trebuie să continuăm ascensiunea.”***

DAN GÂRLEA

ÎNTRE CEZAR...

TOP & ANTI TOP

1. **AC RECAŞ.** Câştigând şi la Buziaş, trupa lui Mircea Becheru s-a instalat pe primul loc al clasamentului.

3009. **GIGI BORUGĂ.** Parcă mai uşor era să antrenezi în Divizia naţională decât pe terenurile prăfuite din liga a IV-a...

7233. **OBILICI SÂNMARTINU SÂRBESC.** Numai ce-au ajuns pe prima treaptă a clasamentului şi băieţilor li s-a şi urcat la cap. Şi au fost repede îmblânziţi de cei din Giarmata.

8001. **AJF ARAD.** Suspendarea terenului celor din Ineu a fost redusă la jumătate. Nu acelaşi lucru s-a întâmplat cu cei de la Dacia Beliu. Vorba aceea: ***“De cei amărâţi nici boss-ii nu ţin cont.”***

9465. Când vor acumula **DACIA BELIU** şi **FC JIMBOLIA** primele puncte?

DIALOGURI INERENTE

PETRE VLĂTĂNESCU

"În fotbal trebuie o mică doză de nebunie"

REP: **Petre, ne-am întâlnit astă-vară la Moneasa, când erai în cantonament cu Motorul CFR Arad. Ne spuneai atunci că faceți antrenamente surprinzător de tari pentru nivelul acestui eșalon, chiar mai tari decât UTA, și atmosfera este foarte bună. Dar nu mică ne-a fost apoi surpriza când ne-am întâlnit în Timișoara și ne-ai spus că pentru tine clubul arădean este un capitol încheiat. Am scris și noi în "Fotbal vest" în acea perioadă, dar explică-ne acum mai pe larg ce s-a întâmplat.**

P.V.: Când am plecat la Motorul, mi s-a oferit un contract de 1.500 de mărci. Cei din conducerea clubului mi-au dat 500 de mărci la venire, urmând ca restul să mi-l achite dacă echipa se salvează de la retrogradare. La vremea aceea, conform planului de restructurare propus de FRF, se credea că vor retrograda mai multe echipe. Înțelegerea a rămas valabilă și după ce s-a comunicat că vor părăsi Divizia B doar ultimele 4 clasate. La finele campionatului, mi-am cerut drepturile. Am fost asigurat că voi primi banii după ce voi veni din catonament. Și după pregătirea centralizată m-am dus la directorul tehnic, Ladislau Ghiță, care mi-a oferit doar un milion de lei, spunând că celălalt milion mi-l va da la anul. Văzând că nu am cu cine mă înțelege... am plecat.

REP: **Bun, dar nu crezi că mai puteai juca în Divizia B, în pofida celor 37 de ani ai tăi? De ce ai optat tocmai pentru Divizia C?**

P.V.: De fapt, am vrut să joc la Deta. Apoi m-am gândit că n-are rost să mai fac deplasările obositoare din acest eșalon.

REP: **Dar ai luat legătura cu cei de la Deta? Erau de acord să te ia?**

P.V.: Bineînțeles. Mi-a venit, însă, în minte un meci de la Bocșa, când cineva din tribună a strigat: ***"Băi, mai lasă-i și pe nepoții tăi să joace!"*** Și acest fapt m-a determinat să renunț. Din păcate, asta-i mentalitatea la noi. Când am jucat la CFR, a venit Dan Firițeanu și m-a întrebat câți ani am. Nu mi-a spus să plec, dar mi-a dat de înțeles că nu se mai bazează pe mine. Dacă nu puteam să alerg, atunci aș fi înțeles această atitudine.

REP: **Păi tocmai asta-i. Nu crezi că te-ai luat prea ușor după gura lumii? Vierchowod are 37 de ani și a semnat un contract cu Milan...**

P.V.: V-am spus, acolo-i cu totul altă mentalitate. Dacă mai pierde Poli câteva meciuri, sunt convins că lumea îi va acuza pe Rotariu și Vlaicu, întrebându-se ce mai caută "boșorogi" în echipă! Că așa gândim noi, românii...

REP: **Să revenim la alegerea ta. De ce tocmai Obilici?**

P.V.: M-a contactat Aurel Șunda. Iar când am auzit că au ca obiectiv promovarea, am fost de acord.

REP: **Petre, ai jucat la toate nivelele în partea de vest a țării. De ce crezi că aici echipele nu obțin nici pe departe performanțele dorite de suporteri?**

P.V.: Eu am mai spus-o. Și acum probabil că o să "deranjez" pe cineva. În această zonă nu sunt antrenori. Lumea evoluează, noi facem antrenamente ca acum 10 ani. Se pune prea puțin accent pe forță. Îmi aduc aminte, când jucam la UTA am avut un meci de pregătire în Italia, cu Pescara. După joc, italienii au intrat în sala de forță! Eu mă întreb, când vom vedea și la noi așa ceva?

REP: **Ce părere ai de hotărârea federației cu privire la obligativitatea folosirii a doi juniori la nivelul Diviziei C?**

P.V.: Eu zic că în C-Timiș s-a procedat foarte bine nețincându-se cont de această hotărâre. Dacă un junior are valoare, poate fi folosit și la vârsta de 15 ani și la 12 ani! Eu am 37 de ani. Vine unul de 20. Păi, să demonstreze că este mai bun decât mine. Asta-i concurența. Eu, când am venit la Poli, aveam 21 de ani. M-a văzut Jackie Ionescu și a exclamat: ***"Cu strâmbătura asta vrei să jucăm în prima divizie?"***. Până la urmă, a acceptat să mă ia și pe mine în cantonament. Făceam 4 antrenamente pe zi! Două în echipă și două singur. Și Vlătănescu a ajuns titular, chiar dacă în formație mai erau Dumitru și Dembrovschi. Cine mai rămâne acum să se pregătească suplimentar, după antrenamente?

REP: **Hai să revenim la antrenori. Înainte de a pleca la Motorul, ai fost contactat de conducerea lui Șoimii Textila pentru a ocupa funcția de antrenor. Ai renunțat la această idee?**

P.V.: Într-adevăr, am fost contactat de cei de la Șoimii, dar am vrut să mai și joc. Iar CFR-ul mi-a dat dezlegare pentru Motorul, la schimb cu Aslău. Dar n-am renunțat la ideea de-a fi antrenor și sunt convisn că voi reuși. In fotbal, dacă nu ești "puțin nebun", n-ai cum să reușești. Trebuie o mică doză de nebunie. Toți antrenorii mari, Cârțu, Lucescu, Iordănescu, au nebuniile lor.

REP: **Să încheiem tot cu eșalonul în care-ți desfășori acum activitatea. Care crezi că sunt principalele contracandidate ale lui Obilici la câștigarea seriei?**

P.V.: Până acum, n-am prea văzut cine știe ce echipe. Cred însă că Recașul și Obiliciul au cele mai mari șanse la locul întâi. Ca lot, însă, cel mai bun îl are Șoimii, dar lipsește suportul financiar. De plăcere se juca acum vreo douăzeci de ani. Acum, toată lumea aleargă după bani. Cu pasiunea nu mai faci nimic. Vii acasă și te uiți că în frigider ai păianjeni...

A consemnat
SANDU USUSAN

Magazinul MAGNET

din str. Ungureanu Nr. 17 (vizavi de Clinicile Noi)

Vă oferă o gamă variată de produse electrocasnice cu plata în rate:

- TEFAL
- MOULINEX
- BRAUN

OCEAN:
- frigidere
- combine frigorifice
- aragaze
- masini de spalat cu cuve inox

Informatii suplimentare la sediul firmei: Str. Paris 2A, tel. 190.656

AJF TIMIȘ SUSPENDĂ... PRIMARII!

După cum bine se știe, în etapa trecută, Viorel Matei, primarul comunei Cenad, a avut o atitudine huliganică față de arbitrul Zaharie Ciev care a oficiat la partida Mureșul Cend - Unirea Peciu Nou. "Alesul poporului" a reușit să pătrundă în teren, l-a prins de gât pe arbitru cerându-i socoteală pentru o anumită fază. AJF-ul a fost intransigent vizavi de un asemenea comportament suspendându-l pe primar (OARE DIN CE FUNCȚIE??) pe un an de zile și amendând clubul cu 200.000 lei.

CAIA, SIMIANSCHI ȘI MACĂU - REȚINUȚI!

Pentru "prestațiile" din ultima vreme, cei trei arbitri din... titlu au fost reținuți de la delegări pentru câte o etapă...

CE "GROS" E BAREMUL CÂTEODATĂ

Sâmbătă, după masă, la Reșița, un agent de-al nostru a observat în apropierea unei case de schimb valutar, trei persoane frunzărind teancuri mari de bani. În intenția de a schimba și el vreo 10-20 de mărci, crezându-i șmenari, s-a apropiat precaut și nu mică i-a fost surpriza recunoscând în cele trei persoane brigada de arbitri care a oficiat la meciul CAROMET CARANSEBEȘ - FORESTA ZĂVOI! Știind rezultatul și cunoscând valoarea celor două echipe, agentul s-a întrebat, firesc, de proveniența teancurilor de bani. Ascuns rapid într-un boschet a aflat că de fapt era... baremul. Nu apucaseră să-l împartă fiind compus doar din hârtii de 500! Ne întrebăm, dacă nu bătea Caransebeșul organizatorul de competiții al Carometului, Ioan Țuican, îi plătea pe arbitri cu... fise de telefon?!?

FĂRĂ PRELUARE

"MUTU" DIN NOU ÎN NAȚIONALĂ

Recunoscutul deja atacant al Giarmatei, adevărată legendă a cartierului Freidorf, Nicolae Todea, la 34 de ani, a fost din nou convocat în naționala României de surdo-muți, în vederea participării la un amical în compania selecționatei similare a Republicii Moldova.

S-AU PIERDUT BANI PENTRU 10 DOCTORI

La partida din campionatul județean Timiș, Periam - Variaș, arbitrul Doru Banu nu a mai fluierat începutul partidei deoarece gazdele n-au asigurat asistența medicală. O parte dintre organizatori și spectatori au vrut să-și verse supărarea pe brigada de arbitri, dar trioul Banu, Jivanov, Miloi a reușit să părăsească incinta sub protecția Poliției. Și organizatorii au fost nevoiți să înapoieze celor 7-800 de spectatori câte 2.000 lei, costul biletelor! Un calcul simplu vă va convinge că suma era suficientă pentru aducerea a... șpe doctori.

CUM ȘI-A RATAT MIȘA ANIVERSAREA...

Înaintea partidei Obilici - Giarmata, la Sînmartin totul era pregătit de sărbătoare. Președintele Mișa Jivanov împlinea 58 de ani, iar după meci era botezul nepotului său Marco! Numai că echipa Obilici n-a cinstit acest eveniment printr-o victorie! Ca nervii să fie amplificați la maxim, la plecarea brigăzii de arbitri, compusă din I. Buna, I. Alexandrescu, D. Polk, s-a constat că mașina cu care veniseră avea două roți dezumflate! Sandu Dumitrașcu, zis "Piticu", s-a jurat, în timp ce înlocuia roțile, că așa ceva nu s-a mai întâmplat la Sînmartin!

CÂND VA FI ULTIMA PICĂTURĂ?

Fiind trimis în tribună pentru injurii aduse brigăzii de arbitri la meciul Caromet - Foresta Zăvoi, acest străin de fair-play, Viorel Curea și-a dat din nou în petec. Oare de ce AJF Caraș stă cu mâinile încrucișate tolerând la infinit scandalurile provocate de acest individ, fie acasă fie în deplasare? Urmează o nouă etapă la Zăvoi, urmează scandalul, urmează excluderea? Ar fi păcat pentru oamenii de suflet care "țin" echipa, ar fi păcat pentru întemeietorul ei, I. Konrad! Herr Konrad, vino și fă ordine!

CUPLUL GORDUNA - MIEREA LA SÎNMARTIN?

Conform spuselor celor doi antrenori, Tică Gorduna și Florin Mierea, ar urma ca din această săptămână să preia echipa din Sînmartinul Sîrbesc! Ieri s-a purtat o ultimă rundă de convorbiri care se pare că a generat această "grefă" la Obilici. Nu știm dacă până aseară antrenorul de până acum al celor din Sînmartin, Dorin Hardt, a fost informat despre iminenta-i debarcare...

SCHIMBĂRI FUNCȚIE DE... GHETE

Combinația Săcălaz - GPL, proaspăt ajunsă în divizia C-Timiș, se confruntă cu multe probleme. Dar, la ora actuală, cea mai acută pare lipsa ghetelor de fotbal. Așa că înlocuirile din timpul partidelor se realizează și în funcție de... numărul de la picior! Adică cel care intră în teren trebuie să poarte același număr la bocanci cu cel înlocuit. Uneori arbitrul este nevoit să aștepte până ce înlocuitul și înlocuitorul își schimbă încălțările între ei!

FOTBAL, NUNȚI, BOTEZURI...

Unul dintre cei doi frați "DINAMITĂ" ai Gloriei Arad, Ionel Petcuț, a absentat din rândurile echipei sale, la partida cu FC Ineu. Deoarece trupa lui Gigi Borugă a pierdut, suntem convinși că el... a câștigat. Casă de piatră Ionele!

*

Sâmbătă seara, la "salonul roșu" al restaurantului "Cina" din Timișoara, arbitrul DN Sorin Altmayer și-a sărbătorit botezul celui de-al doilea fiu, Andreas Sebastian. Grosul invitaților l-au constituit colegii de... fluier, în frunte cu secretarul delegărilor Ion Diaconu. Să-ți trăiască Sorine!

*

Se încălzește colegul lui Sorin, Zaharie Ciev, care peste o săptămână își va boteza fiica. La mai multe Zake!

RASPUȚIN

PRODUCĂTORI ȘI CONSUMATORI CARTOFI!

Puteți asigura păstrarea peste iarnă în condiții optime a cartofilor folosind KEIM STOP

produs care se utilizează cu succes în toată Europa

KEIM STOP inhibă încolțirea cartofilor, diminuează deshidratarea și asigură prospețimea acestora pe o perioadă de păstrare de cel puțin 7 luni.

KEIM STOP se aplică cu ușurință și nu prezintă nici un fel de riscuri, doza de utilizare fiind de 1kg/tonă de cartofi.

Furnizor: ALCEDO SRL

tel./fax 056/145.897; 056/311.602

ITALIA

JUVE VINCE PER LA PRIMA VOLTA IN UMBRIA

INTER - LAZIO 1-1 (1-1)

Stadion Giuseppe Meazza, spectatori 52000
Arbitru: Pierluigi Collina (Viareggio), 69 de jocuri arbitrate în Serie A
Cartonaşe galbene: Favalli, Chamot, Zamorano, Signori, Fuser, Okon, Casiraghi, Ince, Protti
INTER: Pagliuca - Angloma, M. Paganin, Fresi, Pistone - Ince, Zanetti, Sforza - Djorkaeff, Zamorano (75, Branca), Ganz (58, Winter)
LAZIO: Marchegiani - Negro, Favalli (54, Gottardi), Chamot, Nesta - Fuser, Okon (82, Baronio), Nedved - Rambaudi, Casiraghi (63, Protti), Signori
Au marcat: SIGNORI (33), ANGLOMA (40)

PARMA - REGGIANA 3-2 (2-1)

Stadion Ennio Tardini, spectatori 23700
Arbitru: Alfredo Trentalange (Torino), 87 jocuri arbitrate în Serie A
Cartonşe galbene: A. Carbone, Gregucci, Hatz, Thuram, Crippa, Mazzola
Cartonaşe roşii: Sordo (70), Mussi (71)
PARMA: Bucci - Ze Maria (16, Apolloni), Thuram, Sensini, Mussi - D. Baggio, Crippa, Bravo, Srada (75, Cannavaro) - Chiesa, Zola (86, Amaral)
REGGIANA: Ballotta - Gregucci (67, Sordo), Hatz, Grün, Caini (65, Tonetto) - Sabău, Mazzola (76, Sciacca), Pedone, A. Carbone - Schenardi, Tovalieri
Au marcat: GRUN (11-autogol), SABĂU (26), CHIESA (40-penalty), TOVALIERI (59), ZOLA (60)

ROMA - SAMPDORIA 1-4 (0-0)

Stadion Olimpico, spactatori 59059
Arbitru: Domenico Messina (Bergamo), 19 jocuri arbitrate în Serie A
Cartonaşe galbene: Balleri, Carboni, Annoni, Iacopino, Ferron
ROMA: Sterchele - Annoni, Trotta, Aldair, Lanna - Tommasi (69, Dahlin), Ştatuto (61, Moriero, 77, Di Biagio), Carboni, Thern - Balbo, Fonseca
SAMPDORIA: Ferron - Mihajlovici - Balleri, Mannini, Evani - Karembeu, Laigle (19, Franceschetti), Veron (53, Montella) - Iacopino, Mancini, Carparelli (58, Invernizzi)
Au marcat: BALBO (53), ALDAIR (63 - autogol), MONTELLA (74), MANCINI (88), MONTELLA (90)

BOLOGNA - MILAN 1-2 (0-0)

Stadion Renato Dall'Ara, spectatori 40000
Arbitru: Stefano Braschi (Prato), 42 jocuri arbitrate în Serie A
Cartonaşe galbene: Marocchi, Magoni, Albertini
Cartonaş roşu: Davids (87)
BOLOGNA: Antonioli - Tarozzi, De Marchi, Torrisi, Magoni (77, Nervo) - Paramatti, Bergamo, Marocchi (84, Scapolo) - Andersson, Fontolan (56, P. Bresciani), Kolyvanov.
MILAN: Rossi - Panucci, Costacurta, Vierchowod (46, Davids), Maldini - Albertini, Desailly, Boban, Savicevici (84, R. Baggio) - Weah, Simone (75, Ambrosini)
Au marcat: SIMONE (47), KOLYVANOV (51-penalty), WEAH (61)

CAGLIARI - UDINESE 1-2 (1-2)

Stadion Sant'Elia, spectatori 15000
Arbitru: Livio Bazzoli (Merano), 67 jocuri arbitrate în Serie A
Cartonaşe galbene: Bertotto, Al. Orlando, Vega, Grassadonia
Cartonaş roşu: O'Neill (55)
CAGLIARI: Pascolo - Pancaro, Grassadonia, Vega, Bettarini - Sanna (67, Tinkler), Bisoli, Lonstrup (64, Muzzi), O'Neill - Romero, D. Silva (72, Cozza)
UDINESE: Battistini - Helveg, Pierini, Bia, Sergio (89, Gianni-chedda) - Rossitto, Desideri, Bertotto, Al. Orlando - Bierhoff, P. Poggi (78, Amoroso)
Au marcat: P. POGGI (9), O'NEILL (19), BIERHOFF (23)

FIORENTINA - VERONA 2-0 (1-0)

Stadion Artemio Franchi, spectatori 35824
Arbitru: Salvatore Racalbuto (Gallarate), 33 jocuri arbitrate în Serie A
Cartonaşe galbene: Carnasciali, L. Amoruso, Firicano, Falcone - Cois (68, Piacentini), Schwarz, Robbiati (65, M. Orlando), Rui Costa (70, Bigica) - Batistuta, Oliveira
VERONA: Gregori (53, Guardalben) - Fattori - Vanoli, A. Paganin, Baroni (35, Manetti), Bacci - Binotto, Siviglia, Giunta - Orlandini (54, Maniero), De Vitis
Au marcat: ROBBIATI (6), BATISTUTA (48-penalty)

NAPOLI - PIACENZA 1-1 (1-0)

Stadion San Paolo, spectatori 50000
Arbitru: Cosimo Bolognino (Milano), 28 jocuri arbitrate în Serie A
Cartonaşe galbene: Cruz, Colonnese, Caccia, Valoti, Piovani, Pari, M. Conte, Scienza
NAPOLI: Taglialatela - Cruz - Colonnese, Ayala, Milanese - Longo, Turrini, Pecchia - Caccia, Beto (73, Aglietti), Caio (60, Esposito)
PIACENZA: Taibi - Lucci - M. Conte (64, Moretti), Pari, Tramezzani - Di Francesco, Pin, Valoti (36, Tentoni), Scienza - Luiso (69, DelliCari), Piovani
Au marcat: CACCIA (30), LUISO (68)

PERUGIA - JUVENTUS 1-2 (0-0)

Stadion Renato Curi, spectatori 31000
Arbitru: Graziano Cesari (Genova), 74 jocuri arbitrate în Serie A
Cartonaşe galbene: Castellini, DiChiara, Goretti, Ferrara, Montero, Boksici
Cartonaşe roşii: Matrecano (56), Zidane (75)
PERUGIA: Kocici - Castellini (22, Goretti), Matrecano, Di Cara, Di Chiara - Gautieri (59, Gottini), Giunti, Kreek, Allegri - Negri, Rapaici (54, Pizzi)
JUVENTUS: Peruzzi - Porrini (47, Torricelli), Ferrara, Montero, Pessotto - Deschamps, A. Conte (70, Jugovici), Zidane - Boksici, Del Piero, Amoruso (61, Padovano)
Au marcat: PADOVANO (82), DEL PIERO (88), NEGRI (90)

VICENZA - ATALANTA 4-1 (2-1)

Stadion Romeo Menti, spectatori 14000
Arbitru: Massimo De Santis (Tivoli), 6 jocuri arbitrate în Serie A
Cartonaşe galbene: Sotgia, Bonacina, Lentini
Cartonaş roşu: Luppi (85)
VICENZA: Mondini - Mendez, Lopez, Belotti, Beghetto - D'Ignazio, Sotgia (63, Sartor), Viviani, Maini (41, Di Carlo) - Murgita, Cornacchini (88, Iannuzzi)
ATALANTA: Micillo - Luppi, Sottil, Herrera, Rossini - Bonacina, Rotella (59, Morfeo), Gallo, D. Fortunato - Inzaghi, Lentini
Au marcat: INZAGHI (42-penalty), VIVIANI (44), ROSSINI (45-autogol), BEGHETTO (70), D'IGNAZIO (86)

● Doar 3 victorii ale gazdelor într-o rundă cu nu mai puţin de 7 eliminaţi. De remarcat faptul că nici o echipă nu a realizat punctajul maxim şi doar Verona n-a reuşit să acumuleze vreun punct. Vom asista cu siguranţă la un campionat foarte echilibrat. Reprezentantele Italiei în Cupa UEFA au jucat din nou sâmbătă.

● De 3 sezoane Lazio n-a mai clacat pe "Meazza" în faţa lui Inter, reuşind două victorii şi o remiză. Egalitate a fost şi acum, a 16-a consemnată între cele două teamuri în Lombardia, oaspeţii plătind acest draw cu 7 cartonaşe galbene! Debut în "Il calcio" pentru australianul Okon (Lazio). În repriza secundă băieţii lui Hodgson au forţat victoria dar ratările şi intervenţiile lui Marchegiani au făcut ca romanii să obţină primul punct în acest sezon.

● Vitrine sparte, maşini distruse, dar din fericire nici un rănit. Cam aşa a început derby-ul emilian, la care a asistat şi Arrigo Sacchi. Parma a reuşit pentru a doua oară să marcheze trei goluri pe Ennio Tardini, dar replica trupei lui Lucescu a fost foarte bună. Reggiana a avut şi o bară (Gregucci) şi un penalty refuzat la un fault al lui Mussi. Sabău a înscris un gol superb, şut cu stângul din bucată. Tandemul Chiesa - Zola începe să-şi intre în mână, combinaţiile realizate fiind deseori aplaudate la scenă deschisă.

● După primele 60 de minute pe nici unul din cei prezenţi pe stadio Olimpico nu i-ar fi mirat dacă giallo-rossi conduceau cu două sau trei goluri diferenţă. Balbo a mai avut şi o bară, Fonseca a ratat chiar singur cu portarul. Apoi însă nimeni n-a putut sta în calea show-ului lui Roberto Mancini, care pe lângă spectaculosul gol marcat, l-a servit de două ori ideal pe Montella, care n-a putut rata din asemenea poziţii. La gazde Totti şi Delvecchio au fost accidentaţi, genovezii impunându-se a 7-a oară în "Cetatea eternă". Singurul motiv de satisfacţie al romanilor: 1,816 miliarde lire încasări!

● Tribune arhipline duminică şi la Bologna. Scor alb la pauză, în pofida unui joc alert, cu faze la ambele porţi. Rosso-neri, cu Savicevici şi Baggio (doar în ultimele 10 minute) au punctat la reluare graţie lui Simone şi Weah, cei care au înscris 6 din cele 7 puncte ale milanezilor de până acum. Gazdele şi-au pierdut imbatabilitatea de pe tern propriu, care data de 28 de luni, mai precis de la 22 mai 1994, 0-1 cu Carrarese, Bologna evoluând pe atunci în Serie C1. Milan a pierdut ultima dată pe acest stadion în ianuarie '74, scor 3-2.

● A fost nevoie de-a 7-a deplasare a lui Juve în Umbria ca să apară şi primul succes (până acum 4 remize, două înfrângeri şi un singur gol marcat pe stadio Renato Curi pentru bianco-neri). Şi această victorie a fost cu cântec, eliminarea lui Matrecano, de la gazde, fiind dictată cu mare uşurinţă. Peruzzi a avut câteva intervenţii de-a dreptul senzaţionale, arbitrul Cesari anulând şi un gol marcat de Negri, pe motiv de ofsaid. Ce-i drept şi oaspeţii au ratat enorm, la acest capitol excelând din nou croatul Boksici. Noroc cu Padovano şi Del Piero, care au dovedit mult sânge rece la finalizare. Este primul succes al lui Lippi în faţa lui Galleone!

● Programul campionatului a făcut ca Napoli să întâlnească în primele 3 runde toate formaţiile din Emilia - Romagna. Şi cum primul meci a fost pierdut cu Parma, următorul câştigat cu Reggiana, a sosit şi momentul unei remize. Caccia (ex-Piacenza) a fost de departe cel mai periculos om al napoletanilor, dar goalkeeper-ul Taibi a avut câteva intervenţii de mare efect.

● Prima victorie şi pentru Fiorentina, obţinută la capătul unui joc dominat cu autoritate, oaspeţii nereuşind să-l întrebuinţeze măcar o dată mai serios pe Toldo. Baiano (accidentat) n-a jucat, iar Robbiati a înscris un gol spectaculos. Libero-ul lui Verona, Fattori, a îmbrăcat pentru a 100-a oară tricoul echipei sale.

● Cu un portar în mare formă şi cu o echipă excelent aşezată în teren, Udinese s-a impus la Cagliari, cu acelaşi scor înregistrat şi în ediţia '93-'94. La friulani a debutat brazilianul Amoroso, iar pe banca rezervelor a luat loc egipteanul Emam.

● Vicenza a scuturat de 4 ori plasa porţii celor din Bergamo, chiar dacă pe teren nu s-a aflat eroul de la Florenţa, Marcelo Otero, accidentat. De altfel, după eşecul de duminica trecută cu Roma, antrenorul Guidolin a început cu 3 titulari pe bancă: Sartor, Di Carlo şi M. Rossi. Gazdele au marcat primele două goluri în prelungirile primei reprize!

SANDU USUSAN

L'EROE della giornata

ROBERTO MANCINI

● s-a născut la 27 noiembrie 1964, în localitatea Jesi (Ancona)

● a debutat în prima ligă acum 15 ani, la 13 septembrie 1981, în jocul Bologna - Cagliari 1-1

● a jucat două sezoane pentru Bologna, marcând 9 goluri

● este la al 15-lea sezon la Sampdoria, pentru care a înscris în campionat 120 de goluri

● în Serie A totalizează 129 reuşite în 424 partide

● în naţionala Italiei a disputat 36 de meciuri, marcând 4 goluri

COPPA ITALIA

Restanţă pe Luigi Ferraris: ***SAMPDORIA - GENOA 2-2.*** Au marcat Montella (2) - Nappi (2). Montella (ex-Genoa) a mai ratat şi un penalty. Bilanţ în Coppa Italia între cele două eterne rivale: 10 jocuri, o victorie Genoa, 4 remize, 5 succese Sampdoria. Rejucarea la 2 octombrie, învingătoarea urmând să întâlnească pe ***Vicenza***.

CALCIO Serie A

1. PARMA	3	2	1	0	6-2	7	+1
2. JUVENTUS	3	2	1	0	5-3	7	+4
3. INTER	3	2	1	0	3-1	7	+1
4. VICENZA	3	2	0	1	8-5	6	0
5. MILAN	3	2	0	1	7-4	6	+3
6. SAMPDORIA	3	2	0	1	6-3	6	+3
7. BOLOGNA	3	2	0	1	4-2	6	0
8. ROMA	3	2	0	1	6-5	6	0
9. UDINESE	3	2	0	1	3-2	6	+3
10. FIORENTINA	3	1	1	1	6-6	4	-2
11. NAPOLI	3	1	1	1	2-4	4	-2
12. CAGLIARI	3	1	0	2	4-4	3	-3
13. PERUGIA	3	1	0	2	2-3	3	-3
14. PIACENZA	3	0	2	1	2-4	2	-1
15. REGGIANA	3	0	1	2	3-5	1	-2
16. LAZIO	3	0	1	2	1-3	1	-2
17. ATALANTA	3	0	1	2	3-8	1	-2
18. VERONA	3	0	0	3	1-8	0	-3

Etapa viitoare:

Duminică, 29 septembrie: ***Atalanta - Inter; Juventus - Fiorentina*** (ora 21,30); ***Lazio - Parma; Milan - Perugia; Piacenza - Vicenza; Reggiana - Roma; Sampdoria - Napoli; Udinese - Bologna; Verona - Cagliari.***

SERIE B

BRESCIA - LUCCHESE 1-0: Criniti (48). Toscanii n-au triumfat încă pe terenul lombarzilor; ***CASTEL DI SANGRO - CREMONESE 2-0***: Bonomi (59), Verolino (90); ***CHIEVO - CESENA 2-1 (0-0)***: Melis (65), Cerbone (90) - Dolcetti (49); ***GENOA - COSENZA 3-0***: Goossens (43), Nappi (70), Masolini (82 - penalty); ***LECCE - FOGGIA 2-1***: Francioso (29, 90-penalty) - Colacone (15). În Serie B Foggia nu se poate lăuda cu nici o victorie în derby-ul pugliez pe terenul celor din Lecce; ***PADOVA - VENEZIA 2-1***: Montrone (14, 75) - Benetti (57). Ultimul succes al celor din Venezia pe stadio Euganeo datează din decembrie 1965 (scor 2-1)!; ***RAVENNA - EMPOLI 1-1***: Schwoch (24) - Ficini (72); ***REGGINA - PESCARA 2-3***: Visentin (65,90) - Di Giannatale (3), Gelsi (68), Giampaolo (70-penalty). Oaspeţii au terminat în 10, Terracenere fiind eliminat; ***SALERNITANA - PALERMO 0-0.*** Sicilienii n-au mai câştigat la Salerno din 1939!!; ***TORINO - BARI 2-2:*** Cevoli (22), Cristallini (82) - Ventola (17), Ingesson (67). Ultimul succes pugliez pe Delle Alpi, 1-0 în 1961.

CALCIO Serie B

1. LECCE	3	3	0	0	7-2	9	+3
2. PESCARA	3	2	1	0	5-3	7	+4
3. CHIEVO	3	2	1	0	3-1	7	+1
4. C.DI SANGRO	3	2	0	1	3-2	6	0
5. PADOVA	3	2	0	1	3-4	6	0
6. TORINO	3	1	2	0	4-3	5	-1
7. GENOA	3	1	1	1	5-3	4	-2
8. BARI	3	1	1	1	4-3	4	+1
9. EMPOLI	3	1	1	1	3-2	4	+1
10. RAVENNA	3	1	1	1	4-4	4	-2
11. SALERNITANA	3	1	1	1	2-2	4	-2
12. BRESCIA	3	1	1	1	2-3	4	-2
13. CESENA	3	1	0	2	4-4	3	0
14. PALERMO	3	0	3	0	1-1	3	0
15. FOGGIA	3	1	0	2	3-4	3	0
16. CREMONESE	3	1	0	2	2-4	3	0
17. COSENZA	3	1	0	2	1-4	3	0
18. LUCCHESE	3	0	2	1	1-2	2	-1
19. VENEZIA	3	0	1	2	3-5	1	-2
20. REGGINA	3	0	0	3	4-8	0	-6

Etapa viitoare:

Duminică, 29 septembrie: ***Bari - Reggina; Cesena - Genoa; Palermo - Castel di Sangro; Cosenza - Chievo; Cremonese - Ravenna; Empoli - Torino; Foggia - Padova; Lucchese - Salernitana; Pescara - Brescia; Venezia - Lecce.***

MERCATO

● Genoa l-a achiziţionat pe o perioadă de doi ani pe brazilianul ***Paulo Antoni Pereira***, în vârstă de 31 de ani de la Benfica Lisabona, care nu este altcineva decât fratele geamăn al lui Silas, fost jucător la Sampdoria

● Salernitana şi-a asigurat serviciile fostului interist ***Francesco Dell'Anno*** (29 de ani) şi este interesată de sud-africanul lui Leeds United, ***Masinga***.

● ***Igor Shalimov*** (ex-Inter şi ex-Udinese) ar putea trece la Bologna, pe o perioadă de un an, cu un salariu de 400 milioane de lire.

CAGNI AŞTEAPTĂ ÎN CONTINUARE VICTORIA CU NUMĂRUL 100!

Antrenorul lui Verona, ***Luigi Cagni***, 46 de ani împliniţi la 14 iunie, a suferit până acum trei eşecuri în tot atâtea etape. Interesant este faptul că el aşteaptă o victorie ca aerul, care pe lângă primele puncte în clasament ar reprezenta şi al 100-lea succes al său pe banca tehnică, în prima ligă.

GOLGETERI

4 goluri: **Otero** (Vicenza)
3 goluri: **Inzaghi** (Atalanta) **Weah** şi **Simone** (ambii Milan)
2 goluri: **Kolyvanov** (Bologna); **Oliveira** şi **Batistuta** (ambii Fiorentina); **Caccia** (Napoli); **Zola** şi **Chiesa** (ambii Parma); **Negri** (Perugia); **Mancini** şi **Montella** (ambii Sampdoria); **Tovalieri** (Reggiana); **Luiso** (Piacenza); **Fonseca** (Roma);

ANGLIA

CHELSEA EŞUEAZĂ PE MERSEY

Liverpool FC și-a consolidat poziția de lideră după primele 7 etape grație victoriei la scor în dauna neînvinsei, până sâmbătă, Chelsea. Pe Anfield Road, în fața a peste 41.000 spectatori, cehul Patrik Berger a reușit a doua sa dublă în numai 7 zile pentru "cormoranii" lui Roy Evans, dovedind astfel că este o excelentă achiziție la doar 3 milioane lire.

Neînvinsă acasă de la meciul cu Everton din 3 noiembrie '95, Liverpool și-a adus parcă aminte că n-a mai câștigat titlul din 1990, ceea ce reprezintă cea mai lungă perioadă postbelică de "secetă" la titlu pentru "roșii" de la anii 1947-'64 încoace, și a deschis scorul după un sfert de oră, Robbie Fowler reluând perfect cu capul centrarea cu stângul a norvegianului Bjornebye. Și apoi a venit potopul, mai ales că Chelsea câștigase doar de 5 ori în 53 de vizite anterioare la Anfield: **LIVERPOOL - CHELSEA 5-1**: ***Fowler (15), Berger (42, 49), Myers (45 - autogol), Leboeuf (57 - autogol) - Leboeuf (86 - penalty).*** Londonezii, cu Dan Petrescu mijlocaș dreapta, au fost așadar demolați pe Mersey de niște lideri care n-au jucat nu-știu ce...

Așa încât, alături de Liverpool, campioana Manchester Utd. rămâne în continuare neînvinsă: **ASTON VILLA - MAN. UTD. 0-0,** după un meci care a pornit furibund și s-a încheiat anost. Au jucat la gazde: M. Oakes - F. Nelson, U. Ehiogu, G. Southgate, A. Wright - M. Draper, A. Townsend, S. Curcic, S. Staunton - D. Yorke, S. Milosevic, iar la "Dracii roșii": R. van der Gouw - G. Neville, G. Pallister, R. Johnsen, D. Irwin - D. Beckham, R. Keane, J. Cruyff, R. Giggs - E. Cantona, O. - G. Solsjkaer. Cu acest scor alb însă MU a coborât de pe podium, unde acum se află renăscutele Newcastle și Arsenal.

Alan Shearer, golgeterul lui EURO '96, a marcat primul său gol din acțiune pentru "coțofene", într-un meci în care Wetherall a văzut "galbenul" după doar 29 secunde iar colegul său din linia de fund a lui Leeds, Carlton Palmer, a luat cartonașul roșu în minutul 39: **LEEDS - NEWCASTLE 0-1**: ***Shearer (59).***

Și Arsenal a câștigat în deplasare, pe Cellnet Riverside, unde gazdele spulberaseră totul în acest debut de sezon: **MIDDLESBROUGH - ARSENAL 0-2**: ***Hartson (3), I, Wright (27),*** după două contraatacuri, la cel de-al doilea gol greșeala copilărească a fundașului Vickers fiind fatală pentru Ravanelli & Co. Duminică, francezul Arsene Wenger a fost confirmat la cârma "tunarilor" de la Arsenal începând cu 1 octombrie, urmând să-l aibă ca secund pe fostul portar Pat Rice. Fostul antrenor al lui Monaco și Nagoya Grampus 8 își va însoți noua sa echipă marți, adică astăzi, la Mönchengladbach, pentru meciul din Cupa UEFA, dar doar în calitate de observator, contractul cu japonezii nefiind totuși încheiat. Și dacă lunea trecută, în ultimul meci al etapei a 6-a, și anume **ARSENAL - SHEFFIELD WEDNESDAY 4-1** "tunarii" n-au beneficiat de serviciile... ex-bețivului Tony Adams, în schimb cu ocazia victoriei de sâmbătă de la Boro valorosul fundaș a reintrat în primul său meci după semifinala pierdută contra Germaniei la EURO.

Dacă în primele 6 clasate se află toate cele (încă) 5 reprezentante ale Angliei în cupele europene, la mijlocul clasamentului sunt situate neașteptat de bine toate cele 3 nou promovate, care de-acum au simțit fiecare în parte gustul victoriei în deplasare. Căci duminică la White Hart Lane a fost **TOTTENHAM - LEICESTER 1-2**: ***Wilson (64 - penalty) - Claridge (22), Marshall (86).*** Gazdele, fără victorie acasă din martie și fără productivul cuplu de atacanți Sheringham - Armstrong, au egalat absolut nemeritat dintr-un penalty care n-a fost, fundașul oaspeților Spencer Prior jucând balonul cu capul din fața lui Campbell, care s-a dezechilibrat singur. Mai mult, la 0-1, Leicester a marcat un gol valabil; din penalty-ul executat de Walsh, portarul Walker trecând balonul cu mâinile de linia porții. Iar la 1-1 coloratul junior Emil Heskey, tot de la surprinzătorii oaspeți, a avut și o bară!Dar Ian Marshall, venit de la Norwich, a adus dreptatea în tabăra "vulpilor", marcând sec cu capul.

19.459 fani au delirat în minutul 51, când Steve Agnew a punctat pentru trupa lui Peter Reid, echipa cu cele mai puține goluri primite, doar 4: **SUNDERLAND - COVENTRY 1-0.**

Cea de-a 3-a nou promovată, Derby, a rămas cu doar o înfrângere după 7 meciuri grele, Igor Stimac & Co. apărându-se perfect la Hillsborough, unde a fost **SHEFFIELD WEDNESDAY - DERBY COUNTY 0-0,** iar la bare 1-1, autori fiind Hirst, respectiv Gabiaddini.

"Ciocănarii", fără români între titulari, au câștigat afară în doar 10 oameni, danezul Rieper fiind trimis la dușuri încă din minutul 52. La City Ground a fost **NOTT'M FOREST - WEST HAM 0-2**: ***Bowen (45), M. Hughes (54),*** oaspeții câștigând în formula Mautone (australian) - Bowen (galez), Bilic (croat), Rieper (danez), Dicks - M. Hughes (nord-irlandez), Bishop, Moncur, Lazarides (australian) - Cottee, Dowie (nord-irlandez).

În fine, ex-campioana Blackburn n-a scăpat încă de lanterna roșie, cu tot golul de senzație al grecului Donis: **BLACKBURN - EVERTON 1-1**: ***Donis (32) - Unsworth (37),*** scoțianul Ferguson de la oaspeți neabținându-se să nu încaseze un nou cartonaș roșu.

Aseară, la Selhurst Park, în ultimul meci al rundei a 7-a, s-au întâlnit cele mai sărace cluburi din prima ligă, **WIMBLEDON** și **SOUTHAMPTON.** Poate tocmai de aceea s-a îndurat televiziunea de ele...

MIHAI COMŞULEA

CARLING PREMIERSHIP

1. LIVERPOOL	7	5	2	0	16- 5	17	+5
2. NEWCASTLE	7	5	0	2	10- 7	15	+6
3. ARSENAL	7	4	2	1	15- 8	14	+5
4. MAN. UTD.	7	3	4	0	16- 6	13	+4
5. SHEFFIELD	7	4	1	2	9- 9	13	+1
6. ASTON VILLA	7	3	3	1	8- 5	12	0
7. CHELSEA	7	3	3	1	10- 9	12	+3
8. MIDDLESB.	7	3	2	2	14- 9	11	-1
9. DERBY CO.	7	2	4	1	8- 8	10	+1
10.SUNDERLAND	7	2	3	2	6- 4	9	-3
11.WIMBLEDON	6	3	0	3	7- 6	9	0
12.TOTTENHAM	7	2	2	3	6- 6	8	-4
13.WEST HAM	7	2	2	3	6-10	8	-1
14.LEICESTER	7	2	2	3	5- 9	8	-1
15.LEEDS	7	2	1	4	6-12	7	-5
16.EVERTON	7	1	3	3	6-10	6	-3
17.NOTTM. FOR.	7	1	3	3	8-13	6	-6
18.COVENTRY	7	1	1	5	3-13	4	-5
19.SOUTHAMPT.	6	0	2	4	5- 9	2	-7
20.BLACKBURN	7	0	2	5	5-11	2	-10

GERMANIA

Trupa lui Effenberg începe să "taie"

Câștigând acum o săptămână restanța de la ***Karlsruhe cu 2-0*** (goluri Berthold 14 și Elber 86), ***Stuttgart*** a preluat șefia clasamentului. Numai că sâmbătă șvabii au și predat-o celor de la Bayern, loc unde s-ar putea să rămână pentru multă vreme. Senzațională victoria gazdelor la Mönchengladbach în fața campionilor de la cealaltă Borussie, cea din Dortmund.

DUISBURG - BREMEN 3-2: Westerbeek (9), Salou (69, 77) - Brand (50), Pfeifenberger (88). "Zebrele" au reușit să înscrie 3 goluri, cu unul mai mult decât marcaseră în precedentele 6 etape, goluri cu care au semnat și prima victorie din acest sezon.

GLADBACH - DORTMUND 5-1: Neun (14), Heinrich (23, autogol), Pettersson (33), Effenberg (50), Juskowiak (63) - Zorc (42). Deși nu obținuseră nici o victorie în ultimele 10 meciuri directe (6 remize și 4 înfrângeri), gazdele și-au amintit că le-au administrat galben-negrilor cea mai usturătoare înfrângere din istoria Bundesligii, 12-0 la 29 aprilie 1978 pe același stadion. Conduși din nou foarte bine de Stefan Effenberg (care, cu două zile înaintea meciului și-a prelungit contractul cu actuala echipă), băieții lui Bernd Krauss au revenit la forma din sezonul trecut. (Să ne amintim că în 4 din cele 6 etape scurse din acest campionat, alb-negrii nu au înscris nici un gol). Dortmundul se confruntă, ca de obicei în ultimii 3-4 ani, cu o serie de accidentări, Ottmar Hitzfeld nereușind să alinieze așa numitul "Wunschelf", adică, cum se zice pe la noi, cea mai bună formulă de echipă posibilă.

BOCHUM - HAMBURG 3-1: Baluszynski (18), Mamic (67), Michalke (90) - Breitenreiter (75). După o secetă de 8 meciuri directe fără victorie (6 egale și 2 înfrângeri, ultima victorie a "albaștrilor" datând din 9 decembrie 1989, chiar la Hamburg) a venit și vremea noii promovate unde, încet-încet, controversatul antrenor Klaus Toppmöller pune echipa pe picioare.

ROSTOCK - TSV 1860 2-4: Beinlich (19), Studer (24) - Walker (36), März (45, penalty), Winkler (54), Borimirov (90). Știind că münchenezii n-au marcat nici un gol în deplasare până la acest joc și conducând cu 2-0 după mai puțin de jumătate de oră, reprezentanții fostei Germanii comuniste s-au și văzut câștigători. Ce a urmat reiese cel mai clar din scorul final. Stefan Beinlich a fost primul german care a marcat pentru Hansa, până acum golgeterii învinșilor de sâmbătă fiind Akpoborie și Radyan.

ST. PAULI - KÖLN 0-0. Victoria hamburghezilor din 25 mai 1991 (1-0) a rămas singura din palmaresul direct. Ultimul 0-0 al gazdelor s-a înregistrat la 11 mai 1991, în timp ce trupa lui Vlădoiu și Munteanu a realizat acest scor de 6 ori numai în campionatul trecut.

STTUTGART - DÜSSELDORF 0-2: Iuran (83, 87). Surpriza etapei realizată de "debutantul" Serghei Iuran în finalul jocului. A fost primul meci oficial ca antrenor principal pentru coach-ul gazdelor, Joachim Löw! El a semnat joia trecută un contract pe un an (încă nu are licență de antrenor), urmând ca în februarie 1997 să se decidă dacă i se va prelungi sau nu contractul. Eliminați: Berthold (S - 49), Glavas (D - 28).

BAYERN - KARLSRUHE 1-0: Zickler (18). Dacă în trecutele două sezoane Bayernul a capotat pe Olympiastadion în fața adversarilor Rapidului din Cupa UEFA (0-1 în 1994-'95 și 1-4 în 1995-96), golul ex-redegistului Alexander Zickler a adus liniștea în tribună și posibilitatea de a sărbători Oktoberfestul în liniște și calm.

BIELEFELD - SCHALKE 0-1: Max (16). "Trupa de pensionari" din Bielefeld începe să gâfâie, în timp ce Martin Max a marcat 5 din cele 8 goluri ale echipei sale.

LEVERKUSEN-FREIBURG 5-3: Kirsten (24), Sergio (32), Feldhoff (56, penalty), Heintze (78), Lehnhoff (85) - Frey (14),Sutter (68), Wassmer (86).

În **clasamentul golgeterilor** conduc în continuare Kirsten (Leverkusen) cu 7 goluri, Akpoborie (Rostock) cu 6 goluri, unul mai puțin reușind până acum Decheiver (Freiburg), Dundee (Karlsruhe) și Max (Schalke).

Etapa viitoare programează partidele vineri, 27 septembrie: Karlsruhe - Bielefeld, Köln - Bochum. Sâmbătă, 28 septembrie: Hamburg - Duisburg, Bremen - Bayern, Schalke - Leverkusen, Freiburg - Rostock, TSV 1860 - Stuttgart, Düsseldorf - 'Gladbach. Duminică, 29 septembrie Dortmund - St. Pauli.

■ **MARIUS BREAZU**

Bundesliga

1. BAYERN	7	5	2	0	14- 5	17	+5
2. STUTTGART	7	5	1	1	17- 4	16	+4
3. LEVERKUSEN	7	5	0	2	18-11	15	+3
4. KOLN	7	4	1	2	11- 7	13	+4
5. DORTMUND	7	4	1	2	15-12	13	+4
6. BOCHUM	7	3	3	1	11-10	12	0
7. BREMEN	7	3	1	3	15-10	10	+1
8. KARLSRUHE	7	3	1	3	11- 9	10	+1
9. TSV 1860	7	3	1	3	11-10	10	+1
10.SCHALKE	7	2	4	1	8-10	10	+1
11.DUSSELDORF	7	3	1	3	5-10	10	+1
12.HAMBURG	7	3	0	4	11-13	9	0
13.GLADBACH	7	2	2	3	9- 9	8	-4
14.ROSTOCK	7	2	2	3	9- 9	8	-4
15.ST. PAULI	7	1	2	4	7-17	5	-7
16.DUISBURG	7	1	1	5	5-13	4	-8
17.BIELEFELD	7	0	3	4	3- 7	3	-9
18.FREIBURG	7	1	0	6	10-24	3	-6

SPANIA

PE BERNABEU, APLAUZE ADRESATE... BASCHETBALIŞTILOR

Chiar dacă a rămas neînvinsă, fiind la doar două puncte de lider, trupa de vedete a lui Fabio Capello încă nu convinge. În ultimul joc al etapei a 3-a a fost **BETIS - REAL 1-1: Alfonso (26) - R. Carlos (45).**

Duminică o victorie greu conturată în derby-ul madrilen. **REAL - RAYO 1-0: Raul (40).** Oaspeții au pus mari probleme "albilor", Capello după deschiderea scorului mulțumindu-se să păstreze rezultatul, înlocuind un atacant, Suker, cu mijlocașul Victor. Suporterii n-au fost grozav de mulțumiți, singurele aplauze mai hotărâte de pe arena Santiago Bernabeu fiind adresate baschetbaliștilor de la Real, în momentul în care s-a anunțat că aceștia au triumfat în deplasare, la Estudiantes Madrid!

Alte 3 formații n-au înclinat încă steagul în acest început de sezon. **CELTA - BETIS 0-2: Alexis (46), Olias (89).** Alb-verzii s-au impus la Vigo, adică acolo unde gazdele n-au mai pierdut de un an de zile! În formația lui Celta a debutat rusul Mostovoi.

F.C. BARCELONA - SOCIEDAD 3-2: Ronaldo (2, 89), Pizzi (74) - Alviștegui (58), Kovacevici (90 - penalty). Curajoasă replica oaspeților aflați la primul eșec, dar sărbătoritul zilei, noul idol al suporterilor catalani, brazilianul Romario (a împlinit 20 de ani în ziua meciului) a fost din nou de neoprit, pe lângă cele două goluri marcate trecându-și în cont și o bară. Repriza secundă a început cu o întârziere de 11 minute datorită unei defecțiuni la instalația de nocturnă, în urma ploii torențiale căzută în timpul pauzei.

CORUNA - HERCULES 4-0: Rivaldo (7 - penalty, 45), Martin (20), M. Vasquez (65). Succes foarte comod, realizat și cu contribuția portarului oaspeților, francezul Huard, care a greșit la 3 goluri! Și un amănunt picant: la primul gol, brazilianul Rivaldo și-a aruncat tricoul, fără să vadă însă cartonașul galben. Motivul? Băiatul s-a pregătit, având încă unul dedesubt!

După 4 runde, o singură echipă a rămas fără vreun punct: **EXTREMADURA - OVIEDO 0-2: Oli (11), Paulo Bento (34).** A doua victorie externă a celor din Oviedo în fața unei echipe neexperimentate, care va reuși cu greu să-și păstreze locul în Primera Division.

Un balon de oxigen pentru alb-roșii lui Radomir Antici. **LOGRONES - ATL. MADRID 0-3: Bejbl (28), Esnaider (45), Kiko (67).** Din nou cu Kiko titular și cu internaționalul "under 21" Ezquerro, debut în prima ligă, Atletico s-a impus destul de lejer. Asta și datorită marilor ratări ale golgeterului lui Logrones, Manel. Bună evoluția portarului oaspeților, Molina.

Primele satisfacții și pe Luis Casanova. **VALENCIA - TENERIFE 2-1: Romero (61), Romario (76) - Kodro (88).** Odată cu reintrarea lui Romario (absent două etape) s-a realizat și prima victorie din această ediție. Din păcate, capriciosul brazilian s-a accidentat și va lipsi din jocul retur cu Bayern, la fel ca și Otero și Camarasa, și ei indisponibili.

Unica remiză a zilei: **ATH. BILBAO - ESPANOL 2-2 Larazzabal (19 - penalty), Voro (47) - Luis Sembranos (53 - penalty), Pochettino (81).** Cu 5 străini pe gazon, oaspeții au revenit de la 0-2.

GIJON - ZARAGOZA 2-0: Nikiforov (19), Salinas (29). Eliminat: Nayim (Zaragoza) - min. 82. Primele goluri ale gazdelor pe teren propriu în acest sezon au coincis și cu prima victorie.

VALLADOLID - SANTANDER 3-0: Fernando (10), Victor (67), Soto (89). La 1-0 penttu alb-violeți, oaspeții au marcat, dar golul a fost anulat pentu un ofsaid inexistent. Julio Cesar (Valladolid) a fost eliminat.

Partida **SEVILLA - COMPOSTELA** s-a disputat luni seara, după închiderea ediției.

În Segunda Division, Mallorca - Alaves 3-1, unul din golurile învingătorilor fiind marcat de Gâlcă. Un âlt român, Gane, a ratat o bună ocazie, echipa sa, Osasuna, terminând la egalitate, 0-0.

■ **GHIŢĂ OCHIŞOR**

CLASAMENT

1. BETIS	4	3	1	0	9- 1	10	+4
2. BARCELONA	4	3	1	0	10- 6	10	+4
3. OVIEDO	4	3	0	1	7- 4	9	+3
4. CORUNA	4	2	2	0	8- 2	8	+2
5. REAL	4	2	2	0	6- 2	8	+2
6. GIJON	4	2	1	1	6- 4	7	+1
7. SOCIEDAD	4	2	1	1	5- 4	7	+1
8. SANTANDER	4	2	1	1	5- 6	7	+1
9. TENERIFE	4	2	0	2	8- 4	6	0
10.VALLADOLID	4	2	0	2	5- 3	6	0
11.ATL.MADRID	4	2	0	2	6- 5	6	0
12.ZARAGOZA	4	1	2	1	5- 6	5	-1
13.ESPANOL	4	1	1	2	6- 7	4	-2
14.VALENCIA	4	1	1	2	5- 6	4	-2
15.CELTA	4	1	1	2	3- 5	4	-2
16.LOGRONES	4	1	1	2	4- 7	4	-2
17.BILBAO	4	1	1	2	5- 9	4	-2
18.RAYO VALEC.	4	1	0	3	6- 6	3	-3
19.SEVILLA	3	1	0	2	3- 3	3	0
20.COMPOST.	3	1	0	2	4- 9	3	-3
21.ALICANTE	4	1	0	3	2-10	3	-3
22.EXTREMAD.	4	0	0	4	1-10	0	-6

DOUĂ PALME RASUNATOARE

Zilele trecute, două palme au răsunat zdravăn pe obrazul şi-aşa nu prea curat al fotbalului românesc. Ele au fost aplicate cu sârg, ambele la kilometrul zero (!), de-o parte şi de alta a Dâmboviţei: de felahii deşertului în Cotroceni şi de oţelarii Galaţiului în Giuleşti.

Aş spune că percepte divine stau la originea acestor palme. În primul caz, chiar n-am nici un moment impresia că greşesc. Dezastruoasa companie a generalului Iordănescu la Euro n-a atras nici o schimbare, măcar în plan conceptual, măcar ca modalitate de abordare a fenomenului. Cercul vicios de interese funcţionează în continuare, după cum eternă se menţine şi atitudinea de cocoloşire gen "proşti, dar sunt proştii noştri". N-ar fi vorba că "geniile" noastre Hagi, Ilie Dumitrescu, Gică Popescu, Viorel Moldovan şi lista poate continua, au început să trateze prezenţa la naţională ca pe o obligaţie agasantă, pentru că sunt la ora la care adulmecă ultimele contracte, "ultimele tunuri", cum plastic se exprimă ei, n-ar fi vorba nici de aria extrem de restrânsă de selecţie a unor federali plini de ei, cu reflectorul aprins exclusiv pe creierele de bibilică ale unor Adrian şi Sabin Ilie sau Radu Niculescu, mai nou, Vochin (!?!), ci de faptul că, punându-se batista după ţambal după Euro, lui Iordănescu i s-a inoculat sentimentul că orice-ar face şi-ar drege, mai bine spus, orice n-ar face, a devenit un Guru intangibil. Şi-atunci stau şi mă gândesc dacă nu era mai bine ca Iordănescu să meargă să-şi încaseze liniştit milioanele ameţitoare ale Arabiei Saudite şi să ne lase în durerea noastră. Mai bine aşa, decât să ne cunune aici cu führerprinzip-ul care a născut deja o echipă alcătuită la telefon de la Bucureşti către Belgrad şi o alta, de la Copenhaga la Bucureşti. A nu ştiu câta oară am fost originali! Trăiască Republica Originală România!

CÂINII LATRĂ, CARAVANA TRECE...

de Miki Junea

Dincolo de aceste premise, pe care, iată, le-am tălmăcit şi răstălmăcit cu mult timp înainte ca barca să ia apă, o concluzie se impune din ce în ce mai accentuat:cu asemenea oameni, ca să nu mai amintim de mentalitate, nimic altceva decât o altă sintagmă tocită până la vomitiv, nu se mai poate continua. E ca-ntr-o iubire începută furibund, în care ambii parteneri se dăruiesc enorm, o iubire pe care cei doi o cred veşnică dar care, totuşi, ajunge să se destrame! De ce? Pentru că într-un moment al existenţei sale, un cuvânt, o şoaptă, o faptă, aparent neesenţiale, ajung să distrugă totul. Punţile se rup, barierele se lasă, iar cei doi încearcă, inexplicabil, ura!

De aici încolo, nimic nu mai merge, nimic nu se mai potriveşte, orice s-ar încerca, senzaţia este a supei încălzite! De-aici încolo, orice pas se face pe marginea unei prăpastii. Care-i va devora cu nesaţ pe ambii parteneri, în cazul că vor încerca să se aventureze mai departe. Analogia ar trebui să atragă atenţia la nivelul macro, pentru că, în ceea ce priveşte reprezentarea internaţională a fotbalului românesc, s-a cam pierdut uzul raţiunii, iar forţele - dacă ele există - sunt canalizate doar spre a mai urni cu câţiva metri remorca unor interese personale!

Cea de-a doua palmă a recepţionat-o în plin, nu Rapidul, nu Copos, nu Mircea şi nici chiar Văcăroiu, ci Liţă Dumitru, această... licheluţă cu pretenţii de primadonă, care a beneficiat din plin de judecata supremă, nemaicontenind să scuipe acolo unde a lins din belşug! Sigur că, văzut de la Timişoara, puţin ne interesează cât pierde domnul Copos, aşa, de-a surda, cu această echipă. E, în fond, problema lui. Văzut însă altfel, în ansamblu, fenomenul iscă un gust deosebit de amar. Adică, asocierea unui om de afaceri, pentru că numai aşa pot scoate sportul din impasul subzistenţei, deci asocierea acestuia cu numele care stau la conducerea, atât tehnică dar şi administrativă a unui club, ne dau fiori reci! Iertată fie-mi premoniţia, dar în acest chip nu vom ajunge prea departe!

Din nefericire, Providenţa, cu toate palmele ei, rămâne neputincioasă în faţa discursului lui Miron Cosma, un discurs generic pentru fotbalul românesc. Un discurs parcă rupt din geniala Istorie a lui Mandu şi Moache, admirabil creionaţi de Jackie Ionescu. Un discurs care ne arată că, dincolo de preţiozităţile studiate ale producţiei pentru export (imaginea României, deh), la uz intern suntem deocamdată pe marginea unei imense găuri negre. Faţă de această situaţie, rămânem mai departe ultrapesimişti...

Televiziunea viitorului va ajuta sau va omorî fotbalul?

Având în vedere interesul tot mai mare al "consumatorilor" de fotbal pe micul ecran, se pare că la sfârşitul acestui mileniu vom asista la o revoluţie în ceea ce priveşte transmisiile "directe" de la marile meciuri de fotbal. Această revoluţie pare condusă "din umbră" de noul sistem denumit "pay per view" sau altfel spus "plăteşte pentru a viziona", model care se practică încă din acest sezon în Italia, urmând ca din campionatul viitor să se extindă în Franţa, Spania probabil Anglia, Germania şi chiar Austria. Chiar Campionatul mondial se preconizează că va fi urmărit "cu abonament" prin acest sistem nou. Canalul italian Telepiu este primul care a introdus "pay per view" pentru abonaţii săi. În ce constă avantajul acestor transmisii? De exemplu, un fan al lui AC Milan care locuieşte în afara oraşului, deci oriunde în Italia îşi poate face un abonament la Telepiu prin care poate urmări toate cele 34 de meciuri din campionat ale rosso-nerilor în direct, contra unei sume de 215 lire sterline (aproximativ 410 DM, ceea ce înseamnă cam 12 DM/meci, adică aproximativ preţul biletului pentru un loc la peluză). Cei care obişnuiesc să meargă pe San Siro pentru a-şi vedea favoriţii se pot abona doar la cele 17 meciuri din deplasare pe care le dispută Weah, Baggio & Co. contra unei sume de aproximativ 260 DM. În plus, "televizoriştii" pot "cumpăra" doar marile derby-uri anunţate dinainte de Telepiu, să zicem un Juventus - Inter costând vreo 25 DM. Deşi un pic cam mari, se pare că preţurile vor încuraja sistemul pay per view. De altfel, Silvio Berlusconi a afirmat recent că nu va trece mult timp şi intrarea pe stadioanele italiene va fi liberă, ca urmare a suficientelor încasări ale cluburilor datorită tocmai acestui sistem pay per view. Se pare că următorii care vor face acest pas ar fi francezii, datorită acestor bani ei urmând să-şi păstreze jucătorii în cluburile autohtone, aşa cum nu s-a întâmplat în vara aceasta. Spaniolii nu stau nici ei cu mâinile în sân având în vedere tot mai importantele investiţii în fotbal ale multitudinii de canale TV regionale şi locale. Aşa se explică şi cele vreo 20 milioane DM oferite de postul Antena 3 Realului Madrid pentru exclusivitatea transmisiilor partidelor echipei albe. Interesant este că un alt post privat spaniol, nenominalizat însă, s-ar fi oferit să plătească toate datoriile celor 22 de echipe din Primera Division pentru a obţine exclusivitatea transmisiilor directe. Aşa se face că nu mai surprinde pe nimeni mărimea sumelor ce le vor reveni celor 16 participante la Champion's League, care au crescut "doar" cu 10 procente faţă de anul trecut. Astfel, o echipă care ar câştiga cele 6 meciuri din grupă şi apoi ar intra în posesia trofeului s-ar alege cu vreo 11 milioane de lire sterline, sau ceva mai mult de 20 milioane DM.În plus, toate cele 50 de federaţii europene vor intra în posesia a aproximativ 250.000 DM din partea UEFA, şi aceşti bani provenind din drepturile de televizare a partidelor din cele trei competiţii continentale.

Se zice că Coupe du Monde 1998 din Franţa va fi ultima competiţie de acest gen care va putea fi vizionată "în clar" pe ecranele Europei. Iată că televiziunile de stat, cele care au dictat strategiile de televizare până acum, vor pierde teren în faţa concernelor particulare conduse de magnaţi ai audiovizualului ca Berlusconi, Murdoch sau Kirch, concernele lor "tăind" acel EBU (European Broadcasting Union) care era dispecerul transmisiilor de la marile competiţii, cum ar fi Campionatele Mondiale sau Europene. Se estimează că încasările din vinderea drepturilor de transmisie a jocurilor la CM 1998 să se ridice la aproximativ 500 milioane DM, în timp ce trecându-se din 2002 la pay per view, încasările s-ar ridica la 1,2 miliarde DM, iar în 2006 la aproximativ 1,6 miliarde DM, şi asta fără a fi puse la socoteală canalele TV din America de Nord care ar urma să cumpere drepturile de retransmitere. Se mai prevede ca televiziunile terestre să transmită la CM 2002 şi 2006 doar nişte rezumate ale meciurilor, deci nici unul în direct.

Probabil că acesta este viitorul transmisiilor sportive televizate pe viu. Într-un fel pare normal ca omenirea să evolueze. Numai că, aşa cum se întâmplă de când lumea, unii evoluează mai repede, pe când alţii bat pasul pe loc, adâncind diferenţele şi aşa existente între estul şi vestul Europei, ca să dăm un exemplu concret. În final o întrebare-test: când preconizaţi să vedeţi echipa dumneavoastră favorită, să zicem Poli, în toate cele 34 de meciuri ale campionatului, în direct, pentru o sumă anuală care să nu depăşească aproximativ 20 la sută dintr-un salar lunar? Celui care va răspunde cât mai aproape de data reală nu putem să-i adresăm decât sincerele noastre felicitări!

UNGARIA

S-AU TREZIT ȘI BĂIEȚII MILIARDARULUI

După cum se desfășoară ostilitățile până acum se pare că MTK va fi greu de oprit în drumul spre titlu. Și în ultimele două runde, disputate miercuri și duminică, budapestanii și-au spulberat adversarii, marcând 11 goluri și primind doar două. ***MTK - GYOR 4-0:*** **Illes (19), Farkashazy (39), Preissinger (58), Talapa (89).** În team-ul gazdelor și-a făcut apariția și Oprișan, care a evoluat în nota echipei. Dar adevăratul recital a fost dat pe terenul unei nou promovate. ***III KERULET - MTK 2-7:*** **Szamosi (31), Szabo (80) - Illes (22, 62, 85, 88), Zsivotzky (38), Kenesi (47, 82).** Gazdele, în inferioritate numerică din minutul 36, Csernay văzând cartonașul roșu, au scăpat încă ușor, liderul jucându-se practic cu-oc ziile.

Tot două victorii a obținut și Vasas, ambele la limită, ajungând-o în clasament pe Ujpest. ***HALADAS - VASAS 0-1:*** **Szilveszter (33).** Au asistat peste 7.000 de spectatori, Haladas a avut două bare, deși a fost lipsită de aportul lui Negrău. ***VASAS - FEHERVAR VIDEOTON 1-0:*** **Vaczi (80).** Al 5-lea succes consecutiv.

Realizând miercuri primul succes din actuala ediție, în fața lui Pecs, gol marcat de Molnar (78), echipa miliardarului Stadler a furnizat marea surpriză a etapei a 8-a. ***UJPEST - FC STADLER 0-0.*** Cu toate că alb-violeții au dominat 80 de minute, cea mai mare ocazie de gol a ratat-o jucătorul oaspeților, Jeremejev (min. 18), care n-a reușit să înscrie având poarta goală în față. Excelent portarul lui Stadler, Gabor Nagy. Să consemnăm și celelalte rezultate înregistrate în intermediară: ***CSEPEL - UJPEST 1-4:*** **Baranyi (51) - Kovacs (41, 65), Szanyo (43), Berczi (89);** ***VAC - DEBRECEN 0-2:*** **T. Sandor (66, 90).** Au asistat doar 1.200 de spectatori; ***KISPEST - III KERULET 2-0:*** **Plokai (52, penalty), Baranyos (83);** ***SIOFOK - ZALAEGERSZEG 0-2:*** **Nemeth (19), Szabo (90);** ***BEKESCSABA - FEHERVAR VIDEOTON 0-0; BVSC BUDAPESTA - FERENCVAROS 1-2:*** **Kasas (78) - Arany (60), Jagodics (88 - din pasa lui Miriuță).** Meci disputat pe Nepstadion, dar pentru cei 7.000 de spectatori prezenți se putea juca pe oricare altă arenă.

În etapa a 8-a au mai fost consemnate încă două victorii ale formațiilor vizitatoare. ***ZALAEGERSZEG - KISPEST 1-2:*** **Szabo II (38 - penalty) - Kovacs (10), Toth (89).** Gazdelor le-au mai fost refuzate încă două penalty-uri!

PECS - BVSC BUDAPESTA 1-2: **Tököly (66) - Dardoi (61, ex-Pecs), Dragoner (74).** Azoiței, de la gazde, a șutat în bară, dar succesul oaspeților este meritat, fapt ce reiese și din raportul cornerelor: 16-2 pentru BVSC!

În alte 3 partide echipele aflate în deplasare n-au marcat nici un gol. ***DEBRECEN - CSEPEL 3-0:*** **Ilea (57, 62), Sandor (78, din pasa lui Stupar, după ce ex-arădeanul a driblat 3 adversari).** Gazdele au mai avut și 3 bare! ***FERENCVAROS - HALADAS 2-0:*** **Limberger (63, 75).** La ambele goluri Miriuță (excelent) a fost coautor. Eliminat: Toth (Haladas) - min. 30.

SIOFOK - BEKESCSABA 0-0. Joc modest, în care cei 3 români ai lui Bekescsaba, Kulcsar, Răducu și Ulici n-au putut străpunge defensiva gazdelor.

Partida ***GYOR - VAC*** s-a disputat luni seara, după închiderea ediției.

În clasamentul golgeterilor conduc: ***Sandor*** (Debrecen) și ***Kenesei*** (MTK) cu câte 9 goluri, urmați de ***Szanyo*** (Ujpest) - 7 goluri și ***Ilea*** (Debrecen) - 6 goluri

ȘTEFAN MARTON

N.B.1

1. MTK BUDAP.	8	8	0	0	27- 6	24	+12
2. UJPEST	8	6	1	1	21- 6	19	+4
3. VASAS	8	6	1	1	11- 3	19	+7
4. FERENCVAR.	8	6	1	1	17-10	19	+7
5. DEBRECEN	8	5	1	2	19- 9	16	+4
6. VIDEOTON	8	3	3	2	11- 7	12	+3
7. BVSC BP.	8	3	2	3	10- 9	11	+2
8. HALADAS	8	3	2	3	8- 8	11	+2
9. KISPEST	8	3	2	3	12-14	11	-1
10. ZALAEG.	8	3	1	4	11-16	10	-5
11. GYOR	7	3	1	3	6-11	10	+1
12. BEKESCSABA	8	2	2	4	9-10	8	-4
13. KERULET	8	2	2	4	9-17	8	-4
14. CSEPEL	8	0	5	3	6-13	5	-7
15. STADLER	8	1	2	5	3-12	5	-7
16. PECS	8	1	1	6	6-17	4	-8
17. SIOFOK	8	1	1	6	3-14	4	-11
18. VAC SAMS.	7	1	0	6	9-16	3	-9

FRANȚA

Etapa a 8-a: Le Havre - Monaco 1-2, Metz - Montpellier 1-1, Bordeaux - Guingamp 0-0, Nice - Strasbourg 1-1, Lyon - Cannes 3-1, Lille - Marseille 1-1, Paris SG - Lens 4-0, Bastia - Caen 4-2, Rennes - Nancy 1-0, Auxerre - Nantes 2-2.

CLASAMENT

1. PARIS S.G.	8	6	2	0	12- 0	20	+8
2. BASTIA	8	5	2	1	14- 7	17	+2
3. BORDEAUX	8	4	4	0	10- 3	16	+1
4. MONACO	8	4	3	1	14- 6	15	+6
5. METZ	8	4	3	1	9- 5	15	+3
6. LYON	8	3	4	1	12- 8	13	+1
7. AUXERRE	8	3	4	1	8- 4	13	+1
8. LENS	8	4	1	3	10-13	13	+4
9. MARSEILLE	8	3	3	2	10- 8	12	0
10. GUINGAMP	8	3	3	2	6- 5	12	0
11. LILLE	8	3	3	2	9-10	12	-3
12. RENNES	8	3	2	3	9-10	11	-1
13. CANNES	8	3	2	3	6- 8	11	+2
14. LE HAVRE	8	2	2	4	8- 9	8	-4
15. MONTPELL.	8	1	4	3	7-11	7	-2
16. STRASB.	8	2	1	5	6-13	7	-5
17. CAEN	8	0	4	4	4-12	4	-8
18. NANTES	8	0	3	5	7-14	3	-9
19. NICE	8	0	2	6	6-13	2	-13
20. NANCY	8	0	2	6	2-10	2	-10

OLANDA

Etapa a 7-a: Eindhoven - Arnheim 0-0, Sparta Rott. - Feyenoord 0-1, Tilburg - Enschede 1-2, Heerenven - Nijmegen 1-1, Sittard - Volendam 1-1, Breda - Kerkrade 0-1, Ajax - Graafschap 1-1. Alkmaar - Utrecht 3-1, Groningen - Waalwijk 1-2.

CLASAMENT

1. FEYEN.	7	6	1	0	14- 3	19	+10
2. EINDHOV.	7	5	1	1	21- 5	16	+4
3. ENSCHEDE	7	4	2	1	9- 5	14	+5
4. KERKRADE	7	3	4	0	9- 3	13	+4
5. HEERENV.	7	3	2	2	14- 9	11	-1
6. GRAAFSCH.	7	3	2	2	12- 8	11	+2
7. BREDA	7	3	1	3	4- 8	10	-2
8. ARNHEIM	6	2	3	1	6- 4	9	0
9. AJAX	7	2	3	2	3- 5	9	-3
10. NIJMEGEN	7	2	3	2	9-12	9	0
11. SITTARD	7	2	2	3	6-10	8	-4
12. ALKMAAR	7	2	1	4	5- 7	7	-5
13. WAALWIJK	6	2	1	3	9-13	7	+4
14. UTRECHT	7	1	3	3	8-10	6	-3
15. SP. ROTT.	7	1	3	3	5- 7	6	-6
16. VOLENDAM	7	1	2	4	6-14	5	-4
17. TILBURG	7	1	1	5	6-13	4	-8
18. GRONING.	7	0	3	4	6-16	3	-12

BELGIA

Etapa a 7-a: Lommel - Lierse 1-1, Mouscron - Harlebeke 1-0, Anderlecht - La Gantoise 2-1, Cercle Bruges - Anvers 0-1, Ekeren - Molenbeek 0-0, Charleroi - Standard Liege 1-2, Malines - Genk 0-0, Lokeren - FC Bruges 1-1, Alost - St. Trond 3-3.

CLASAMENT

1. ANDERL.	7	4	3	0	17- 4	15	+3
2. FC BRUGES	7	4	3	0	17- 6	15	+6
3. MOUSCRON	7	4	3	0	14- 8	15	+3
4. STD LIEGE	7	5	0	2	11- 8	15	+6
5. GANTOISE	7	3	2	2	14-13	11	+2
6. ANVERS	7	3	1	3	9-14	10	+1
7. LOKEREN	7	2	3	2	11- 8	9	-3
8. ALOST	7	2	3	2	10-10	9	-3
9. GENK	7	2	3	2	8- 9	9	0
10. LOMMEL	7	2	3	2	10-13	9	-3
11. LIERSE	7	1	5	1	10- 7	8	-1
12. ST. TROND	7	2	2	3	10-16	8	-1
13. CHARLEROI	7	2	1	4	10-12	7	-5
14. MOLENB.	7	1	4	2	5- 8	7	-2
15. MALINES	7	0	5	2	9-11	5	-7
16. EKEREN	7	1	2	4	7-11	5	-7
17. HARELBEKE	7	1	2	4	7-11	5	-4
18. CERCLE BR.	7	0	3	4	6-16	3	-9

PORTUGALIA

Etapa a 4-a: Gil Vicente - Belenenses 1-2, Setubal - Braga 1-1, Leiria - Benfica 0-2, Chaves - Guimaraes 0-0, Salgueiros - FC Porto 0-1, Amadora - Leca 1-0, Sporting Lisab. - Maritimo 3-0, Boavista - Rio Ave 2-0, Espinho - Farense 1-0.

CLASAMENT

1. BENFICA	4	3	1	0	11- 2	10	+4
2. SP. LIS.	4	3	1	0	10- 4	10	+4
3. FC PORTO	4	3	1	0	8- 2	10	+4
4. BRAGA	4	2	2	0	9- 4	8	+2
5. FARENSE	4	2	1	1	3- 1	7	+1
6. GUIMAR.	4	2	1	1	7- 6	7	+1
7. ESPINHO	4	2	1	1	4- 3	7	+1
8. LECA	4	2	0	2	6- 3	6	0
9. BOAVISTA	4	2	0	2	6- 6	6	[illegible]
10. SETUBAL	4	1	2	1	8- 8	5	-1
11. MARITIMO	4	1	2	1	5- 6	5	-1
12. CHAVES	4	1	2	1	4- 5	5	-1
13. AMADORA	4	1	1	2	1- 3	4	-2
14. BELENENS.	4	1	1	2	5- 8	4	-2
15. RIO AVE	4	0	2	2	4- 7	2	-4
16. SALGUEIR.	4	0	2	2	2- 5	2	-4
17. GIL VIC.	4	0	0	4	4-13	0	-6
18. LEIRIA	4	0	0	4	0-11	0	-6

CU TOATE CONTRACTELE NEONORATE, UTA N-A ERUPT ÎNCĂ

Pag. 7

UMBRA LUI "CEALA" AŞTEAPTA!

FOTBAL
vest
Anul VI Nr. 38 (241) ● 1-7 Oct. '96
Apare marţi ● 12 pagini ● 800 lei

■ MAGNET ■ MAGNET ■ MAGNET ■ MAGNET ■

GEORGE RADU

"UTA rămâne favorită"

MĂNĂILĂ

"Jucăm că... trebuie"

DIACONESCU

"Lipsă de şansă"

FOALE

"Se discută în vestiar"

POLI INEXPLICABIL DE TIMORATĂ

MACAVEI, BĂTRÂNU şi CONTRA

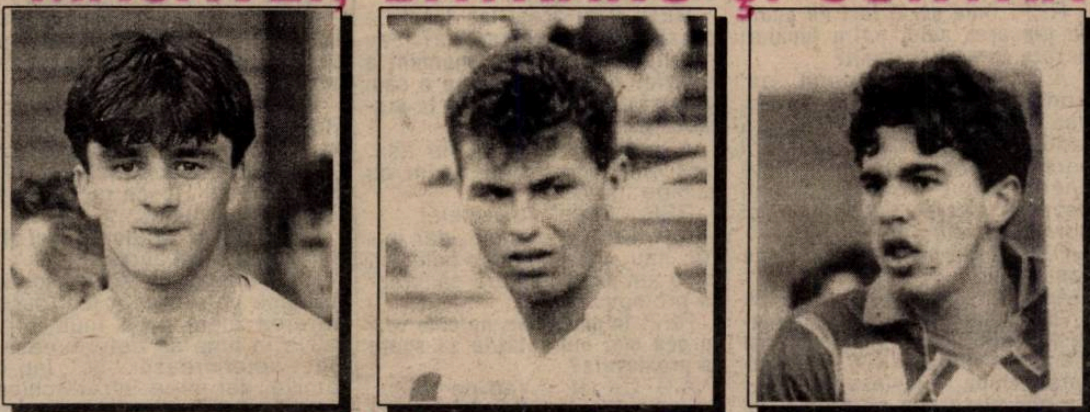

comentează, în exclusivitate, meciul din "Ştefan cel Mare"

pag. 3

Dialoguri inerente

ADI COCA

"Victor Roşca şi cu mine am stat prea mult la Gloria"

Pagina 2

MARE SURPRIZĂ MARE!

MIHAI JIVAN

Antrenor la ANINA

Vom mai vedea fotbal la Gara Mare?

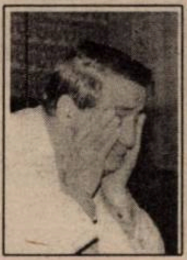

SAVA SIMCELESCU

"Nu ştiu ce să fac, cred că mă las!"

Pag. 5

SE APROPIE MERCATO DI RIPARAZIONE

DIACONESCU LA POLI?

VOCEA PORUMBELULUI MOCAN

(nu iese prostie la PRO TV fără Dorin Micşa)

Zău dacă îmi mai vine să scriu ceva! Mi-a dat peste cioc o veste care m-a curentat până-n vârfu' cozii. Mircea Angelescu, pe motive de sănătate, nu mai poate îndeplini funcţia de preşedinte al Ligii Cluburilor...A! Nu! Nu asta-i vestea! Asta-i preambulu'! Omu' care în treacăt fie zis n-a avut o tonă de ani nici în clin nici în mânecă cu problemele... clubului (sic!) românesc, trebe înlocuit. De cine? Se fac pariuri ca la hipodromu' de la Ploieşti... Şi aici vine străfulgerarea! Un văr de-al meu, corb de Bucureşti, cu ciocu' bine înfipt prin subteranele federaţiei, mă asigură că şansele cele mai mari de a lua locu' lui Angelescu la organizaţia respectivă le are... Le are... Ei bine, ţineţi-vă bine că eu am căzut din cuib şi mi-am luxat aripa.... dreaptă! Le are... Dumitru Dragomir! Şi dacă iese aşa să nu vă mai mire nimic. Nici măcar paradoxul că în timp ce România se chinuie să intre în Europa fotbalu' românesc face tot ce poate să...iasă din Europa. Sper să mă înşel! Da' tot mai teamă mi-e teamă că iar se înfiinţează **Victoria** Bucureşti. Sau **Înfrângerea**! Ce contează! Mitică boxează! Ce mă surprinde pe mine e că nu numai el boxează, da' şi alţii tot pe el marşează. Şi-l mai şi invită pe la PRO TV. De fapt se invită singur prin clonţu' lu' Ioaniţoaia. Sincer să fiu, până sâmbătă, proteviştii - bineînţeles cu excepţia fostului (în)flăcărist Ioaniţoaia - mi-au fost simpatici. Până sâmbătă, cu ocazia transmisiei meciului Dinamo - Poli. Transmisie la care, Costi Mocanu (omu' care a cheltuit şpe sute de baterii de "celular", la Euro ca să nu ne spună nimic în afară de faptul că "puii lu' Puiu" au jucat de fapt bine în Anglia) ne povestea despre marea prietenie româno-sovietică, pardon, marea prietenie Poli - Dinamo! Despre schimburi de jucători între cele două cluburi! Cum ar veni, Dinamo i-a luat de la Poli pe Macavei, Contra, Varga şi Bătrânu (via Naţional) şi i l-a dat în schimb lui Boiţ pe Maradona! Pe Maradona l-o fi văzut Boiţ acu' doi ani la World Cup, că Poli n-a văzut mai mult de câţiva ... emineşti. Şi tot Costi dă cu paru-n baltă cu echipamentu' lu' Poli! Cică Boiţ a prezentat noile tricouri ale lui Poli, da' galeria... Din bălărie în bălărie. Tinere Costi! Nouă ne-ar place să fie Rotariu golgeteru' D. N. da' nu e! Sabin Ilie avea, până duminică când a marcat cu Petrolul, 7 goluri înscrise. Asta aşa pentru abacul lui Costi. Şi acum vine bomba! Toate informaţiile Mocanului proveneau - am fost asiguraţi pe micul ecran - de la prietenul Dorin Micşa... Prietene Micşa, în cazu' ăsta, lasă-te, sau fă-te mocan după modelul şefului tău de la capitală...

ION GOLUMBU

P.S. 1: De ce a fost eliminat Almăşan la Petroşani iar, sâmbătă, pe Dinamo, Prunea a văzut doar galben?

P.S. 2: De acum P.S. 1 nu va mai fi valabil, Cosma interzicând chiar şi TVR-ului să filmeze la Petroşani. Aşa-ţi trebe, Mircea Sandu!

NUMAI ÎN vest FOTBAL PUTEŢI CITI:

☛ VIKI ROŞCA ÎNFRUNTĂ GALERIA

☛ VA SPUNE FOALE CINE E PAŞCU

☛ ŞI S-A DUS IANU, S-A DUS...

radio Vest 88.7 MHz STEREO
Un punct cardinal pentru un profit colosal
TIMIŞOARA
Bd. Mihai Viteazu nr. 1 bis
TEL. 056-194.816; 194.818
FAX: 056 - 194.823

ROENTGEN DN

PETROLUL PLOIEŞTI - STEAUA 1-1: Frunză (52) - S. Ilie (42, penalty). Scăpând de umbra fratelui său care va lua drumul Turciei, Sabin Ilie marchează de 5 etape consecutiv. Este al patrulea rezultat de egalitate din ultimele tot atâtea întâlniri: 1-1 în 1992-93, 1-1 în 1994-95 şi 2-2 în campionatul trecut.

FC BRAŞOV - AS BACĂU 1-1: Hrib (89) - Scânteie (49). Eliminat Ov. Rotariu (Bacău - min. 77). În minutul 67 Scânteie a ratat o lovitură de pedeapsă. După patru meciuri acasă, braşovenii au rămas cu o singură victorie, cea de la 10 august, 3-1 contra lui Poli.

OŢELUL - UNIV. CRAIOVA 5-1: Maleş (8), V. Ion (44, 54, ambele din penalty), Cornea (66), State (68) - Trică (12). Eliminaţi Spirea (61), respectiv S. Cristescu (28) şi Olăroiu (44). A 9-a apariţie la Galaţi a oltenilor s-a soldat cu un rezultat care le-a copiat pe precedentele 8: înfrângere! Adversara de mâine a lui Poli nu a mai pierdut la o diferenţă de 4 goluri din campionatul 1988-89, când Steaua i-a administrat un 1-5 tocmai în Bănie.

GLORIA BISTRIŢA - CEAHLĂUL 1-1: Cristea (50) - Axinia II (85). Doar 5 minute le-au mai lipsit bistriţenilor să păstreze tradiţia în meciurile contra moldovenilor, adică să nu piardă nici un punct pe propriul teren contra plăieşilor. Aşadar golul lui Axinia a reprezentat primul punct al galben-negrilor pe terenul Gloriei.

FARUL - RAPID 0-1: Butoiu (83). Eliminaţi constănţenii Carabaş (21) şi Ciurea (63). După un arbitraj pe care antrenorul Farului Ion Marin l-a acuzat vehement (brigada a fost condusă de petroşeneanul Ion Danciu), Rapidul reuşeşte să câştige pe terenul de rugby al Constanţei după aproape 24 de ani, ultimul succes vişiniu pe litoral datând din 22 octombrie 1972, când a fost tot 1-0 pentru vizitatori.

JIUL - FC NAŢIONAL 2-1: M. Cristescu (15), Puşcaş (86) - Ciubotariu (69). Dacă în campionatul 1976-77 Progresul Bucureşti câştiga ultima dată în Valea Jiului (scor 1-0), în 20 de ani s-au mai schimbat unele lucruri la Petroşani. Şi nu neapărat în bine, chiar în ciuda faptului că Jiul n-a pierdut încă nici un punct pe teren propriu.

FC ARGEŞ - "U" CLUJ 2-1: Barbu (25), Ceauşu (88) - Maier (84). Şirul rezultatelor pozitive ale clujenilor trebuia să se termine undeva. S-a nimerit să fie Piteştiul acel capăt de linie.

SPORTUL STUD. - CHINDIA TÂRGOVIŞTE 2-1: B. Andone (10), Caraman (73) - Termure (79). Eliminat Diniţă (Sportul - 55). Unul dintre multele meciuri fără rost ale campionatului primei divizii.

ETAPA VIITOARE

Et. 9 - 2 octombrie

FC Naţional - FC Argeş; FC Chindia - Jiul; Steaua - Sp. Stud.; POLI - Univ. Craiova; "U" Cluj - Dinamo; AS Bacău - Gloria B-ţa; Ceahlăul - Petrolul; Farul - Oţelul; Rapid - FC Braşov.

Clasamentul golgeterilor

8 goluri: S. Ilie (Steaua)

6 goluri: Rotariu (Poli)

5 goluri: Săvoiu (Poli), Târţău (Rapid), Strizu (FC Braşov), B. Andone (Sportul Stud.), V. Ion (Oţelul)

4 goluri: Moisescu (Naţional), Cioabă (Jiul), Scânteie (AS Bacău)

ETAPA PE COMPUTER

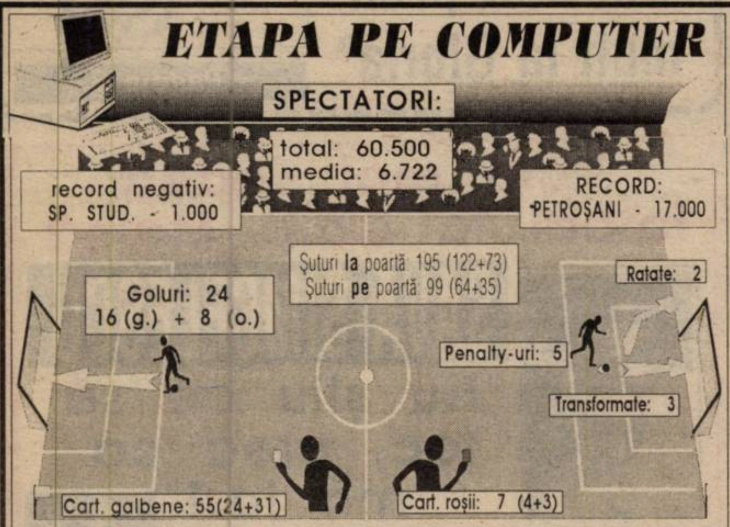

DIALOGURI INERENTE

ADRIAN COCA

(antrenor CFR Cluj)

"Victor Roşca şi cu mine am stat prea mult la Gloria Reşiţa"

REP: **Adi, eşti acum un antrenor în vogă! Care este explicaţia acestui loc ocupat de CFR Cluj, având în vedere că e nou-promovată?**

A.C. Nu e nimic complicat! Când am venit în vară la CFR, era o situaţie mai grea, deoarece trei jucători, Coroian, Truşcă şi Olariu, au plecat la "U", iar Dulca n-a mai revenit de la Dej, fiind transferat la Rapid. În plus, CFR-ul este o echipă modestă, dacă e să analizăm latura financiară. Şi atunci, a intervenit o mobilizare deosebită... Conducerea s-a raliat prima la această mobilizare, încercând să creeze, cât de cât, condiţii civilizate pentru abordarea Diviziei A.

REP: **Ce înseamnă conducere la CFR Cluj, ai un... Mândru pe acolo, sau...?**

A.C. Mă refeream la conducerea clubului.

REP: **Care depinde de CFR sau de cine?**

A.C. Este subordonată Regionalei Cluj a CFR...

REP: **Şi jucătorii sunt salariaţii Regionalei?**

A.C. Da, da. Deci total diferit de CFR Timişoara.

REP: **Cum de ai fost de acord cu plecarea celor patru jucători despre care ai pomenit?**

A.C. Când am venit eu, transferurile erau deja făcute, aşa că am fost pus în faţa faptului împlinit! Dar jucătorii care au rămas, în majoritate tineri, s-au mobilizat, s-au dovedit foarte ascultători şi dornici de afirmare.

REP: **Deşi, bănuiesc, joacă pe bani puţini...**

A.C. Cam 150.000 lei punctul.

REP: **Care este explicaţia acestui reviriment neaşteptat al fotbalului clujean? "U" este singura echipă neînvinsă în D.N., iar CFR-ul se află pe primul loc în Divizia A II?** (n.n. - interviul a fost realizat înaintea ultimei etape).

A.C. Ce se întâmplă la "U" nu prea ştiu, iar despre ce se întâmplă la noi, ţi-am spus...

REP: **Să înţeleg deci că, deşi v-au plecat trei jucători la "U", nu sunteţi o echipă satelit a grupării conduse de Sorin Bagiu?**

A.C. Nu, nu, nu! Totdeauna între "U" şi CFR au fost relaţii foarte încordate. De puţin timp s-au mai ameliorat.

REP: **Se zvonea despre o colaborare a CFR-ului din Cluj cu Rapid Bucureşti. Se spunea că George Copos este dispus să vă ofere sprijin material substanţial în schimbul exclusivităţii transferurilor de la CFR. Cazul Dulca ar pleda în acest sens. Care este realitatea?**

A.C. Am auzit şi eu ceva, dar deocamdată nu s-a discutat nimic oficial între cele două cluburi. Transferul lui Dulca nu are nici o legătură.

REP: **Acest loc 1 ocupat de CFR Cluj înseamnă că veţi trage într-adevăr la promovare? Pun această întrebare ştiindu-te, încă de la Gloria, un antrenor foarte ambiţios...**

A.C. Nu. Echipa asta este o echipă modestă din toate punctele de vedere. Sunt doi-trei jucători a căror valoare le-ar permite să spere, să zic din vară, la Divizia naţională. Dar, în rest, sunt jucători destul de modeşti, care însă, aşa cum am mai spus, sunt animaţi de o mare dorinţă de afirmare. Şi sunt foarte disciplinaţi tactic.

REP: **Deci acest loc 1 este o chestiune de conjunctură? Sau rezultatul calităţii de moment a Diviziei A II, din care ne e cam greu să alegem o favorită la promovare?**

A.C. S-ar putea să fie aşa, deşi am jucat până acum cu echipe "grele"...

REP: **"Grele" cu numele!**

A.C. Da, cu numele, dar patru sau cinci dintre cele cu care am jucat declară că "trag" la promovare...

REP: **În acest caz, pe cine vezi tu cea mai îndreptăţită să spere la promovare?**

A.C. Ca lot, o văd pe UTA... Apoi pe Electro. Dacă însă mă gândesc la posibilităţile financiare, pe primul loc o situez pe Electro.

REP: **Până una-alta, Viki Roşca, fostul tău coleg de la Gloria, a preluat CSMR-ul!**

A.C. Într-adevăr, şi CSM-ul trebuie luat în calcul!

REP: **Din câte îl cunoşti tu pe Viki - şi-l cunoşti mai bine ca noi toţi - crezi că are ambiţia promovării?**

A.C. Are ambiţii! Şi va face treabă acolo! Din fericire pentru el, are jucători buni, deci material de lucru suficient! Cu nişte condiţii bune, asigurate de conducere, va ataca evident promovarea! Mâna lui deja se şi vede!

REP: **Cum te vei simţi, în etapa a doua din retur, când vei juca împotriva echipei lui Roşca?**

A.C. Foarte bine! Mă bucur că suntem amândoi antrenori în Divizia A şi sper să avem rezultate foarte bune. Să câştige cine e cel mai bun!

REP: **La Reşiţa, după ce ai preluat CFR-ul, s-a zvonit că l-ai chemat pe Victor Roşca să-ţi fie secund...**

A.C. Nu e adevărat! Victor Roşca nu este un antrenor care să fie secund! Dovadă că şi-a găsit repede echipă! Un om ca Victor Roşca nu poate fi ignorat mult timp!

REP: **Totuşi, la Gloria, nici el, nici tu n-aţi fost agreaţi...**

A.C. Am stat cu Victor Roşca aproape patru ani. A fos, după părerea mea, prea mult. Relaţiile în timp se deteriorează. Se deteriorează şi într-o familie, dar-mi-te într-o echipă de fotbal! Eu zic că doi ani e perioada ideală pentru un antrenor să stea la o echipă. Mai mult e periculos...

DUKI POPOVICI

REPLAY

■ **"Rapid vrea 125.000 dolari pe Băban"**, scrie "Gazeta" de vineri. Curioşi nevoie mare, mai ales după ce am aflat că George Copos vrea să-şi recupereze banii pe care i-a dat lui Poli, iar noi am avansat aproximativ aceeaşi sumă, am citit articolul cu titlul de mai sus. Dezamăgirea a fost însă extrem de mare după ce am constat că materialul se referea la o declaraţie a lui Ottmar Hitzfeld despre presupusul gol înscris de Steaua în minutul 3 al meciului cu campioana Germaniei. Rămânând în domeniul sumelor de transfer, dl. Viorel Boiţ ne spunea că **"astăzi nu mai poţi lua un jucător din Divizia naţională cu mai puţin de 400 milioane de lei"**. Aşa o fi, numai că Macavei şi Contra au fost daţi la Dinamo pentru 200.000 DM împreună, adică ceva mai mult de 400 de milioane. Să înţelegem că Macavei şi Contra sunt siamezi?

■ După un început în forţă, PRO TV-ul începe să o dea după cireş. După etapa de miercuri din Champions League, am aşteptat şi eu ca tot omu' ştirile sportive de la miezul nopţii. Când colo, nici vorbă de amintirea pe post a vreunuia din cele 8 rezultate. Să fi fost vorba de contraperformanţa realizată de Steaua? Dacă da, e grav din punctul de vedere al deontologiei profesionale. Sau poate "mocanii" secţiei Sport de la amintitul post se consideră mari patrioţi? Şi tot din "creaţiile" sus-numiţilor reporteri. Prezentând cariera lui Emerich Jenei, proteviştii susţineau că **"Jenei l-a descoperit şi lansat pe actualul star al lui Atletico, sârbul Pantici, pe când erau împreună la Panionis Atena"**. Domnilor, unu şi cu unu fac unsprezece: când Jenei a ajuns la Panionis, l-a găsit acolo pe Pantici, transferat deja ca vedetă de la Partizan. Numai că, ori de câte ori un român se găseşte prin străinătate, trebuie să-i atribuim merite care nu sunt ale lui. De ce? Tot din patriotism de frizerie? De altfel, nu este prima dată când se întâmplă aşa. Îmi amintesc de un meci al lui Chelsea, când Dan Petrescu, fundaş dreapta fiind, a primit o pasă de la propriul portar, apoi, după alte 5-6 atingeri de balon, Chelsea a înscris, iar "presarii" noştri au spus că faza golului a pornit de la Dan Petrescu! Daţi-i înainte, băieţi, şi aşa am ajuns ciuca bătăilor în Europa! Interesează asta pe cineva?

■ Pe 21 septembrie, "Gazeta" scria, citându-l pe Traian Tomescu, într-un articol cu titlul "Jiul nu este stat în stat în materie de fotbal", venerabilul om de fotbal trecut bine de vârsta a treia adăugând: **"Şi cu Timişoara s-a jucat în condiţii neregulamentare, însă cum adversarii nu ne-au sesizat, nu avem ce face"**. Nu-i nimic, tataie, sănătate! Important este că Traian Tomescu va fi, pe 5 octombrie, naşul de cununie al lui Mircea Sandu, preşedintele federaţiei căsătorindu-se (a doua oară) la acea dată.

■ "Sportul românesc" de vineri îi rezerva lui Ţiţi Dumitriu o pagină de ziar în care tot felul de redactori ai amintitului ziar îl bălăcăresc pe tehnicianul Stelei. Sigur că e mai uşor acum, când "adversarul" este la podea, să-l loveşti pe cel căzut. Dacă nu vă amintiţi, vă spunem noi că "Fotbal vest" i-a rezervat lui Ţiţi Dumitriu un loc în prima pagină a ediţiei din 21 februarie 1995, după turneul de la Timişoara, când titram **"Ruşine Steaua. Aşteptăm suspendarea îngâmfatului Ţiţi"**. Acum, după acest 0-7 din primele două etape ale Ligii Campionilor, s-au găsit şi miticii de la Bucureşti să-şi dea seama de caracterul acestui antrenor catapultat la cel mai important club românesc, fără voia lui. Halal!

■ Replica săptămânii (fără a fi una extrem de originală) aparţine lui Viorel Hizo, antrenorul Braşovului, şi a fost dată publicităţii după jocul echipei sale la Piatra Neamţ (scor 3-1 pentru gazde): **"Poate nicăieri în ţara asta nu se fură ca în arbitraj!"**, declaraţie preluată de "Sportul românesc" de luni, 23 septembrie. Şi ce dacă, ar zice Mircea Sandu & Co?

■ Scandalul aşa-ziselor galerii din România pare a fi pe punctul de a se declanşa. FC Petrolul şi-a exprimat public indisponibilitatea de a primi galeria Stelei la Ploieşti, ca urmare a actelor huliganice de după jocul România - Lituania, când ghencearii i-au luat la bătaie pe ploieşteni. Dacă am avea în vedere acţiunile asemănătoare ale suporterilor dinamovişti, care au băgat groaza în trenurile Bucureşti - Galaţi şi Bucureşti - Craiova, considerăm că atitudinea ploieştenilor este exact ceea ce este nevoie în acest context. Asta ca să nu mai vorbim de deplasarea minerilor din Petroşani la Cluj, unde au "uitat" să plătească biletele de intrare, o pagubă de vreo 6 milioane de lei adusă clubului clujean.

■ Se spune că Divizia naţională este mai curată. Nu intră în această categorie un anume Marcel Iancu, omul care i-a contactat pe oltenii Vodă şi Trică pentru a "trânti" jocul cu Dinamo. Clubul Ministerului de Interne se disculpă de această acţiune, comunicând federaţiei că numitul Iancu nu mai face parte din clubul Dinamo din... 1 septembrie 1996, ocupându-se doar de sectorul de copii şi juniori. Totul s-a muşamalizat, aşa cum se întâmplă la noi când sunt implicate în afaceri murdare cluburile mari. Iar când te-apucă o lehamite imensă, lumea te întreabă de ce?

FAX

MAGNET
General manager
RICHARD ANDRESS
FOTBAL vest
Str.Paris nr 2A Timişoara
tel. 056/190656
Director onorific: MARCEL TOLCEA
Director: DUKI POPOVICI
Redactor şef: SANDU USUSAN
Colectivul redacţional: MARIUS BREAZU, OVIDIU PĂCURARIU, PETRU FUCHS, MIHAI COMŞULEA, CORNEL BOCIORT
Redactori editorialişti: MIKI JUNEA, OSCAR MANTO, RADU SUCIU
Şef dep. difuzare: LASZLO MOLNAR
Colaboratori permanenţi: ŞTEFAN MARTON, GHIŢĂ OCHIŞOR, HORAŢIU OLARIU, BRANKO VUIN, FLORIN NEMEŞ, MIHAI CERCEL, RAUL SPILLER, CIPRIAN URICAN, MILE PUTNIK, BORKO IORGOVAN, DAN GÂRLEA
Reporteri speciali: NELU SERE, HORIA CIULEA, LUCIAN GHEORGHIU
Tehnoredactare: CULTURAL srl
TIPAR: WEST TIPO INTERNATIONAL
Timişoara, tel. 123.907

LA 7 ANI DUPĂ '89, NE MAI SPERIE DINAMO

DINAMO 2 0 POLI

Stadion: Dinamo
28.9 / 96 ora 15.30
Spectatori: 4.000
Timp: frumos
Teren: foarte bun
Arbitri: M. Lică - M. Toader (ambii Constanţa), I. Negoescu (Târgovişte)
Observator: D. Petrescu (Bucureşti)

	DINAMO	POLI
Şuturi la poartă:	16	6
Şuturi pe poartă:	6	2
Cornere	4	2
Ofsaiduri	4	3

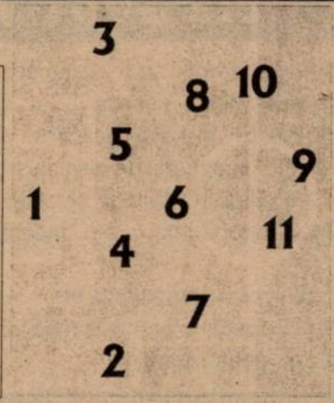

Înlocuiri: 56' Petre cu M. Ivan (16) **5** 71' Tâlvan cu Bodea (15) **6;** 79' Ciula cu Mihalcea (13)
Marcatori: CONTRA (33), LUPU (59)
Cart. galbene: Prunea, Tâlvan, Ciula
Cart. roşii: ---

	DINAMO			POLI	
7.5	Prunea	1	1	Almăşan	5,5
7	Contra	2	2	Mogoşanu	5
8	Tâlvan	3	3	R. Ivan	6
7	Bătrânu	4	4	Stoicov	6
6	Macavei	5	5	Trandu	5
6.5	Mohora	6	6	Rotariu	6
6.5	Fl. Petre	7	7	Contescu	5.5
6	Hîldan	8	8	Velcea	6.5
7	Dănciulescu	9	9	Kovacs	6.5
7.5	Lupu	10	10	Vlaicu (cpt)	5
6	Ciula	11	11	Barna	5
	pe bancă			**pe bancă**	
	Tudor (12)			(12) Ţurcaş	
	M. Pană (14)			(16) Pelici	

Înlocuiri: 46' Vlaicu cu Călin (13) **5**; 75' Barna cu Bota (16) **5**; 85' Rotariu cu Mada (14).
Marcatori: ---
Cart. galbene: Barna, Velcea
Cart. roşii: ---

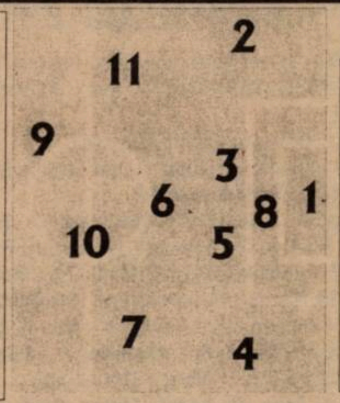

GOLURILE: CONTRA (min. 33) cu o lovitură de cap de la 7-8 metri, sub bară, din centrarea de pe linia de fund a lui Tâlvan. LUPU (min. 59), şutând de la 18 metri lateral stânga mingea întoarsă de Dănciulescu, aceasta lovindu-l în traiectorie şi pe Trandu.

OCAZII MARI: Min. 12: angajare pe partea stângă a lui Lupu pentru Tâlvan, centrarea acestuia fiind reluată puternic, cu capul, de Ciula în braţele lui Almăşan. Min. 14: indirectă "mişcată" de Lupu pentru Mohora, şutul acestuia trecând puţin peste bară. Min. 20: Contescu îl angajează frontal pe Kovacs, dar se semnalizează, discutabil, ofsaid. Min. 22: combinaţie Lupu - Fl. Petre, ultimul îl angajează în careu pe Hâldan, oprit, la limită, de Trandu. Min. 23: Vlaicu îl deschide în adâncime pe Kovacs care pătrunde în careu şi este agăţat de Prunea. Penalty-ul este executat "telefonat" de Rotariu în dreapta lui Prunea, care respinge. Min. 36: pasă de 35 m a lui Rotariu pentru Kovacs şi şut al acestuia din colţul careului pe lângă vinclul stâng al porţii lui Prunea. Min. 49: şut Mohora prins de Almăşan în doi timpi. Min. 53: angajare Stoicov pentru Călin care prelungeşte pentru Kovacs, dar se semnalizează, din nou discutabil, ofsaid. Min. 60: diagonală a lui Rotariu pentru Kovacs, urmată de şutul din 14 m lateral al acestuia, reţinut de Prunea. Min. 78: talonat de Velcea, Lupu pătrunde în careu pe stânga şi şutează plasat spre colţul lung, dar Almăşan respinge cu vârful degetelor. Min. 89: Mogoşanu îl angajează pe Kovacs, nemarcat în centrul careului, trimiţând peste poartă dintre fundaşii dinamovişti, rămaşi fără replică.

Victoria de la Ploieşti s-a dovedit a fi una cu încărcătură mortală pentru Poli. Cele patru înfrângeri consecutive aduc echipa timişoreană pe locul 15 pe care scrie "lupta pentru evitarea retrogradării". ● Totuşi, acest meci cu Dinamo marchează o revenire în normalitate a rezultatelor Politehnicii. Principalele argumente în acest sens sunt evoluţia echipei lui Dembrovschi, chiar rezultatul acestei partide, un 2-0 perfect normal şi, într-un fel chiar aşteptat. ● Nu ştim dacă poate fi vorba de neşansă, aşa cum susţine antrenorul Dembrovschi, atunci când reuşeşti să scapi fără gol după câteva "defecţiuni" ale apărării proprii, angajările în adâncime ale dinamoviştilor făcând, în câteva rânduri, vraişte pe axul central al apărării timişorene. ● Poli ar fi putut deschide scorul printr-un penalty care s-ar fi putut acorda tot atât de mult cum nu s-ar fi putut. Iar în alte vremuri, sau chiar astăzi, dar în anumite circumstanţe, nici nu ar fi fost... ● Dinamo poate să inspire orice numai timiditate nu. S-au dus vremurile când Dinamo bătea evident acasă, când jocul său era caracterizat prin ceea ce se numeşte politicos "bărbătesc" şi când apăreau defecţiuni era imediat cine să le repare. ● Dinamo este astăzi o echipă perfect abordabilă atât în deplasare cât şi pe terenul său, cu un joc tipic pentru o echipă în formare, în căutarea celor mai bune evoluţii, şi care luptă uneori din greu pentru a învinge. ● Sâmbătă diferenţa dintre Dinamo şi Poli a făcut-o liniile de mijloc a celor două echipe. Poli nu a avut "constructori" de talia lui Lupu sau chiar Fl. Petre, secretul ofensivei dinamoviste stând în gradul de succes al combinaţiilor celor doi, de unde baloanele ajungeau la Dănciulescu şi Ciula, vârfuri care mai au de crescut. A mai fost şi acest inepuizabil Tâlvan, suveranul absolut al benzii stângi în ambele faze ale jocului. ● De cealaltă parte Poli a fost afectată de jocul şters al lui Rotariu şi, mai ales, Vlaicu, de zbaterea izolată a lui Kovacs, în special după pauză şi de marcajul lipsit de fermitate la principalele piese dinamoviste Ciula (Trandu), Dănciulescu (R. Ivan) şi mai ales Lupu (Barna), ultimul zburdând pe tot terenul. ● Există şi semne bune în jocul lui Poli, date de dârzenia în replica acordată dinamoviştilor după marcarea celor două goluri ca şi de echilibrarea jocului în momentele în care linia de mijloc a reuşit câteva combinaţii. ● Poli are şansa şi resursele de a reveni, poate chiar din etapa viitoare, chiar dacă hopul de trecut se cheamă Craiova...

CĂLIN VEGHEŞ

Dinamoviştii... polişti

FLORIN MACAVEI

Noi am privit meciul ca unul destul de greu. Poli e o echipă bună. Se gândeau probabil că jucăm şi trei timişoreni la Dinamo. Momentul psihologic a fost la 0-0, când Rotariu a ratat penalty-ul. Dacă marca, altfel decurgea partida... Sunt mâhnit că Boiţ s-a luat de mine!

FLORIN BĂTRÂNU

Eu zic că a fost un meci greu. Nouă ne-a fost frică de Poli. Când am văzut echipa lui Poli, aşa ciudată, n-am ştiut ce să credem. Fără vârfuri, fundaşii ăia... Mogoşanu... Cu Trandu şi Ivan la marcaj... Am fost derutaţi. Dacă Roti dădea gol din 11 m, eu cred că meciul era greu-greu pentru noi. Nu ştiu dacă reuşeam să batem... Băieţii de la Poli mi s-au părut cam timizi. Cred că s-au speriat de Dinamo ca nume! Nu înţeleg această lipsă de curaj a lui Poli. Doar cu Kovacs în faţă nu văd ce sperau... Locul lui Vlaicu nu-i acolo în faţă. Mie mi-a picat bine să-l marchez.

COSMIN CONTRA

A fost un meci greu. Ne aşteptam ca Poli să fie un adversar incomod. Poli a ratat însă momentul psihologic, la acel penalty. Dacă Rotariu marca se juca altfel. Noi ne aruncam în faţă şi puteam fi surprinşi pe contraatac. A venit apoi golul meu după care Poli "s-a tăiat". Rămân la părerea mea foarte bună despre foştii mei colegi. Sâmbătă însă mi s-au părut cu moralul la pământ... Poate i-a marcat lipsa atacanţilor. Probabil cu Guşatu şi Săvoiu în faţă Poli era cu totul alta.

✦ LA CALD ✦ LA CALD ✦

MARIAN BONDREA: ***"Jocul n-a avut o consistenţă deosebită. Deşi se aştepta mai mult de la noi, eu sunt mulţumit pentru că am câştigat destul de clar şi ne-am creat destule ocazii de gol. Poli nu este un adversar oarecare, au dat destule goluri în deplasare. L-am pus pe Bătrânu să-l marcheze pe Vlaicu, iar după ieşirea acestuia din teren ne-am reaşezat şi cred că am făcut bine, pentru că am dominat repriza secundă."***

EMERIC DEMBROVSCHI: ***"Având în vedere absenţele din echipa noastră, am încercat să-i surprindem pe adversari printr-o formulă inedită de echipă. Din păcate ne-a ocolit şi şansa, dar asta nu înseamnă că victoria lui Dinamo este nemeritată."***

FAŢA NEVĂZUTĂ A LUI ŞTEFAN CEL MARE

■ Din masa presei de la stadionul Dinamo au rămas doar... nişte cadre metalice... Pe lângă faptul că n-ai pe ce să scrii, nu prea ai nici unde să stai, spaţiul "rezervat" presei fiind ocupat de tot felul de intruşi.

■ La ora actuală Dinamo are trei sponsori puternici: Bancorex, Bankcoop şi... Loteria Naţională. Dacă Bancorex este evident interesată de a-şi face publicitate prin fotbal, sponsorizând şi pe Steaua şi Naţional, iar Bankcoop pare să-i calce pe urme, suntem curioşi câţi dintre cei care "joacă" la pronosport ştiu că o parte din banii lor pleacă spre... Ştefan cel Mare?

■ Înaintea partidei s-a difuzat imnul lui Dinamo. Un fel de "chestie" care ţine neapărat să ne amintească de vremurile lui... Răpo! Imnul o numeşte pe Dinamo ***"mica baladă"***, care într-o ***"atmosferă a purităţii"*** a luptat mereu pentru ***"prestigiul sportului românesc"***. Într-un cuvânt: ***"O Tempora, O... Moreni! O... Victoria!"***

■ Galeria lui Dinamo este mult mai civilizată decât cea a Rapidului şi a Stelei. Celebra, de acum, expresie a Alinei Răducănoiu a fost folosită (doar) de vreo 4-5 ori la adresa... Stelei.

CLASAMENT D.N.

Echipa	TOTAL						PENALTY-uri în favoare Total	PENALTY-uri în favoare Marc	PENALTY-uri împotriva Total	PENALTY-uri împotriva Marc	ACASĂ					AFARĂ					Adevăr	Galb.	Roşii	Media Spect.
1 DINAMO	8	6	0	2	15-6	18	1	1	2	0	4	4	0	0	11-2	4	2	0	2	4-4	+6	24	0	4750
2 OŢELUL	8	5	1	2	17-9	16	2	2	2	2	4	3	0	1	9-3	4	2	1	1	8-6	+4	25	4	9250
3 STEAUA	8	5	1	2	14-9	16	3	3	5	3	4	3	0	1	7-7	4	2	1	1	7-2	+4	19	4	4750
4 NAŢIONAL	8	5	1	2	13-8	16	0	0	1	1	4	3	0	1	6-3	4	2	1	1	7-5	+4	22	0	2999
5 JIUL	8	5	1	2	11-9	16	3	3	2	0	4	4	0	0	10-4	4	1	1	2	1-5	+4	23	1	15500
6 U CLUJ	8	4	3	1	11-7	15	3	2	2	1	4	3	1	0	9-5	4	1	2	1	2-2	+3	23	1	6499
7 FC CHINDIA	8	5	0	3	10-9	15	3	2	1	1	4	4	0	0	6-2	4	1	0	3	4-7	+3	15	2	8499
8 AS BACĂU	8	3	3	2	12-7	12	6	3	0	0	4	2	2	0	6-2	4	1	1	2	6-5	0	17	3	4249
9 FARUL	8	3	2	3	10-8	11	0	0	2	1	4	2	1	1	6-2	4	1	1	2	4-6	-1	21	4	5749
10 FC ARGEŞ	8	3	2	3	10-9	11	0	0	0	0	4	2	1	1	5-2	4	1	1	2	5-7	-1	24	0	5249
11 SPORTUL ST.	8	3	2	3	10-12	11	1	0	2	2	4	2	2	0	7-4	4	1	0	3	3-8	-1	25	2	1499
12 CEAHLĂUL	8	2	3	3	6-9	9	2	1	2	2	4	2	1	1	4-3	4	0	2	2	2-6	-3	24	2	6500
13 CRAIOVA	8	2	2	4	10-13	8	4	2	2	2	4	1	2	1	6-3	4	1	0	3	4-10	-4	18	2	6250
14 RAPID	8	2	2	4	10-13	8	4	3	1	1	4	1	0	3	7-10	4	1	2	1	3-3	-4	29	2	8500
15 POLI	8	2	1	5	14-18	7	4	3	3	3	4	1	1	2	6-6	4	1	0	3	8-12	-5	18	2	4624
16 FC BRAŞOV	8	1	2	5	9-20	5	1	1	5	3	4	1	2	1	5-7	4	0	0	4	4-13	-7	29	3	4500
17 GLORIA B-ŢA	8	1	1	6	5-16	4	0	0	3	3	4	1	1	2	3-4	4	0	0	4	2-12	-8	10	2	2374
18 PETROLUL	8	0	3	5	8-13	3	2	2	4	3	4	0	1	3	5-8	4	0	2	2	3-5	-9	28	1	7249

TOP & ANTI TOP

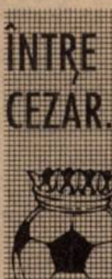
ÎNTRE CEZAR...

1. **OŢELUL GALAŢI**. Pentru a doua oară consecutiv ne vedem obligaţi să-i situăm pe gălăţeni pe prima treaptă a topului nostru. Oţelarii nu glumesc, fiind acum pe locul secund!

2. **COSMIN CONTRA**. Păcat de faptul că trebuie să apreciem evoluţiile acestui băiat în tricoul alb-roşu. Parcă mai bine i-ar fi stat în cel alb-violet!

....

6585. **POLI TIMIŞOARA**. Chiar dacă s-a pierdut în faţa liderului, în Ştefan cel Mare, tot înfrângere se cheamă. Şi este a 4-a consecutivă! Doreşte cineva să egaleze "performanţa" de anul trecut, realizată sub bagheta lui Costică Rădulescu?

....

9395. **ION DANCIU**. Trebuia ca cineva să scoată şi Rapidul din încurcătură. Şi se pare că al doilea minier de onoare, după Miron Cosma, a fost tocmai omul potrivit. Probabil că va fi suspendat şi apoi "recompensat" să fluiere vreun joc peste hotare!

DEŞI ÎNVINGE, UTA (încă!) NU CONVINGE

UTA - CFR CLUJ 2-1 (1-0)

Stadion UTA, teren foarte bun, timp frumos, spectatori 1500.

Arbitri: C. Miclea (Buşteni) - V. Banu, Al. Nicolae (ambii din Ploieşti)

Observator: Octavian Ştreng (Oradea).

Cartonaşe galbene: Prinţipu, Velţan, Haitonic, Simon.

Cartonaş roşu: Velţan (min 83)

UTA: Sinescu 7 - Şerban 7 - Diaconescu 7 (85 Găman), Szell 8, Lucaci 6, Prinţipu 6 - Csipkar 7 (77 Baciu), Radu Geoge (cpt) 7, Mănăilă 7 - Volocaru 7,5 (67 Mariş 7,5), Foale 6,5.

Antrenor: M. Coraş. Pe bancă: Pap, Ştefănică.

CFR Cluj: Păclişan 6,5 - Găvruş 6 - Baci 6, Velţan 6, Şimon 5,5 (80, Morar) - Marian 6,5, Minteoan 7, Sălăgean 6, Haitonic 8 - Iepure (cpt) 5,5 (75, Matiş), Oncică 5,5.

Antrenor: A. Coca. Pe bancă: Cârlan, Orga, Socaciu.

Au marcat: VOLOCARU (min 41), cu capul la o acţiune personală a lui Mănăilă; M. MARIAN (min 79), scăpat singur, pe lângă Sinescu;MARIŞ (min 89) cu capul, aflat într-o poziţie cel puţin discutabilă de ofsaid.

● Arădenii, apăsaţi de ultimele rezultate, au început partida cu atacuri susţinute, dominând prima parte a jocului ● Mărturie stau ratarea lui Csipkar din min. 19 şi bara din lovitură liberă din min. 35 a lui Mănăilă ● Într-un cuvânt UTA a dominat în prima repriză, putând să se desprindă de adversar ● După un anumit (de acum) obicei, în repriza a doua, iniţiativa a fost cedată oaspeţilor, care au controlat partida şi ca urmare au reuşit egalarea spre disperarea tuturor ● În penultimul minut de joc, gazdele reuşesc golul victoriei în condiţiile descrise în casetă ● Mare bucurie pe banca de rezerve a echipei arădene, a cărei componenţă a depins, poate, de acest moment de joc! ● Poate că acest minut 89 să reprezinte revirimentul echipe UTA, care oricum reprezintă o candidată la podium!

OVIDIU PĂCURARIU

la cald.... la cald.... la cald...

ADRIAN COCA: ***"UTA venea după două rezultate slabe, a avut o primă repriză bună, o a doua slabă, noi speculând acest lucru. În ultimul minut am primit un gol care ne-a dărâmat complet. A fost un joc plăcut pentru spectatori, nu şi pentru noi."***

MARCEL CORAŞ: ***"Victorie muncită şi meritată de noi, după un joc bun şi o suită de 6 ratări şi o bară. Felicit întreaga echipă pentru modul în care a luptat, iar adversarilor le doresc succes pe mai departe."***

JUCĂTORUL MECIULUI

EMIL HAITONIC

"A fost un meci de mari ambiţii în care soarta meciului a fost rezolvată de arbitri."

DIN ŞI DEDESUBT TRIBUNA

● Clubul UTA a semnat un precontract cu jucătorul Tetileanu de la Corvinul Hunedoara, de altfel jucător liber, pe patru ani pentru o sumă modică, cu amendamentul că în momentul în care jucătorul îşi găseşte un contract la o echipă din străinătate sau la o echipă de divizia naţională să poată pleca.

● La partida UTA - CFR Cluj au asistat şi componenţii echipei Astral Deta aflaţi în drum spre Zalău. Ghiţă Chimiuc s-a întreţinut foarte amical cu "dulăii" de la Fotbal vest.

● Dinamo Bucureşti a mai redus din preţ în ce-l priveşte pe Titi Varga. Clubul UTA ar urma să plătească o primă tranşă de 30 milioane lei. Numai că la această oră UTA nu are aceşti bani.

,,SECRETUL LUI POLICHINELLE"

Dan Ologeanu, preşedintele clubului UTA, a fost suspenadt de CCN pe opt luni şi amendat cu suma de 5 milioane de lei deoarece l-a etichetat pe Romică Paşcu, preşedintele lui FC Braşov cu epitetul de bandit. Desigur nu trebuie să aplaudăm orice năstruşnicie a lui Ologeanu, sau să îi luăm neapărat apărarea, dar în această situaţie parcă ne împinge un resort în a-l apăra în răzvrătirea lui în faţa unei figuri jalnice din fotbalul românesc.

Dacă se aplica punctul 8 din Proclamaţia Timişoara şi în fotbal, acest personaj sinistru nu îşi mai găsea locul în fotbalul românesc. Aşa însă, a ajuns preşedinte la FC Braşov.

Aprecierea pe care a făcut-o Ologeanu o ştie orice copil începând cu vârsta de 10 ani, dar numai el a avut curajul să o declare public! În treacăt fie spus, nu prea înţeleg ce înseamnă suspendarea unui preşedinte? Dacă sancţiunea se referă numai la faptul că nu are voie să stea în teren, atunci ea nu şi-ar avea rostul!

Cât despre aspectul financiar al sancţiunii, cele cinci milioane au fost raportate la veniturile celor din CCN şi nicidecum la salariul mai mult decât modest al lui Dan Ologeanu!

O caracterizare justă a lui Romică Paşcu parcă aş lăsa-o în seama lui Tavi Foale.

OVIDIU PĂCURARIU

PETRE PANESCU ÎŞI SALVEAZĂ... NOUL PROFESOR

"Vinclul", din 11 m al lui Marinescu menţine Reşiţa în cursă...

JUCĂTORUL MECIULUI

VALI BOŞCA

"Mă bucur că am câştigat. Sincer să fiu, nu mai speram la 1-1 şi-n 10 jucători, dar suntem o echipă în creştere de formă şi rezultatele trebuie să apară în continuare..."

CLASAMENT A																		
	Echipa	TOTAL						ACASĂ					AFARĂ					Adevăr
1	CFR CLUJ	8	4	3	1	11-5	15	4	4	0	0	8-1	4	0	3	1	3-4	+3
2	ELECTRO	8	4	2	2	11-6	14	4	3	1	0	8-1	4	1	1	2	3-5	+2
3	ASA TG.M.	8	4	2	2	8-7	14	4	1	2	1	2-2	4	3	0	1	6-5	+2
4	DACIA	8	4	2	2	10-10	14	4	2	2	0	5-2	4	2	0	2	5-8	+2
5	MOTRU	8	3	4	1	11-7	13	4	2	2	0	6-3	4	1	2	1	5-4	+1
6	ARO	8	4	1	3	11-8	13	4	4	0	0	8-1	4	0	1	3	3-7	+1
7	UTA	8	4	1	3	11-9	13	4	3	0	1	9-6	4	1	1	2	2-3	+1
8	CORVINUL	8	4	1	3	13-12	13	4	3	1	0	7-1	4	1	0	3	6-11	+1
9	GLORIA	8	4	1	3	11-12	13	4	3	0	1	9-7	4	1	1	2	2-5	+1
10	CSM REŞ.	8	3	3	2	11-8	12	4	3	1	0	9-2	4	0	2	2	2-6	0
11	INTER	8	3	3	2	9-7	12	4	3	1	0	8-2	4	0	2	2	1-5	0
12	UNIREA DEJ	8	3	2	3	9-8	11	4	2	1	1	4-2	4	1	1	2	5-6	-1
13	SATU MARE	8	3	0	5	13-11	9	4	3	0	1	12-6	4	0	0	4	1-5	-3
14	FC MARAM.	8	2	3	3	8-13	9	4	1	2	1	3-3	4	1	1	2	5-10	-3
15	ALBA IULIA	8	3	0	5	8-15	9	4	3	0	1	5-2	4	0	0	4	3-13	-3
16	MIN. ZLATNA	8	2	1	5	9-15	7	4	2	1	1	7-5	4	0	0	4	2-10	-5
17	GAZ METAN	8	1	3	4	3-7	6	4	1	2	1	3-3	4	0	1	3	0-4	-6
18	CFR TMŞ.	8	1	0	7	5-12	3	4	1	0	3	4-6	4	0	0	4	1-6	-9

CSM REŞIŢA - ARO CÂMPULUNG 3-1 (1-0)

Stadion "Valea Domanului", teren bun, timp înnourat, spectatori 1000

Arbitri: Fl. Chivulete - A. Iordăchescu, D. Lăzărescu (toţi din Bucureşti)

Observator: George Ionescu (Bucureşti)

Cartonaşe galbene: Panescu, R. Sandu, M. Bătrânu, G. Ioniţă, R. Zamfir.

Cartonaş roşu: M. Bătrânu (min 67)

CSM: Bosca (cpt) 8 - R. Sandu 6 - C. Cojocaru 5, Ibric 6, Panescu7 - Ciucur 7, Dincă 6 (56 Ciocoi 6,5), M. Bătrânu 3, Marinescu 7 - Marcu 7 (88, Căprariu), Szijj 5,5 (86, Cl. Balaci)

Antrenor: V. Roşca. Pe bancă: Gh. Popa, Balea.

ARO: V. Dinu 6 (81, Atanasescu) - L. Dumitrescu 5,5 (87, Pleş) - Jitaru 6,3; Gorgonaru 5,5; Ceapraz 6, G. Ioniţă 5,5 - Cl. Stoica 5,5; S. Din 5, Durdun 7,5 - Obreaşcu 6 (79, Liechtenstein), R. Zamfir 7.

Antrenor: N. Babeţi.

Au marcat: MARINESCU (min 23) care a strecurat mingea între bară şi portar la centrarea-şut expediată de C. Cojocaru; DURDUN (min 53) cu un şut la colţul lung după gafele lui Marinescu - C. Cojocaru; PANESCU (min 77) din voleu în poarta părăsită de V. Dinu şi din greşeala lui S. Din; MARINESCU (min 86) dintr-un penalty "scos" de Ciucur, forţându-l la henţ pe L. Dumitrescu.

● Tare ambiţioasă această echipă din Câmpulung - Muscel, care a surprins pe toată lumea prin "tăvălugul" pe care l-a folosit din primul minut, mereu spre poarta lui Boşca ● Acesta însă a avut două parade senzaţionale la şuturile din 6-7 metri ale lui Obreaşcu (min 5) şi Durdun (min 6), pentru ca în min. 10 R. Zamfir să aşeze cu capul mingea la doar câţiva milimetri pe lângă bara laterală. ● În aceste prime 10 minute, cu un joc pe contre cum n-am mai văzut de mult, reşiţenii au "tatonat" poarta lui V. Dinu prin Szijj, care a şutat din poziţie bună mult alături de poartă (min 4) şi Ciucur care, scăpat singur în careu, a trimis în portar ● Obosite după acest start furtunos, echipele s-au stins şi doar spectaculosul gol al lui Marinescu, inspirat plasat la colţul scurt, a făcut să consemnăm măcar un gol în primele 45 de minute. ● În schimb, repriza a doua a debutat cu 10 minute cvasitotale ale oaspeţilor, în care s-a şi marcat golul egalizator, iar faptul că scorul a rămas egal se datorează intervenţiilor aproape "sinucigaşe" ale lui Boşca, la pătrunderile lui Durdun (min 48) şi R. Zamfir (min 50) ● O mutare "de maestru" s-a dovedit schimbarea făcută de antrenorul V. Roşca, prin împingerea lui Panescu (un jucător de luptă şi moral) ca vârf, locul său fiind luat de Ciocoi ● Inexplicabilă atitudinea lui M. Bătrânu (care mai avea "la activ" un cartonaş galben) de a căuta cu lumânarea eliminarea, lovirea fără balon a lui Durdun ducând, prin primirea directă a "roşului", la rămânerea în 10 jucători, situaţie dramatică pentru V. Roşca huiduit şi înjurat tot mai asiduu de galerie! ● Dar Panescu şi-a salvat profesorul! ● Al treilea gol reşiţean a venit pe fondul unei năvăliri necontrolate a elevilor lui Babeţi, către un egal, dar diferenţa de două goluri a scos în evidenţă resursele latente existente şi încă neexploatate suficient la Reşiţa. Meciul dificil cu echipa maramureşeană de săptămâna viitoare ne va spune mai multe...

PETRU FUCHS

la cald.... la cald.... la cald... la cald...

VICTOR ROŞCA: ***"A fost un joc neaşteptat de greu. Informaţiile pe care le aveam înainte de meci privind adversarul, au fost false. Mi s-a spus că această echipă se apără pe două linii şi contraatacă foarte rar dar m-au surprins cu presingul şi cu jocul avântat încă din primul minut. După ce i-am simţit, a trebuit să acceptăm jocul pe contre, renunţând la posesia prelungită urmată de progresie, jucând "care pe care". Riscant, dar n-am avut încotro mai ales la 1-1 şi cu un om în minus."***

· NICOLAE BABEŢI: ***"Aveţi o echipă extraordinar de slabă care a câştigat cu noroc! Extraordinar de slabă! Cea mai slabă echipă din serie care ne-a bătut!"***

VOM MAI VEDEA OARE FOTBAL LA GARA MARE?

În fotbal, ca şi în viaţă, uneori căderea din vârful piramidei în anonimat depinde doar de un fir de păr. Afirmaţie valabilă şi pentru gruparea alb-vişinie din Timişoara. Pentru a înţelege mai bine situaţia este necesar să derulăm puţin firul evenimentelor. Şi să începem cu cele...

...DOUĂ SEZOANE FERICITE

Acum un an şi jumătate, la finele campionatului '94-'95, CFR Timişoara s-a clasat pe podium, nefiind chiar departe de ocuparea locului secund, care i-ar fi dat dreptul susţinerii unui joc de baraj pentru promovarea în eşalonul de elită. La baza acestei performanţe a stat şi atmosfera excelentă de la club, precum şi condiţiile foarte bune create echipei. A urmat plecarea neprevăzută a lui Ghiţă Chimiuc şi instalarea noului tehnician, Dan Firiţeanu. Chiar dacă au existat unele fricţiuni între acesta şi vicele Horaţiu Bugariu şi organizatorul de competiţii Petre Muşat şi în pofida problemelor ivite în faţa d-lui Simcelescu, CFR-ul a încheiat cu brio încă un campionat, disputat totuşi într-o oarecare tensiune, simţită şi de mass-media şi suporterii statornici ai feroviarilor. A urmat...

...O LUNGĂ VARĂ FIERBINTE

Lucrurile au început să se precipite. A părăsit mai întâi corabia Emilian Diaconescu, optând pentru UTA. Alţi 4-5 jucători au refuzat să semneze un nou contract cu clubul de lângă Gara Mare. Totul părea însă rezolvat odată cu plecarea în cantonamentul de pe Semenic, preşedintele Sava Simcelescu declarându-ne optimist: **"În campionatul care urmează ori promovăm, ori ne lăsăm!"**

Dar haosul a continuat. Golgeterul Angelo Foale a schimbat tricoul alb-vişiniu cu cel alb-roşu al UTA-ei, Lupu, sosit de la Reşiţa n-a putut fi legitimat, ca dealtfel nici Rudy Rancz, revenit din Germania şi care acum s-ar părea că se află la Braşov, în tratative cu... Tractorul! Adi Boldor nu s-a mai prezentat la antrenamente. Mai mult, nemulţumit de condiţiile create şi de colaborarea cu ceilalţi factori implicaţi în bunul mers al echipei, Dan Firiţeanu a dat bir cu fugiţii înaintea jocului de la Craiova, cu Electroputere, pe banca tehnică aflându-se în prima etapă Petre Muşat. "Firică" a revenit, a pierdut acasă cu Dacia Piteşti, declarând apoi **"terenul a fost ba plin cu apă, ba netuns, ba nu ştiu eu cu ce alte probleme, toate aceste lucruri semănând cu un sabotaj"** şi a spus definitiv "adio".

La Cluj echipa a fost condusă de Ghiţă Chimiuc, care a aruncat însă repede prosopul. Şi a urmat la serviciu Octavian Foale, impresia generală fiind că s-a aşternut definitiv liniştea atât de necesară, chiar dacă şi Minerul Motru a plecat de la Timişoara cu traista plină.

ÎNCEPUTUL SFÂRŞITULUI?

Sâmbătă însă degringolada a atins apogeul. Cu 15 minute înaintea începerii meciului cu ASA pe tăbliţa din faţa vestiarelor era trecută doar formaţia oaspeţilor! La CFR s-au adunat cu greu cei 11 care au păşit pe gazon, pe banca de rezerve rămânând doar Bota şi Brehui. Au mai fost trecuţi pe foaie şi Florescu, care şi-a reluat antrenamentele cu mingea doar de două săptămâni, după accidentarea din vară şi care era clar că nu poate juca şi Dan Simcelescu, care n-a mai participat la pregătiri de 14 zile, zvonindu-se că ar intenţiona să abandoneze activitatea competiţională. L-am abordat pe ex-căpitan, care ne-a declarat: **"Deocamdată din cauza unor probleme personale am renunţat să mai joc. Hotărârea mea de-a abandona fotbalul nu este definitivă."**

Nu au putut răspunde prezent la această confruntare Ianoşev - accidentat, Narcis Petre - suspendat pentru 4 cartonaşe galbene, Damianovici după eliminarea din Cupă, cu UMT-ul şi Dănuţ Ianu - blocat de CSM Reşiţa, până la achitarea celor 6 milioane de lei de către CFR. Rezultatul? Al 3-lea eşec pe teren propriu, în 4 jocuri! Şi asta după ce timişorenii n-au ieşit înfrânţi de pe propriul gazon timp de 28 luni, fie că adversarul s-a chemat Corvinul, FC Bihor, Poli, Tractorul, UTA sau Jiul Petroşani!

Jucătorii au părăsit stadionul în tăcere, cu capetele plecate. După vreo 20 de minute a ieşit din vestiar şi antrenorul Octavian Foale. Îşi găsea cu greu cuvintele, dar a avut tăria să declare: **"Nu vom retrograda! Vom termina în primele 10 locuri!"**

Numai că acest lucru nu va depinde doar de nea Tavi...

ADIO DUPĂ APROAPE 10 ANI?

Săptămâna trecută preşedintele Sava Simcelescu a anunţat că va părăsi echipa dacă nu vor fi câştigate partidele cu UMT şi ASA. Firesc, l-am întrebat după meciul cu târg-mureşenii ce va urma. Amărât, ne-a spus doar atât: **"Nu ştiu ce să fac. Cred că mă las. Nu din motive financiare. Toţi jucătorii au primit banii care li se cuveneau. Acum, la -9 la adevăr, situaţia e foarte grea. Şi lotul este foarte subţire."**

Ce hotărâre va lua cel care conduce şi sprijină acest club de aproape 10 ani este greu de spus. Dar dacă va renunţa şi Regionala CFR nu se va implica? CFR-ul va fi pus în situaţia de-a nu putea plăti nici măcar baremul arbitrilor pentru jocurile de acasă. Despre deplasări ce să mai vorbim? Iar o retragere din campionat ar fi echivalentă cu o retrogradare nu în Divizia B ci tocmai în eşalonul al IV-lea. Părerea noastră: ar fi mare păcat să asistăm la o partidă între alb-vişinii şi Comloş! Ce zic alţii... vom vedea. Sperăm însă că orice hotărâre va fi înţeleaptă, în folosul fotbalului timişorean. La 63 de ani (CFR-ul a luat fiinţă în 1933) orice om mai speră să trăiască. De ce n-ar avea dreptul s-o facă şi un club de fotbal?

SANDU USUSAN

240 DE SECUNDE FATALE

CFR TMŞ. - ASA TG. MUREŞ 1-2 (0-0)

Stadion CFR, teren bun, timp frumos, spectatori 400.
Arbitri: Gh. Negoiţă (Brăila) - I. Harabagiu (Bacău), Ad. Kosztelnic (Călăraşi).
Observator: Mircea Axente (Arad).
Cartonaşe galbene: Luca, Vlad, Ciula, Himcinschi, Pavlov, Stanciu.
CFR: Boldor (cpt.) 6 - Artimon 6 - Perdei 4,5 (65, Brehui 5), Himcinschi 6,5, Chira 5,5 - Panaitescu 4,5, Gligorovici 5,5, Stoican 6 - Vlad 4,5, Militaru 5.
Antrenor: O. Foale. Pe bancă: Bota, Florescu, Simcelescu.
ASA: Bendorfean 6 - Nan 6 - Ciula (cpt.) 6, Moldovan 6, Luca 5,5 (75, Csaki) - Lup 6, Török 5,5, Pâslaru 6, Roşca 5 (58, Zsigmond 5,5) - Enyedi 6 (58, Miclea 5,5), Stanciu 7.
Antrenor: G. Csörcseri. Pe bancă: Unchiaş, Porav.
Au marcat: STOICAN (min. 50), după o preluare şi o lovitură de cap de la 4-5 metri, la o lovitură liberă executată lung de Chira; PÂSLARU (min. 87), cu o lovitură de cap din plonjon de la 7-8 metri după o centrare a lui Ciula; CSAKI (min. 90), tot cu capul din plonjon, identic ca la primul gol al oaspeţilor, la o centrare a lui Pâslaru.

● Numeroasele absenţe din tabăra feroviară (explicaţiile le găsiţi în articolul din stânga acestei pagini) precum şi vizita unei formaţii redutabile în jocurile din deplasare au făcut ca meciul de sâmbătă să fie privit cu multă teamă de suporterii gazdelor. ● Şi oaspeţii şi-au dovedit intenţiile încă din primele minute, când şutul lui Török a fost respins cu dificultate de Boldor, iar incursiunile abilului şi rapidului Stanciu au început să creeze panică în defensiva timişorenilor. ● În atac băieţii lui Tavi Foale n-au reuşit mai nimic, datorită mingilor aruncate la întâmplare, nesincronizărilor şi unor execuţii total nefericite. Astfel se explică faptul că primul şut sănătos pe poartă a fost expediat de Chira abia în minutul 38, reţinut însă de Bendorfean. ● Primele 20 de minute din repriza secundă au fost dominate de ceferişti, interval în care pe lângă golul izbutit au mai fost irosite şi alte ocazii, la cea mai mare Bendorfean opunându-se şutului lui Stoican, dintr-o poziţie excelentă. Nu-i mai puţin adevărat că în min. 54 bara transversală l-a salvat pe Boldor, ieşit neinspirat la o lovitură de cap a aceluiaşi Stanciu. ● Şi când se părea că nimic nu se mai poate întâmpla, într-un moment în care CFR-ul a renunţat practic să mai atace, două centrări-ploaie ale jucătorilor echipaţi în roşu-albastru au fost reluate cu capul în plasă, la fiecare fază manevrele lui Stanciu derutând defensiva gazdelor. Linie în care Himcinschi s-a achitat destul de bine de sarcină, el avându-l ca adversar direct pe jucătorul meciului. ● Fără a arăta mare lucru ASA a plecat cu 3 puncte, dar nu poate fi trecută cu vederea prestaţia mai mult decât modestă a majorităţii componenţilor echipei de lângă Gara Mare.

SANDU USUSAN

OCTAVIAN FOALE: *"Nu pot nici acum să-mi explic acest eşec. Dacă erau mai buni ca noi să fi marcat barem în minutele 26, 46 sau 50. Sunt decepţionat în special de evoluţia foştilor mei elevi de la Auto FZB* (n.n. Perdei, Panaitescu, Militaru). *Am însă curajul să afirm că nu vom mai pierde nici un meci pe teren propriu în acest campionat."*

GHEORGHE CSÖRCSERI: *"Am evoluat în nota în care am făcut-o în ultimele jocuri din deplasare şi am învins, recunosc însă că de data asta am avut multă şansă. Ştiam că CFR-ul se află în criză şi joacă mai crispat, cu sabia deasupra capului şi ne-am bazat pe acest fapt. Am venit astfel să câştigăm. Din păcate n-am reuşit să ne impunem, jucând destul de şters, dar cum spuneam ne-a surâs şansa. Obiectivul nostru este să supravieţuim în Divizia A. Suntem într-o mare criză financiară. Încercăm să vindem câţiva jucători în Turcia. Fără bani nu se poate juca."*

JUCĂTORUL MECIULUI MIRCEA STANCIU

"Sunt bucuros că am învins. Ne-am dăruit până în ultimul minut, am avut încredere în noi şi ne-am realizat obiectivul. Nu am fost prea mulţumit de arbitraj. Am fost plecat în Turcia, la o probă de joc, împreună cu Lup şi Cernătescu, de la Cluj, fostul nostru jucător şi s-ar putea ca săptămâna viitoare să fim transferaţi."

TOP & ANTI TOP

ÎNTRE CEZAR...

1. **MARIUS GRAD.** Dubla ex-arădeanului a contribuit din plin la succesul Unirii Dej în faţa celor din Alba Iulia. Dacă n-a avut loc la UTA...

2. **SILVIU LUNG.** Fostul înger păzitor al porţii naţionalei României îşi conduce cu brio trupa de mineri din Motru, care n-a pierdut decât un singur meci în 8 etape. Contactat de Universitatea Craiova, Silvică a refuzat oferta. Oare câţi procedau la fel în locul lui?

3. **ASA TG. MUREŞ.** 3 victorii externe în 3 partide! Trebuie să recunoaştem că este o mică performanţă, nu?

3004. **MIRCEA BĂTRÂNU.** Un gest necugetat şi a văzut cartonaşul roşu, lăsându-şi echipa în 10 oameni, într-un moment dificil, când oaspeţii reuşiseră egalarea.

7001. **O PARTE A GALERIEI REŞIŢENE.** Ne referim la cei care continuă să-l apotrofeze pe antrenorul Victor Roşca, cel care de la instalare a acumulat 7 puncte! Poate că dacă nu câştiga nici unul era aplaudat!

9383. **CFR TIMIŞOARA.** Locomotiva feroviarilor nu mai are nici un cal putere.

miniCRONICI SUBIECTIVE

"Cel mai bun meci al nostru"

ELECTROPUTERE CRAIOVA - GLORIA REŞIŢA 2-0 (2-0)

CAROL OŢIL (antrenor Gloria): "Puţină lume mă va crede că a fost cel mai bun meci al Gloriei în deplasare! Începând de la crainicul radio până la Sorin Cârţu, prezent la meci, vor afirma că Electro a făcut un joc bun obţinând un rezultat meritat. După ce am luat două goluri pe... mâna noastră, vă spun cu mâna pe inimă că gazdele, din min. 30, n-au trecut practic de mijlocul terenului! Dar degeaba am avut ocazii dacă n-am reuşit să marcăm. Decuseară este un jucător excelent, îşi asumă şi-şi respectă toate sarcinile de joc, dar, din păcate, nu înscrie nici de la 6 metri! Excelentă şi prestaţia lui Laczko, deşi a fost bătut cu pumnii şi a terminat jocul cu jambierele rupte!! Încep să cred că se... fluieră împotriva Gloriei care încearcă o atitudine cinstită şi echidistantă în relaţiile cu arbitrii. Am simţit-o cu Corvinul şi mi s-a confirmat la Craiova... Am jucat cu formaţia: ***Benga 5 - Costescu 6 - D. Radu 6, Mitar 6 - Tuluc 7, Laczko 7,5, Chiş 7, Veche 7 - Bălean 6, Beloia 7, Decuseară 6".***

Au marcat: Lepădat (26), Georgescu (38).

CELELALTE REZULTATE

CORVINUL - MINAUR ZLATNA 3-0: Haidiner (47), Mitrică (50), Ciorea (68).
DACIA PITEŞTI - MIN. MOTRU 0-0. Eliminat Dumitru (Motru) min. 34.
GAZ METAN - INTER SIBIU 2-1: Calo (62), F. Popescu (80) - C. Popa (49).
OLIMPIA SM - FC MARAMUREŞ 4-0: P. Levente (22), Negrea (29), Borhidan (40), Nastai (81).
UNIREA DEJ - UNIREA ALBA IULIA 3-1: M. Grad (8, 40), S. Pop (42) - Marina (86). Eliminat Halaţiu (A. Iulia) min. 72.

REZULTATE A I

Petrolul Moineşti - Tractorul Braşov 2-1; Gloria Buzău - Danubiana 2-1; Foresta Fălticeni - Dunărea Galaţi 1-0; Metrom Braşov - Steaua Mizil 7-0; Metalul Plopeni - Precizia Săcele 1-0; Poiana Câmpina - Dacia Brăila 0-1; Dunărea Călăraşi - Polit. Iaşi 3-0; Rocar - FC Bucovina 1-2; Cetatea Tg. Neamţ - FC Oneşti 0-0.

În clasament: 1. **Petrolul Moineşti 19 p** (10-7); 2. **Foresta Fălticeni 18 p** (22-4)... 16. **Cetatea Tg. Neamţ 7 p** (5-13); 17. **Danubiana 4 p** (7-12); 18. **Steaua Mizil 2 p** (3-30).

ETAPA VIITOARE

Et. 9 - sâmbătă, 5 octombrie

Min. Zlatna - Electroputere; Inter Sibiu - Corvinul; A.S.A. - Gaz Metan; Min. Motru - CFR Cluj; Gloria Reş. - Dacia; FC Maram. - CSM Reşiţa; ARO - CFR Tmş.; Unirea Dej - U.T.A.; Alba Iulia - Olimpia SM.

ECHIPA FOTBAL vest

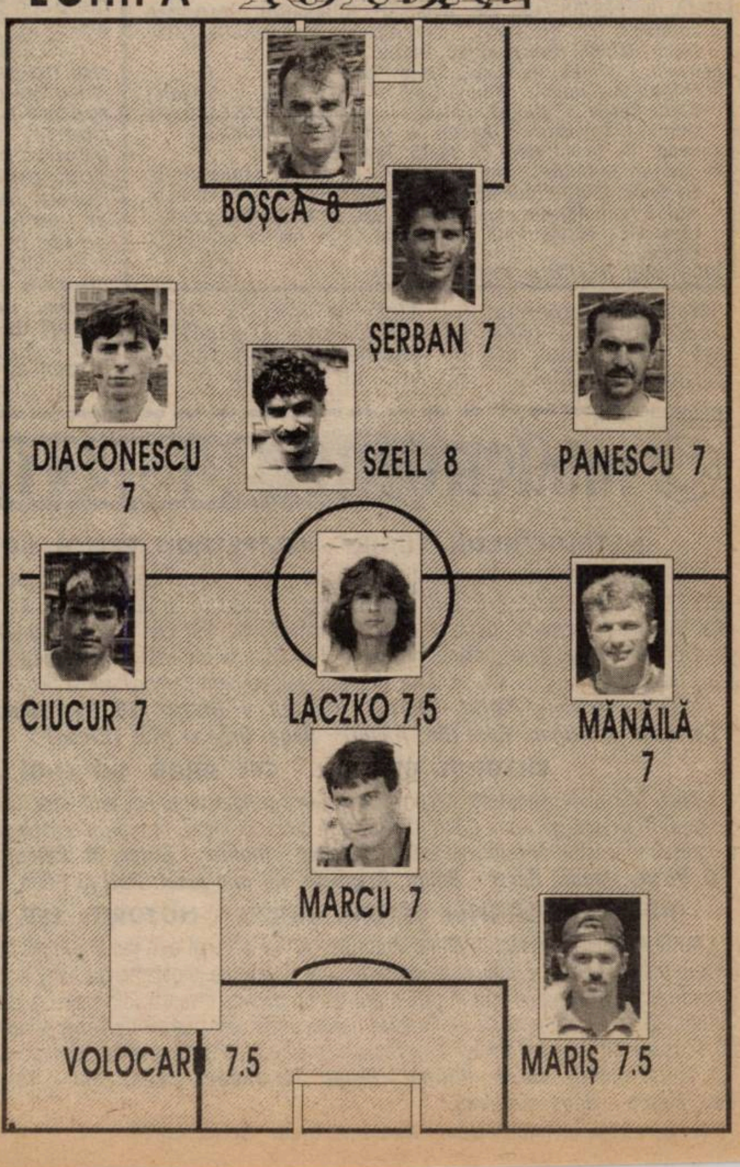

Victorie cu "bulan"

ELECTRICA - MINERUL ŞTEI 3-2 (1-1)

Stadion Electrica, teren foarte bun, timp frumos, spectatori 500.
Arbitri: A. Simion - D. Balaur, D. Sandu (toţi din Piteşti).
Observator: M. Axente (Arad).
Cartonaşe galbene: Stan, Iliuţă - G. Popa, Pele, Kovacs, Galea.
ELECTRICA: Muraru (75, Stoianov) - Gomoi - Iacobici, Kovacs, Sorescu (cpt.) (42, Tătaru), Samargi - Volosciuc, Stan, Butar (75, Nedelea) - RITTER, Iliuţă.
Antrenor: R. Steop. Pe bancă: Staicu, Bugariu.
MINERUL: Popa - Damoc - G. Popa, Pop, Pele - Roşca, GALEA, POP (cpt.), Ciobriş (87, Tulea) - KOVACS (85, Lucaci), Haţag (76, Jurcă).
Antrenor: Popa Voicu. Pe bancă: Crişan, Sberiţi.
Au marcat: KOVACS (min. 20), după o pătrundere pe stânga din marginea careului a şutat în colţul lung, bară-gol; STAN (min. 21) care a prins o ghiulea de la 20 m; GALEA (min. 67), cu un şut de la 25 m, mingea ricoşând din Gomoi în poartă; PAP (min. 85), care a trimis cu capul peste propriul portar (autogol); VOLOSCIUC (min. 87), care a reluat din voleu centrarea lui Nedelea.
JUCĂTORUL MECIULUI: GALEA.

● Surprinzător început de partidă, cu oaspeţii conducând jocul, construind cu dezinvoltură faze de poartă, dar şi ratând nepermis prin Lucaci în minutele 3 şi 10 ocazii uriaşe de gol. ● Electrica, deficitară la marcaj, a recuperat greu mingile pierdute la centrul terenului şi a ajuns rar în faza de finalizare. ● A doua repriză ne-a arătat o echipă din Ştei hotărâtă să obţină victoria, dominând clar 40 de minute, având şi două bare. ● Dar au venit ultimele 5 minute când, după o egalare norocoasă, Electrica reuşeşte să întoarcă soarta meciului, oaspeţii terminând partida cu portarul vârf de atac, în încercarea disperată de a obţine cel puţin un punct pe deplin meritat. ● Arbitraj confuz, care a anulat două goluri valabile, după părerea mea, gazdelor la 0-0, iar oaspeţilor în momentul când conduceau cu 2-1, ambele pe motiv de ofsaid.

R. STEOP: ***“Am făcut un meci slab, am părut obosiţi. Consider arbitrajul până la urmă echitabil.”***

POPA VOICU: ***“Trebuia să câştigăm la scor. Am fost dezavantajaţi de arbitraj. Golul nostru anulat a fost perfect regulamentar, al lor nu ştiu.”***

LASZLO MOLNAR

După o partidă spectaculoasă

FC ARAD TELECOM - PHOENIX B.M. 3-0 (1-0)

Stadion “Telecom”, timp frumos, teren acceptabil, spectatori 250.
Arbitri: M. Prunariu - P. Dumitrana, D. Tutunaru (toţi din Tg. Jiu)
Observator: O. Ştreng (Oradea).
Cartonaşe galbene: Barna, Buciu, Cr. Mureşan.
FC ARAD TELECOM: Irimia - Barna - Juncu, UJVARI (cpt), GH. TEACĂ, IOJA, Madoş, RIVIŞ, CÂMPIAN - PANTEA (84, Sârbuţ), ŞTEFELIGĂ (78, Tambor).
Antrenor: I. Popa. Pe bancă: Sim.
PHOENIX BAIA MARE: Kosma - Moţoc - Mic, Cr. Mureşan, Beci, BUCIU (cpt) - Zait (46, BUCIUMAN), Fl. Mureşan, POP, Alby (53, Govor) - Cl. Mureşan (66, Birle).
Antrenor: H. Lang. Pe bancă: Şleam, P. Mureşan.
Au marcat: PANTEA (min 40), cu capul peste Kosma, la o centrare a lui Ioja; ŞTEFELIGĂ (min 53), angajat de Riviş, a driblat un apărător şi pe portarul Kosma şi a intrat în poartă cu mingea la picior; IOJA (min 88), şut la colţul lung din interiorul careului mare, la o angajare a lui Tambor.
JUCĂTORUL MECIULUI: POP.

● Partida a început destul de echilibrat, ba mai mult, oaspeţii au o mare ocazie de gol când Fl. Mureşan a şutat în bara transversală, iar mijlocaşul Pop făcea legea în teren ● Treptat gazdele s-au apropiat tot mai mult de poarta lui Kosma şi au reuşit spre sfârşitul primei reprize să deschidă scorul ● Repriza a doua a fost dominată de arădeni, întreaga echipă muncind mult, şi cu folos, creând faze care cu siguranţă au plăcut celor prezenţi ● Astfel Telecom a obţinut o victorie meritată, în faţa unui adversar care a avut o cădere inexplicabilă în partea a doua a jocului.

HARDMUTH LANG: ***“Dacă noi reuşeam să dăm primii gol, nu ştiu care era soarta partidei. La primul gol a greşit apărarea şi nu-mi explic căderea echipei după 1-0. Adversarul a dorit mai mult victoria decât noi şi printr-o angajare fizică superioară nouă a obţinut-o.”***

IONUŢ POPA: ***“Am câştigat o partidă în care toată lumea a muncit. Sincer să fiu am aşteptat demult acest rezultat. Jocul se apropie încet-încet de cel pe care-l dorim.”***

OVIDIU PĂCURARIU

Greu şi cu ultima clasată

METALUL BOCŞA - FC ALEXANDRIA 3-1 (1-1)

Stadion “Metalul” , teren execrabil de prost, chiar “deluros”, timp frumos, spectatori 500.
Arbitri: C. Bran (Sibiu) - R. Oprea (Mediaş), D. Laurenţiu (Sibiu).
Observator: George Ionescu (Bucureşti)
Cartonaşe galbene: Lazarovici, S. Sandu, Bălan
METALUL: PERIAN (cpt) (86, Dolamă) - POIENARIU - Marişescu, Lazarovici (70, Bercseny), Potra, Agachi - Marinescu II, Trifon, Ţigla - MOISE, Sabaibuc (70, Olariu).
Antrenor: I. Florea. Pe bancă: Suciu, Căienar.
ALEXANDRIA: Croitoru - Miruţă (cpt) - Fl. Marin (70, C. Grigore), Şandu Sandu, I. Ilie (58, Bălan) - L. Cojocaru, DICULESCU, Paciurea, I. Cojocaru - I. Andrei, A. Trifan (46, D. VOICILĂ).
Antrenor: Fl. Dumitrescu. Pe bancă: Tomescu, Mitroi.
Au marcat: SABAIDUC (min 6), de la 14 m, după o pătrundere individuală; SANDU (min 38) dintr-o lovitură liberă de la 17 metri; MOISE (min 48) din careu după o fază creată de Marişescu şi Lazarovici; MOISE (min 83), plecat singur de la centrul terenului.
JUCĂTORUL MECIULUI: MOISE.

● La pauză rezultat incredibil după o serie de ratări neverosimile ale lui Marinescu, Moise şi Ţigla ● Nici la Cozla sau Ciclova nu există un asemenea teren denivelat, cu şanţuri ca la “restricţii de viteză”... ● Moise a demonstrat că atunci când "pune osu'" (ca şi coechipeirii săi dealtfel) poate deveni regretat de cei care l-au ţinut pe tuşă la CSMR ● Bocşa a demonstrat că poate aduce şi suporteri în tribună, datorită unor presfaţii remarcabile în care acasă, înscrie de cel puţin trei ori în poarta adversă.

I. FLOREA: ***“Curios că noi ne-am făcut meciul greu, ei având în prima repriză un singur şut la poartă. Felicit echipa pentru prestaţia din a doua parte. Păcat că nu putem mulţumi pecuniar jucătorii pentru ceea ce fac în teren.”***

FL. DUMITRESCU: ***“Încercăm să redresăm echipa, ceva-ceva ne-a reuşit în prima repriză. Dar s-a greşit individual îp cea de-a doua parte.”***

PETRU FUCHS

☺ miniCRONICI SUBIECTIVE ☹

METALURGISTUL CUGIR - VESTPETROM PECICA 1-0 (0-0)

GIGI DOMIDE (antrenor Pecica): “Zău că noi am jucat foarte bine dar ei au jucat foarte dur! Au jucat pentru că i-a lăsat arbitrul! Cu un arbitraj corect puteam să ne întoarcem cu trei puncte! Şi aşa am ratat trei ocazii rarisime, după ce ei au marcat în min. 76! Dar la Cugir nu-i voie să joci fotbal! Culmea e că nici pe cameramanul nostru nu l-au lăsat să filmeze! Ce să filmeze? Pe juniorul Drăgan l-au “măcelărit”! Nici nu ştiu dacă se va mai putea prezenta la convocarea pentru lotul naţional!

Am utilizat formaţia: ***Pătruţ - Burtea - Pupăză, V. Arman (80, Ciubăncan), Freer, Butunoi - Corsenti, J. Arman, Ciba (60, Rădoi) - Bene, Drăgan (65, Turcan).”***

VIITORUL ORADEA - CPL ARAD 4-0 (1-0)

IANOŞ CSORDAŞ (antrenor secund CPL): “Am început bine, am avut chiar două ocazii de gol la scorul 0-0. Primul gol l-am primit din lovitură de la 11 metri. În repriza a doua am primit trei goluri pe greşelile noastre. Am utilizat echipa: ***Mârnea - Molnar - Şulea, M. Petcuţ, A. Vizitiu, Panin - C. Vizitiu, Ianoş, Berar - Balint, Brandais. Au mai jucat: Boiţ şi Călin.***

INDUSTRIA SÂRMEI CÂMPIA TURZII - MOTORUL CFR ARAD 1-0

LADISLAU GHIŢĂ (director tehnic Motorul): “A fost cel mai bun joc al echipei noastre în deplasare, dar am fost învinşi de o echipă solidă care a pus accent pe angajamentul fizic. În plus, arbitrajul ne-a defavorizat, culminând cu faza în care a acordat un penalty inventat, din care s-a înscris golul victoriei! În min. 70, la o pătrundere a lui Toderaş acesta a fost oprit pe motive doar de arbitru ştiute. În min. 80 Botiş a ratat ocazia meciului, la o reluare cu capul, portarul gazdelor salvând de la rădăcina barei. Am utilizat formaţia: ***Rusu - Iftimie - Botaş, Porumboiu, Botiş, Zaha - Bulzan (Mateaş), Todea, Neaga - Hada, Toderaş.”***

Au lipsit de la Motorul: Aslău, Pap, Dolha, Drida - accidentaţi?!?

DE LA DUNĂRE LA TISA, TĂT ROMÂNU PLÂNSU-MI-S-A

Jivan aşteptat la Anina

● Meciul Electrica - Ştei a început cu 10 minute întârziere pentru că juniorul timişorean îşi uitase buletinul acasă şi a trebuit să dea o fugă după el! De altfel, la intrarea pe teren, arbitrul meciului şi-a făcut semnul crucii de 10 ori! Probabil câte unul pentru fiecare minut de întârziere!

● Având în vedere criza financiară de la Metalul Bocşa, care nu poate asigura jucătorilor nici măcar o masă după antrenamente, jucătorul Moise a preferat să rămână în unitatea unde îşi satisface stagiul militar decât să meargă la antrenamente. Pentru supraalimentaţie el a cerut credite (pe termen lung sau scurt?) de la cei cu casele de schimb volante.

● Câmpian (FC Arad) la un atac al echipei sale în jocul cu Phoenix din prima repriză, a scăpat singur spre poarta adversă, însă arbitrul a fluierat, oprindu-l pe jucător din cursă. Ce se întâmplase? Se spărsese mingea, aceasta fiind imediat înlocuită iar jocul s-a reluat printr-o banală minge de arbitru.

● În ciuda rezultatelor bune pentru o promovată, Electrica se vede de câtva timp cu “robinetul” financiar închis, conform deciziei RATT, cea care patronează echipa. În aceste condiţii, conducerea echipei a căutat soluţii şi se pare că le-a găsit la firma Hit Trade, care prin persoana d-lui Radu Fiţ va deveni sponsor al echipei alb-albastre.

● Zâză (FC Arad) nu s-a prezentat la meciul echipei sale contra celor din Baia Mare datorită unui motiv “serios”: ieri, luni, a plecat militar la... Fălticeni. Să fie şi cătănia o trambulină spre divizionara A Foresta?

● La meciul Bocşa - Alexandria arbitrul sibian Bran a dat o serie de decizii aiurea, care au declanşat o stare de nervozitate în tribune, mai mulţi spectatori cerându-i socoteală destul de vehement observatorului G. Ionescu şi fostului arbitru C. Corocan. Este bine că în tribune lumea nu mai este pasivă, dar nu suntem de acord cu ameninţările la adresa unor persoane care în acel moment nu puteau influenţa cu nimic cele ce se întâmplau pe teren. Aducerea rapidă la faţa locului a trei poliţişti şi golurile lui Moise au mai liniştit spiritele.

● Unul dintre agenţii noştri ne-a informat că viitorul antrenor al Minerului Anina va fi Mihai Jivan, care era aşteptat încă de duminică să se prezinte la noua echipă, lucru pe care Mişu încă nu l-a făcut.

● Antrenorul CPL-ului arădean Marius Demian nu a făcut deplasarea cu echipa sa la Oradea, deoarece a participat la deschiderea anului universitar, fiind cadru didactic la Universitatea “Vasile Goldiş”.

● Săptămâna trecută Vestpetrom Pecica a jucat un amical la Tiszakeckske cu echipa locală, care evoluează în liga secundă maghiară şi îl are în rândurile sale pe fostul pecican Beserman. Gazdele au câştigat cu 5-4

● Pentru a urmări jucătorii împrumutaţi Metalului (Agachi, Lazarovoci, Bercseny, Moise, Poienariu), s-a aflat la Boşca staff-ul CSMR-ului, adică Ilie Pătruică, Marius Popescu, Victor Roşca şi Robert Benczik. Dintre cei menţionaţi se pare că cea mai bună impresie a lăsat-o Moise, autor a două goluri spectaculoase şi a unei bare.

● De obicei, antrenorul Mircea Henegaru se prezintă la meciurile echipei pe care o antrenează, cea a Şcolii Sportive Arad, cu o oră şi jumătate înaintea primului fluier. Acest obicei i-a fost de folos duminică, atunci când neştiind că s-a trecut la ora de iarnă, antrenorul tinerilor jucători arădeni a mai prins o jumătate de oră până la începerea partidei.

B-AGENTS

☺ miniCRONICI SUBIECTIVE ☹

MOBILA ŞIMLEUL SILVANIEI - ASTRAL 0-2: *Petrov (44* - primul său gol pentru club), "cap" la centrarea lui Cuvejdean şi ***Vascko (90)***, pe contraatac. La 0-0 Vascko a ratat o ocazie imensă, singur cu portarul. În partea secundă, gazdele au avut o bară dar Astral a evoluat mai bine pe ansamblu, ratând o victorie mult mai concludentă. Pe teren denivelat, netuns şi mocirlos, au jucat ***Chimiuc - Petrov, Ghiţoaica, Solomon, Brîndescu (Deak) - Mioc, Miţa, Rotariu, Cuvejdean - Vascko, Hecico (Tuică).*** La mulţumirile lui Deak, adresate centralului Graţian Moldovan din Cugir, care a arbitrat corect şi curajos, acesta i-a replicat: ***“Doar atât?”*** **M.C.**

CLASAMENT B 3

1. FC DROBETA	9	5	4	0	19- 8	19	+7
2. AS CERTEJ	9	6	0	3	22-14	18	+6
3. LONEA	9	6	0	3	17-14	18	+3
4. URICANI	9	5	2	2	20-15	17	+2
5. UN. PITEŞTI	9	5	1	3	15- 6	16	+4
6. VEGA DEVA	9	5	1	3	17-14	16	+4
7. CS OLT	9	5	0	4	21-12	15	0
8. STOINA	9	5	0	4	13-12	15	+3
9. VIDELE	9	5	0	4	13-19	15	0
10. MĂTĂSARI	9	4	1	4	8-12	13	-2
11. LUPENI	9	4	1	4	10-15	13	+1
12. BERBEŞTI	9	4	0	5	14-15	12	0
13. ROVINARI	9	4	0	5	13-17	12	-3
14. BOCŞA	9	4	0	5	12-17	12	-3
15. ŢICLENI	9	3	2	4	16-12	11	-1
16. ANINA	9	3	2	4	12-11	11	-4
17. FC VÂLCEA	9	3	1	5	14-19	10	-5
18. AS DROBETA	9	3	1	5	11-16	10	-5
19. PAROŞENI	9	2	0	7	7-16	6	-6
20. FC ALEXANR.	9	1	0	8	7-17	3	-9

CLASAMENT B4

1. C. TURZII	9	8	0	1	14- 4	24	+9
2. UMT	8	7	0	1	20- 7	21	+9
3. ŞTEI	9	6	0	3	24-14	18	+6
4. SIBIU	8	6	0	2	16- 7	18	+3
5. CUGIR	9	5	2	2	16-14	17	+2
6. ELECTRICA	9	5	1	3	18-12	16	+1
7. DETA	8	4	1	3	12- 8	13	+1
8. ARM. ZALĂU	8	4	1	3	10-10	13	+1
9. PECICA	9	4	0	5	15-25	12	0
10. MEC. MÂRŞA	9	3	1	5	10-12	10	-2
11. TURDA	9	3	1	5	19-24	10	-5
12. FC ARAD	8	3	0	5	10-13	9	-3
13. V. ORADEA	9	3	0	6	12-16	9	-6
14. ŞIMLEU	8	3	0	5	8-14	9	-6
15. CPL ARAD	9	3	0	6	8-20	9	-3
16. FC BIHOR	8	2	2	4	11-13	8	-4
17. MOTORUL	9	2	2	5	14-18	8	-4
18. PHOENIX	8	2	1	5	16-15	7	-2
19. BAIA BORŞA	8	2	0	6	7-14	6	-3

B3 ETAPELE VIITOARE B4

Et. 10 - duminică, 6 oct.

FC Drobeta - Ţicleni; AS Certej - Mătăsari; Vega Deva - AS Rovinari; AS Paroşeni - FC Vâlcea; Lupeni - CS Olt; FC Stoina - Uricani; Berbeşti - Lonea; Un. Piteşti - Anina; FC Alexandria - AS Drobeta; Bocşa - Videle.

Et. 10 - duminică, 6 oc

Baia Borşa - FC Bihor; Astral Deta - Arm. Zalău; Phoenix BM - Şimleu; UMT - FC Arad; Motorul - Electrica; Pecica - Câmp. Turzii; Mec. Mârşa - Cugir; CPL Arad - Turda; Vict. Oradea - Şoimii Sibiu. Min. Ştei stă.

În timp scurt, la preţ optim şi cu plata în rate
Şcoala de şoferi
S.C. CONS-AUTO S.R.L.
1900 Timişoara
Str. Zugrav Nedelcu nr. 1
tel.: 056-20.35.08
vă oferă posibilitatea obţinerii permisului de conducere pentru toate categoriile
NOU: Sportivii de performanţă beneficiază de reducere 20% !!

TOP & ANTI TOP

ÎNTRE CEZAR...

1. **ASTRAL DETA**. Primele puncte cucerite în deplasare, pe dificilul teren de la Şimleu. Ghiţă Chimiuc rămâne totuşi un tehnician ambiţios.

2. **ELECTRICA**. Şi cu puţină şansă, dar băieţii lui Remus Steop au înclinat balanţa în favoarea lor într-o confruntare deloc uşoară.

....

10. **F.C. ARAD**. Phoenix, nu pasărea ci Baia Mare, l-a ajutat pe Ionuţ Popa să renască!

....

33. **MINERUL ANINA**. Victoria în faţa celor din Berbeşti va mai amâna probabil coborârea băieţilor în mină!

...ŞI MĂGAR

REZULTATE B3

Videle - Ţicleni 2-1, Mătăsari - FC Drobeta 0-0, Rovinari - Certej 2-1, Rm. Vâlcea - Deva 1-0, CS Olt - Paroşeni 1-0, Uricani - Lupeni 2-0, Lonea - Stoina 4-2, Anina - Berbeşti 2-0, AS Drobeta - Piteşti 2-1

CEL. REZULT. B4

Şoimii Sibiu - FC Bihor 1-0, Arm. Zalău - Baia Borşa 2-0, Sticla Turda - Mecanica Mârşa 1-0, Câmpia Turzii - Motorul 1-0.

Vând PUI DOBERMAN din părinţi campioni
Telefon 194.649

CU TOATE CONTRACTELE NEONORATE, UTA N-A ERUPT ÎNCĂ...

Umbra lui "Ceala" așteaptă!

După 11 ani de "secetă" greu digerată de tifosi arădeni (chit că erau dintre cei care au trăit "clopotele" generatiei create de baronul Neumann: Petchowszki, Bonyhadi, Băcuț, Farmati, Mercea... sau cei care au trăit "spargerea Bucurestiului" de către Domide, Broschowszki, Lereter and Co.), în '93 UTA, sub bagheta lui Gigi Domide revenea pe prima scenă a țării. Cu toate că Domide a fost schimbat, UTA '93-'94 a trezit sperantele renasterii... Bătrânei Doamne. A fost campionatul lui 1-0 cu Steaua, Dinamo si (din orgoliu) Poli, un campionat la finele cărui tur se visa... la UEFA.

A fost si a fost... scurt! Cu noi si imprevizibile (încă neexplicate în mod oficial) schimbări pe banca tehnică, UTA revenea în esalonul doi. Reorganizările si... MINCIUNILE la nivel de conducere nu aveau cum să renască mitul alb-rosu de pe Mures. Nici măcar readucerea după un sfert de secol a lui Jackie Ionescu n-a reusit să... mascheze declinul financiar, valoric, intelectual... într-un cuvânt, general, al "Bătrânei Doamne"!

În primăvară un nou (vechi?) suflu a încercat o revigorare a "reginei" fotbalului arădean, regină căreia (și asta spune multe!) i-au dispărut între timp și valeții: Vagonul, Strungul, CFR, Gloria, etc...

Cu toate acestea, la rece vorbind si bazându-ne pe "spe" promisiuni a tot felul de "factori" de decizie din Arad, i-am prevăzut UTA-ei, în toamnă, un viitor (cel putin imediat) ascendent, plasând-o, firesc, între candidatele la promovare în DN. Vorba aia, i-o fi dat Ologeanu pe Dronca si D. Mitu, dar au venit Varga, Foale, Diaconescu! Si UTA a pornit ca din puscă, învingând la Tg. Mures! A urmat locul 1 dar, din păcate, după câtiva pasi poticnelile. La o UTA care se... fixează cam greu în clasament și de la care "transpiră" tot mai frecvent nemulțumirile financiare ale jucătorilor ne-au interesat (pe moment!) următoarele două întrebări:

1. CUM SE FACE CĂ DIN PRINCIPALĂ CANDIDATĂ LA PROMOVARE, UTA NU-ȘI GĂSEȘTE CADENȚA DE FAVORITĂ?

2. CÂT INFLUENȚEAZĂ NEMULȚUMIRILE FINANCIARE EVIDENTE ALE JUCĂTORILOR EXPRIMAREA ÎN TEREN ȘI... LOCUL ÎN CLASAMENT?

Fără a atenta la... "competența" IRSOP-ului, ne-am oprit la un eșantion de patru jucători: GEORGE RADU - căpitanul echipei, DAN MĂNĂILĂ - suflul nou de anul trecut și noile achiziții, ANGELO FOALE și EMILIAN DIACONESCU...

DIACONESCU

1. Eu spun si acum că UTA are cea mai bună echipă din divizia A. Dar cred că suntem si lipsiti de sansă. La Alba Iulia am avut 4-5 situatii de gol, dar n-am băgat-o în poartă. Acum, sâmbătă, cu CFR Cluj, la pauză trebuia să fie cel puțin 3-0 pentru noi....

2. Conditii la UTA de pregătire, cazare, masă sunt excelente. Se pune problema banilor. Contractele de joc sunt neachitate si de aici cred că pleacă multe. Fiecare avem familie, avem copii... Dacă problemele financiare s-ar rezolva ne-am gândi, când am veni la stadion, numai la joc! Să sperăm că se va rezolva...

GEORGE RADU

1. UTA încă e favorită la promovare! Am avut un mic declin care se rezumă la faptul că am pierdut cele trei puncte acasă cu Dacia. La Alba Iulia... cred că a fost o cădere psihică după meciul cu Pitestiul. În ceea ce priveste promovarea rămân la părere că UTA e singura candidată la divizia națională! Dacă batem la Dej, mai stăm de vorbă!

2. Nemultumirile financiare sunt legate la UTA doar de neachitarea obligațiilor contractuale de către club. Nu știu cât influentează ele în mod direct prestatia jucătorilor în teren. Atmosfera e foarte bună... Nemulțumiti sunt... Dar eu, de exemplu, nu regret că n-am plecat în vară la Galați! Nu voi regreta niciodată!

ANGELO FOALE

1. A fost meciul ăla cu Pitestiul si apoi Alba Iulia... Eu stiu? Avem si ghinion. Cum a zis si nea Marcel, am pierdut acasă si afară dar jocul a fost bun! Culmea e că ghinionul ne urmăreste, asa că era să facem egal si cu Clujul. Ei cu nici o ocazie dar cu un gol, noi cu 20 de ocazii, și abia am câștigat...

2. Nu cred că nemultumirile financiare impietează asupra jocului. Se mai discută în vestiar... Înainte de meci însă toți uităm de treburile astea. Desi, dacă banii s-ar da la timp cred că moralul ar fi altul... Atmosfera la UTA rămâne totuși foarte bună! La o echipă foarte bună! Continuăm să ne batem pentru promovare...

MĂNĂILĂ

1. La UTA nu-i vorba de ghinion! Ghinion e putin spus!! Pur si simplu nu intră mingea în poartă!!! Mie nu-mi venea să cred că am pierdut cu Dacia! Alba Iulia, ce să zic, am trecut pe lângă ocazii rarisime... Sper că acum, după CFR Cluj, am depășit pragul acesta al ghinionului...

2. Sigur că nemultumirile financiare influențează exprimarea echipei în teren. În subconstient o simțim cu toții. Eu de exemplu nu mai pot să pun același suflet și dorință de luptă ca acum un an! Te gândești... Cred că jucăm că... trebuie să jucăm. Există însă o reținere!

ÎN LOC DE CONCLUZIE

Norocul, se zice, și ghinionul în definitiv, ți-l faci cu mâna ta. În viață sau... în fotbal. Că, de fapt, fotbalul e viața celor care s-au confesat mai sus... Cu litere mici sau pe alocuri cu majuscule, am înțeles că încredere în performanță există la UTA! Ar fi cam prima condiție pentru promovare. Prima, dar nu și suficientă! Nemulțumirile - tolerant fie spus încă în stare latentă - riscă să erupă. Cine le va atenua, sau, mă rog, canaliza spre furia dorinței de promovare? La mutare... Aradul! Statuia lui Ceala probabil așteaptă răspunsul...

DUKI POPOVICI

ȘUTURI ÎN ZID

de Marius Breazu

Despre acțiunea conducătorilor federației de a scoate forul fotbalistic de sub orice tutelă (în primul rând a MTS-ului) am mai scris. Dorind o autonomie totală, federalii fotbalului au ajuns să taie și să spânzure în fotbal după cum îi duce capul. Numai că efectul acestor transformări forțate se vede din ce în ce mai mult. Cluburi care s-au culcat astăzi cu statut amator s-au trezit profesioniste, probabil după modelul tot mai multor orașe-martir de astăzi, orașe ale căror locuitori au aflat după Crăciunul lui '89 cam ce s-a întâmplat cu vreo 10 zile înainte la Timișoara. Deci, indiferent că aveau sau nu posibilitățile necesare, cluburile au devenit profesioniste, după niște reguli care "închideau ochii" tocmai pentru ca toată lumea să le poată îndeplini. Efectul forțării notei se poate simți acum, după mai mult de 4 ani de la istorica hotărâre din aprilie 1992.

Ce s-a realizat de atunci? Este vorba în primul rând de separarea echipelor în două grupe distincte: cele fără probleme majore și cele care își duc traiul de pe o zi pe alta. Din prima categorie fac parte, nu întâmplător, doar patru echipe, toate din București: Steaua, Dinamo, Rapid și Național. Ele au profitat de anumite conjuncturi care le fac să privească de sus celelalte participante. Steaua și Dinamo au în spate două ministere susținute de banul public, Național este ținută de cea mai mare bancă din România, în timp ce Rapidul beneficiază de cine știe ce fonduri enorme. În plus, toate cluburile de mai sus dețin baze sportive proprii, ceea ce le oferă încă un atu în plus. Din acest punct de vedere, provincia se bate în continuare cu MTS-ul pentru obținerea stadioanelor, forul amintit făcându-se că nu vede, nu aude și, pe deasupra, tace din rațiuni pe care "interesele Bucureștiului o cere". De cealaltă parte, cei mici încearcă să stoarcă Legea Sponsorizării, făcută tocmai pentru ca nici un alt club să nu se poată ridica la nivelul celor din București pentru că, nu-i așa, economia de piață la care s-a raliat și fotbalul este extrem de acerbă. Și atunci, de ce să te lupți să-ți dobori adversarii, când poți să-i determini să nici nu se ridice măcar de la pământ? Cel mai bun exemplu este Craiova, singura care a mai pus probleme în ceea ce privește accesul la primele locuri. Si în acest caz bucureștenii au avut grijă prin diferite metode (Ioan Becali, lupte interne în cadrul clubului, arbitrii - vezi meciul recent disputat de Craiova contra lui Dinamo) să-i reducă la tăcere. Interesant mi se pare că oamenii care conduc cluburile din București se umflă în pene cu victoriile pe plan intern, mulțumindu-se să fie "fruntași la sat", înfrângerile din eurocupe trecând pe planul secund. Apropo de reprezentantele în Europa, de vreo doi ani și destui de mulți de-acum încolo, prezențele unor echipe din provincie vor fi cel puțin accidentale. Vă dați seama ce ar însemna o echipă din provincie în Champions League? De aceea, oamenii și-au luat toate măsurile posibile ca acest lucru să nu se poată întâmpla prea curând.

Profesionism carpatin

Nu-i mai puțin adevărat că situația prezentată este încurajată tocmai de oameni de fotbal din cadrul cluburilor din provincie care le cântă în strună miticilor din federație. Pentru că nu există club de fotbal din provincie în rândul căruia să nu existe cel puțin un om de paie, de obicei unul foarte bine plasat în organigrama grupării respective. Ei fac acest lucru tocmai pentru a trăi liniștiți la umbra "barosanilor", prinzând din când în când câte o fărâmitură scăpată printre degete de la masa "bogaților". Și pentru că veni vorba de oameni de paie, federația de fotbal poate fi asemuită, fără teama de a greși, unui adevărat șopron.

sc EDDA GOTIA & MANUSCRIS SRL

TIMIȘOARA ◆ CENTRUL COMERCIAL TOTALCO

Depozit "EDDA GOȚIA" ȘI TIPOGRAFIA MANUSCRIS

vinde EN GROS și AMĂNUNT

■ produse papetărie ■ birotică ■ rechizite școlare ■ hârtie și cartoane la formate, gramaje și culori diferite

ZILNIC între orele 10-18

tel. 056 / 164.363 int. 155

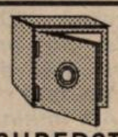

Nu-i vestiaru' seif de bancă

SUPERSTIȚIA LUI GEORGE RADU

După o complicată operație, căpitanul alb-roșilor din orașul de pe Mureș, **George Radu**, a revenit în meciul cu CFR Cluj. El și-a păstrat însă superstiția de-a nu-și scoate ceasul de pe mână în timpul dezechipării, ci doar în momentul intrării pe gazon, la încălzire.

TAVI FOALE ARE NECAZURI ȘI ÎN AFARA GAZONULUI!

Vinerea trecută, în jurul orei 9.00 dimineața, agentul nostru deghizat în cioară și instalat în Parcul Central i-a zărit pe **Octavian** și **Angelo Foale** ieșind în mare viteză din Catedrală. Pe moment omul nostru a crezut că-i vorba de vreun cutremur. Dezmeticindu-se, i-a observat pe băieții care racolează mașinile parcate în locuri intezise gata să-i înhațe Dacia roșie a lui Angelo. Ce mai, când cei doi au ajuns la locul faptei mașina era deja ridicată în macara. Au urmat negocieri, prezentările de rigoare și Poliția a fost convinsă să renunțe la amenda de 40.000 de lei. Totuși ceilalți 12.000, care reveneau "colecționarilor" de automobile oprite neregulamentar au fost achitați!

VIKI ROȘCA A ÎNFRUNTAT GALERIA

Și în timpul partidei cu ARO Câmpulung au continuat manifestările ostile ale galeriei față de antrenorul **Victor Roșca**. La scorul de 1-1, în inferioritate numerică, în loc de încurajări se puteau auzi sloganuri penibile de genul **"Ieși afară javră ordinară"** sau **"Roșca pentru noi este Ceaușescu doi."** La finele meciului contestatul tehnician a avut curajul să-i înfrunte pe "dușmanii" săi, veniți la vestiare. Și, se pare că, după câteva cuvinte, s-a produs mult așteptata împăcare. Care sperăm să fie definitivă!

"TASSOTTI" DIN NOU ÎN ALB-VIOLET?

Cu trei zile înaintea întâlnirii cu CFR Cluj, **Emilian Diaconescu** era incert acuzând o stare febrilă. Vineri a intrat totuși în cantonament, fiind prezent și sâmbătă pe gazon. Și a fost din nou printre cei mai buni, așa cum ne-am obișnuit deja. La întoarcerea spre casă, după meci, era să leșine. Nici nu-i de mirare, dat fiind faptul că febra urcase la 39,4, soția sa gândindu-se chiar să cheme salvarea. Până la urmă n-a fost însă cazul. Și pentru că am pomenit de pățaniile lui Diaconescu, să vă mai informăm că agentura a aflat că "Tassotti" a luat legătura cu boss-ii lui Poli, dnii **Boiț** și **Manea**, care s-au arătat interesați de un eventual transfer în primele zile ale lunii noiembrie!

PERIPEȚIILE TRIO-ULUI RITEȘ - POPESCU - BENCZIK

Miercuri CSM Reșița și-a disputat meciul de cupă cu Mine-Ral, la Rovinari, învingând cu 3-1. Echipajul automobilistic compus din **Iosif Riteș - Marius Popescu - Robby Benczik** a ajuns cu o întârziere de 25 de minute, datorită unui derapaj pe șoseaua umedă, mașina condusă de "Țeavă" ieșind în decor! Din fericire nu s-a spart decât un semnalizator. Băieții roș-negri și-au așteptat însă președintele, neînscriind decât atunci când l-au văzut în tribună!

VA JUCA FC ARAD ÎN MÂNECĂ SCURTĂ ȘI ÎN DECEMBRIE?

Scriam acum câteva săptămâni că antrenorul lui FC Arad Telecom, Ionuț Popa, a găsit o soluție originală la meciul cu Minerul Baia Borșa: scurtarea terenului! Duminică, la partida cu Phoenix Baia Mare, **Emanoil Gherghel**, spectator la acest joc a exclamat: ***"Fiți atenți la ăștia! După ce au scurtat terenul, acum și-au scurtat și mânecile la tricourile "Piene" pe care le-am adus din Italia."*** Agentul nostru a adăugat că n-ar fi mirat dacă arădenii ar juca în mânecă scurtă și în luna decembrie! Datorită superstiției, bineînțeles, din moment ce-au câștigat cu băimărenii.

TESTUL LUI CAROL OȚIL

Se știe că în etapa trecută, cu Corvinul Hunedoara, portarul titular al Gloriei, **Toader** a fost eliminat. El și-a ispășit însă suspendarea miercuri, în Cupa României. Cu toate acestea, magul din Govândari, **Carol Oțil**, l-a folosit la Craiova, cu Electroputere, pe Benga, el dorind să-l verifice ca titular, într-un joc oficial.

A GĂSIT UTA UN NOU SPONSOR?

Surprinzător, în jocul cu CFR Cluj textiliștii arădeni au avut pe tricouri inscripția BCR (Banca Comercială Română). Să fie vorba de vreo viitoare sponsorizare? Mai interesant este însă faptul că înaintea aceluiași meci un tip care s-a recomandat ca fiind venit din partea lui **Ilie Năstase** le-a promis gazdelor câte 250.000 de lei în cazul victoriei! Tot ce știm noi este că președintele Ologeanu a cerut sprijinul dlui Cataramă! Subiect de meditație pentru brava noastră agentură.

AGENTURA

div. C ARAD

GIGI BORUGĂ DIN EŞEC ÎN EŞEC

TRICOUL ROŞU BLĂNARUL - F.C. INEU 3-2.

Gazdele au condus cu 2-0 şi 3-1, în cele din urmă obţinând o victorie la limită. Au marcat: Răduţ, Ciumedean (2) respectiv Balaci (2). Au arbitrat: D. Herţeg - A. Cristea, M. Toderici.

TELECOM - VULTURII SOCODOR 6-0.

După înfrângerea din etapa trecută, gazdele şi-au adus aminte că au fost lideri şi au învins la un scor care nu necesită comentarii. Au marcat: Jurcă (3), Burcuş (autogol), Bucur, Arşi (din penalty).

Au arbitrat: Cl. Tripa - C. Ţandără, M. Axente jr.

CRIŞANA SEBIŞ - GLORIA CERMEI 4-1.

Scor exagerat, dar victoria Sebişului nu poate fi pusă la îndoială.

Au arbitrat: N. Dehelean - A. Czaher, N. Forton.

CRIŞUL CHIŞINEU CRIŞ - AVÂNTUL TÂRNOVA 0-2.

Rezultat surpriză, dar în condiţiile desfăşurării unei partide în spiritul fair-play-ului. Au marcat Tătaru şi Poienariu.

Au arbitrat: V. Ciurescu - St. Mercea, M. Bondar.

Costică Găman (antrenor Târnova): *"Vreau să-l relansez în fotbalul de performanţă pe Tătaru".*

ŞOIMII LIPOVA - ROMVEST ŞOFRONEA 2-0.

În sfârşit o victorie a echipei gazdă, care mai repară puţin moralul.

Au arbitrat: D. Ologeanu jr. - V. Havaşi, C. Vida.

INDAGRARA ARAD - CONAR ARAD 6-4.

Fiind beneficiare ale aceluiaşi teren, în partidele disputate acasă, cele două echipe au pus de un joc agreabil, amical şi cu multe goluri. Au marcat: I. Ardelean (2), Cr. Avram (2), Nescovici, Negrău respectiv Cuedan (4).

Au arbitrat: M. Câmpian - Tr. Enoiu, C. Belle.

VICTORIA NĂDLAC - GLORIA ARAD 3-1.

Echipa lui Gigi Borugă pierde teren, nici de această dată nereuşind nimic. Au marcat Aurel Ilea (3), respectiv Petic.

Au arbitrat: C. Tiulea - A. Păcurar, M. Gornic.

CFR ŞAGU - DACIA BELIU 3-0.

Echipa oaspete nu s-a prezentat la joc. Ar fi trebuit să arbitreze G. Oanţă - V. Toderici, I. Alb.

AGRO CURTICI - ŞOIMII PÂNCOTA 3-0.

Victorie clară a gazdelor, graţie golurilor reuşite de Tuef (2) şi Ichim.

Au arbitrat: M. Gudiu - D. Mocanu, L. Buda.

O.P.

1. INDAGRARA	10	7	1	2	36-14	22	+7
2. TELECOM	10	7	1	2	27- 9	22	+7
3. CERMEI	10	6	2	2	26-11	20	+5
4. TRIC. ROŞU	10	6	2	2	25-12	20	+5
5. ROMVEST	10	6	2	2	22-21	20	+5
6. TÂRNOVA	10	6	1	3	16-12	19	+4
7. GLORIA AR.	10	5	2	3	17-12	17	+2
8. NĂDLAC	10	5	2	3	27-28	17	-1
9. CFR ŞAGU	10	5	1	4	27-23	16	+1
10. PÂNCOTA	10	4	3	3	21-15	15	0
11. INEU	10	5	0	5	21-18	15	+3
12. CONAR	10	4	1	5	23-27	13	-2
13. ZĂDĂRENI	10	3	3	4	18-20	12	-3
14. CURTICI	10	3	2	5	19-22	11	-4
15. SEBIŞ	10	3	2	5	20-25	11	-4
16. SOCODOR	10	3	1	6	9-25	10	-5
17. CH. CRIŞ	10	2	3	5	21-27	9	-6
18. LIPOVA	10	2	2	6	17-29	8	-7
19. DOROBANŢI	10	2	1	7	16-26	7	-8
20. BELIU	10	0	0	10	6-38	0	-15

ETAPA VIITOARE

Et. 11: sâmbătă, 5 octombrie

Gloria Arad - Tr. Roşu; Pâncota - Telecom; Socodor - Sebiş; Conar - Zădăreni; Dorobanţi - Nădlac. **Duminică, 6 octombrie**: Romvest - Indagrara; FC Ineu - CFR Arad; Dacia Beliu - Curtici; Cermei - Cr. Ch.-Criş; Târnova - Lipova.

La 6-0, oaspeţii contestă... terenul!

PETROMUREŞ ZĂDĂRENI - DOROBANŢI 6-0 (1-0)

Stadion Mureşul, teren acceptabil, timp frumos, spectatori 30.
Arbitri: P. Bândea - Gh. Petrişor, D. Rusan.
Observator: I. Şandor.
ZĂDĂRENI: Bracaci (82, Pecican) - Lascu - Bukwa (cpt.), Avrămuţ (71, Matei), BONCA - Katona (69, S. Gheorghe), UNC, G. Bogdan, G. GHEORGHE (81, Tihulcă) - FELNACHICHI, ŢICALĂ.
Antrenor: M. Unc. Pe bancă: Barbu, S. Bogdan.
DOROBANŢI: Kasa (85, Iuhasz) - Marton - Moldovan (74, Falkus), Verba - Levai, Şiclovan, FAUR, Andreicovici, D. Balaş (cpt.) - Tapaszto, SZABO.
Antrenor: M. Jivan. Pe bancă: Godo, Farkaş.
Cartonaşe galbene: G. Bogdan, Verba, Faur.
Au marcat: KATONA (min. 27), cu un şut din interiorul careului, Verba de la oaspeţi fiind în acel timp faultat; G. GHEORGHE (min. 56), după o acţiune personală, şut din apropiere; FELNACHICHI (min. 61), aflat în ofsaid, fructificând o pasă a lui Ţicală; ŢICALĂ (min. 79), cu un şut din apropiere; BONCA (min. 82)după o acţiune individuală; S. GHEORGHE (min. 86), tot dintr-un şut din apropiere.
JUCĂTORUL MECIULUI: BONCA.

● După o primă repriză relativ echilibrată, în cea de-a doua gazdele au dominat categoric reuşind în această perioadă nu mai puţin de cinci goluri. ● Oaspeţii au cedat complet în repriza a doua, resimţind absenţa lui V. Erdei. ● De subliniat evoluţia tinerilor Unc, Felnachichi şi Ţicală. ● De remarcat că înaintea partidei oaspeţii au contestat valabilitatea omologării terenului!

O.P.

div. C CARAŞ

LA TOPLEŢ SE LOVESC ARBITRI

FOREST OLIMP ZĂVOI - ENERGIA POIANA MĂRULUI 4-0

Au marcat: Mălăiescu (11), S. Bătrânu (43), Radu (44), Mateiaş (49).

Eliminaţi: Mălăiescu (Forest) şi Mladin (Energia), pentru lovire reciprocă cu pumnul.

Arbitri: Gh. Tiuch - M. Lungocea (ambii Caransebeş), V. Botezatu (Herculane).

MINERUL COZLA - ARSENAL REŞIŢA 0-1

A marcat: Băcleşan (70).

Arbitri: S. Costachi - D. Miholcea, Fl. Biriş (toţi Bocşa).

MINERUL MOLDOVA NOUĂ - METROPOL TIROL 6-0

Au marcat: Pera (4), Gh., Stroie (25, 67), Jurj (36), Runcan (59), Goanţă (70).

Arbitri: V. Olar - Gh. Pârvu, D. Ţuchiluş (toţi Caransebeş).

MUNCITORUL REŞIŢA - MUNDUS CARANSEBEŞ 2-1

Au marcat: Selep (8), Deca (90) - Munteanu (57).

Arbitri: Gh. Gril - M. Jurcovici, M. Pane (toţi Bocşa).

MINERUL NERA BOZOVICI - CS ORAVIŢA 0-0

Eliminat: Negru (Minerul).

Arbitri: M. Vărzan - S. Mihart, I. Ban (toţi Caransebeş).

METALUL TOPLEŢ - DUNĂREA MOLDOVA NOUĂ 0-1

A marcat: [illegible]oima (26).

Marinescu şi Vasilescu, ambii Metalul, l-au lovit pe arbitrul de centru în min. 88, fără a fi eliminaţi din joc.

Arbitri: M. Nisif - T. Pârvulescu, Al. Verdeş.

MINERUL OCNA DE FIER - CANTARA CICLOVA 3-0

Au marcat: Ticău (5 - autogol), Videscu (58, 76).

Arbitri: D. Iacob (Herculane) - D. Ţigănele, I. Marcovici (ambii Reşiţa).

BISTRA GLIMBOCA - METALUL OŢELU ROŞU 0-4

Au marcat: Tiba (60), Sularu (70), Mationi (75), Dăbuleanu (82).

Arbitri: D. Micloşină - Gh. Surdu, M. Deliman (toţi Reşiţa).

ALEX IZVERNARI

CLASAMENT

1. METALUL OR	9	6	3	0	28- 6	21	+9
2. CAROMET	9	7	0	2	24- 7	21	+9
3. ARSENAL	9	6	2	1	18- 6	20	+8
4. CFR C_SEBEŞ	9	6	1	2	23- 7	19	+4
5. MUNCITORUL	9	6	1	2	18- 9	19	+4
6. ORAVIŢA	9	5	1	3	23- 7	16	+4
7. MINERUL MN	9	5	1	3	24-10	16	+1
8. DUNĂREA MN	9	5	1	3	14-12	16	+4
9. MUNDUS	9	3	4	2	25- 7	13	+1
10. ZĂVOI	9	4	1	4	14- 9	13	-2
11. TOPLEŢ	9	4	0	5	13-17	12	-3
12. METROPOL	9	3	1	5	13-30	10	-2
13. COZLA	9	2	2	5	16-22	8	-7
14. OCNA	9	2	1	6	9-23	7	-8
15. CICLOVA	9	2	1	6	9-25	7	-5
16. BOZOVICI	9	1	2	6	6-17	5	-10
17. GLIMBOCA	9	1	1	7	5-32	4	-11
18. ENERGIA	9	1	1	7	9-45	4	-8

ETAPA VIITOARE

Et. 10: Sâmbătă, 5 octombrie

Energia - C.F.R.; Metropol - Ocna de Fier; Ciclova - Zăvoi; Arsenal - Minerul MN; Mundus - Cozla; Caromet - Glimboca; Dunărea - Bozovici; Metalul OR - Topleţ; CS Oraviţa - Muncitorul.

CFR CARANSEBEŞ - CAROMET 1-0 (0-0)

Stadion CFR, teren bun, timp frumos, spectatori 1.000.
Arbitri: D. Vătafu (Caransebeş) - V. Mihuţ (Anina), M. Păunescu.
Observator: A. Cuzmanovici (Reşiţa).
Cartonaşe galbene: Nemeş, Ghiorghiosu, Semcici, Ciobanu.
Cartonaş roşu: Neagu.
CFR: AMBRUŞ - Zaharia, Balea, Ardeleanu, Stroia - PAULESCU (cpt.), David (70, DAN), NEMEŞ (69, Iancu) - Ghiorghiosu (62, Moacă), MANOLE.
Antrenor: I. Manole.
CAROMET: DORAN (cpt.) - Tahan, Neagu, Păsulă, BOJIN - CIOBANU, Semcici, DOGARU, Lozici - Botezatu (67, Bălan), Slătaru (67, Creţu).
Antrenor: S. Bica.
A marcat: MANOLE (min. 53), cu un şut de la 25 de metri.
Jucătorul meciului: MANOLE.

ALEMAO CA PE MARACANA

Derby-ul local s-a desfăşurat în general în limitele sportivităţii ● Ceferiştii au dominat reuşind o victorie meritată ● Linia de mijloc a gazdelor a fost mai laborioasă, reuşind să pună stăpânire pe cea mai importantă zonă a terenului şi să pericliteze permanent poarta Carometului.

ALEX IZVERNARI

div. C TIMIŞ

ÎN AŞTEPTAREA DERBY-ULUI

UNIREA PECIU NOU - BANCOM COMLOŞ 2-1 (2-1)

Au marcat: Ţărescu (9), Popa (33) - Chioibaş (13).

GHEORGHE ILICI (jucător Peciu): *"Meciul a fost foarte strâns, ambele echipe practicând un joc la rezultat. Cum am câştigat noi, tot aşa putea fi invers."*

Arbitri: Gh.Cutean-C.Avram, D.Ionescu

FĂGEŢIANA FĂGET - AS.CELULOZĂ 0-2 (0-1)

Au marcat: Durlă (4), Gherman (60).

CĂLIN ROSENBLUM (jucător Modern): *"Echipa noastră a făcut un joc bun, chiar dacă, pe alocuri, partida a fost presărată cu incidente soldate cu agresarea tuşierului Gabriel Pluştea"*

Arbitri: T. Lajos-G.Pluştea, V.Daminuţă.

TIMPURI NOI GIARMATA - VULTURII LUGOJ 3-1 (3-1)

Au marcat: Mamut (19), Todea (28), Moraru (44)-Bădău (42)

DIONISIE GANEA (antrenor Giarmata): *"Scorul acestui joc putea fi mult mai mare, dar totul este bine când se termină cu victorie."*

Arbitri: D. Popescu - Gh. Miloi, R.Avram

A.C. RECAŞ - G.P.L. SĂCĂLAZ 5-1 (3-0)

Au marcat: Otiman (9), Micu (24), Niţu (27, 72), Copaci (71) - Apostol (88).

ANDREI OTIMAN (jucător Recaş): *"Am jucat bine, fapt care îl dovedeşte şi scorul. Ne-am creat multe ocazii de a marca însă unele dintre ele le-am ratat cu seninătate."*

Arbitri: Gh. Stănescu-I.Juravle, Gh. Nicola.

MONDIAL LUGOJ - AZUR ŞAG 1-1 (1-1)

Au marcat: Popovici (28 - penalty) - Frunză (38 - penalty)

FLORIN MIEREA (obs. meciului): *"A fost o egalitate cam perfectă, deoarece factura tehnică a jocului a fost mediocră. Poate un plus de reacţie din partea celor din Şag."*

Arbitri: C.Făniţă-M.Boboc, Gh.Hegheduş.

MUREŞUL CENAD - ŞOIMII TEXTILA 2-1 (1-0)

Au marcat: Popa (22), Nicolici (74) - Fazekaş (65)

TICĂ GORUNĂ (antrenor Şoimii): *"Nu vreau să fac pe viteazu, dar calitatea arbitrajului de la această partidă a fost sub orice critică. Nu m-am plâns niciodată, referitor la acest aspect, dar acum a întrecut oricare măsură"*

Arbitri: I.Buna - I. Lazăr, S. Chiorpec (toţi din Lugoj)

F.C. JIMBOLIA - UNIREA SÎNNICOLAU MARE 2-1 (2-0)

Au marcat: Botnăraş (13, 39) - Toma (54 - penalty).

ŞTEFAN DROTOVICI (preşedintele Sînnicolau): *"Am jucat foarte slab şi ca atare am pierdut. De fapt nici un joc nu seamănă cu altul..."*

Arbitri:V.Igna-N.Pleşa, N.Istrat.

LAMINORUL NĂDRAG - OBILICI SÎNMARTINUL SÎRBESC 1-0 (1-0)

A marcat: Gros (43).

SANDU DUMITRAŞCU (organizator Sînmartin): *"În acestă partidă unii au ratat, iar alţii au dat gol. Sper să nu mai trăiesc asemenea momente."*

Arbitri: Z. Ciev - C. Dobrişan, Ad. Onica.

DAN GÂRLEA

CLASAMENT

1. RECAŞ	8	7	0	1	22- 7	21	+9
2. CENAD	8	6	0	2	19- 9	18	+3
3. PECIU	8	6	0	2	15-10	18	+3
4. TEHNOLEMN	8	5	1	2	14-10	16	+1
5. SÂNMARTIN	8	5	0	3	29-14	15	+6
6. GIARMATA	8	5	0	3	12- 9	15	+3
7. BUZIAŞ	8	4	2	2	10- 7	14	+2
8. ŞAG	8	4	1	3	21-11	13	+1
9. ŞOIMII	8	4	1	3	19-12	13	+1
10. MODERN	8	4	0	4	18-15	12	+3
11. SÂNNICOLAU	8	3	2	3	9- 8	11	+2
12. COMLOŞ	8	3	0	5	18-14	9	-3
13. SĂCĂLAZ	8	2	2	4	12-21	8	-4
14. MONDIAL	8	2	1	5	10-13	7	-8
15. NĂDRAG	8	2	1	5	7-23	7	-5
16. FĂGET	8	2	0	6	10-23	6	-6
17. VULTURII	8	1	1	6	11-23	4	-5
18. JIMBOLIA	8	1	0	7	6-33	3	-9

ETAPELE VIITOARE

Et. 9: 1 octombrie

Comloş - Făget; Şoimii - Peciu Nou; Şag - Cenad; Buziaş - Mondial; Săcălaz - Tehnolemn; Obilici - Recaş; Vulturii - Nădrag; Sânnicolau - Giarmata; Modern - Jimbolia.

Et. 10: 5 octombrie

Făget - Jimbolia; Giarmata - Modern; Nădrag - Sânnicolau; Recaş - Vulturii; Tehnolemn - Obilici; Mondial - Săcălaz; Cenad - Buziaş; Peciu Nou - Şag; Comloş - Şoimii.

Lemnarii în vervă deosebită

TEHNOLEMN - BUZIAŞ 3-1 (2-0)

Stadion Tehnolemn, teren bun, timp frumos, spectatori 200.
Arbitri: M. Râmniceanu - P. Pecarov, M. Haneş.
Cartonaşe galbene: Damaschin, Crăciun.
Cartonaş roşu: Damaschin (54).
TEHNOLEMN: Costinean - BUZDUN - Damaschin, Zaharia, ŢUGUI - CORCOVEANU (cpt.), Călin, Holcz, Bledea (85, Bîgu) - Colcovan, ILCU (87, Boboc).
Antrenor: Ciprian Urican. Pe bancă: Satmari, Albert, Vidrean, Elemberger.
BUZIAŞ: Badea - Crăciun (46, Barna) - Alexandru, Toma, Stanovici - STĂNESCU, Berceanu, Petcu (22, Jurcă), Lăzărescu (cpt.) - Seceleanu, Miclea (53, Forţ).
Antrenor: Adrian Crăciun. Pe bancă: Gherasim.
Au marcat: CORCOVEANU (min. 35), reluarea de la 6 m, mingea venind din bară, după ce fusese şutată de Ilcu dintr-o lovitură liberă de la 20 m; BLEDEA (min. 43), şut de la 4 m, în urma centrării lui Colcovan; HOLCZ (min. 79), reluare cu capul în urma unui corner executat de Ilcu; JURCĂ (min. 81), care a driblat şi pe portarul Costineanu, după ce se infiltrase printre Buzdun şi Călin.
Jucătorul meciului:ŢUGUI.

● A fost o partidă plină de angajament şi disciplină tactică din partea echipei gazdă, care a dominat pe întregul parcurs al celor 90 de minute. S-a observat un plus de valoare din partea lemnarilor, fapt ce mă face să cred că în Fratelia nu se mai joacă după ureche. De asemenea, de remarcat, este simbioza între voinţa şi priceperea strategiilor tactice puse în aplicare. ● De cealaltă parte, echipa din Buziaş şi fără aportul a doi titulari, Faimoc şi Mihăilescu, a dat o replică destul de palidă faţă de jocurile disputate anterior. Cu toate acestea jocul a fost curat, iar rezultatul echitabil, neexistând nici un fel de dubiu.

CIPRIAN URICAN (antrenor secund Tehnolemn): *"Sunt fericit pentru rezultat, ţinând cont că am fost singur la acest joc. De asemenea sunt foarte mulţumit că băieţii m-au ascultat , practicând un joc de calitate, respectând în totalitate sarcinile tactice pe care le-am cerut."*

ADRIAN CRĂCIUN (antrenor Buziaş): *"De data aceasta nu am reuşit să fim atât de proaspeţi în joc, faţă de alte partide. Am întâlnit o echipă destul de bună, iar victoria adversarilor noştri o consider meritată."*

DAN GÂRLEA

TOP & ANTI TOP

ÎNTRE CEZAR...

1. **CFR CARANSEBEŞ.** Lucian "Alemao" Manole şi cu feroviarii lui au stopat liderul, în derby-ul etapei

2. **AC RECAŞ.** Impulsionată de veşnic tânărul Andrei Otiman, fruntaşa seriei continuă să-şi spulbere toţi adversarii.

....

10. **FC JIMBOLIA.** Incredibil dar adevărat, a mai câştigat şi echipa de la frontieră. Fiind mai aproape de Belgrad, jimbolienii s-au molipsit probabil de la frumoasa victorie a lui Crvena Zvezda în faţa lui Kaiserslautern!

....

2816. **OBILICI SÂNMARTINU SÂRBESC** Continuă bătăile de cap ale "piticului" Dumitraşcu. La Sânmartin nu se mai găsesc algocalmine!

....

9863. **DACIA BELIU.** Neprezentare cu CFR Şagu. Dacia a înţepenit! Sau şi-a dat seama că N-ARE ROST!

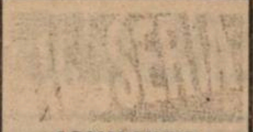

COMMANDO VIOLA ULTRA CURVA SUD

Anunţă o şedinţă extraordinară pentru marţi, 1 octombrie, ora 15,00 la locul obişnuit de la "peluza sud", în vederea pregătirii deosebite a meciului "POLI" - UNIV. CRAIOVA. Se distribuie fulare "ULTRA VIOLA"!

C.V.U.C.S.

SUPORTER CLUB U T A "RED FIGHTERS"

● După greva de avertisment de 15 minute, sâmbătă am continuat să ne încurajăm favoriţii.

● Cei care posedă legitimaţii şi continuă să ocolească galeria, riscă să rămână fără ele!

● Pentru deplasarea "Red Fighters" la Dej, înscrierile se fac miercuri, 2 octombrie, între orele 17.00 Şi 19.00, în faţa stadionului UTA. Preţul, doar 10.000 lei. Disponibile mai multe autocare, funcţie de solicitanţi!

● În curând fularele "Red Fighters"!!!

URECHEA CIULITĂ

FLORIN MACAVEI (Dinamo): *Împotriva lui Poli în primăvară, la Timişoara, a marcat Bătrânu. Sâmbătă a înscris Contra. La următorul meci va fi rândul meu!"*

STELIAN ANGHEL, în pauza meciului UMT - CFR, către Petre Muşat: *"Ce, eşti arbitru de rezervă de eşti aşa negru?"*

TAVI FOALE, după meciul CFR - ASA Tg. Mureş: *"Dacă mă întrebi acum, nu-mi mai ştiu data naşterii".*

FANE BATHORY (antrenor secund Deta), la coborârea din autocar a lui Ghiţă Chimiuc, Bata Feniaţ, Sorin Capsali şi Ghiţă Ochişor: *"Suntem mai grei decât grămada echipei de rugby a Franţei"*

TEODOR GHERLEA (organizator competiţii la UTA): *"Un moment bun în viaţa echipei UTA a fost aducerea lui Iosif Lereter de la Timişoara. Ar fi păcat ca acum să ratăm un alt moment bun, adică aducerea lui Titi Varga."*

VASILE TRANDU (preşedintele secţiei de fotbal UMT): *"Noi (n.r. UMT-ul) le-am dat toate actele pentru legitimarea lui Urai la Poli. Le-au ţinut o noapte, după care ni le-au dat înapoi spunând că nu au nevoie de ele acum."*

SAVA SIMCELESCU, după partida CFR - ASA: *"Cred că de luni îl schimb şi pe Foale"*

GHEORGHE CSORCSERI, antrenor ASA: *"Dacă până în 15 octombrie nu găsim pe cineva să ne ajute cu bani, închidem prăvălia."*

ANGELO FOALE (UTA): *"Nu zic nimic acum, o să vorbesc după ce încep să dau goluri. Deocamdată trag în bară, în capul portarilor adverşi de a leşinat şi liberoul de la Alba Iulia."*

DAN MĂNĂILĂ (UTA): *"Aş renunţa bucuros încă două luni la banii care mi se cuvin pentru contract, numai să-l văd pe Varga jucând din nou alături de noi."*

HORIA DAVID (Tele Europa Nova) la conferinţa de presă de joi: *"Având în vedere că Săvoiu are patru galbene şi Guşatu este accidentat, cine va juca vârf în meciul cu Dinamo?"*

TRAIAN SENCU, în replică: *"Pedro!"*

BUGS BUNNY

CAMERA ASCUNSĂ A LUI FOTOFUCHS

UTA
ECH
Ca arbitru, nu contează să ajungi în FIFA, important e... să ajungi preşedinte!

DIN ÎNVĂŢĂMINTELE LUI DAN OLOGEANU CĂTRE FIUL SĂU... DAN OLOGEANU

PLICUL CU SURPRIZE

■ **ATTILA BIRO, Timişoara.** Nu am renunţat la această rubrică, dar în plin sezon competiţional găsim cam greu spaţiu în cele 12 pagini ale "Fotbal vest"-ului. Probabil ne veţi întreba de ce nu revenim la 16 pagini. Iată şi răspunsul, pe care-l bănuiţi de altfel; acest fapt ar necesita scumpirea ziarului, ceea ce este ultimul lucru pe care am dori să-l facem. În aşteptarea unor vremuri mai bune, trebuie să cuprindem toate evenimentele în spaţiul existent la ora actuală. Despre caseta meciului Jiul - Poli vă putem spune următoarele: Călin Păltinean a fost singurul care a primit undă verde să filmeze partida, deoarece o face pentru FRF. În aceste condiţii, dacă ar fi transmis caseta la emisiunea "Procesul etapei", ar fi încălcat înţelegerea cu federaţia şi TVR1. Şi cum el mai are de filmat câteva jocuri în acest campionat la Petroşani, exista riscul ca să fie oprit în viitor de organizatorii din Valea Jiului. Cât despre eventualele transferuri ale Politehnicii, deocamdată ne-am mulţumi să fie perfectate măcar cele de care aţi pomenit. Decât nimic, ar fi totuşi ceva. Ne bucurăm că ne-aţi scris şi vă aşteptăm în continuare cu sugestii.

■ **MARIUS GHIŢULEASA, Timişoara.** Din păcate, aţi fost foarte optimist în ceea ce o priveşte pe Poli. Am crezut şi noi că anul acesta ar fi fost posibilă o clasare în zona UEFA. Se pare însă că obiectivul acesta este prea măreţ pentru ambiţiile conducerii actuale. Cât despre emisiunea lui Ovidiu Ioaniţoaia... Orice comentariu este de prisos. Constatările dvs. sunt foarte normale.

■ **BOGDAN CLEP, Arad.** Problemele pe care le-aţi ridicat au fost dezbătute pe larg în "Fotbal vest". Aveţi perfectă dreptate în tot ceea ce afirmaţi. Dacă Antonio Matarrese şi-a prezentat demisia după insuccesul naţionalei Italiei la Euro '96, era culmea ca acelaşi lucru să-l facă şi Mircea Sandu. Aţi văzut vreodată un urs depărtându-se de un butoi cu miere? Despre cazul Titi Varga nici nu ne mai vine să pomenim. Dar Dinamo e... Dinamo, iar România e... România!

■ **CLAUDIU GHEŢI, Timişoara.** Cupa UEFA este cam departe de Timişoara la ora actuală. Dar nu este încă totul pierdut. Cât despre viitorul echipelor româneşti în eurocupe... aţi sesizat foarte bine perspectivele pe care le avem. Mulţumim pentru urări.

ALESSANDRO BIANCONERO

P.S. Domnii **Daniel Stanciu** (Timişoara), **Zoltan Molnar** (Timişoara), **Cornel Suciu** (Buziaş) şi **Gabriel Teszary** (Lugoj) sunt rugaţi să vină la redacţie sau să ne contacteze telefonic, pentru a-şi ridica tricourile cu inscripţia "Fotbal vest" câştigate la concursul nostru.

PETRE FĂNIŢĂ A FOST REEXMATRICULAT

Dacă în urmă cu două săptămâni vă anunţam că fostul arbitru divizionar, **Petre Făniţă**, a fost reprimit în corpul de observatori, ne facem cuvenita datorie de a vă anunţa că nea Fane a fost trecut iarăşi în rezervă de forul condus de **Dănuţ Laţa.** Aşa că, după incidentul de la partida Sânandrei - Carani, unde centralul **Olimpiu Simianschi** a fost bătut iar observator era **Petre Făniţă** s-a stabilit (de cine!?) ca acesta din urmă să nu mai fie delegat. Dar Fane nu a fost anunţat în mod oficial. Până acum.

GABRIEL PLUŞTEA A FOST BĂTUT!?

La partida de divizia C, FĂGET - MODERN, scor 0-2, arbitrul asistent **Gabriel Pluştea** (la o fază din care oaspeţii au marcat un gol, iar gazdele au reclamat ofsaid) a fost "tras" la răspundere de portarul Tonţ din Făget. GABRIEL PLUŞTEA: ***"A fost o fază în care trei atacanţi ai echipei MODERN au scăpat pe contraatac - fără ca respectivii să fie afară din joc - soldându-se cu gol. După ce am alergat către centrul terenului, am fost agresat (cu un pumn în gât şi o palmă) de către portarul Tonţ şi ceva şpiţuri în fund de alţi jucători şi spectatori, meciul întrerupându-se 7-8 minute. Menţionez că centralul Tiberiu Lajos nu mi-a spus cum se numeşte jucătorul care m-a lovit. De asemenea nici observatorul Olteanu (din Lugoj) nu a avut o atitudine civilizată faţă de mine, adresându-mi diferite cuvinte jignitoare, iar pe deasupra a mai afirmat că nu s-a întâmplat nimic. Oricum eu nu mă voi opri aici, voi înainta un raport suplimentar comisiilor competente."***

FĂRĂ PRELUARE

"TOTO" FAIMOC ŞI-A CUMPĂRAT MAŞINĂ

Cunoscutul fotbalist **Ion "Toto Schillaci" Faimoc** actualmente la Sport Club Buziaş, şi-a cumpărat maşină tocmai de la Turnu Severin, de la un cumnat al său. Cum Toto al nostru şi-a primit permisul de conducere foarte recent, nu a putut fi decât copilot deoarece la bord l-a luat pe prietenul său **Nicolae Crişan**, zis Piticul, şi el fotbalist la Giarmata. Drumul de la Turnu Severin la Timişoara l-au parcurs remorcaţi, deoarece nu cunoşteau puterea SKODEI 120 L.

MOŞ ZĂPADĂ SE ÎNTOARCE

Plecat de mai multă vreme în concediu, ***Cornel Bălănescu***, zis Moş Zăpadă, a reuşit şi de această dată să ajungă pe meleaguri moldave, tocmai la Rădăuţi-Prut, via Drăgăşani. Dacă pe vremea când arbitra, tot din zona respectivă s-a întors cu o pereche de ghete bleu jandarm, de această dată nu şi-a adus decât un pix cu două feţe şi tot made în Ucraina. Poate notele acordate arbitrilor, când va oficia ca observator, vor fi scrise cu faţa nu cu dosul pixului.

ŞTEFAN DROTOVICI LA FINELE CARIEREI!

Preşedintele echipei Unirea Sînnicolau Mare, ***Ştefan Drotovici***, este pe punctul de a renunţa la această funcţie care a slujit-o până acum cu mult devotament şi cinste. "***Sunt la zi cu toate, nimeni nu-mi poate reproşa nimic. Nu vreau să se spargă oalele numai în capul meu şi nici să mă consolez cu pilule. Azi voi discuta cu sponsorii şi cred că decizia mea de a renunţa este irevocabilă.*** ", a ţinut să precizeze dl. ***Ştefan Drotovici***. Nea Fane, noi îţi dorim sănătate şi hotărârea îţi aparţine.

VASILE PAŞCA DIN NOU LA FOTBAL

Fostul vicepreşedinte al echipei Electrica Timişoara, ***Vasile Paşca***, dar şi liderul de sindicat al R.A.T. Timişoara este preocupat permanent de mişcarea fotbalistică a sindicatului. El conduce echipa acestei regii în campionatul inter-R.A.T.T-uri. Adică R.A.T. Timişoara -Cluj 3-2, R.A.T.T.-Turda 5-3, R.A.T.T.-Arad 5-3, Cluj-R.A.T.T. 0-1, Turda-R.A.T.T. 1-4, Arad-R.A.T.T. 0-5, R.A.T.T.-Baia Mare 6-2, Baia Mare-R.A.T.T. 0-0. Peste o etapă va urma finala. Se preconizează ca turneul final să se ţină la Arad, deoarece R.A.T. Arad împlineşte în această toamnă 75 de ani.

ÎN FRATELIA SE FILMEAZĂ!

Partida Tehnolemn-Buziaş a fost pregătită cu multă grijă de organizatori încă din cursul săptămânii trecute. S-au vopsit băncile de rezervă, s-au reparat gardurile şi s-a instalat un foişor, de unde s-a filmat de către Alin Radovan de la T.E.N. Aşadar, în premieră s-a televizat în fratelia şi Mihai Firu, zis Berlusconi a fost fericit.

MAI SUNT ŞI ARBITRII LĂUDAŢI

Alături de ***Sorin Costachi*** (Bocşa), un arbitru căruia îi prevedem o ascensiune rapidă în ierarhia cavalerilor fluierului în Caraş-Severin se impune şi numele lui ***Dan Vătafu*** din Caransebeş, în vârstă de 28 de ani. Acesta a condus impecabil partida CFR-CAROMET, derby-ul caransebeşan, despre care se făceau mari speculaţii înainte de meci. Desemnat cu curaj de preşedintele comisiei de arbitri, ***Cornel Corocan***, tânărul Vătafu a demonstrat că atunci când "şira spinării" ţi-e dreaptă, ascensiunea este asigurată.

AJF CARAŞ NU IARTĂ

Antrenorul Nicolae Florgi a fost sancţionat cu 6 etape de suspendare şi 100.000 lei amendă pentru injurii aduse arbitrilor, observatorilor şi membrilor AJF, la meciurile Oţelul Roşu-CFR Caransebeş şi Foresta Zăvoi-Metalul Oţelul Roşu. Antrenorul secund al CAROMET-ului ***Petru Bona***, a fost suspendat 3 luni şi 30.000 lei amendă pentru scuiparea arbitrilor după meciul cu Minerul Moldova Nouă!

RASPUŢIN

Magazinul MAGNET
din str. Ungureanu Nr. 17 (vizavi de Clinicile Noi)
Vă oferă o gamă variată de produse electrocasnice cu plata în rate:
TEFAL
MOULINEX
BRAUN
OCEAN:
- frigidere
- combine frigorifice
- aragaze
- masini de spalat cu cuve inox
Informatii suplimentare la sediul firmei: Str. Paris 2A, tel.

PRODUCĂTORI ŞI CONSUMATORI DE CARTOFI!
Puteţi asigura păstrarea peste iarnă în condiţii optime a cartofilor folosind
KEIM STOP
produs care se utilizează cu succes în toată Europa
KEIM STOP inhibă încolţirea cartofilor, diminuează deshidratarea şi asigură prospeţimea acestora pe o perioadă de păstrare de cel puţin 7 luni.
KEIM STOP se aplică cu uşurinţă şi nu prezintă nici un fel de riscuri, doza de utilizare fiind de 1kg/tonă de cartofi
tel./fax 056/145.897; 056/311.602
Furnizor: ALCEDO SRL

ITALIA

PER L'INTER NON E FACILE DI GIOCARE A BERGAMO

ATALANTA - INTER 1-1 (0-1)

Stadion Atleti Azzurri d'Italia, spectatori 30.000.
Arbitru: Pierluigi Pairetto (Nichelino), 191 jocuri arbitrate în Serie A.
Cartonaşe galbene: Morfeo, Fresi.
ATALANTA: Pinato - Foglio (90, Tresoldi), Sottil, Herrera, S. Rossini - Sgro', Gallo, D. Fortunato (46, Persson) - Inzaghi, Morfeo (86, Rustico), Lentini.
INTER: Pagliuca - Angloma, M. Paganin, Fresi, Pistone - Ince, Zanetti, Winter, Sforza - Branca (77, Zamorano), Djorkaeff.
Au marcat: DJORKAEFF (45), INZAGHI (85).

LAZIO - PARMA 2-1 (1-0)

Stadion Olimpico, spectatori 40.000.
Arbitru: Anthony Boggi (Salerno), 74 jocuri arbitrate în Serie A.
Cartonaşe galbene: Nedved, D. Baggio, Cannavaro, Crippa.
LAZIO: Marchegiani - Negro, Favalli, Chamot, Nesta - Okon (90, Marcolin), Fuser, Nedved - Protti, Casiraghi, Signori (82, Rambaudi).
PARMA: Bucci - Ze Maria, Cannavaro, Sensini, Thuram - Crippa, D. Baggio, Bravo, Strada (64, Melli) - Chiesa, Zola.
Au marcat: PROTTI (27), CASIRAGHI (61), D. BAGGIO (65).

MILAN - PERUGIA 3-0 (1-0)

Stadion Giuseppe Meazza, spectatori 47.000.
Arbitru: Stefano Farina (Novi Ligure), 18 jocuri arbitrate în Serie A.
Cartonaşe galbene: Eranio, Panucci, Giunti, Castellini.
Cartonaş roşu: Boban (min. 68).
MILAN: Rossi - Panucci, Vierchowod, Costacurta, Maldini - Ambrosini (46, R. Baggio), Desailly, Boban, Eranio (81, Locatelli) - Weah, Simone (72, F. Galli).
PERUGIA: Kocici - Castellini, Goretti, Di Cara, Di Chiara (27, Manicone) - Gautieri (72, Pagano), Kreek, Giunta, Pizzi - Negri, Allegri (56, Rapaici).
Au marcat: WEAH (2), WEAH (71), R. BAGGIO (77).

PIACENZA - VICENZA 1-0 (1-0)

Stadion Galleana, spectatori 12.000.
Arbitru: Giancarlo Lana (Torino), 5 jocuri arbitrate în Serie A.
Cartonaşe galbene: Tramezzani, Luiso, Mendez, M. Rossi, Amerini, Maini, D'Ignazio, Lopez.
PIACENZA: Taibi - Lucci - M. Conte, Pari, Tramezzani - Di Francesco, Pin, Valtolina, Scienza - Luiso (72, Moretti), Piovani.
VICENZA: Mondini - Mendez, Lopez, Sartor, Beghetto - D'Ignazio, Sotgia (46, M. Rossi), Viviani (71, Amerini), Maini - Murgita, Cornacchini (46, Otero).
A marcat: LUISO (43).

REGGIANA - ROMA 1-1 (0-1)

Stadion Giglio, spectatori 15.125.
Arbitru: Stefano Braschi (Prato), 43 jocuri arbitrate în Serie A.
Cartonaşe galbene: Gregucci, Trotta, Annoni, Di Biagio.
REGGIANA: Ballotta - Grün - Gregucci (90, De Napoli), Hatz, Tonetto - Sabău, Mazzola, A. Carbone (58, Valencia), Schenardi - Tovalieri, Pedone (75, Sciacca).
ROMA: Sterchele - Annoni, Trotta, Aldair, Lanna - Carboni, Di Biagio, Tommasi, Thern - Balbo (90, Dahlin), Fonseca (76, Berretta).
Au marcat: TOMMASI (7), VALENCIA (77).

SAMPDORIA - NAPOLI 0-1 (0-0)

Stadion Luigi Ferraris, spectatori 25.000.
Arbitru: Roberto Bettin (Padova), 53 jocuri arbitrate în Serie A.
Cartonaşe galbene: Mihajlovici, Franceschetti, Balleri, Baldini, Colonnese.
SAMPDORIA: Ferron - Mihajlovici - Balleri, Mannini, Evani - Franceschetti (75, Salsano), Karembeu, Veron (62, Zanini) - Iacopino (80, Carparelli), Mancini, Montella.
NAPOLI: Taglialatela - Cruz - Colonnese, Ayala, Milanese - Baldini, Pecchia, Turrini (73, Esposito) - Caccia, Beto (81, Boghossian), Caio (64, Crasson).
A marcat: BETO (71).

UDINESE - BOLOGNA 2-2 (2-1)

Stadion Friuli, spectatori 20.000.
Arbitru: Daniele Tombolini (Ancona), 19 jocuri arbitrate în Serie A.
Cartonaşe galbene: Calori, Sergio, Rossitto, De Marchi, Tarozzi.
UDINESE: Battistini - Helveg, Calori, Bia, Sergio (84, Pierini) - Rossitto, Desideri, Al. Orlando (54, Giannichedda), Bertotto - Bierhoff, P. Poggi (80, Amoroso).
BOLOGNA: Antognoli - Tarozzi, De Marchi (69, Shalimov), Torrisi, Pavone (46, Magoni) - Paramatti, Marocchi, Bergamo - P. Bresciani (15, Nervo), Kolyvanov, Andersson.
Au marcat: BIA (6), BIERHOFF (17), MAROCCHI (40), NERVO (84).

VERONA - CAGLIARI 2-2 (1-2)

Stadion Bentegodi, spectatori 15.394.
Arbitru: Loris Stafoggia (Pesaro), 85 jocuri arbitrate în Serie A.
Cartonaşe galbene: Binotto, Pancaro, Lonstrup.
VERONA: Gregori - Fattori - Vanoli, A. Paganin (13, Caverzan), Bacci, Siviglia - Ficcadenti, Manetti, Cammarata - Orlandini (46, Binotto), De Vitis (71, Maniero).
CAGLIARI: Pascolo - Pancaro, Vega, Villa, Bettarini - Sanna (90, Tinkler), Bisoli, Lonstrup - D. Silva, Cozza (65, Bressan), Romero (68, Muzzi).
Au marcat: D. SILVA (7), VILLA (32 - AUTOGOL), COZZA (34), BINOTTO (49)

JUVENTUS - FIORENTINA 1-0 (1-0)

Stadion Delle Alpi, spectatori 35.000.
Arbitru: Fiorenzo Treossi (Forli), 33 jocuri arbitrate în Serie A.
Cartonaşe galbene: Carnasciali, Pessotto, Oliveira, Schwarz, Porrini, Falcone, M. Orlando, Boksici.
Cartonaş roşu: Boksici (min. 90).
JUVENTUS: Rampulla - Porrini, Montero, Ferrara, Pessotto - Deschamps, A. Conte, Di Livio (68, Iuliano) - Del Piero (18, Jugovici), Padovano (75, N. Amoruso), Boksici.
FIORENTINA: Toldo - Carnasciali, Firicano, L. Amoruso (72, Baiano), Falcone - Piacentini, Schwarz, Cois (66, Robbiati), Rui Costa - Oliveira (84, M. Orlando), Batistuta.
A marcat: PADOVANO (8).

● Echipele care au evoluat doar în Serie A de-a lungul anilor, Juventus şi Inter, au rămas singurele neînvinse în această ediţie de campionat. Performeră a etapei a 4-a poate fi considerată Napoli, care a izbutit singura victorie externă. S-au marcat 21 de goluri, fiind consemnate doar două cartonaşe roşii.

● Aşteptatul derby dintre Juve şi Fiorentina n-a oferit prea multe faze de excepţie, gazdele reuşind un gol în startul partidei, apărat cu străşnicie până în final. Au mai fost şi trei bare, Jugovici, Conte, respectiv Batistuta, accidentarea lui Del Piero şi eliminarea lui Boksici. Toscanii au cedat a 40-a oară la Torino, a 7-a oară consecutiv, iar în duelul antrenorilor Marcello Lippi a obţinut a 6-a victorie în faţa lui Claudio Ranieri, singura remiză fiind înregistrată în ediţia '90-'91, când primul conducea destinele lui Cesena, celălalt luând loc pe banca lui Cagliari.

● La un punct de alb-negri se află Milan, lipsită în partida cu Perugia de aportul lui Baresi, Savicevici, Davids şi Albertini. Deşi scorul aparent ne scuteşte de prea multe comentarii, victoria n-a fost chiar atât de uşor obţinută, oaspeţii obligându-l pe Rossi la 3 intervenţii de excepţie. Weah a punctat din nou în stilul său personal, iar Baggio a marcat unul din cele mai frumoase goluri din carieră, din lovitură liberă. Interesant este faptul că rosso-neri s-au desprins după eliminarea lui Boban (min. 67).

● A sosit momentul primului succes pentru Lazio, antrenorul Zeman aliniind chiar din primul minut trio-ul Protti - Casiraghi - Signori. Oaspeţii, care l-au avut cel mai periculos om tot pe Enrico Chiesa, nu-şi revin după ratarea primelor două obiective ale sezonului: Coppa Italia şi Cupa UEFA. Nici introducerea celui de-al treilea atacant, Alessandro Melli, n-a dus la remiza mult dorită.

● Egalitate a fost însă la Bergamo, în derby-ul lombard. A 3-a a milanezilor în tot atâtea partide susţinute în ultima săptămână, incluzând-o şi pe cea din Cupa UEFA, cu Guingamp. Realitatea este că băieţii lui Roy Hodgson nu prea joacă nimic. După golul lui Djorkaeff, în repriza secundă acţiunile periculoase ale Inter-ului au fost destul de rare şi astfel victoria aşteptată la Bergamo de 17 ani (1-0 în 1979) nu s-a realizat. La oaspeţi a lipsit Ganz (operat de menisc), iar Atalanta a fost nevoită să recurgă la portarul de rezervă, Pinato, Micillo fiind accidentat.

● Şi să continuăm cu remizele. După două victorii externe consecutive friulanii, conducând la un moment dat cu 2-0, s-au şi crezut învingători. Dar Bologna, în rândul căreia a debutat cu succes Igor Shalimov, şi-a adus aminte că în ultimele 6 apariţii la Udine a obţinut 5 remize şi un succes (2-0 în 1979) şi a izbutit un draw meritat.

● Acelaşi scor (2-2) şi pe Bentegodi. Este primul punct cucerit de veronezi, care însă au alergat tot timpul după egalare. Sarzii au trimfat o singură dată pe acest teren, 2-0 în 1972.

● Cine se gândea că după ce le-a pus la colţ pe Milan şi Roma, Sampdoria va înclina steagul în faţa napoletanilor? Mai ales că elevii lui Gigi Simoni n-au mai triumfat în Liguria de la 17 ian. '88 (scor 1-0). Colonnese l-a anihilat însă foarte bine pe Mancini şi în repriza secundă oaspeţii au fost mai periculoşi. Beto, după ce-a salvat în min. 26 de pe linia porţii, a marcat un gol de zile mari, catapultând mingea cu stângul de la 20 de metri în colţul de sus al porţii lui Ferron.

● Graţie aceluiaşi Luiso (care a marcat toate golurile echipei sale în acest campionat), Piacenza a gustat prima dată din cupa victoriei. Un succes meritat, în pofida celor două bare ale oaspeţilor, Murgita şi Mendez, ambele în primul mitan. Otero, încă nerefăcut, a intrat doar în repriza secundă.

● Sub privirile selecţionerului Arrigo Sacchi, Roma, fără câţiva titulari, a trebuit să se mulţumească să fie doar egala trupei lui Mircea Lucescu, Reggiana, care a avut şi o bară, prin Angelo Carbone. Partea a doua a fost una anostă, chiar plictisitoare.

● **Golgeteri**: *5 goluri:* **Weah** (Milan); *4 goluri:* **Inzaghi** (Atalanta), **Otero** (Vicenza); *3 goluri:* **Balbo** (Roma), **Luiso** (Piacenza), **Simone** (Milan).

SANDU USUSAN

L'EROE della giornata

GEORGE WEAH

- s-a născut la 1 octombrie 1966, la Monrovia, în Liberia
- a debutat la Young Survival, după care a trecut la Eleven şi la Camerun Yaoundé
- în 1988 a trecut la AS Monaco, unde în 102 jocuri a marcat 47 de goluri, câştigând şi Cupa Franţei
- în 1992 a fost transferat la Paris SG, punctând de 32 de ori în 92 de partide, cucerind un titlu de campion şi Cupa Franţei
- din 1995 a venit la Milan, disputând până acum 30 de jocuri, înscriind 17 goluri, în cupele europene realizând alte 5 goluri

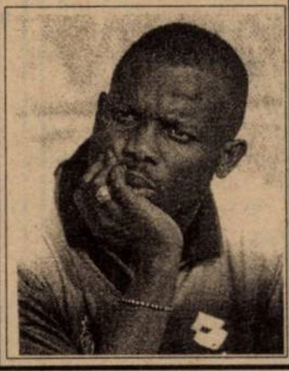

Sacchi îşi adună trupa

În vederea partidelor din preliminariile CM cu Moldova şi Georgia, Sacchi a convocat următorii jucători: **Toldo, Bucci** (portari), **Costacurta, Nesta, Pessotto, Panucci, Maldini, Ferrara, Carboni** (fundaşi); **Di Matteo, Conte, Di Livio, Fuser, D. Baggio, Tommasi** (mijlocaşi); **Casiraghi, Ravanelli, Chiesa, Zola** (atacanţi).

CALCIO Serie A

1. JUVENTUS	4	3	1	0	6- 3	10	+4
2. MILAN	4	3	0	1	10- 4	9	+3
3. INTER	4	2	2	0	4- 2	8	+2
4. PARMA	4	2	1	1	7- 4	7	+1
5. BOLOGNA	4	2	1	1	6- 4	7	+1
6. ROMA	4	2	1	1	7- 6	7	+1
7. UDINESE	4	2	1	1	5- 4	7	+1
8. NAPOLI	4	2	1	1	3- 4	7	+1
9. VICENZA	4	2	0	2	8- 6	6	0
10. SAMPDORIA	4	2	0	2	6- 4	6	0
11. PIACENZA	4	1	2	1	3- 4	5	-1
12. CAGLIARI	4	1	1	2	6- 6	4	-2
13. FIORENTINA	4	1	1	2	6- 7	4	-2
14. LAZIO	4	1	1	2	3- 4	4	-2
15. PERUGIA	4	1	0	3	2- 6	3	-3
16. REGGIANA	4	0	2	2	4- 6	2	-4
17. ATALANTA	4	0	2	2	4- 9	2	-4
18. VERONA	4	0	1	3	3-10	1	-5

SERIE B

BARI - REGGINA 1-1: Doll (24) - Dionigi (49); **CESENA - GENOA 1-1:** Salvetti (6) - Nappi (4). În ultimele 6 jocuri disputate la Cesena gazdele s-au impus de 4 ori; **COSENZA - CHIEVO 1-1:** Marulla (38) - Cerbone (36); **CREMONESE - RAVENNA 0-1:** D'Aloisio (55). Şi o fostă divizionară A pierde acasă cu o nou promovată din C1; **EMPOLI - TORINO 2-0:** Cappellini (7), Bertarelli (90 - penalty); **FOGGIA - PADOVA 1-1:** De Michele (69) - Lantignotti (52). Patavinii au triumfat o singură dată în Puglia; **LUCCHESE - SALERNITANA 3-0:** Sogliano (10), Paci (35, 67 - penalty); **PALERMO - CASTEL DI SANGRO 3-0:** Saurini (36 - penalty, 59), Vasari (81); **PESCARA - BRESCIA 1-1:** Zanutta (20) - Doni (36). A 9-a remiză între cele două team-uri, lombarzii pierzând ultima dată la Pescara în decembrie '90, scor 2-0; **VENEZIA - LECCE 0-1:** Palmieri (81).

CALCIO Serie B

1. LECCE	4	4	0	0	8- 2	12	+6
2. PESCARA	4	2	2	0	6- 4	8	+2
3. CHIEVO	4	2	2	0	4- 2	8	+2
4. EMPOLI	4	2	1	1	5- 2	7	+1
5. RAVENNA	4	2	1	1	5- 4	7	+1
6. PADOVA	4	2	1	1	4- 5	7	+1
7. PALERMO	4	1	3	0	4- 1	6	0
8. C.DI SANGRO	4	2	0	2	3- 5	6	0
9. GENOA	4	1	2	1	6- 4	5	-1
10. LUCCHESE	4	1	2	1	4- 2	5	-1
11. BARI	4	1	2	1	5- 4	5	-1
12. TORINO	4	1	2	1	4- 5	5	-1
13. BRESCIA	4	1	2	1	3- 4	5	-1
14. CESENA	4	1	1	2	5- 5	4	-2
15. FOGGIA	4	1	1	2	4- 5	4	-2
16. COSENZA	4	1	1	2	2- 5	4	-2
17. SALERNITANA	4	1	1	2	2- 5	4	-2
18. CREMONESE	4	1	0	3	2- 5	3	-3
19. VENEZIA	4	0	1	3	3- 6	1	-5
20. REGGINA	4	0	1	3	5- 9	1	-5

Etapele viitoare:

Serie A

Duminică, 13 octombrie: Bologna - Sampdoria; Cagliari - Parma; Fiorentina - Lazio; Inter - Piacenza; Napoli - Udinese; Parma - Atalanta; Reggiana - Verona; Roma - Milan (ora 20.30); Vicenza - Juventus.

Serie B

Duminică, 6 octombrie: Brescia - Cesena; Chievo - Castel di Sangro; Genoa - Bari; Lecce - Empoli; Padova - Palermo; Pescara - Foggia; Ravenna - Lucchese; Reggina - Venezia; Salernitana - Cremonese; Torino - Cosenza.

REPLICA LUI ROBERTO BAGGIO

Dificil început de sezon pentru starul lui AC Milan **Roberto Baggio**. În primele 3 etape a evoluat doar în 96 de minute din 270, iar în cupele europene a trebuit să suporte postura de rezervă. Ziariştii din peninsulă au pus şi ei paie pe foc, vehiculând deja o posibilă cedare a lui Roby. Vicele **Adriano Galliani** a pus însă lucrurile la punct: ***"Baggio traversează un moment mai dificil. Ştiu că nu este uşor să fii rezervă. Dar un profesionist trebuie să accepte şi această situaţie. Dar despre un posibil transfer al lui nici vorbă. Este şi va rămâne jucătorul lui Milan."***

Şi duminică, "Il Codino" a început din nou "in panchina". Intrat în minutul 46 a avut peste 31 de minute ocazia executării unei lovituri libere de la vreo 25 de metri. Şi a şutat senzaţional, cu efect, peste zid, sus la colţ. Gol magnific şi în tribune se putea citi pe o pancardă: ***"Baggio sempre nel Milan"*** (întotdeauna la Milan). Va fi oare aşa?

PE SCURT

● **Michele Padovano** (30 de ani împliniţi la 28 august) a marcat al 50-lea gol în Serie A.

● O nouă remiză între **Atalanta** şi **Inter**, scorul de 1-1 fiind înregistrat pentru a 6-a oară consecutiv.

● Golul lui **Francesco Cozza** (22 de ani), marcat pe stadio Bentegodi din Verona, este al 300-lea izbutit de Cagliari în partidele din deplasare, susţinute în prima ligă.

● Antrenorul Perugiei, **Giovanni Galeone** (55 de ani) n-a izbutit să câştige vreun punct pe stadio "Giuseppe Meazza" în cele 7 apariţii cu diferite echipe!

● **Giuseppe Signori** a disputat al 150-lea joc în Serie A, având un total de 102 goluri marcate.

● În sfârşit, după 11 etape, a mai înscris şi un stranier pentru Napoli, brazilianul **Joubert Beto.** Ultima realizare a aparţinut francezului **Alain Boghossian**, în runda a 26-a a ediţiei trecute, în jocul cu Torino, scor 1-0.

ANGLIA

"TUNARII" ŢINTESC TITLUL

Arsenal Londra și-a consolidat poziția pe podium, obținând sâmbătă a 3-a victorie consecutivă foarte clar, în cea de-a 8-a etapă. Totodată astăzi își va lua în primire postul de antrenor la Arsenal francezul Arsene Wenger, în care toată suflarea "tunarilor" își pune mari speranțe. Președintele clubului, Peter Hill-Wood, a apreciat că Wenger va introduce o nouă cultură fotbalistică, de tip european, la clubul nord-londonez, fiind convins că toți jucătorii vor înțelege pretențiile fostului antrenor de la A.S. Monaco. Așadar la Arsenal adie un vânt bun și trecutul apropiat al clubului, cu foarte serioase convulsii, este șters cu buretele. George Graham a fost demis pentru fraudă financiară, Paul Merson a admis că este dependent de droguri iar foarte recent căpitanul Tony Adams a recunoscut că este alcoolic. Arsenal pornește însă de astăzi pe un drum nou și toate necazurile sunt date uitării. La Highbury a fost ***ARSENAL - SUNDERLAND 2-0:*** *John Hartson(68), Ray Parlour(87),* după un meci în care "tunarii" au atacat permanent. Oaspeții au rămas în 10 jucători încă din minutul 28, când Martin Scott a văzut al doilea cartonaș galben pentru un fault la Lee Dixon și astfel atmosfera meciului a devenit foarte tensionată. Pentru a-și întări defensiva antrenorul Peter Reid, de la Sunderland, a scos un atacant, pe Alex Rae, introducându-l pe fundașul dreapta Dariusz Kubicki, dar 8 minute mai târziu al doilea om al oaspeților, Paul Stewart, a văzut roșu și Sunderland a mizat totul pe cartea apărării supraaglomerate. Antrenorul Reid a fost trimis și el în tribune datorită unor discuții neortodoxe avute cu arbitrul Danson și Sunderland a făcut tot mai greu față. Mai întâi portarul Tony Coton a salvat miraculos șutul din apropiere al francezului Patrik Vieira iar șutul lui Ian Wright a fost salvat de pe linie, dar cei 9 de la Sunderland nu l-au mai putut stopa pe John Hartson, care a finalizat centrarea lui Paul Shaw. Deși a ieșit deja din eurocupe și a avut niște pregătiri de vară catastrofale, Arsenal este de departe surpriza cea mai plăcută a acestui debut de sezon. Londonezii au cedat poziția a doua doar în cazul în care aseară,în ultimul meci al etapei, Newcastle a dispus acasă de Aston Villa, rezultatul acestei partide neavându-l la ora închiderii ediției.

Liverpool și-a onorat statutul de lideră cu o nouă victorie, la finele unui meci în care a avut o evoluție extrem de nesigură în apărare: ***WEST HAM UTD. - LIVERPOOL 1-2:*** *Slaven Bilic (38) - Stan Collymore (3), Michael Thomas (55).* În absența lui Robbie Fowler a reintrat cu succes Collymore,de această dată Berger fiind campionul ratărilor.

Ole Gunnar Solskjaer a marcat de-acum în fiecare meci în care a jucat pe Old Trafford, ajungând la cota de 5 reușite în acest sezon. ***MANCHESTER UTD. - TOTTENHAM 2-0:*** *Solskjaer (5 și 40).*

Surpriza etapei a fost consemnată la The Dell, unde gazdele au obținut prima victorie în acest sezon ***SOUTHAMPTON - MIDDLESBROUGH 4-0:*** *Matthew Oakley (10), Matt Le Tissier (28-direct din corner și 48),Gordon Watson(85).* În final oaspeții au ratat un penalty, prin Ravanelli, iar Barmby a șutat în bară, dar oricum Boro a suferit o rușinoasă înfrângere la scor. În aceste condiții Blackburn s-a distanțat și mai mult în coada clasamentului, după ce Chris Sutton, de la ex-campioni,a fost cel mai aproape de gol în prima repriză, când a nimerit bara exterioară, în derby-ul codașelor: ***COVENTRY - BLACKBURN 0-0.*** Degeaba grecul Donis a fost susținut și de un fan-club sosit tocmai din Grecia, căci Blackburn, cu două nume relativ noi între primii "11", și anume fundașii laterali Gary Croft, internațional englez de tineret, și Nicky Marker, n-a reușit să paseze lanterna, rămânând singura echipă fără victorie în acest sezon.

La Goodison Park, gazdele au obținut o victorie foarte clară în fața a 34.860 spectatori: ***EVERTON - SHEFFIELD WEDNESDAY 2-0:*** *Andrei Kanchelskis (18), Graeme Stuart (61),* Scorul ar fi putut fi deschis foarte rapid, în minutul 6 sârbul Stefanovic faultându-l în careu pe tânărul Branch. Noul expert al gazdelor în penalty-uri, fundașul central David Unsworth a șutat însă în transversală. Oricum, elanul de la debutul sezonului al celor din Sheffield a scăzut simțitor, "bufnițele" ajungând la al 6-lea meci consecutiv fără victorie.

Continuă seria excelentă a "vulpilor": ***LEICESTER CITY - LEEDS UTD. 1-0:*** *Emile Heskey (60),* în urma unei curse excelente a tânărului internațional nordirlandez Danny Lennon. Doar portarul Nigel Martyn și bara s-au opus în prima repriză șutului lui Ian Marshall, de la gazde. Pentru noul antrenor al oaspeților, George Graham, continuă bătăile de cap la această grupare foarte greu de condus care este Leeds Utd.

Semisurpriză pe Stamford Bridge: ***CHELSEA - NOTT'M FOREST 1-1:*** *Gianluca Vialli (50) - Jason Lee (91),* pădurarii obținând la Londra un egal total nemeritat după cursul jocului. Ian Woan a trimis o minge lungă în ultimele secunde și Lee a mai salvat ceva din acest start slab de sezon pentru Forest. Până atunci excelentul Di Matteo a ieșit permanent în evidență, Vialli a șutat în transversală, Petrescu, Hughes și Leboeuf au ratat și ei ocazii de gol și până la urmă cel care a deschis scorul a fost tot fostul atacant al Juventus-ului.

Pe Baseball Ground, "trupa nebunilor" a obținut a 5-a victorie consecutivă: ***DERBY CO. - WIMBLEDON 0-2:*** *Robbie Earle (48), Marcus Gayle (70)* și astfel Vinny Jones&Co. au ajuns în zona UEFA cu o echipă care vinde mult și foarte scump și cumpără foarte ieftin. Ei au câștigat și ultimul meci al etapei trecute, de luni, 3-1 acasă cu Southampton.

MIHAI COMŞULEA

CARLING PREMIERSHIP

1. LIVERPOOL	8	6	2	0	18- 6	20	+8
2. ARSENAL	8	5	2	1	17- 8	17	+5
3. MAN. UTD.	8	4	4	0	18- 6	16	+4
4. WIMBLEDON	8	5	0	3	12- 7	15	+3
5. NEWCASTLE	7	5	0	2	10- 7	15	+6
6. CHELSEA	8	3	4	1	11-10	13	+1
7. SHEFFIELD	8	4	1	3	9-11	13	+1
8. ASTON VILLA	7	3	3	1	8- 5	12	0
9. MIDDLESB.	8	3	2	3	14-13	11	-1
10.LEICESTER	8	3	2	3	6- 9	11	-1
11.DERBY CO.	8	2	4	2	8-10	10	-2
12.SUNDERLAND	8	2	3	3	6- 6	9	-3
13.EVERTON	8	2	3	3	8-10	9	-3
14.TOTTENHAM	8	2	2	4	6- 8	8	-4
15.WEST HAM	8	2	2	4	7-12	8	-4
16.NOTTM. FOR.	8	1	4	3	9-14	7	-5
17.LEEDS	8	2	1	5	6-13	7	-5
18.SOUTHAMPT.	8	1	2	5	10-12	5	-7
19.COVENTRY	8	1	2	5	3-13	5	-7
20.BLACKBURN	8	0	3	5	5-11	3	-9

BAYERN BĂTUTĂ DE FOŞTII EI JUCĂTORI

GERMANIA

Meciul etapei s-a jucat la Bremen, unde localnicii, încurajați de 32000 de suporteri, au trecut de un Bayern în săptămână neagră (vezi și eliminarea din Cupa UEFA).

Așadar, pe Weserstadion, **BREMEN - BAYERN 3-0: Herzog (26 pen, 47), Labbadia (70).** La 3.11.1979 Bayern câștiga ultima dată la Bremen, cu 4-1. Acum, bavarezii au fost învinși de doi ex-jucători, autorii golurilor. De remarcat că Andreas Herzog a înscris anul trecut, când juca la Bayern, doar două goluri în 28 de partide, tot atâtea reușind și sâmbătă. Oaspeții au înregistrat prima partidă din acest campionat în care nu au înscris și totodată prima în care au primit trei goluri. Precedenta era datată 7 mai 1996, rație primită pe... același stadion. Interesantă acțiunea celor de la postul TV Sat 1: pentru a-l avea în studio "live" pe Mario Basler de la Bayern, respectivii au trimis un elicopter special la Bremen pentru a-l aduce pe jucător. Meciul s-a terminat la ora 18,15, Mario fiind în studiourile din Hamburg ale Sat 1 la 20,30!

Un alt joc important la München, care a schimbat liderul **TSV 1860 - STUTTGART 2-5: Winkler (18), Pele (88) - Elber (23,57), Hagner (25), Solddo (63), Bobic (68).** Fără Balakov accidentat, oaspeții au dansat pe teren. De 6 meciuri consecutive leii nu pot câștiga acasă în fața Stuttgart-ului.

FREIBURG - ROSTOCK 1-0: Buric (58). O semisurpriză, dacă ne gândim că până acum Freiburg a primit în fiecare meci cel puțin câte două goluri și Rostock nu pierduse nici un joc în deplasare.

KARLSRUHE - BIELEFELD 5-2: Dundee (28,50,67), Schroth (58) - Kuntz (78), Gerber (82). Sean Dundee la a doua triplă a sezonului (prima în etapa a 4-a, contra lui St. Pauli) care l-a ajutat să preia conducerea marcatorilor. Thomas Hässler și-a sărbătorit 9 ani de la debutul în Bundesliga, sub tricoul lui FC Köln (26 septembrie 1987, 6-1 cu Dortmund).

KÖLN - BOCHUM 2-0: Vladoiu (55), Oliseh (76, pen). Tradiție confirmată: în 24 jocuri la Köln, Bochum n-a câștigat niciodată (doar 6 remize). Chiar și fără Illgner, iată că FC Köln este la al 5-lea meci fără gol primit.

HAMBURG - DUISBURG 1-1: Spörl (87) - Wohlert (80). Eliminat Gehrke (D - 86). Iată că zebrele au câștigat primul punct la Hamburg, după 3 meciuri în care nu reușiseră să marcheze nici un gol.

SCHALKE - LEVERKUSEN 1-2: De Kock (2) - Meijer (13), Sergio (24). Surprinzătoare poziția din clasament a "farmaciștilor" după această victorie. De altfel, ei nu mai câștigaseră la Gelsenkirchen din 21 aprilie 1987 când a fost tot 2-1 pentru Bayer, după ce Schalke condusese cu 1-0, ca și sâmbătă. Albaștrii rămân și după această etapă fără victorie pe teren propriu.

DÜSSELDORF - GLADBACH 1-0: Werner (17, pen). Un duel între cele două echipe sponsorizate de firma de bere Diebels. Fortuna a înscris primul gol acasă din acest campionat, după 287 minute fără reușite, record al ligii. Ultimul gol marcat pe Rheinstadion fusese înscris de Judt la 11 mai 1996 contra lui Frankfurt. De partea cealaltă, Gladbach continuă să rămână fără nici un gol marcat în deplasare după 4 meciuri pe alte terenuri iar antrenorul Bernd Krauss și-a sărbătorit 5 ani de când a debutat în Bundesliga ca antrenor, tot cu Gladbach (29 septembrie 1991, 1-4 la Kaiserslautern).

DORTMUND - ST. PAULI 2-1: Möller (36), Kohler (52) - Trulsen (74). Eliminati Zorc (D-45), Pedersen (12) și **Emerson (81).** Victorie fără probleme a campionilor, în ciuda rezultatului la limită. Golul oaspeților a fost al 200-lea al lor în prima ligă.

Golgeteri: 8 goluri - Dundee (Karlsruhe); 7 goluri - Kirsten (Leverkusen), 6 goluri - Herzog (Bremen) și Akpoborie (Rostock).

Etapa viitoare vineri 4 octombrie Bochum - Dortmund; Stuttgart - Freiburg; Leverkusen - Rostock. Sâmbătă, 5 octombrie St. Pauli - Düsseldorf; Gladbach - TSV 1860; Schalke - Karlsruhe; Bielefeld - Bremen; Bayern - Hamburg; Duisburg - Köln.

■ MARIUS BREAZU

Bundesliga

1. STUTTGART	8	6	1	1	22- 6	19	+7
2. LEVERKUSEN	8	6	0	2	20-12	18	+6
3. BAYERN	8	5	2	1	14- 8	17	+5
4. KOLN	8	5	1	2	13- 7	16	+4
5. DORTMUND	8	5	1	2	17-13	16	+4
6. BREMEN	8	4	1	3	18-10	13	+1
7. KARLSRUHE	8	4	1	3	16-11	13	+1
8. DUSSELDORF	8	4	1	3	6-10	13	+1
9. BOCHUM	8	3	3	2	11-12	12	0
10.TSV 1860	8	3	1	4	13-15	10	-2
11.HAMBURG	8	3	1	4	12-14	10	-2
12.SCHALKE	8	2	4	2	9-12	10	-2
13.GLADBACH	8	2	2	4	9-10	8	-4
14.ROSTOCK	8	2	2	4	9-10	8	-4
15.FREIBURG	8	2	0	6	11-24	6	-6
16.DUISBURG	8	1	2	5	6-14	5	-7
17.ST. PAULI	8	1	2	5	8-19	5	-7
18.BIELEFELD	8	0	3	5	5-12	3	-9

SPANIA

ÎN SPANIA BRAZILIENII SE SIMT CA ACASĂ

Din cele 5 victorii în deplasare 3 au fost realizate de trio-ul fruntaș, rămas neînvins după 5 runde. ***OVIEDO - REAL 2-3: Dubovski (64 - penalty), Oli (80) - Suker (14), Mijatovici (15), Victor (43).*** O primă repriză excelentă a oaspeților, care au punctat de 3 ori, de fiecare dată din pasele lui Raul. Suker a înscris primul gol în tricoul Realului. După pauză Fabio Capello i-a înlocuit pe Mijatovici și Suker cu Milla și Petkovici și nu mult a lipsit ca rezultatul final să fie 3-3! Au fost eliminați Onopko (Oviedo) - min. 40, respectiv Secretario (Real) - min. 64.

ZARAGOZA - BARÇELONA 3-5: Poyet (10), Gustavo Lopez (37, 47) - Figo (21), Ronaldo (60, 85), G. Popescu (71 - penalty), Luis Enrique (80). Partidă agreabilă, cu multe goluri și spectaculoase răsturnări de scor. Gazdele, impulsionate de Gustavo Lopez (două goluri și coautor la primul) au deținut superioritatea pe teren în momentul eliminării lui Aguado (min. 71), arbitrul Mejuto Gonzales arătându-i al doilea galben, în loc să-l avertizeze pe Solata. Cu un om în plus, Barça s-a dezlănțuit, ieșind din nou în evidență clasa lui Ronaldo.

BETIS - CORUÑA 1-2: Jarni (69) - Rivaldo (69), Madar (79). Chiar și fără titularii Martins și Bonissel, cei din Galicia au admirat primul eșec al gazdelor, anunțându-se încă de pe acum o serioasă candidată la titlu.

Cu moralul ridicat după eliminarea lui Bayern München, trupa lui Romario s-a impus în deplasare. ***COMPOSTELA - VALENCIA 0-3: Moya (46), Romario (84, 90).*** Succesul s-a conturat însă mai greu decât arată scorul. La 0-1, în plină dominare a gazdelor, portarul Fernando a comis un henț în afara careului, fiind eliminat. Cum cei- de la Compostela au epuizat deja toate schimbările în poartă a trecut fundașul Mauro. Atât i-a trebuit vulpoiului brazilian Romario, care a punctat de două ori. Un rol deosebit la această victorie l-a avut și goalkeeper-ul oapeților, Zubizarreta, autorul a 3 parade de mare efect. Această înfrângere a gazdelor a venit după izbânda din runda trecută, în jocul disputat luni și rezultatul căruia n-a fost cuprins în ziarul nostru. ***SEVILLA - COMPOSTELA 0-1.***

Două victorii zdrobitoare. ***TENERIFE - GIJON 6-0: Giner (5 - autogol), Nikiforov (20 - autogol), Juanele (40), Jokanovici (59 - penalty), Dani (78), Julio Llorente (87).*** Este al doilea 6-0 administrat de insulari pe teren propriu în acest sezon. Doi foști componenți ai lui Gijon și-au făcut datoria în 11-le gazdelor, Felipe - coautor la primul gol și Juanele - marcatorul celui de-al 3-lea punct!

ESPAÑOL - EXTREMADURA 5-1: Lardin (18, 45), Bogdanovici (37), Benitez (65), Pralija (70) - Ito (77). Și după 450 de minute Extremadura a rămas lanternă, nereușind să acumuleze vreun punct. La catalani a debutat Pralija, Lardin fiind omul zilei.

În celelalte 4 jocuri au fost consemnate rezultatele ***SANTANDER - ATH. BILBAO 1-2: Bestciasnih (22) - Urzaiz (41), Ziganda (70).*** Primul eșec pe propriul teren al alb-verzilor.

SOCIEDAD - VALLADOLID 0-0. În min. 72 și-a făcut apariția și Craioveanu, după o lungă absență.

RAYO - CELTA 3-0: Radchenko (18), Guilherme (75), Klimovici (85). Victorie clară, datorată reușitelor a 3 stranieri!

LOGROÑES - SEVILLA 2-0: Clotet (7), Morales (89). Logroñes a marcat primele goluri pe teren propriu, realizând și prima victorie. Clotet a marcat cu capul, după unicul corner de care a beneficiat în primele 45 de minute, executat de Ruben Sosa.

În frunte clasamentului golgeterilor s-au instalat cei 3 superjucători brazilieni: ***Ronaldo*** - 5 goluri, ***Romario*** și ***Rivaldo*** - cu câte 4 reușite.

Partida ***ATL. MADRID - HERCULES ALICANTE*** s-a disputat luni, după închiderea ediției.

În Segunda Division: Almeira - Salamanca 2-2, al doilea punct al oaspeților fiind opera lui Ovidiu Stângă.

■ GHIŢĂ OCHIŞOR

CLASAMENT

1. BARCELONA	5	4	1	0	15- 9	13	+7
2. CORUNA	5	3	2	0	10- 3	11	+5
3. REAL	5	3	2	0	9- 4	11	+5
4. BETIS	5	3	1	1	10- 3	10	+1
5. TENERIFE	5	3	0	2	14- 4	9	0
6. OVIEDO	5	3	0	2	9- 7	9	0
7. SOCIEDAD	5	2	2	1	5- 4	8	-1
8. ESPANOL	5	2	1	2	11- 8	7	-2
9. VALENCIA	5	2	1	2	8- 6	7	+1
10.VALLADOLID	5	2	1	2	5- 3	7	+1
11.LOGRONES	5	2	1	2	6- 7	7	-2
12.SANTANDER	5	2	1	2	6- 8	7	-2
13.BILBAO	5	2	1	2	7-10	7	+1
14.GIJON	5	2	1	2	6-10	7	+1
15.RAYO VALEC.	5	2	0	3	9- 6	6	-3
16.ATL.MADRID	4	2	0	2	6- 5	6	0
17.COMPOST.	5	2	0	3	5-12	6	-3
18.ZARAGOZA	5	1	2	2	8-11	5	-4
19.CELTA	5	1	1	3	3- 8	4	-2
20.SEVILLA	5	1	0	4	3- 6	3	-3
21.ALICANTE	4	1	0	3	2-10	3	-3
22.EXTREMAD.	5	0	0	5	2-15	0	-6

CÂINII LATRĂ, CARAVANA TRECE...

de Miki Junea

LA ADIO?

Priveam sâmbătă seara la televizor imaginile de la meciul CFR-ului din aceeași zi... dincolo de platitudinea rezultatului final, altceva era de remarcat: starea jalnică a arenei, un loc sordid și neprimitor, desprins parcă din decorul Călăuzei lui Tarkovski... Sigur că pentru noi, cei care vizităm cel puțin o dată la două săptămâni "stadionul" de lângă Gara Mare, decorul a intrat deja în obișnuință, dar videocamera este mult mai penetrantă... Așa se face că, pe fondul unor pereți igrasioși, omul pus să explice dezastrul feroviar, d-l Octavian Foale, Nea Tavi, cum îi spune întreaga lume a fotbalului timișorean, părea picat din Lună, întrebându-se și el ce caută pe-acolo... înțelegând rapid un singur lucru: e greu, dacă nu imposibil, să găsești gustul performanței, într-o farfurie mustind de mizerie!

Cu toate acestea, n-am să mă apuc acum să înjur CFR-ul. De bine, de rău, această echipă a existat, descurcându-se așa cum a putut ea și cum, doar un grup restrâns de oameni o știu. La CFR nu mai poate fi vorba de club, oooh, e un cuvânt prea pretențios și chiar prețios, noțiunea de club a dispărut de mult timp, din CFR a mai rămas doar o idee. Dacă vreți, ideea că se poate continua cultivând un simbol. Al celor trei inițiale care au însemnat cândva ceva, care au făcut valuri și poate, au produs respect, care și-au purtat suporterii între agonie și extaz, au scris și ele istoria, partea lor de istorie, în această imensă și neterminabilă bătaie de cap numită fotbal, dar care, au intrat pe linia moartă a marasmului și a uitării. Și de fapt, ce spun eu, niște oameni? Practic, un singur om s-a preocupat de soarta acestei echipe în ultimii ani postrevo... pardon! Cum a putut, cum a știut, cum s-a priceput. Și n-a fost dat nimeni afară, ba dimpotrivă, au venit alții să-și găsească acoperiș la echipă. Au fost dați unii afară, n-are rost să vă mai amintesc, din cadrul Regionalei și și-au găsit adăpost pe lângă echipă. Și-a rămas și Nea Bughi, și MușI și... și... Au fost bani? A avut fiecare. Nimeni n-a acuzat ambiția sponsorului de a-și ține băiatul în echipă, nimeni n-a analizat cu morgă și pretenție de expert economic afacerile doctorului. Nici eu n-am s-o fac, constatând un singur lucru: drama pe care o trăiește acum CFR-ul seamănă cu drama socială a zilelor noastre. Adică, faptul că aproape nimeni dintre oamenii de vârf din țara asta, oameni care ar putea să realizeze ceva, sau dacă nu, măcar să-și aducă aportul la ieșirea din impas, s-au mulțumit și se mulțumesc în continuare cu postura de observator. Adică, nu mă bag, nu m-amestec, ce-me trebuie mie, lasă-i pe alții! Bine, acei alții, au făcut ceva. Sau, măcar au încercat. Sigur, numai cine nu muncește nu greșește, ăsta nu e deloc un proverb comunist, nu e ceva gratuit, e purul adevăr, dar de-aici și până la a căuta stigmatizarea unui om care se află în impas, e cale lungă, domnilor!

Bun. Hai să-ncercăm să oferim dreptul la replică vânătorilor de greșeli. E greu de presupus că, dacă acestea ar fi fost flagrante, nu s-ar fi găsit cineva să zică: dom-le, așa nu e bine, uite faceți așa și-așa. Hai să lăsăm o hârtie, un act, ceva, chiar o campanie de presă. Nici vorbă de-așa ceva, șase ani de zile, toate au fost bune și frumoase, Casa Doctorului și mesele rezervate de la Bulevard au fost totdeauna pline! Și dă-i și perie și ridică-n slăvi. Toate amenință să zboare în cele patru vânturi ale uitării acum, când sacul se apropie de fund. Repet, n-am nici o calitate să m-amestec pe tărâmul economic, dar nu pot măcar să nu observ, așa, ca tot omul, câte afaceri veroase s-au făcut în țara asta, câte bănci au dat faliment, câte bune intenții au eșuat, de parcă ar fi pavat-toate-drumul Iadului! În toată această poveste, episodul echipei de fotbal CFR Timișoara, care a mai rămas așa doar cu numele, constituie o mică încercare. A ținut cât a ținut, pe umerii unui singur om. Dar, dacă la această firavă, după cum s-a dovedit, temelie, cârcotașii de ocazie, pricepuții în tot și-n toate ar fi pus câte o cărămidă, poate că edificiul ar fi crescut și ar fi rezistat. Ca de obicei, s-a rămas doar în faza de gargară de cafenea. Ce naște doar fum, ușor de risipit. La fel ca și echipele alcătuite de diverși selecționeri de ocazie. Sunt cele mai bune, deoarece... nu joacă niciodată!

Și-ar mai fi multe de spus. Mă tem însă că n-are cine să le-audă, mai ales după discuția avută cu un amic și încheiată cam așa: "Vin alegerile... mă doare undeva, n-am să mă duc nici de data asta la vot..." Așa că, Nea Tavi, greu moment ți-ai ales. Oamenii efectiv nu vor să fie altfel...

CINE SE VA ÎNDURA DE GLASGOW RANGERS?

Demnă de toată lauda comportarea formațiilor din Spania, Portugalia și Turcia în primul tur al cupelor europene, calificate în bloc, chiar dacă adversarii întâlniți de reprezentantele din Istanbul și Trabzon, în C2 și C3, n-au fost de o valoare prea ridicată. Au decepționat din nou echipele din Scoția și Belgia. Franța, pornită cu 8 formații, a rămas doar cu 5, Montpellier, Lens și Guingamp părăsind Cupa UEFA.

LIGA CAMPIONILOR

Rezultate: Ajax - Grasshoppers 0-1; Rangers - Auxerre 1-2 (Grupa A); Steaua - Bor. Dortmund 0-3; Widzew - Atletico Madrid 1-4 (Grupa B); Fenerbahce - Juventus 0-1; Manchester Utd. - Rapid Viena 2-0 (Grupa C); Rosenborg - Milan 1-4; FC Porto - IFK Göteborg 2-1 (Grupa D).

● **Steaua** n-a mai pierdut la o asemenea diferență în Ghencea de 6 ani, mai precis din noiembrie 1990, 0-3 cu Montpellier în Cupa Cupelor.

● **Marco Simone** (AC Milan) a ajuns, grație triplei de la Rosenborg la un total de 16 goluri înscrise în eurocupe. El a izbutit până acum și 4 duble: 2-0 cu PSV Eindhoven, la 21 aprilie '93; 6-0 cu FC Copenhaga, la 20 octombrie '93; 3-0 cu Casino Salzburg, la 28 septembrie '94; 2-0 cu Benfica, la 1 martie '95. Ultima dată când un jucător de la Milan a marcat 3 goluri în deplasare a fost în 1962, când Altafini a punctat de 3 ori în jocul cu Union Luxemburg, scor 6-0 pentru rosso-neri. În Lombardia italienii au triumfat cu 8-0!

● **Fenerbahce Istanbul** a pierdut și a 5-a confruntare cu o formație italiană din tot atâtea susținute. Turcii au mai cedat în fața Fiorentinei, 0-1 și 0-2 în septembrie 1984 și în fața Atalantei, 0-1 și 1-4 în octombrie 1990.

● **FC Porto** a dispus de IFK Göteborg mai greu decât a făcut-o la 21 aprilie '93. A fost atunci 2-0. Din grupa Ligii Campionilor au mai făcut atunci parte PSV Eindhoven și... AC Milan!

● ***Ajax - Grasshoppers 0-1!*** Și când te gândești că anul trecut, tot în Champions League, în grupa D, la 18 octombrie, olandezii învingeau cu 3-0, prin două goluri ale lui Kluivert și unul marcat de Finidi!

● În ultimele 8 jocuri disputate în Champions League (6 în ediția trecută) **Glasgow Rangers** n-a obținut nici o victorie: 3 remize și 5 înfrângeri, două pe teren propriu.

● Este pentru a adoua oară când într-o etapă din Ligă (în formula cu 16 echipe) nu s-a consemnat nici o remiză. Oaspeții au câștigat 6 jocuri, gazdele două. La 18 octombrie 1995 gazdele au învins de 6 ori, vizitatorii în două rânduri.

CUPA CUPELOR

Rezultate mai importante: Kispest - Nimes 1-2 (în tur 1-3); Steaua Roșie - K-lautern 4-0, după prelungiri (0-1); Liverpool - My Pa 47 3-1 (1-0); Epa Larnaca - FC Barcelona 0-0 (0-2); Fiorentina - Gloria Bistrița 1-0 (1-1).

● **Fiorentina** a revenit pe teren propriu, în competițiile europene, după 10 ani, ultima apariție fiind consemnată în septembrie '86, 1-0 cu Boavista Porto, gol Roberto Baggio, la debutul acestuia în arena internațională. În ediția '89 - '90 a Cupei UEFA violeții, având terenul suspendat, au jucat la Perugia și Avellino.

● În ultimele 14 întâlniri disputate de **Fiorentina** în peninsulă în eurocupe, italienii n-au primit decât un singur gol: 1-1 cu Anderlecht, în 1984 (goluri marcate de Socrates, respectiv Vandenbergh).

● Recordul de spectatori al săptămânii a fost înregistrat la Belgrad: 70.000 la jocul Steaua Roșie - Kaiserslautern.

● Programul turului II: *Ol. Ljubljana - AEK Atena; Barcelona - Steaua Roșie; Galatasaray - Paris SG; Bergen - Eindhoven; Fiorentina - Sparta Praga; Sion - FC Liverpool; Nimes - Stockholm; Benfica - Lok. Moscova.* Jocurile vor avea loc la 17 și 31 octombrie.

CUPA UEFA

Rezultate mai importante: Olympiakos - Ferencvaros 2-2 (în tur 1-3); Hamburg - Celtic 2-0 (2-0); M-gladbach - Arsenal 3-2 (3-2); FC Național - Cernomoreț 2-0 (0-0); Helsingborgs - Aston Villa 0-0 (1-1)!; Bayern - Valencia 1-0 (0-3); Karlsruhe - Rapid 4-1 (0-1); Guimaraes - Parma 2-0 (1-2); Dinamo Moscova - Roma 1-3 (0-3)

● **AS Roma** a câștigat în deplasare în cupele europene după 4 ani. Ultimul succes: 4-1 la Innsbruck în 1992.

● **Giuseppe Bergomi** (Inter) a evoluat pentru a 90-a oară într-o partidă în competițiile europene de club.

● **Bayern München** n-a mai fost eliminată din turul I de 27 de ani. Atunci a cedat în fața lui Saint Etienne cu 2-0 și 0-3. Din acea echipă a făcut parte și actualul președinte Franz Beckenbauer!

● Două echipe engleze au fost eliminate, **Aston Villa** și **Arsenal**. Anul trecut **Manchester Utd.** n-a putut trece de primul tur, iar acum doi ani în această postură s-a aflat **Blackburn**.

● **Lazio** (1-1 cu Lens) n-a mai remizat pe "Olimpico" din septembrie 1970, 2-2 cu Arsenal Londra. Bilanț total Italia - Franța: 27-11!

● Programul turului II: ***Karlsruhe - Roma; M-gladbach - Monaco; Hamburg - Sp. Moscova; Schalke - Trabzonspor; Guimaraes - Anderlecht; Tbilisi - Boavista; Legia Varșovia - Beșiktaș; Slavia Praga - Valencia; Helsingborgs - Neuchatel; Español - Feyenoord; FC Bruges - FC Național; Inter - Graz; Aberdeen - Bröndby; Metz - Sp. Lisabona; Ferencvaros - Newcastle; Lazio - Tenerife.***

Jocurile vor avea loc la 15 și 29 octombrie.

SANDU USUSAN

FRANȚA

Etapa a 9-a: Nantes - Rennes 3-3, Monaco - Metz 1-1, Marseille - Bordeaux 0-0, Strasbourg - Lille 3-0, Caen - Nice 1-2, Lens - Lyon 0-1, Nancy - Bastia 2-2, Cannes - Le Havre 2-0, Montpellier - Auxerre 0-0, Guingamp - Paris SG 2-2

CLASAMENT

1. PARIS S.G.	9	6	3	0	14- 2	21	+9
2. BASTIA	9	5	3	1	16- 9	18	+3
3. BORDEAUX	9	4	5	0	10- 3	17	+2
4. MONACO	9	4	4	1	15- 7	16	+4
5. LYON	9	4	4	1	13- 8	16	+4
6. METZ	9	4	4	1	10- 6	16	+4
7. AUXERRE	9	3	5	1	8- 4	14	+2
8. CANNES	9	4	2	3	8- 8	14	+2
9. MARSEILLE	9	3	4	2	10- 8	13	-2
10. GUINGAMP	9	3	4	2	8- 7	13	-2
11. LENS	9	4	1	4	10-14	13	+1
12. RENNES	9	3	3	3	12-13	12	0
13. LILLE	9	3	3	3	9-13	12	-3
14. STRASB.	9	3	1	5	9-13	10	-5
15. LE HAVRE	9	2	2	5	8-11	8	-4
16. MONTPELL.	9	1	5	3	7-11	8	-4
17. NICE	9	1	2	6	8-14	5	-10
18. NANTES	9	0	4	5	10-17	4	-11
19. CAEN	9	0	4	5	5-14	4	-11
20. NANCY	9	0	3	6	4-12	3	-12

OLANDA

Restanță: Waalwijk - Arnheim 0-1. **Etapa a 8-a:** Kerkrade - Sittard 0-1, De Graafschap - Tilburg 2-2, Groningen - Alkmaar 1-0, Sparta Rotterdam - Nijmegen 1-0, Arnheim - Feyenoord 4-2, Enschede - Ajax 1-1, Utrecht - Eindhoven 2-2, Volendam - Heerenven 2-2, Waalwijk - Breda 1-2

CLASAMENT

1. FEYEN.	8	6	1	1	16- 7	19	+10
2. EINDHOV.	8	5	2	1	23- 7	17	+5
3. ARNHEIM	8	4	3	1	11- 6	15	+3
4. ENSCHEDE	8	4	3	1	10- 6	15	+3
5. KERKRADE	8	3	4	1	9- 4	13	+1
6. BREDA	8	4	1	3	6- 9	13	+1
7. HEERENV.	8	3	3	2	16-11	12	0
8. GRAAFSCH.	8	3	3	2	14-10	12	0
9. SITTARD	8	3	2	3	7-10	11	-1
10. AJAX	8	2	4	2	4- 6	10	-2
11. SP. ROTT.	8	2	3	3	6- 7	9	-6
12. NIJMEGEN	8	2	3	3	9-13	9	0
13. UTRECHT	8	1	4	3	10-12	7	-5
14. ALKMAAR	8	2	1	5	5- 8	7	-5
15. WAALWIJK	8	2	1	5	10-16	7	-2
16. VOLENDAM	8	1	3	4	8-16	6	-6
17. GRONING.	8	1	3	4	7-16	6	-12
18. TILBURG	8	1	2	5	8-15	5	-7

BELGIA

Etapa a 8-a: Genk - Alost 1-1, Standard Liege - Malines 3-1, Molenbeek - Charleroi 1-3, Lierse - Mouscron 1-0, St. Trond - Lommel 2-4, La Gantoise - Cercle Bruges 2-1, FC Bruges - Ekeren 2-0, Harelbeke - Anderlecht 0-0. Anvers - Lokeren a fost amânat.

CLASAMENT

1. FC BRUGES	8	5	3	0	19- 6	18	+6
2. STD LIEGE	8	6	0	2	14- 9	18	+6
3. ANDERL.	8	4	4	0	17- 4	16	+4
4. MOUSCRON	8	4	3	1	14- 9	15	+3
5. GANTOISE	8	4	2	2	16-14	14	+2
6. LOMMEL	8	3	3	2	14-15	12	0
7. LIERSE	8	2	5	1	11- 7	11	-1
8. CHARLEROI	8	3	1	4	13-13	10	-2
9. ALOST	8	2	4	2	11-11	10	-2
10. GENK	8	2	4	2	9-10	10	-2
11. ANVERS	7	3	1	3	9-14	10	+1
12. LOKEREN	7	2	3	2	11- 8	9	-3
13. ST. TROND	8	2	2	4	12-20	8	-4
14. MOLENB.	8	1	4	3	6-11	7	-5
15. HARELBEKE	8	1	3	4	7-11	6	-6
16. MALINES	8	0	5	3	10-14	5	-7
17. EKEREN	8	1	2	5	7-13	5	-7
18. CERCLE BR.	8	0	3	5	7-18	3	-9

PORTUGALIA

Etapa a 5-a: Leca - Sporting Lis. 0-1, Gil Vicente - Setubal 0-0, Braga - Leiria 1-0, Guimaraes - Salgueiros 1-2, FC Porto - Amadora 0-0, Maritimo - Boavista 2-2, Rio Ave - Espinho 0-3, Belenenses - Farense 1-2. Benfica - Chaves s-a jucat luni seara.

CLASAMENT

1. SP. LIS.	5	4	1	0	11- 4	13	+7
2. BRAGA	5	3	2	0	10- 4	11	+2
3. FC PORTO	5	3	2	0	8- 2	11	+2
4. BENFICA	4	3	1	0	11- 2	10	+4
5. ESPINHO	5	3	1	1	7- 3	10	+4
6. FARENSE	5	3	1	1	5- 2	10	+4
7. BOAVISTA	5	2	1	2	8- 8	7	+1
8. GUIMAR.	5	2	1	2	8- 8	7	-2
9. LECA	5	2	0	3	6- 4	6	-3
10. SETUBAL	5	1	3	1	8- 8	6	0
11. MARITIMO	5	1	3	1	7- 8	6	-3
12. CHAVES	4	1	2	1	4- 5	5	-1
13. SALGUEIR.	5	1	2	2	4- 6	5	-1
14. AMADORA	5	1	2	2	1- 3	5	-1
15. BELENENS.	5	1	1	3	6-10	4	-5
16. RIO AVE	5	0	2	3	4-10	2	-7
17. GIL VIC.	5	0	1	4	4-13	1	-8
18. LEIRIA	5	0	0	5	0-12	0	-6

UNGARIA

ROMÂNII SCHIMBĂ ANTRENORII MAGHIARI!

Goluri multe, 37, meciuri destul de spectaculoase și recital al jucătorilor români, trei dintre ei, Ilea, Negrău și Ușvat, izbutind câte o dublă.

Să punctăm mai întâi rezultatul jocului disputat lunea trecută. **GYÖR - VAC 0-0.** Punct prețios cucerit de oaspeți pe o ploaie torențială.

Liderul a continuat seria victoriilor, impunându-se de data aceasta doar la limită. **MTK - ZALAEGERSZEG 1-0: Lörincz (71).** Budapestanii au avut și 3 bare, dar scorul putea fi și 1-1, oaspeții ratând o situație mare de gol în final.

Peste 8.000 de spectatori, 6 goluri și o remiză spectaculoasă. **BEKESCSABA - VASAS 3-3: Szabados (4, 57), Major (60) - Iovan (13), Szilveszter (64), Mariasi (70 - penalty).** Portarul lui Vasas și al naționalei de tineret, Safar, a fost învins după 610 minute, el apărând și un penalty, executat de Major, în min. 40.

Record de spectatori (peste 16.000) în această rundă la meciul **FEHERVAR VIDEOTON - FERENCVAROS 0-2: Kuznetov (29), Zavadszky (84).** Frady a jucat mai moale, resimțind efortul depus în partida cu Olympiakos, în Cupa UEFA. Rusul Kuznețov a marcat un gol fenomenal, cu un șut la vinclu de la 35 de metri! Antrenorul alb-verzilor, Varga, care și-a ales ca secund pe fostul internațional al URSS-ului din anii '80, Laszlo Racz, va pleca în Anglia, pentru a urmări pe Newcastle, viitoarea adversară în eurocupe.

Festival al legiunii române. **HALADAS - PECS 6-0: Usvat (16, 69), Negrau (58, 62 - penalty), Feher (34), Kiraly (78).** Românii Ușvat, Negrău, Feher și Bonchiș au evoluat excelent, determinându-l pe tehnicianul oaspeților, Gellei, fost portar al naționalei Ungariei în perioada anilor '65-'75, să demisioneze!

Trei succese ale oaspeților. **FC STADLER - DEBRECEN 1-3: Lehota (45) - Ilea (14, 78), Madar (33).** Victorie lejeră, care putea fi și mai categorică.

CSEPEL - GYOR 1-2: Bereczki (11) - Fodor (10, 88). Au asistat mai puțin de 500 de spectatori, iar în penultimul minut de joc Iakob, de la gazde, a ratat egalarea de la numai un metru de poartă. Csepel este singura echipă din prima ligă fără victorie după 9 etape!

BVSC BUDAPESTA - UJPEST 1-2: Egressi (77 - ex-Ujpest) - Kovacs (39 - ex-BVSC), Berczi (90). Toate golurile au fost marcate cu capul!

După rușinoasa înfrângere cu francezii de la Nîmes, antrenorul lui Kispest, Török, a demisionat, locul lui fiind luat de Bicskey, fost la MTK, în sezonul trecut. Rezultatul? **KISPEST - SIOFÓK 4-0: Baranyos (22 - penalty), Plokai (44), Iovanovici (66), Löczi (88).**

În fine, 5 goluri în numai 30 de minute. **VAC - III KERULET 3-2: Kriska (60), Horvath (74), Vojtekovszki (80) - Szeitl (65), Lendvai (89).**

În clasamentul golgeterilor: **Sandor** (Debrecen) și **Kenesei** (MTK) - ambii cu 9 goluri; **Ilea** (Debrecen) - 8 goluri; **Szanyo** (Ujpest) - 7 goluri.

Etapa viitoare va avea loc la 12 și 13 octombrie, deoarece miercuri, 9 octombrie, naționala Ungariei va întâlni la Oslo Norvegia, în preliminariile CM.

ȘTEFAN MARTON

N.B.1

1. MTK BUDAP.	9	9	0	0	28- 6	27	+12
2. UJPEST	9	7	1	1	23- 7	22	+7
3. FERENCVAR.	9	7	1	1	19-10	22	+10
4. VASAS	9	6	2	1	14- 6	20	+8
5. DEBRECEN	9	6	1	2	22-10	19	+7
6. HALADAS	9	4	2	3	14- 8	14	+2
7. KISPEST	9	4	2	3	16-14	14	-1
8. GYOR	9	4	2	3	8-12	14	+2
9. VIDEOTON	9	3	3	3	11- 9	12	0
10. BVSC BUDAP.	9	3	2	4	11-11	11	-1
11. ZALAEG.	9	3	1	5	11-17	10	-5
12. BEKESCSABA	9	2	3	4	12-13	9	-6
13. KERULET	9	2	2	5	11-20	8	-4
14. VAC SAMS.	9	2	1	6	12-18	7	-8
15. CSEPEL	9	0	5	4	7-15	5	-10
16. STADLER	9	1	2	6	4-15	5	-10
17. SIOFOK	9	1	1	7	3-18	4	-11
18. PECS	9	1	1	7	6-23	4	-8

LA POLI, DEŞI A ÎNCEPUT NUMĂRĂTOAREA INVERSĂ,
MANEA ŞI DEMBO ŞI-AU DAT DEMISIA DE DRAGUL... DEMISIEI!
IAR BOIŢ SFIDEAZĂ ÎN CONTINUARE TIMIŞOARA...

''PE MINE NU MĂ SCHIMBĂ PRESA!''

Pag. 2 & 7 & 12 &...

Ce naivi suntem! Am crezut că pleacă definitiv...

FOTBAL vest

Anul VI Nr. 39 (242) ● 8-14 Oct. '96
Apare marţi ● 12 pagini ● 800 lei

■ MAGNET ■ MAGNET ■ MAGNET ■ MAGNET ■

Următorul eşec din "Regele Ferdinand" va fi

PLECAREA LUI ROTI LA RAPID?

CSMR-ul CÂŞTIGĂ ÎN AFARA REŞIŢEI DUPĂ 503 ZILE!

BOIŢ A ŞTERS-O LA PAUZĂ SĂ N-AUDĂ GLASUL TRIBUNEI?

DEMBROVSCHI: "Nu ştiu de unde bate vântul!" pag. 3

INVITAŢII FOTBAL VEST

MIHAI JIVAN

"Cred în continuare în spiritul UTA-ei"

Pag. 7

FLORIN IACOB

"Echipa e oglinda conducerii!"

Pag. 10

VALI CIUCUR

"Frământările de la Poli m-au cam pus pe gânduri"

Pag. 4

VOCEA PORUMBELULUI TURBAT

(nu iese fum fără zvon, ieşiţi voi de la club)

Caritasul, din nou în vogă de când hoţul naţional Stoica a început să-şi publice memoriile, este pepsi pe lângă Poli! Poli a devenit în divizia naţională un fel de casă de binefacere. Adică nu trebuie să dai nimic şi dacă vrei puncte vii la Poli şi le iei! Au venit şi Sportul şi Argeşul şi Craiova şi "s-au reparat" la Timişoara! Timişoara care a ajuns, în lipsă de altceva, să-i aplaude pe observatorul Crăciunescu şi pe globe-trotter-ul Jenei ca pe nişte eroi naţionali! Păi bine dl. Boiţ, nu-i o ruşine ca toţi desculţii (e o expresie fotbalistică, nu o jignire!) să "se repare" în oraşul Chinezului, al Ripensiei şi al lui... Poli!?! Pentru dl. Boiţ nu e! Ni se aruncă praf în ochi! Adică de ce nu ne luăm de Simcelescu şi de CFR!! A, a, a, a!! Mare diferenţă! ***Dl. Simcelescu a dat bani ca să ţină o echipă, Boiţ & co. au ţinut o echipă ca să ia bani!*** Cum este posibil ca la un meci de campionat, la pauză, să plece preşedintele şi antrenorul??? Aşa ceva nu cred că s-a văzut nici la meciurile dintre triburile din Amazonia! Şi, colac peste pupăză, dl. Boiţ la două zile după meci, ca şi cum nimic nu s-ar fi întâmplat, ne asigură că el a făcut tot ce a putut! Posibil. Nimeni nu contestă asta! Dar poate (de fapt ***sigur***) nu e suficient. Degeaba sunt eu zugrav şi sunt trimis să repar o maşină. Fac tot ce pot, dar dacă nu mă pricep? Numai că dl. Boiţ vrea să ne convingă că meseria lui e de... preşedinte! O fi, dar tot eu spun că există şi preşedinţi incapabili! Sau, dacă vreţi, de paie! Cum altfel pot să calific un preşedinte de club pe al cărui birou îşi pune fundu' te miri cine şi-l interpelează cu ***"Băi Vio!"***??? Cam asta e imaginea cu care Poli este recepţionată în Timişoara şi-n ţară. Că de Europa nu poate fi vorba! Tot dl. Boiţ spune că pe el nu-l schimbă presa, că este constituit în societate, că, că, că... Aiurea societate! Poli există de 75 de ani, societate sau nu. Aşa că, dle Boiţ, lăsaţi-ne în pace. Şi pentru că aţi fost de două ori la Madrid nu trebuie să vă traduc ce a spus Adi Cireap: ***"Vaya con Dios, presidente!"***

ION GOLUMBU

P.S.: Deşi ieri Rotariu a plecat cu Poli spre Ungaria, m-aş mira dacă între 1 şi 3 noiembrie nu o ia spre Rapid. Doar dacă la Poli nu se schimbă ce(cine)va...

NUMAI ÎN vest FOTBAL PUTEŢI CITI:

- LA MOTORUL, CA LA MIRON COSMA
- BĂTRÂNU ŞI-A FORMAT OCHIUL ŞI TIMPANUL
- RADU GEORGE SE GÂNDEŞTE LA POLI

radio Vest 88.7 MHz STEREO

Un punct cardinal pentru un profit colosal

TIMIŞOARA
Bd. Mihai Viteazu nr. 1 bis
TEL. 056-194.816; 194.818
FAX: 056 - 194.823

DETECTIV DN

Dacă nu sunt spectatori, mai are rost fotbalul?

	1995-96	1996-97	Diferența
U" Cluj	2.249 (14)	7.200 (6)	+4.951
Oțelul	6.399 (16)	9.250 (5)	+2.851
Univ. Craiova	3.999 (4)	6.250 (11)	+2.251
Farul	4.750 (12)	6.400 (8)	+1.650
Petrolul	6.499 (6)	7.249 (18)	+750
Dinamo	4.200 (2)	4.750 (1)	+550
FC Brașov	4.299 (17)	4.500 (17)	+201
Ceahlăul	6.499 (5)	6.200 (10)	-299
Bistrița	2.799 (3)	2.374 (16)	-425
FC Național	5.399 (15)	3.300 (3)	-2.099
Rapid	9.599 (7)	7.400 (13)	-2.199
Poli Tim.	8.000 (13)	5.249 (15)	-2.751
AS Bacău	7.499 (18)	4.200 (9)	-3.299
FC Argeș	9.749 (10)	5.249 (12)	-4.500
Steaua	11.249 (1)	4.400 (2)	-6.849
Sportul stud.	13.749 (11)	1.499 (14)	-12.250

*în paranteze sunt trecute locurile pe care le ocupau echipele respective după 9 etape de campionat

În primul rând, ceea ce ar trebui să îngrijoreze este scăderea mediei de spectatori față de aceeași perioadă a anului trecut. Dacă în sezonul 1995-96 media celor 16 echipe prezente în documentarul nostru (sigur că nu s-au luat în considerare echipele care au retrogradat și care au promovat în această vară) media era de 6.683 spectatori, în timp ce acum ne mulțumim cu doar 5.301 spectatori. Aceasta n-ar fi îngrijorătoare dacă s-ar scădea din, să zicem, 25.000, dar de la 6.600 orice "picaj" este de-a dreptul groaznic. După cum se poate vedea din tabelul alăturat, ierarhia a fost stabilită de diferența dintre sezonul trecut și cel actual. Nu surprinde plusul Clujului sau al Galațiului, cele două echipe având o comportare net superioară față de anul trecut. De la Farul până la Bistrița modificările nu sunt esențiale. Mai jos totul se poate explica. În cazul Naționalului și Rapidului a contat în primul caz programul jocurilor acasă iar în al doilea caz rezultatele nemulțumitoare, la fel ca și pentru Poli, cu o scădere, considerăm noi, foarte mare (-2.751), de-a dreptul dramatică se poate spune, mult mai mare decât media campionatului! Tot aici poate intra și Bacăul, în timp ce Argeșul este tributară, la fel ca și Naționalul, programului jocurilor. Cele mai grozave scăderi le-au înregistrat campioana Steaua, cu un parcurs net inferior altor ani, și Sportul, un caz special, datorită mutării de la Tg. Jiu la București.

Din punct de vedere al locurilor în clasament, cele mai mari salturi le-au înregistrat FC Național (12 locuri), Oțelul Galați (11 locuri), AS Bacău (9 locuri) și "U" Cluj (8 locuri), în timp ce drumul invers a fost parcurs de Gloria Bistrița, care a pierdut 13 poziții, Petrolul 12 locuri, Univ. Craiova 7 locuri și Rapid 6 locuri. Importantă rămâne însă "căderea" publicului. Se întreabă cineva dintre cei în drept unde se va opri acest picaj liber?

Cartonașele, poveste veche

Dacă in fiecare săptămână sunteți la curent cu numărul avertismentelor și al eliminărilor din prima divizie, astăzi îi vom prezenta pe cei mai "răi" jucători ai celor 18 divizionare care, după 9 etape, sunt recordmanii indisciplinei. Dintre toate echipele, doar Gloria Bistrița, FC Național și Craiova nu au nici un jucător cu cel puțin 4 cartonașe galbene (dintre cei citați cu 4 galbene unii și-au ispășit pedeapsa, ceilalți urmând s-o facă în etapa a 10-a). Deci ***Steaua***:Prodan (4), ***Rapid***: Constantinovici (4), ***Dinamo***: Tilvan (4), Coporan (4), Tararache (4), ***Petrolul***: Bălăceanu (4), O. Grigore (4), Gh. Matei (4), ***Poli***: Săvoiu (4), ***FC Brașov*** (Cheregi (5) cărora li se adaugă și două eliminări, Csik II (4), Fulga (4), ***AS Bacău***: Gireada (5), ***"U" Cluj***: Brătianu (4), Maier (4), ***Farul***: M. Dinu (5), ***Oțelul***: Tofan (5) plus o eliminare, ***Ceahlăul***: M. Ionescu (5), ***Chindia***: Termure (4), ***FC Argeș***: Abăluță (4), ***Sportul stud.***: Cărbunaru (4), ***Jiul***: Bivolaru (5).

Așdar un lider ar fi Marius Cheregi, cu 5 galbene și două roșii, urmat de Cătălin Tofan (5+1), după care urmează M. Dinu, M. Ionescu și Gireadă cu câte 5 avertismente.

Un caz interesant este cel al constănțeanului Marian Dinu. El a colecționat patru cartonașe consecutive în etapele 3,4,5,6 după care a fost suspendat în runda a 7-a, pentru ca in etapa a 8-a să încaseze și al cincilea cartonaș de avertisment.

LA POLI, SFÂRȘITUL DE CAPITOL AMÂNAT...

PÂNĂ NU E PREA TÂRZIU!

În viața unui club de fotbal, din orice țară, de orice nivel, există momente faste și, ca să fim blânzi, mai puțin faste. Când câștigi, când urci în clasament, când toți te bat pe umăr, nimeni n-are să-ți caute nod în papură... Până... până intervine, în fotbal am spune că este aproape implacabil, momentul mai puțin fast! Moment din care trebuie să ieși cât mai repede, poate fără alte motive, ci pur și simplu pentru că aplauzele îți pică, evident, mai bine decât huiduielile. Și unele, și altele, inerente în fotbal.

Dacă e să analizăm parcursul lui Poli, doar din '89 încoace, vom identifica ușor momentele faste: momentul '90 - Atletico Madrid, momentul '92 - Real Madrid. Și pe cele mai puțin faste: retrogradarea din '94 și... momentul actual. Altele, "mai mărunte", hai să nu le punem la socoteală. Deși ar fi important să ne oprim asupra unuia care, deși nu sare în ochi, e... crucial: momentul primului mare (și inegalabil) scandal, din primăvara lui '91, care s-a soldat cu plecarea lui Costică Rădulescu. Atunci, în momentele de început ale acestei publicații, colegul nostru Radu Suciu scria articolul "SFÂRȘIT DE CAPITOL". Articol de un realism puțin neobișnuit pentru începuturile ***noii*** prese românești. Cu un scalpel imaginar, Radu Suciu a disecat toate problemele, ambițiile și... scăpările care au declanșat tensiuni la un club care după turul campionatului și "momentul Atletico" se afla la un punct de lider, sau, cum ar spune "mâncătorii" de fotbal, cel mai aproape de cucerirea campionatului! Subscriem!

Cauzele, problemele, ambițiile și scăpările de atunci au poate mai puțină importanță acum. Vinovații? Tot așa. Important este că atunci s-a încercat o ieșire din impas. Prin schimbare! Mutare normală într-un moment nefast al unui club. Și a fost sacrificat Costică Rădulescu. Aparent, mutare neinspirată, având în vedere parcursul ulterior al lui Poli în campionat.

Dar, să recapitulăm. Poli era printre fruntașele clasamentului și totuși, pentru a se elimina tensiunile interne, s-a recurs la o soluție șoc! Atunci! Acum asupra lui Poli bate vântul retrogradării și nimeni nu ia nici o măsură!?! Poli este într-un mare impas! Nimeni nu încearcă (vorbim de sinceritate!) să explice ***de ce?*** Faptul că la incendiara conferință de presă de vineri dl. Boiț încerca să ne convingă că este extraordinar că Poli după ce a retrogradat în '94 a revenit imediat în D.N. este doar o mărturie a neputinței!

Tocmai pentru a nu face cuiva procese de intenție, este necesar să "palpăm" vina tuturor celor care POTENȚIAL au dus la trista stare de fapt de la Poli.

ECHIPA

Așa cum am atenționat, în nenumărate rânduri, astă-vară, lotul lui Poli este în primul rând "subțire" din punct de vedere numeric. A fost și opinia lui Iosif Rotariu, la întâlnirea de vineri cu presa. Alte opinii pun sub semnul întrebării și valoarea intrinsecă a jucătorilor! Ciudat, la prima vedere! Practic e vorba de aceiași jucători care au creat "fenomenul Poli" după demiterea lui Costică Rădulescu în toamnă. "Buba" însă e alta. Orice conducător sau antrenor cu simțul realității trebuia să realizeze că și în fotbal e valabil postulatul banilor: nu-s buni dacă nu circulă. În fotbal mișcările de lot sunt inevitabile dar și... necesare, având în vedere că dinamica schimbării este cea care trezește noi ambiții, noi forțe latente, atrage curiozitatea publicului (FOARTE IMPORTANT!!), canalizând spre progres! Exemplu (păstrând proporțiile), Juventus i-a vândut pe Vialli, Ravanelli, Paulo Sousa, dar i-a cumpărat pe Boksici, Zidane, Amoruso, Vieri, Montero... Și în timp ce la celelalte echipe de divizie națională rubricile "PLECAȚI" și "VENIȚI" se înghesuiau în spațiul tipografic, la Poli am citit cu stupoare! Plecați: Băban, Veniți: Mada. Atât!! Acum dl. Boiț ne asigură că la Poli au vrut să vină o serie de jucători dar au fost refuzați de antrenori! Sabin Ilie, Luțu, Pogăcean și alții. Un nou semn al neputinței! De când fac antrenorii transferările la un club? A, că pot să sugereze anumite lucruri,e altceva! Un nou exemplu (din nou păstrând proporțiile): Capello nu l-a vrut pe Savicevici la Milan! Dar Berlusconi, care l-a cumpărat, a spus că Savicevici joacă! Putea să "nu-i iasă"! Dar... De ce i-a fost frică lui Boiț că "nu-i iese" cu Luțu, de exemplu? Acum echipa a fost chemată să răspundă în fața presei!?! O rușine. Adică Boiț aruncă pisica moartă în curtea angajaților săi! Fără a scuza prestația sub orice critică a fotbaliștilor, mă întreb dacă un director de fabrică, dorind să se justifice de mersul slab al societății pe care o conduce, își împinge în față muncitorii?

ANTRENORII

Antrenorii s-au culcat din păcate, pe "laurii" locului 7 din campionatul trecut. Au tăcut toată vara... Au tăcut până acum... Acum aflăm de la antrenori că Poli e o echipă bătrână, că linia de fund e o improvizație, că le pare rău că n-au fost mai hotărâți astă vară!! De ce acum? Puteau să o spună presei din vară! Șunda spune că nu erau datori astă vară să dea explicații presei! Corect! Dar atunci să nu se plângă PRESEI acum! Au știut la ce se înhamă! Nu i-a obligat nimeni!

CONDUCEREA

Culmea e că diriguitorii se simt cel mai puțin responsabili de starea de fapt existentă la Poli! De fapt ne-am obișnuit cu celebra declarație a lui Boiț, la retrogradare: ***"Umblu cu fruntea sus prin Timișoara!"*** La Poli este evident un vid de ... for tutelar! În fața cui să răspundă președintele executiv Boiț, dacă președintele Consiliului de administrație este... Boiț? Surprinzător este că vicepreședintele Manea și-a dat demisia invocând: ***"Nu l-am putut readuce pe Anghel, nici eu nu mai stau!"*** Asta sună a ***"Eu vreau să lucrez cu Anghel, nu cu Boiț!"*** S-ar putea să n-am dreptate în această... interpretare, dar destule semne dinspre Poli mă îndeamnă să cred că la Poli este o ***luptă pentru putere***! Să ne mai mire că Poli este unde este?

CE ESTE DE FĂCUT?

Clar! Se impune schimbarea! Adică se impune, mai ales acum, soluția șoc despre care am vorbit la început. Lăsând la o parte interesele oculte de la nivelul conducerii, este clar că după ce s-a încercat cu echipa, s-a încercat cu antrenorii, "buba" e în altă parte! CONDUCEREA! Adică TOȚI din Bulevardul "Regele Ferdinand"! Nici nu pot pleca pe rând pentru că... știu prea multe unii despre alții! Demisia ar trebui să înglobeze și Consiiul de administrație fantomă despre care dl. Boiț nici nu știe din cine e compus și câți membri ar trebui să aibă!?! Știe doar că el e președintele!

Bine, dar în fața cui să-și dea demisia? Despre vidul de for tutelar am vorbit! Și totuși se poate... Se va găsi cine să vină! E momentul plecării, cu ultima fărâmă de demnitate, ACUM! Mai târziu, s-ar putea să fie... prea târziu.

DUKI POPOVICI

P.S.: Sperăm că Ghiță Codreanu când a dat vina pe presa locală pentru starea de fapt de la Poli, dând exemplu presa din Petroșani a glumit! Dacă a vorbit serios e grav!

MAGNET
General manager
RICHARD ANDRESS
FOTBAL vest
Str.Paris nr 2A Timișoara
tel. 056/190656

Director onorific	MARCEL TOLCEA
Director	DUKI POPOVICI
Redactor șef:	SANDU USUSAN
Colectivul redacțional	MARIUS BREAZU OVIDIU PĂCURARIU PETRU FUCHS MIHAI COMȘULEA CORNEL BOCIORT
Redactori editorialiști	MIKI JUNEA OSCAR MANTO RADU SUCIU
Șef dep. difuzare	LASZLO MOLNAR
Colaboratori permanenți	ȘTEFAN MARTON GHIȚĂ OCHIȘOR HORAȚIU OLARIU BRANKO VUIN FLORIN NEMEȘ MIHAI CERCEL RAUL SPILLER CIPRIAN URICAN MILE PUTNIK BORKO IORGOVAN DAN GÂRLEA
Reporteri speciali	NELU SERE HORIA CIULEA LUCIAN GHEORGHIU
Tehnoredactare	CULTURAL srl

TIPAR WEST TIPO INTERNATIONAL
Timișoara, tel. 123.907

REPLAY

● După mai multe necazuri pricinuite ziariștilor sportivi de către reprezentanții săi, clubul Jiul a fost supus unui embargo de presă, așa cum reiese din comunicatul dat publicității de Asociația Presei Sportive in care se mai spune "**ținând seama de permaneta obstrucționare a reprezentanților presei sportive (...) la Politehnica Timișoara și mai ales Jiul Petroșani** (...)" Ce n-am înțeles noi este ce mai vor acești mitici semilibidinoși, autointitulați pompos "presa centrală". Nu le convine că Poli îi așteaptă la gară sau aeroport, îi cazează, le mai și decontează cheltuielile, chiar dacă vin pe Bega cu două zile înainte de meciul la care au fost trimiși? Probabil că nu. Oricum, conducerea lui Poli prea le-a cântat în strună și iată rezultatul. Sper că celor din Bd. Regele Ferdinand le va fi învățătură de minte. Apropo de acest embargo, omul care se crede buricul presei românești, unul pe care acum îl cheamă Ioanițoaia va sparge embargoul împreună cu cei din ziarul pe care îl conduce. Interesant este că și el face parte din APS dar ignoră hotărârile Asociației de parcă el ar fi inventat mersul pe jos și ar fi pus coada la prună. Este încă un motiv pentru care nici unul dintre redactorii Fotbal vest nu intră în celebra asociație a jurnaliștilor sportivi din România.

● Liga Profesionistă de Fotbal, un organism care nu a făcut **NIMIC** de la înființarea sa în 1993 are un nou președinte în persoana lui Dumitru Dragomir, 50 de ani, controversat conducător (înainte de 1989) la cluburile Chimia Rm. Vâlcea, FC Bihor, FC Olt, FC Brașv, Victoria București. Iată cele 11 puncte ale programului său: 1. transformarea fiecărui club în societate comercială, nu neapărat non-profit; 2. trecerea stadioanelor în patrimoniul cluburilor care le folosesc; 3. contracte clare pentru jucători și antrenori, care să nu mai fie la mâna unor sponsori; 4. asigurări de boală și șomaj; 5. înființarea unui centru de pregătire a juniorilor de 16-18 ani sub egida ligii; 6. preluarea de către ligă a competițiilor profesioniste; 7. reglementarea pubicității și drepturilor transmisiilor TV; 8. primirea unor cote de bani din încasările Loteriei Naționale; 9. atragerea unor sponsori de anvergură; 10. un nou sediu pentru ligă; 11. transparență totală față de presă. Pe hârtie sună frumos, să vedem cum va fi în realitate mai ales punctul 5, care deja de pe acum se anunță o "pepinieră" pentru cluburile puternice și potente financiar.

● Rămânând la juniori, ferefeul a dat o nouă "lege" prin care juniorii trebuie să semneze contracte cu cluburile lor pe perioda junioratului și nu mai mult (de exemplu, cei născuți în 1979 pot încheia un contract care va expira la 31 decembrie 1998). Deci tot un fel de pregătire a terenului pentru ca cei mai buni dintre tinerii jucători să poată fi luați pe nimic de rechinii fotbalului românesc.

● La Steaua nu e totul în regulă. Cu un deficit de 1,5 milioane dolari, clubul Ministerului Apărării Naționale are probleme. Nu cred că e departe vremea când Steaua va fi ceea ce a fost Dinamo sub gestiunea Ianul. Văzând că nu mai e "loc" de performanță, conducătorii militarilor încep să vândă și, probabil, când sacul va fi gol, vor dispare sub anumite scuturi. Apropo de aceste scuturi, Gazeta Sporturilor de sâmbătă se întreabă dacă nu cumva este vreo legătură între campania electorală și masivele vânzări de jucători, banii încasați urmând să ajute o anumită formațiune politică să "bată" rivalii. Iar dacă ne gândim că Viorel Hrebenciuc este șeful Consiliului de Administrație al Stelei și ministrul Gheorghe Tinca este un membru marcant al partidului de guvernământ, nu mai e nici un secret care este respectiva formațiune politică, în ipoteza că presupunerile ar fi reale. În finalul articolului apărut în numărul de sâmbătă se pune întrebarea: **"De ce se mai miră conducătorii Stelei când oamenii condeiului fac legături între transferurile în cascadă și campania electorală?"**

● Replica săptămânii trecute aparține celui care are impresia că e arbitru, Ion Danciu, replica în timpul meciului de la Constanța, Farul - Rapid: **"Până nu înscrie Rapidul nu fluier sfârșitul meciului!"**

● Și dacă am ajuns la superlativele săptămânii, cel mai inspirat titlu este **"Fotbalul timișorean - un leagăn care ruginește pe zi ce trece..."** (Renașterea bănățeană de sâmbătă). Un alt titlu, de data aceasta semi-ciudat, a apărut vineri in Sportul roșu: **"Dembrovschi mătrășit de complotul lui Rotariu?"** Luându-se legătura cu redacția respectivă pentru a se vedea de unde au oamenii informația, (cel care a scris-o poartă după el un buletin cu numele Marius Mitran), am aflat că acesta se află... in concediu! O cretinitate mai mare nici că se putea. Adică omul a fost miercuri la Timișoara, iar de joi a intrat în concediu. Încă o dată se dovedește lipsa coloanei vertebrale și a bărbăției puștilor care au umplut redacțiile bucureștene pe orice alt criteriu decât cel al competenței profesionale!

● Simțind că se calcă pe picioare cu ceilalți care mai conduc în Giulești, Jean Pădureanu a plecat înapoi la Bistrița, despre jucătorii căreia spune: **"Sunt sigur că întoarcerea mea le va da un plus de încredere atât de necesar în acest campionat lung și greu."** Păcat că aprox. 95 procente din cei care conduc fotbalul nostru astăzi sunt un grup în care s-au adunat poate cei mai bandiți care au avut vreo legătură cu fotbalul de-a lungul anilor. Iar rezultatele - atât interne cât și internaționale - se văd cu ochiul liber. Chiar de la o distanță mai mare decât Bd. Poligrafiei - stadionul Steaua.

FAX

DEMISIE DE DRAGUL... DEMISIEI

EMERIC DEMBROVSCHI

"Nu ştiu de unde bate vântul!"

REP.: **Toată Timişoara fotbalistică a rămas mirată în momentul când ai plecat la pauza meciului Poli - Craiova...**

E.D.: Cum am mai declarat, a fost un protest! După cum am pregătit meciul, cu cantonament... Au fost de fapt şi unele nemulţumiri, cum a fost cu apa caldă. Adică nu mi se pare normal să plăteşti un bilet de avion cu 100.000 lei, să ajungi repede la Timişoara şi când vrei să faci recuperare, a doua zi la stadion, să te trezeşti că nu e apă caldă! Probabil că o să se spună că au fost motive obiective, dar eu zic că nu e voie să se întâmple aşa ceva la o echipă de divizia naţională!

REP.: **Bine, dar în timpul meciului ce te-a nemulţumit?**

E.D.: Atitudinea jucătorilor faţă de joc şi am plecat la pauză sub formă de protest faţă de echipă.

REP.: **Totuşi, meciul cu Craiova nu este un caz singular! Au fost cinci înfrângeri consecutive! Mai mult, s-au pierdut, în total, 11 puncte acasă! dacă n-ar fi fost... minunea de la Ploieşti... Care ar fi explicaţia acestui declin al unei echipe care în campionatul trecut a jucat fotbal?! Şunda mi-a spus că au fost patru-cinci jucători care au jucat "pe invers"! Cine?**

E.D.: Nu cred că pot aduce acuzaţii nominale. Atitudinea colectivă faţă de joc a lăsat de dorit, ţinând cont şi de ultimul antrenament dinaintea partidei care s-a desfăşurat într-o atmosferă bună, cu poftă de joc, în viteză... Am avut încredere în echipă şi nici nu mi-a trecut prin cap că nu vom câştiga cu Craiova.

REP.: **Să o luăm altfel. De mai multe săptămâni afişezi o evidentă nemulţumire. Chiar înaintea meciului cu Craiova mi-ai spus că indiferent de rezultat, deci chiar dacă Poli câştigă, vei pleca!**

E.D.: Am unele nemulţumiri... Văd cum se desfăşoară unele treburi...

REP.: **În ce sens? Fii mai explicit!**

E.D.: Ceva nu-i clar! Nu ştiu de unde bate vântul! Cred că sunt unele disensiuni...

REP.: **Hai să punem degetul pe rană! Ai luat această echipă de pe ultimul loc şi ai dus-o pe şapte! Aceeaşi echipă, acum, e de nerecunoscut...**

E.D.: Aici am greşit. M-am rezumat la a păstra aceeaşi echipă. Am zis că nu aducem nici un jucător până în noiembrie crezând că aceiaşi jucători vor duce în continuare trena campionatului.

REP.: **Lăsând la o parte rezultatele care să zicem nu aveai cum să le prevezi, un jucător adus în noiembrie poate da acelaşi randament pe care l-ar avea adus din vară şi participând la toate preparativele abordării campionatului? Eu zic că nu! De ce Dembo şi Şunda n-au fost mai hotărâţi în vară?**

E.D.: Aici a fost greşeala noastră... Greşeala mea! Am afirmat în vară că Poli cu două-trei "plombe" unde trebuie poate ataca un obiectiv dorit de timişoreni. E vorba de jucători de valoare apropiată titularilor. Mi s-a spus că nu se poate, am mai pierdut un titular, pe Băban. Aici am greşit, că n-am insistat. Era important, în lipsa posibilităţilor financiare, să aducem câţiva jucători din eşaloanele inferioare. Măcar apărea concurenţa...

REP.: **Dacă insistai, crezi că ţi se aduceau aceşti jucători?**

E.D.: Nu ştiu... Cred că dacă insistam, se rezolva... Am avut şi o anumită opoziţie din partea UMT-ului, mă rog... M-am lăsat puţin dus de val... Am avut încredere în lotul actual şi uite unde am ajuns...

REP.: **Lotul este evident subţire numeric, dar văd că acum se pune sub semnul întrebării şi valoarea anumitor jucători...**

E.D.: Eu m-am gândit şi la treaba asta, Roti a mai "pus un an", Vlaicu pare obosit, am avut un campionat greu...

REP.: **Nu poţi să laşi totul pe Roti şi Vlaicu! Echipa n-are alte variante de joc, în ideea că toţi cei care vin la Timişoara îi vor marca strict?**

E.D.: Aici este, trebuie să caut variante...

REP.: **Până la a căuta variante, ţi-ai dat demisia! De ce?**

E.D.: Mi-am dat demisia pentru că am avut încredere în jucători! Şi am încercat să "programez" prima parte a campionatului astfel încât în partea a doua a turului să putem să stăm în lojă! Ştiam că va începe greul din momentul în care ne vin la Timişoara Craiova, Naţionalul, Steaua. Aveam punctele pe care le-am planificat, aveam acum moral, siguranţă, încredere. Chiar dacă nu poţi să-i baţi pe toţi, mai "scoţi" de afară.

REP.: **Motivul demisiei totuşi nu e clar! Pe cine eşti supărat?**

E.D.: Sunt supărat pe toată lumea! Şi pe mine şi pe toată lumea!

REP.: **Am înţeles că dl. Boiţ nu ţi-a aprobat demisia!**

E.D.: Nu mi-a aprobat-o, dar eu încă nu m-am decis dacă voi continua!

REP.: **Aştepţi o discuţie cu jucătorii?**

E.D.: Aştept! Deocamdată n-au vrut să spună nimic! Vreau să ştiu dacă mergem mai departe împreună sau nu. Trebuie să discut şi cu conducerea...

REP.: **Bine, conducerea nu ţi-a aprobat demisia, dar ţi-a promis un sprijin mai puternic? Simţi nevoia unui sprijin mai ferm din partea conducerii?**

E.D.: Bineînţeles! Fără un sprijin... Până acum nu pot să spun că sunt mulţumit... Poate şi oraşul ar trebui să se implice, deşi asta nu-i treaba antrenorului. Dar sunt necazuri mici, de teren de antrenament, de apă caldă... Necazuri mici, dar care se adună.

REP.: **Am aflat azi că de fapt n-ai nici un fel de contract cu Poli! Cum este posibil? Eşti comod pentru conducere?**

E.D.: Probabil. Toată lumea spune că sunt fost jucător la Poli, sunt legat de club... Şi de fapt aşa este, dar...

REP.: **Dar nu ţi se pare normal să ai un contract clar cu Poli?**

E.D.: Văd că dl. Boiţ spune că am contract, culmea e că eu nu ştiu nimic!

DUKI POPOVICI

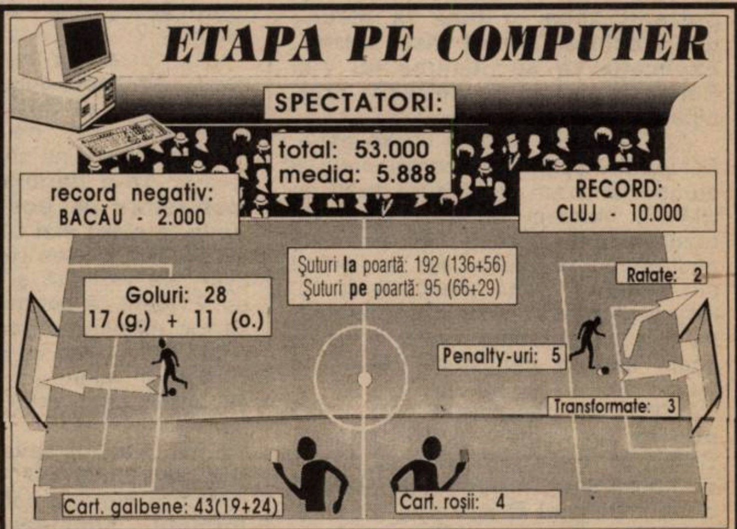

POLI 0 - 4 UNIV. CRAIOVA

Stadion: Dan Păltinişanu

21.9/96 ora 15.00

Spectatori: 8.000

Timp: frumos

Teren: bun

Arbitri: V. Ilie - A. Iordăchescu, N. Sterea (toţi din Bucureşti)

Observator: Vasile Alexandru (Ploieşti)

Şuturi la poartă: 14
Şuturi pe poartă: 9
Cornere 12
Ofsaiduri ---

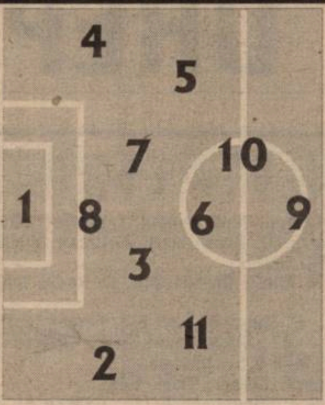

Înlocuiri: 30' Mogoşanu cu Barna (13) 5
46' Vlaicu cu Contescu (14) 5
65' Săvoiu cu Bota (15) 5

Marcatori: -----

Cart. galbene: Ivan, Trandu

Cart. roşii: Ivan (35)

5,5	Almăşan	1	12	Vodă	6.5
4	Mogoşanu	2	3	Mitriţă (cpt)	7
4	Ivan	3	4	Naicu	6
4	Stoicov	4	7	Curt	6
4	Călin	5	8	Ungur	7.5
5,5	Rotariu	6	9	Ganea	7
4	Trandu	7	10	Luţu	8.5
5	Velcea	8	14	Năstăsie	6
5	Săvoiu	9	15	Crăciunescu	6.5
4	Vlaicu (cpt)	10	19	Trică	6
4	Kovacs	11	20	Buia	7

pe bancă: Ţurcaş (12), Mada (16)

pe bancă: (1) David, (16) Frăsineanu

Înlocuiri: 72' Curt cu Sava (18)
75' Ungur cu Iordache (13)
78' Ganea cu Vrăjitoarea (17)

Marcatori: GANEA (13), UNGUR (23, 55), LUŢU (40)

Cart. galbene: Luţu, Năstăsie

Cart. roşii: -

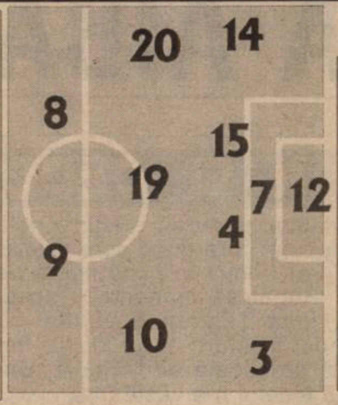

Şuturi la poartă: 15
Şuturi pe poartă: 10
Cornere 6
Ofsaiduri 5

CLASAMENT D.N.

Echipa	TOTAL						PENALTY-uri				ACASĂ					AFARĂ					Adevăr	Galb.	Roşii	Media Spect.
							in favoare		impotriva															
							Total	Marc	Total	Marc														
1 DINAMO	9	6	1	2	16-7	19	2	2	2	0	4	4	0	0	11-2	5	2	1	2	5-5	+7	26	0	4750
2 STEAUA	9	6	1	2	17-10	19	3	3	5	3	5	4	0	1	10-8	4	2	1	1	7-2	+4	20	4	4400
3 NAŢIONAL	9	6	1	2	16-9	19	0	0	1	1	5	4	0	1	9-4	4	2	1	1	7-5	+4	25	0	3199
4 FC CHINDIA	9	6	0	3	12-9	18	4	2	1	1	5	5	0	0	8-2	4	1	0	3	4-7	+3	17	2	8599
5 OŢELUL	9	5	1	3	18-12	16	2	2	3	3	4	3	0	1	9-3	5	2	1	2	9-9	+4	27	4	9250
6 U CLUJ	9	4	4	1	12-8	16	3	2	3	2	5	3	2	0	10-6	4	1	2	1	2-2	+1	28	1	7199
7 JIUL	9	5	1	3	11-11	16	3	3	3	0	4	4	0	0	10-4	5	1	1	3	1-7	+4	25	1	15500
8 FARUL	9	4	2	3	13-9	14	1	1	2	1	5	3	1	1	9-3	4	1	1	2	4-6	-1	23	4	6199
9 AS BACĂU	9	3	4	2	13-8	13	7	3	1	1	5	2	3	0	7-3	4	1	1	2	6-5	-2	19	3	3799
10 CEAHLĂUL	9	3	3	3	9-11	12	2	1	2	2	5	3	1	1	7-5	4	0	2	2	2-6	-3	26	3	6000
11 CRAIOVA	9	3	2	4	14-13	11	4	2	2	2	4	1	2	1	6-3	5	2	0	3	8-10	-1	20	2	6250
12 FC ARGEŞ	9	3	2	4	11-12	11	0	0	0	0	4	2	1	1	5-2	5	1	1	3	6-10	-1	27	0	5249
13 RAPID	9	3	2	4	11-13	11	4	3	1	1	5	2	0	3	8-10	4	1	2	1	3-3	-4	30	2	7800
14 SPORTUL ST.	9	3	2	4	11-15	11	1	0	2	2	4	2	2	0	7-4	5	1	0	4	4-11	-1	27	2	1499
15 POLI	9	2	1	6	14-22	7	4	3	3	3	5	1	1	3	6-10	4	1	0	3	8-12	-8	19	3	5299
16 GLORIA B-ŢA	9	1	2	6	6-17	5	1	1	4	3	4	1	1	2	3-4	5	0	1	4	3-13	-7	12	2	2374
17 FC BRAŞOV	9	1	2	6	9-21	5	1	1	5	3	4	1	2	1	5-7	5	0	0	5	4-14	-7	33	4	4500
18 PETROLUL	9	0	3	6	10-16	3	2	2	4	3	4	0	1	3	5-8	5	0	2	3	5-8	-9	33	2	7249

CELELALTE REZULTATE (et.9)

CEAHLĂUL - PETROLUL 3-2 Şt. Preda (42 - autogol), M. Ionescu (69), Mirea (90) - Baştină (60), Zafiris (90). Eliminaţi: Bălăceanu (Petrolul - min. 52) şi Lefter (Ceahlăul - min. 89).

FC FARUL - OŢELUL 3-1: M. Dinu (26), B. Oprea (44), Barbu (88 - penalty) - State (49).

AS BACĂU - GLORIA BISTRIŢA 1-1: Scînteie (63) - I. Lazăr (32 - penalty). Scînteie (AS Bacău) a ratat un penlaty în min. 88.

STEAUA - SPORTUL STUD. 3-1: A. Ilie (3), Roşu (66, 85) - Pitu (84).

CHINDIA - JIUL 2-0: Luca (30), Bălaşa (57).

FC NAŢIONAL - FC ARGEŞ 3-1: Liţă (50, 57), R. Niculescu (80) - Timiş (86).

RAPID - FC BRAŞOV 1-0: Şumudică (54). Eliminat: Cheregi (FC Braşov) - min. 80.

"U" CLUJ - DINAMO 1-1: Mariş (46) - Lupu (67 - penalty)

ETAPA VIITOARE

Et. 10 - 19 octombrie

Jiul - Steaua; Dinamo - FC Naţional; FC Argeş - FC Chindia; Univ. Craiova - "U" Cluj; Oţelul - POLI; Sp. Stud. - Ceahlăul; Gloria B-ţa - Rapid; Petrolul - AS Bacău; FC Braşov - Farul.

Clas. golgeterilor

8 goluri: S. Ilie (Steaua)

6 goluri: Rotariu (Poli)

5 goluri: Săvoiu (Poli), Târţău (Rapid), Strizu (FC Braşov), B. Andone (Sportul Stud.), V. Ion (Oţelul), Ungur ("U" Craiova), Scânteie (AS Bacău).

PROVOCĂRI

VALENTIN CIUCUR

“Frământările de la Poli m-au cam pus pe gânduri”

REP: **Vali, privind astăzi figurile jucătorilor de la CSM Reşiţa, după încheierea antrenamentului, ni s-au părut mult mai luminoase, mai încrezătoare, comparativ cu cele pe care le-aţi avut cei care aţi fost prezenţi acum o lună la meciul dintre echipa “Fotbal vest” şi UMT. Explicaţia să fie numirea lui Viki Roşca în postul de antrenor principal?**.

V.C.: Poate fi şi asta o explicaţie. Echipa a început slab campionatul şi atunci când am jucat acel meci cu UMT-ul veneam după o serie de rezultate nefavorabile. Noi, care am avut gândul de promovare, am pornit cu stângul. După ce-a venit dl. Roşca, echipa a început să meargă. Au început să vină şi banii, şi zic că acum este o atmosferă destul de bună.

REP: **Aţi acumulat şi două puncte din deplasare. Din păcate, CSMR-ul reprezintă un caz destul de interesant în această serie a doua a Diviziei A. A trecut un an şi jumătate de la ultima victorie externă, un 1-0 la Baia Mare, cu Phoenix, în mai ’95, nepunând la socoteală izbânda din Govândari, din toamna trecută, meciul fiind jucat tot la Reşiţa. Care crezi că sunt explicaţiile acestor evoluţii palide afară, în ciuda lotului destul de valoros pe care-l aveţi?** (N.r. interviul a fost realizat înaintea meciului de la Baia Mare)

V.C.: Nu ştiu ce să spun. Cred că intram pe teren cu gândul că o remiză ne mulţumeşte. Poate că acum se vor schimba lucrurile. Cu nea Mircea Chivu parcă plecam deja bătuţi de acasă. Dacă scoteam un punct, era mare lucru. Ocazii am avut multe şi mari, dar nu puteam să luăm 3 puncte.

REP: **O altă enigmă pentru noi este şi faptul că, în pofida unor evoluţii constant bune, nu prea te lipeşti de gol. Ai înscris doar de 7 ori în 58 de partide jucate în tricoul roş-negru. Cum explici această “secetă”?**

V.C.: Eu zic că joc mai mult pentru colegi. Am şapte goluri marcate dar şi cel puţin 20 de pase de gol. Pentru mine este cel mai important să câştige echipa, nu să marchez eu.

REP: **Te-a deranjat faptul că ai fost retras pe postul de stoper? Unde te simţi mai bine în teren?**

V.C.: Am înţeles că nea Mircea n-a avut altă variantă şi m-am sacrificat eu. Evident că cel mai mult îmi place să joc mijlocaş dreapta. Lucru care, odată cu venirea noului antrenor, s-a şi realizat. Acum am şi eu un post fix şi randamentul meu este destul de bun.

REP: **Hai să revenim la echipă. Din ceea ce-ai văzut până acum, şi din câte cunoşti valoarea celorlalte formaţii, consideri că CSMR-ul poate promova?**

V.C.: Sigur. Dacă obţinem o victorie afară şi un meci nul, eu zic că terminăm turul pe locul întâi. Ca valoare, aş vrea să spun că m-a încântat ARO Câmpulung, care are o echipă extraordinară. În meciul cu ei, am fost salvaţi de Boşca. Este cea mai bună trupă pe care am întâlnit-o în acest sezon.

REP: **Interesant ce spui tu, comparativ cu cele declarate după meci de antrenorul lor, Babeţi, care a fost de părere că sunteţi cea mai slabă echipă pe care au întânit-o...**

V.C.: Cred că a spus-o la supărare. Om vedea ce-o fi în retur. Poate mergem la Câmpulung în postură de lider!

REP; **Anul trecut, când am avut ultima discuţie publică, să zicem aşa, ne-ai declarat că ai avut mai multe oferte, dar că ai rămas la Reşiţa. Ce s-a mai întâmplat de atunci?**

V.C.: Ofertele au rămas, dar nu sunt prea serioase.

REP: **Ce-a fost cu oferta venită de la Petroşani? Cristi Puşcaş a plecat, tu nu. De ce?**

V.C.: Cei de la Jiul m-au căutat şi acasă, dar Reşiţa n-a fost de acord cu plecarea mea. Mi-au propus un contract avantajos, dar nea Ilie Pătruică le-a tăiat craca.

REP: **Dar tu erai dispus să pleci?**

V.C.: Bineînţeles. Era vorba doar de Divizia Naţională.

REP: **Când expiră contractul tău cu CSMR-ul?**

V.C.: În decembrie. Oricum, am ţinut legătura cu Jiul.

REP: **Tot anul trecut ne spuneai că iubeşti mult Timişoara. Şi acest oraş are echipă în prima ligă. Ce ne poţi spune în acest sens?**

V.C.: Timişoara este un oraş superb, unde mi-aş dori oricând să joc. Ultimele evoluţii ale lui Poli şi frământările de acolo m-au cam pus pe gânduri. Am fost contactat, vă spun sincer, dar acum... mă mai gândesc.

REP: **Să înţelegem că te-a speriat locul ocupat la ora actuală de Poli?**

V.C.: Şi locul şi atmosfera existentă. Le doresc să-şi revină repede şi... la anul să joc alături de băieţi tot în Divizia Naţională, sau poate chiar din acest retur.

REP: **Există însă şi posibilitatea să-ţi prelungeşti contractul cu CSMR-ul? Depinde acest lucru de poziţia în clasament la finalul turului?**

V.C.: Sigur că da. Ar fi posibil să joc în prima ligă şi cu Reşiţa!

REP: **Porecla ta este “Ravanelli”. Eşti şi un admirator al acestui jucător. În iarnă ai apărut însă cu un “new-look”, tuns chel şi ne-ai spus: “Gata cu Ravanelli, acum arăt ca De La Pena”...**

V.C.: A fost o nebunie de moment să mă tund chel. Idolul meu a rămas însă tot Ravanelli.

REP: **Ce mai fac fetele de la barul lui Cristi Puşcaş? Mai vin să vă felicite după victoria pe teren propriu?**

V.C.: Nu. Cristi a plecat. Afacerile n-au mai mers prea bine. S-au schimbat şi fetele şi atmosfera nu mai este aceeaşi. Înainte, echipa era încurajată şi de doamna Puşcaş!

REP: **Dar de doamna Ciucur când va fi încurajată?**

V.C.: Deocamdată n-am de gând să mă însor!

Au consemnat

SANDU USUSAN
& LASZLO MOLNAR

SĂ AIBĂ, OARE, MITU DREPTATE?

DIN ŞI DEDESUBT TRIBUNĂ

● În pauza partidei, susţin unele voci, în tunelul care duce spre vestiare, Grad l-ar fi lovit în plină figură pe Mănăilă. Rugat să comenteze acest incident, Ioan Tătăran a afirmat că între cei doi jucători s-a produs o îmbrânceală provocată de Mănăilă. Observatorul federal n-a văzut însă nimic!

● Datorită cartonaşelor primite, Diaconescu şi G. Radu vor absenta în jocul următor, cu Minerul Motru.

● Lui Gh. Moise nu i-au plăcut iegării lui Mănăilă şi l-a pus să-i dea jos. Asta s-a întâmplat la începutul reprizei a doua.

● Atunci când se pregătea să plece spre Arad, delegaţia UTA-ei a fost rugată de Nicolae Mitu să fie dus şi el acasă. La refuzul hotărât al acesteia, Mitu a dat pe loc un recital de înjurături şi blesteme demn de Alina Răducănoiu. El a mai adăugat: **“Bă, nu vedeţi cum jucaţi, parcă aţi fi echipa lui Moş Crăciun!”**

CLASAMENT A

Echipa	TOTAL						ACASĂ					AFARĂ					Adevăr
1 MOTRU	9	4	4	1	12-7	16	5	3	2	0	7-3	4	1	2	1	5-4	+1
2 ARO	9	5	1	3	13-9	16	5	5	0	0	10-2	4	0	1	3	3-7	+1
3 GLORIA	9	5	1	3	12-12	16	5	4	0	1	10-7	4	1	1	2	2-5	+1
4 ELECTRO	9	4	3	2	12-7	15	4	3	1	0	8-1	5	1	2	2	4-6	+3
5 CFR CLUJ	9	4	3	2	11-6	15	4	4	0	0	8-1	5	0	3	2	3-5	+3
6 CSM REŞ.	9	4	3	2	12-8	15	4	3	1	0	9-2	5	1	2	2	3-6	+3
7 UNIREA DEJ	9	4	2	3	11-8	14	5	3	1	1	6-2	4	1	1	2	5-6	-1
8 CORVINUL	9	4	2	3	13-12	14	4	3	1	0	7-1	5	1	1	3	6-11	+2
9 ASA TG.M.	9	4	2	3	8-8	14	5	1	2	2	2-3	4	3	0	1	6-5	-1
10 DACIA	9	4	2	3	10-11	14	4	2	2	0	5-2	5	2	0	3	5-9	+2
11 INTER	9	3	4	2	9-7	13	5	3	2	0	8-2	4	0	2	2	1-5	-2
12 UTA	9	4	1	4	11-11	13	4	3	0	1	9-6	5	1	1	3	2-5	+1
13 ALBA IULIA	9	4	0	5	11-16	12	5	4	0	1	8-3	4	0	0	4	3-13	-3
14 SATU MARE	9	3	0	6	14-14	9	4	3	0	1	12-6	5	0	0	5	2-8	-3
15 GAZ METAN	9	2	3	4	4-7	9	4	1	2	1	3-3	5	1	1	3	1-4	-3
16 FC MARAM.	9	2	3	4	8-14	9	5	1	2	2	3-4	4	1	1	2	5-10	-6
17 MIN. ZLATNA	9	2	2	5	10-16	8	5	2	2	1	8-6	4	0	0	4	2-10	-7
18 CFR TMS.	9	1	0	8	6-14	3	4	1	0	3	4-6	5	0	0	5	2-8	-9

UNIREA DEJ - U.T.A. 2-0 (1-0)

Stadion Someş, teren foarte bun, timp frumos, spectatori 1000.
Arbitri: Gh. Moise (Bucureşti) - G. Boca (Iaşi), E. Urcan (Bistriţa)
Observator: Ioan Tărcan (Tg. Mureş)
Cartonaşe galbene: Brici, N. Mitu - Diaconescu, G. Radu, Csipkar, Mănăilă
UNIREA: Fekete 6 - Grad 7 - E. Moşuţ 6, Brici 6,5, Farcaş (cpt) 6,5, Gherman 8 - V. Tămaş 7 (67, Cremeniţchi 6), L. Sălăjan 7, C. Ivan 7 - Pârvu 5 (61, N. Mitu 6,5), Şuvagău 7.
Antrenor: I. Tătăran. Pe bancă: Ciucur, Viski, Roş.
UTA: Sinescu 6 - Şerban 6 - Diaconescu 6 (46, Găman 6), Szell 4,5, Lucaci 4,5 (81, Ştefănică), Moghioroş 4 - Csipkar 5, G. Radu (cpt) 6, Mănăilă 5 - Foale 5, Volocaru 4 (66, Mariş 6).
Antrenor: M. Coraş. Pe bancă: Pap, Prinţipu.
Au marcat: ŞUVAGĂU (min. 6), care a trimis cu capul în colţul lung o centrare a lui Tămaş; GHERMAN (min. 76), tot cu capul, după o centrare a lui Mitu, Sinescu fiind la un pas de a reţine balonul.

● Începutul extrem de palid al arădenilor este sancţionat prompt de către gazde pe tabela de marcaj. În primele 25 de minute poarta lui Sinescu a fost supusă unui asediu prelungit. Deşi a avut partea sa de vină la primul gol primit, portarul arădean şi-a salvat în unele momente echipa de la dezastru ● UTA nu a legat nimic în prima repriză, singura fază mai periculoasă fiind cea a lui Diaconescu (min. 25) ● După reluare, Unirea nu s-a mai avântat în atac, permiţând arădenilor să construiască câteva acţiuni periculoase, Foale (min 47) şi Găman (min 72) trecând pe lângă egalare. ● Aceasta nu s-a produs, fiindcă în teren a intrat cu ambiţie N. Mitu. În ciuda kilogramelor în plus, el a rămas acelaşi periculos atacant. ● După înscrierea celui de-al doilea gol, ambele formaţii au aşteptat cu nerăbdare fluierul final. ● Intenţionat sau nu, asistentul Urcan şi centralul Moise i-au dezavantajat în câteva rânduri pe arădeni.

STELIAN ROTARIU

la cald... la cald... la cald... la cald...

IOAN TĂTĂRAN:

“Am câştigat pe drept, deoarece ne-am creat mai multe ocazii de gol. Deşi ne-a fost refuzat un penalty, consider arbitrajul foarte bun. Eu am fost un jucător temperamental, dar nu vreau ca echipa din Dej să mă copieze.”

MARCEL CORAŞ:

“Am jucat foarte slab. Cel mai slab joc din acest campionat. Angajamentul gazdelor ne-a pus, la fiecare contact individual, în inferioritate numerică. Încă o dată problemele nerezolvate ale contractelor îşi pun amprenta asupra psihicului jucătorilor.”

JUCĂTORUL MECIULUI STELIAN GHERMAN

“Ne-a fost teamă de UTA. Mulţumesc colegilor pentru modul în care au luptat. Cu Marcel Coraş antrenor, sunt convins că UTA va reveni curând în DN.”

ROŞCA - 10 PUNCTE DIN 12 POSIBILE

FC MARAMUREŞ - CSM REŞIŢA 0-1 (0-1)

Stadion Dealul Florilor, teren bun, timp frumos, spectatori 600.

Arbitri: P. Radu (Bucureşti) - I. Harabagiu (Bacău), N. Stanciu (Bucureşti).

Observator: Octavian Ştreang (Oradea).

Cartonaşe galbene: Dincă, Ibric.

FC MARAMUREŞ: Szolomayer 5 - Kemeneş (cpt.) 6 - Petran 5, Bumb 6 (84, Mocean 5), Roman 5 (75, Ardelean 5), G. Pop 5,5 - Danciu 5, Jeler 4,5 (49, Şomcherechi 5), Rednic 6,5. - Mândrilă 5,5, Oană 5.

Antrenor: I. Mureşan. Pe bancă: Gâta, Szilaghi.

CSMR: Boşca (cpt.) 6,5 - Iovan 7 - C. Cojocaru 6, Ibric 6, Dincă 6, R. Sandu 6,5, Panescu 7,5 - Ciucur 6, Marcu 6 (68, Ciocoi 6), Marinescu 7,5 (86, Căprariu) - Szijj 7 (61, Perşa 6).

Antrenor: V. Roşca. Pe bancă: Gh. Popa, Cl. Balaci.

A marcat: PANESCU (min. 10) cu capul, după cornerul executat de Marcu.

● Gazdele n-au mai câştigat de 5 etape. Deci nici "momentul CSMR" nu i-a reabilitat în faţa puţinilor spectatori care s-au încumetat să vină la stadion. Se pare că tot plumbul din atmosfera oraşului a coborât în picioarele jucătorilor localnici ● A impresionat formaţia reşiţeană aşezată pe două linii de apărare, veteranul Iovan a reuşit să "astupe" orice breşă care s-ar fi putut produce ● După ce în min. 6 Boşca a reţinut cu siguranţă şutul lui G. Pop, în minutul 10 Petran a acordat un inutil corner pentru oaspeţi. A executat Marcu, Panescu s-a înălţat cu mult peste Danciu şi a trimis cu capul spre poartă, unde Szolomayer, derutat de Szijj, a scăpat mingea în plasă ● Acelaşi Szijj, plasat inspirat pe extrema stângă, a produs mereu panică în careul advers, dar lobul său din min. 30 peste Szolomayer a ocolit de puţin ţinta ● Ciucur s-a dovedit a fi mare ghinionist el fiind autorul celei mai mari ocazii a meciului când, după lovitura liberă executată de Marinescu, a trimis în bara laterală mingea scăpată de Szolomayer. Cu excepţia lui Mândrilă, toţi ceilalţi jucători din formaţia băimăreană au jucat în prima divizie, aşa că a doua înfrângere pe teren propriu pare extrem de ruşinoasă.

VASILE SABOU

LA CALD ◆ LA CALD ◆ LA CALD

EMIL KEMENEŞ (jucător FC Maramureş): ***"Ultimele 4 meciuri au însemnat tot atâtea înfrângeri şi nu am nici o explicaţie. Nu jucăm mai nimic. Dacă aş avea şi o altă meserie atunci m-aş lăsa de fotbal. Aşa nu mai merge. Vina nu e a antrenorilor ci a noastră, pentru că noi intrăm în teren."***

VICTOR ROŞCA: ***"Consider că n-a fost un meci de spectacol, noi urmărind cucerirea de puncte la Baia Mare. Le-am luat pe toate trei datorită jocului haotic al gazdelor care, după golul primit, şi-au pierdut răbdarea, atacând cu mingi aruncate la bătaie, pe care Iovan le-a tratat ca "delicatese". Vă pot spune confidenţial că noi jucăm pe 700.000 de lei la victorie şi 200.000 de lei la egal în deplasare."***

JUCĂTORUL MECIULUI LUCIAN MARINESCU

"Am întâlnit o echipă gazdă timorată după eşecul de la Satu Mare. Lucru ce s-a văzut şi-n teren. Noi veneam după trei jocuri bune fără înfrângere şi am vrut să arătăm că suntem o echipă omogenă cu şanse mari la promovare."

DIN NOU ÎN ULTIMELE MINUTE

GLORIA REŞIŢA - DACIA PITEŞTI 1-0 (0-0)

Stadion Gloria, teren moale, denivelat, timp foarte frumos, chiar călduros, spectatori 1.500.

Arbitri: V. Ilie - Gh. Badea (ambii Bucureşti), Gh. Petrache (Călăraşi).

Observator: Ioan Igna (Timişoara).

Cartonaşe galbene: Tuluc, Decuseară, Chiş, Fl. Roman, D. Mincă, M. Stoica, I. Preda.

Cartonaş roşu: Fl. Roman (min. 55).

GLORIA: C. Toader 5 - Costescu 5,5 - Tuluc 5,5 (56, V. Rus 6,5), Mitar 6, D. Radu 6, Veche 7 - Laczko 5 (70, Dacica 6,5), Chiş 7,5 (cpt.), Decuseară 6,5 - Bălean 7, Beloia 6 (66, P. Dumitru 5,5).

Antrenor: C. Oţil. Pe bancă: Benga, A. David.

DACIA: N. Bratu 7 - Vilău 6,5 (cpt.) - Fl. Roman 4, D. Mincă 6, D. Stroe 6, M. Diţă 5 (66, V. Ciobanu 5) - I. Badea 5 (63, I. Preda 5,5), C. Şerban 5,5 (82, N. Mihai), M. Stoica 6 - C. Pană 6,5, G. Voica 5.

Antrenor: A. Speriatu. Pe bancă: L. Diaconescu, G. Grigoriu.

A marcat: DECUSEARĂ (min. 79) de la 10 m, el reluând "dintr-o bucată" pasa-centrare a lui Bălean, bine deschis de o diagonală a lui Chiş.

● Nici de data aceasta Fortuna nu i-a strâns în braţele ei pe aceşti temerari jucători ai Gloriei Reşiţa, care iată au reuşit să se strecoare din nou pe podiumul seriei a II-a, după o victorie la limită, obţinută cu greu în ultimul sfert de oră al partidei. ● Trei puncte însă pe deplin meritate după un joc în care cel puţin jumătate din lotul prezentat de C. Oţil nu se afla în plenitudinea forţelor. ● De admirat sacrificiul lui Cstescu, care cu toate că în debut a comis două greşeli grave, a strâns din dinţi şi a reuşit să organizeze o apărare aproape impenetrabilă, dacă socotim că oaspeţii n-au putut trimite decât un singur şut pe spaţiul porţii, cel din minutul 16, când Mitar s-a opus salvator la şutul lui C. Pană ce se îndrepta spre poarta goală. ● Am spus că băieţii lui Oţil sunt urmăriţi de ghinion şi asta de când, în dreptul lor, la punctaj, se află cifra 13, depăşită acum după cele trei puncte valoroase obţinute nu însă fără emoţii, datorate însă nu replicii adversarului, ci ineficacităţii şi a obsedantului capriciu al mingii care n-a vrut să intre în plasă. ● Astfel în min. 33 Veche a şutat din unghi în transversală, ca peste numai 5 minute "tunsul" Laczko să nimerească bara "laterală" a porţii apărate de N. Bratu. ● Iar când mingea a fost şutată de Decuseară spre spaţiul dintre buturi şi sub transversală, când Bratu nu se afla între buturi, a apărut Stroe şi a salvat un gol gata făcut. ● Arma secretă V. Rus (inspirat introdus alături de Dacica) a folosit în minutul 66 un procedeu spectaculos, o foarfecă de la doar 7 m, dar mingea a trecut milimetric peste poarta norocosului discipol al lui A. Speriatu. ● Despre oaspeţi putem afirma că reprezintă un team fără nume sonore, poate doar obligativitatea sorierii prenumelui pentru a nu fi confundaţi cu cei cu nume de rezonanţă, fac ca această formaţie să funcţioneze unitar, cu rotiţele de aceeaşi mărime, dar bine unse spre nişte locuri din clasament, unde, surprinzător, au urcat "necunoscutele" Minerul Motru, CFR Cluj şi... Gloria Reşiţa.

PETRU FUCHS

LA CALD ◆ LA CALD ◆ LA CALD

ANDREI SPERIATU: ***"Consider că gazdele au câştigat cu şansă, beneficiind şi de cadoul făcut de arbitru care l-a eliminat fără motiv pe Fl. Roman. Recunosc totuşi că echipa mea a prins azi o zi mai slabă. N-avem pretenţii la promovare, echipa noastră fiind a doua echipă în piramida argeşeană."***

CAROL OŢIL: ***"Sunt foarte mulţumit de jocul echipei, având în vedere problemele de sănătate cu care ne-am confruntat înaintea meciului. Trebuie să îndreptăm deficienţele la finalizare. Cu mai multă luciditate şi răbdare vom putea scăpa de emoţiile care ne încearcă aproape meci de meci."***

JUCĂTORUL MECIULUI FLORIN CHIŞ

"Sper că s-a văzut că ne-am mobilizat exemplar pentru a învinge într-un meci foarte greu. Să ne iertaţi, dar aşa ne-am "obişnuit", să câştigăm în ultimele minute, ceea ce este frumos pentru spectatori dar foarte, foarte greu pentru noi."

TOP & ANTI TOP

ÎNTRE
CEZAR...

1. **CSM REŞIŢA.** Deşi s-a lăsat cam mult aşteptată, această victorie externă îi propulsează pe băieţii din Valea Domanului în zona aspirantelor la promovare, egalându-i la adevăr pe cei de la CFR Cluj şi Electroputere.

2. **PETRE PANESCU.** Fundaşul-golgeter al roş-negrilor a punctat din nou, încă o dovadă că traversează un moment excelent.

3. **GLORIA REŞIŢA.** În sfârşit o echipă din zona noastră a reuşit să-i pună la punct pe cei de la Dacia Piteşti, după ce elevii lui Speriatu au învins pe rând CSMR-ul, CFR-ul şi UTA!

7333. **UTA.** Al 3-lea eşec în deplasare pentru alb-roşii! Se pare că suporterii acestui team vor mai avea mult de suferit în acest campionat!

9754. **CFR TIMIŞOARA.** Plini de fair-play, feroviarii n-au vrut să calce în picioare un adversar decimat de omul în negru! Cui îi va fi însă milă de timişoreni?

☺ miniCRONICI SUBIECTIVE ☹

CE BINE AR FI SĂ SE JOACE DOAR 85 DE MINUTE!

ARO CÂMPULUNG - CFR TIMIŞOARA 2-1 (0-1)

OCTAVIAN FOALE (antrenor CFR): "Îmi pare rău că în 11 contra 11 am condus şi apoi în 8 oameni ne-au bătut! În prima repriză Stoican a marcat un gol frumos, după o deschidere a lui Gligorovici a şutat de la 14 metri la colţ. Au urmat cele două eliminări ale lui Gorgonaru şi Zamfir în min. 41 şi 43, primul după ce l-a lovit de 3 ori cu pumnul pe Himcinschi, al doilea după un fault grosolan asupra lui Stoican. L-am înlocuit pe Narcis Petre deoarece avea un galben şi mi-a fost teamă că va fi eliminat. După ce gazdele au egalat dintr-o lovitură liberă, prin Dumitrescu (min. 53) şi a fost eliminat încă un jucător de-al lor am fost tot timpul la cârma jocului. Culmea că la şutul lui Damianovici portarul lor a fost bătut dar mingea l-a lovit aproape de linia porţii pe... Stoican! În ultimele două minute după o degajare lungă, mingea a ajuns în preajma careului nostru, Himcinschi comiţând un fault, fiind şi eliminat. Din acea lovitură liberă am încasat golul doi (autor tot Dumitrescu). Dacă toate meciurile ţineau 85 de minute, aveam cel puţin 6 puncte în plus şi eram la jumătatea clasamentului. Nu poate fi însă vorba de o lipsă de pregătire fizică sau tactică ci doar de o lipsă de concentrare şi responsabilitate. Din păcate n-am putut alinia până acum în două etape consecutive aceeaşi echipă. Nu încerc să mă motivez, sunt părtaş la toate insuccesele, dar îmi păstrez în continuare speranţele.

Am utilizat formaţia: ***Boldor 6 - Artimon 6,5 - Perdei 4 (60, Vlad, 74, Militaru), Ianoşev 6, Himcinschi 6, Chira 6 - Stoican 6,5, Pavlov 5,5, Gigorovici 6 - N. Petre 6 (40, Brehui 5,5), Damianovici 5,5."***

SANDU USUSAN

CELELALTE REZULTATE

MIN. MOTRU - CFR CLUJ 1-0 Andreescu (86)

MINAUR ZLATNA - ELECTROPUTERE 1-1: S. Mărginean (83) - Niculescu (23)

INTER SIBIU - CORVINUL 0-0

ASA - GAZ METAN 0-1 Popescu (47)

UNIREA AI - OLIMPIA SM 3-1 Pusztai (10,82), Giurcă (24-penalty) - Negrea (5)

REZULTATE A I

Tractorul Braşov - Foresta Fălticeni 1-1; Precizia Săcele - Petrolul Moineşti 1-0; Polit. Iaşi - Metalul Plopeni 2-0; Danubiana - Steaua Mizil 3-0; Dunărea Galaţi - GloriaBuzău 2-1; FC Bucovina - Poiana Câmpina 1-0; Dacia Brăila - Dunărea Călăraşi 1-0; Cetatea Tg. Neamţ - Metrom Braşov 2-1; FC Oneşti - Rocar 1-0.

În clasament: 1. **Dacia Brăila 20p** (15-4); 2. **Foresta Fălticeni 19p** (23-5) ... 16. **Danubiana 7p** (10-12); 17. **Rocar 7p** (7-15); 18. **Steaua Mizil 2p** (3-33)

ETAPA VIITOARE

Et. 10 - sâmbătă, 12 octombrie

Corvinul - A.S.A.; Dacia - Min. Zlatna; Electroputere - Inter Sibiu; CFR Cluj - Gloria Reş.; U.T.A. - Min. Motru; Gaz Metan - ARO; CSM Reşiţa - Alba Iulia; CFR Tmş. - FC Maram.; Olimpia SM - Unirea Dej.

ECHIPA FOTBAL vest

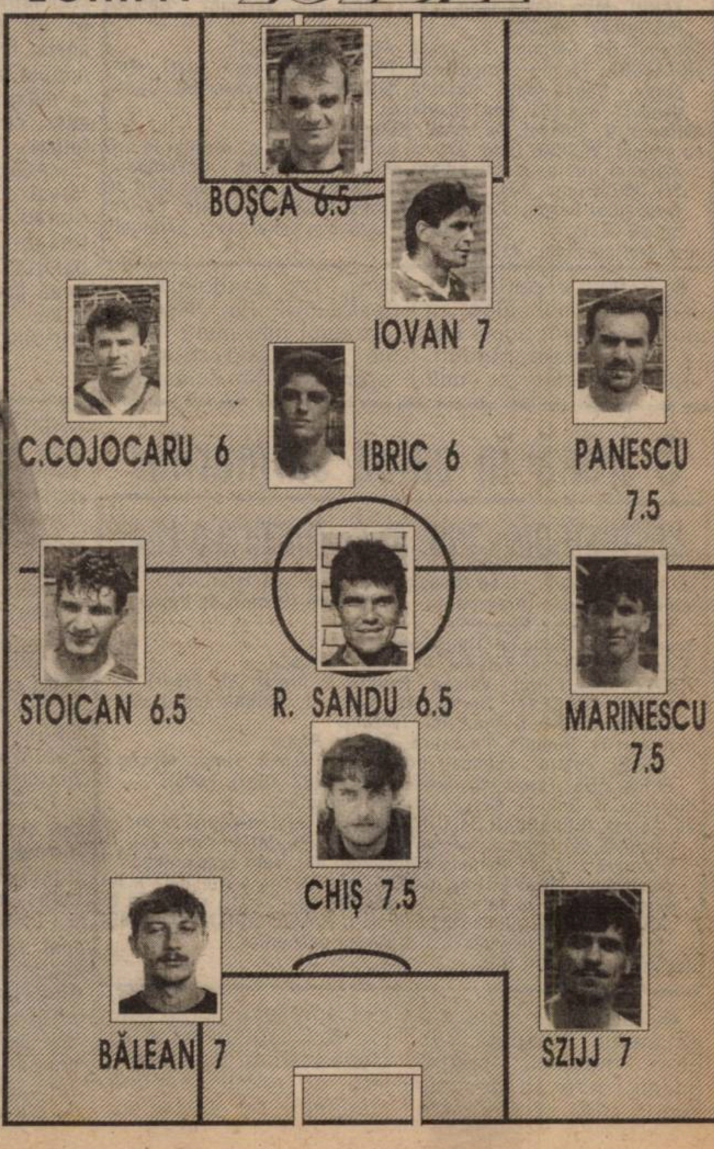

Din nou fără gol primit acasă

U.M.T. - FC ARAD TELECOM 2-0 (1-0)

Stadion UMT, teren excelent, timp frumos şi călduros, spectatori 800.
Arbitri: D. Coca - M. Cârceag, P. Bran (toţi din Rm. Vâlcea).
Observator: Cornel Corocan (Reşiţa).
Cartonaşe galbene: Ioja, Teacă, Madoş, Safta.
Cartonaşe roşii: Brucă şi Riviş (ambii în min. 49).
UMT: URAI (cpt.) - Răcelelscu - Luca, UFTINEANŢ, Miclea - BRICIU, Radu (65, Stoica), Simedru (78, Safta) - DIMA (60, Ploscaru), SASU, Brucă.
Antrenor: O. Popescu. Pe bancă: Popovici, Belinţan.
FC ARAD: IRIMIA - BARNA - Teacă, Ujvari (cpt.), BUGARIU - IOJA, Riviş, Pantea (76, Tambor), Câmpian (53, Sârbuţ) - MADOŞ, Ştefeligă (53, Boloş).
Antrenor: I. Popa. Pe bancă: Sabău, I. Popa.
Au marcat: DIMA (min. 10), cu un şut de la 14 metri lateral, în colţul lung, după o lansare bună a lui Sasu; SASU (min. 77), care a reluat de la câţiva metri în plasă, cu o execuţie deosebită, mingea respinsă de Irimia la şutul lui Stoica.
Jucătorul meciului: UFTINEANŢ.

● Arădenii au constituit cel mai redutabil adversar pe care l-au întâlnit alb-negrii, pe teren propriu, în această ediţie. Jocul a plăcut în special prin dârzenia şi ambiţia cu care s-a luptat, uneori depăşindu-se şi limitele, Brucă şi Riviş fiind poftiţi mai repede la vestiare ● Metalurgiştii, fără Miculescu, au început bine, au marcat relativ repede ş au mai avut o serie de ocazii irosite de Sasu, Dima şi Briciu, ultimul trecându-şi în cont şi o bară (min. 59) ● Oaspeţii bine aşezaţi în teren, au avut apoi iniţiativa, până prin minutul 60, ratând însă prin Madoş, Riviş şi Ioja (bară), dar nu-i mai puţin adevărat că şi Urai şi-a făcut din nou datoria şi astfel după 5 confruntări pe gazonul de la pădurea Verde gazdele se pot lăuda cu un golaveraj excelent: 13-0!

OCTAVIAN POPESCU: **"Joc bun al ambelor formaţii, în urma căruia noi am pus încă 3 puncte la zestrea pe care am avut-o. Am dominat începutul şi finalul meciului şi consider că ne-am impus meritat."**

IONUŢ POPA: **"UMT-ul este o echipă bună şi în compania liderului toată lumea se mobilizează. Noi jucăm bine afară. Miercuri vom avea un joc foarte dificil cu Şteiul şi regret că nu-l vom putea flosi pe Riviş, eliminat astăzi."**

ŞTEFAN MARTON

Doroi coautor la golul doi

MOTORUL ARAD - ELECTRICA 4-0 (2-0)

Stadoin Motorul, teren bun, timp frumos, spectatori 250.
Arbitri: T. Doroi - D. Iacob (ambii din Băile Herculane), Gh. Grill (Bocşa).
Observator: Octavian Ştreng (Oradea).
Cartonaşe galbene: Porumboiu, Bărbosu - Kovacs, Tătaru, Bugar.
MOTORUL: RUSU - Iftimie - Botaş (73, Bărbosu), Porumboiu, BOTIŞ, Zaha - BULZAN, Todea, Neaga - Toderaş (cpt.), Hada (50, Mateiaş).
Antrenor: R. Bogdan. Pe bancă: Pall, Hidiş.
ELECTRICA: Muraru - TĂTARU - Bulimar, Kovacs, Bugar, Samargi - VOLOSCIUC (cpt.), Gomoi, Butar (60, Dona) - Iliuţă (60, Stoianov), Nedelea (52, Iacobiciu).
Antrenor: R. Steop. Pe bancă: Popa, Ritter.
Au marcat: BULZAN (min. 7), care a transformat o lovitură liberă de la 17 metri, acordată cu uşurinţă de către arbitru; PORUMBOIU (min. 44), cu capul în urma unui corner, însă Muran a fost faultat evident; BULZAN (min. 71), cu un şut de la 14 m, profitând de greşelile lui Kovacs şi Tătaru; MATEIAŞ (min. 88), care a trimis de la 2 m în poartă, balonul lovind mai întâi bara.
Jucătorul meciului: -

● Eroul primei părţi a întâlnirii a fost arbitrul Titus Doroi. Deciziile sale au nemulţumit evident formaţia timişoreană. La golul doi chiar şi jucătorii arădeni au fost miraţi de validare ● Având avantajul golurilor de partea lor şi în faţă o echipă din care au lipsit mai mulţi titulari, motoriştii au dominat repriza a doua ● Antrenorul Remus Steop a fost nevoit să-l folosească din nou pe Stoianov vârf de atac. Precum se ştie el este portarul naţionalei de juniori UEFA '97! ● O notă bună pentru Rusu, care, în momentele cheie, a avut intervenţii aplaudate.

Eroul primei părţi a

ROGER BOGDAN: **"Remarc jocul întregii echipe, un joc colectiv, agresiv în sensul bun al cuvântului. Sunt mulţumit de integrarea jucătorilor tineri. Ne-am propus întreţinerea echipei, practicarea unui joc în viteză şi fair-play.**

REMUS STEOP: **"N-am ce să spun. Motorul e cea mai slabă echipă pe care am văzut-o. Ne-a furat îngrozitor arbitrul."**

STELIAN ROTARIU

Mai greu ca altădată

ASTRAL DETA - ARM. ZALĂU 2-1 (2-0)

Stadion Astral Deta, teren bun, timp frumos, spectatori 300.
Arbitri: I. Băraga - A. Dide, B. Preotescu (toţi Craiova).
Observator: M. Axente (Arad).
ASTRAL: Chimiuc - SOLOMON - Ghiţoaica, PETROV, Deak - ROTARIU, Mita, Cuvejdean (cpt.), Mioc (66, Sărăcin) - Hecico (63,Tuică), VASCKO.
Antrenor: Gh. Chimiuc. Pe bancă: Avram, Roth. Guţă.
ARMĂTURA: Ţăranu - Grigorescu (74, Crişan) - Paşca, Lazăr, Mureşan - Sabău (cpt.), Păscuţă, MUNTEANU, Kovacs (60, Georgescu) - Rus (66, Pop), Csalanos.
Antrenor: V. Stâncel. Pe bancă: Notigan, Iepure.
Au marcat: VASCKO (min. 27), cu un şut de la 6 m, rezultat în urma unei frumoase combinaţii pe traseul Rotariu - Cuvejdean; SOLOMON (min. 33), din penalty, acordat în urma unui fault al fundaşului Paşca, asupra lui Vascko; MUNTEANU (min. 79) cu un şut năpraznic - 20 m lateral - la vinclu, colţul scurt, bară-gol!
Jucătorul meciului: VASCKO.

● A fost o partidă echilibrată, mai ales în spaţiul median, acolo unde, în repetate rânduri, "lupta' s-a dat cu mult sârg. Deşi gazdele s-au desfăşurat, la mijlocul terenului mai mult, în linie, răzbătând cu greu "armătura" din Zalău, se poate spune că această victorie a venit după multă risipă de energie... ● Băieţii din Sălaj au dat o replică destul de viguroasă, contribuind, în mare măsură la spectacolul oferit de acest joc.

GHIŢĂ CHIMIUC: **"A fost o întâlnire destul de crâncenă, adeversarii noştri au opus o rezistenţă dârză, făcând ca cele 90 de minute să ne ţină încordaţi la maximum. De fapt, aşa este cel mai frumos în fotbal..."**

VASILE STÂNCEL: **"Deşi am jucat fără trei titulari, pot spune că întreaga echipă şi-a făcut datoria cu excepţia celor două greşeli când am luat două goluri... Apreciez fair-play-ul gazdelor."**

DAN GÂRLEA

O frână în calea sârmarilor

VESTPETROM - IND. S. C. TURZII 3-3 (1-2)

Stadion "Virtutea", timp frumos, teren bun, spectatori 400.
Arbitri: S. Prodan (Alexandria) - N. Răceală (Roşiori de Vede), C. Stuparu (Turnu Măgurele).
Observator: I. Bungău (Timişoara).
Cartonaşe galbene: Butunoi, V. Arman, Timar.
VESTPETROM: Pătruţ - Vălean - Pupăză, V. Arman (35, Freer), Butunoi - CORSENTI, Burtea (49, Ciba), I. ARMAN (cpt.), Ciubăncan - BENE, Drăgan (85, Turcan).
Antrenor: Fl. Domide. Pe bancă: Grozav, Rădoi.
C. TURZII: Rotaru - Estinca - Dosan, Roşu (cpt.), Timar, Muceą - FORO, RUS, Tanca (83, Sima) - MIŢIU (83, Olar), Fodor.
Antrenor: C. Gal, Pe bancă: Ceclan, Keresztas.
Au marcat: CIUBĂNCAN (min. 13), care a reluat în poartă o minge respinsă de Rotaru la un şut al lui Corsenti; MIŢIU (min. 24), la o ezitare a lui V. Arman; TANCA (min. 44), care scapă singur şi şutează pe lângă Pătruţ; TANCA (min. 48) la o greşeală a lui Freer, şutează în colţul lung; DRĂGAN (min. 55) - care reia în poarta goală, o minge respinsă de I. Arman; TURCAN (min. 88) cu capul la o învălmăşeală în careul oaspeţilor.
Jucătorul meciului: RUS.

● Partidă de mare angajament, începută sub bune auspicii pentru gazde, care au deschis scorul încă din primele cincisprezece minute de joc ● Oaspeţii, cu o echipă matură, bine orientată, au reuşit să pună stăpânire pe joc şi să înscrie însă două goluri care păreau decisive ● Tanca a mai avut o mare ocazie de gol dar a irosit desprinderea decisivă ● Arădenii nu au cedat şi au profitat de căderea fizică a adversarilor reuşind o egalare in extremis când totul părea pierdut, după ce Ciba a ratat golul trei în min. 85 ● Chiar dacă cei din Câmpia Turzii s-au prezentat mai bine, consider rezultatul echitabil.

CAROL GAL: **"Am pierdut noi jocul. La scorul de 3-1 dacă mai marcam, câştigam lejer. Joc spectaculos, arbitraj bun."**

FLAVIUS DOMIDE: **"A fost un joc bun. Noi am luptat mult pentru egalare. Sunt într-un fel mulţumit de rezultat. Oaspeţii au cea mai bună linie de mijloc din seria a IV-a şi probabil vor câştiga campionatul."**

OVIDIU PĂCURARIU

DE LA DUNĂRE LA TISA, TĂT ROMÂNU PLÂNSU-MI-S-A

Minerii Aninei, înfometaţi, la lumina... autocarului

● La meciul Bocşa - Videle l-am întâlnit pe mereu "visătorul" Eutin Bojin, creatorul echipei Vega. El doreşte să se implice din nou în fotbal, mai exact la Metalul Bocşa. Şi asta prin înfiinţarea unei fabrici de cărămidă la Bocşa, cu ajutorul fostului director al fabricii din Caransebeş, actualul primar Victor Creangă.

● La meciul Motorul - Electrica, în pauză, a avut loc un eveniment ciudat. Remus Steop a hotărât ca elevii săi să-şi petreacă pauza pe teren. Aflat pe banca de rezerve după prima repriză, Ritter l-a insultat pe unul dintre tuşieri, care l-a anunţat pe centralul Doroi. Acesta nu l-a sancţionat pe Ritter, dar l-a avertizat pe Steop că dacă îl va introduce în teren, atacantul Electricii va vedea cartonaşul roşu.

● Medicul echipei Astral, dr. Mititelu, era pe punctul de a nu se prezenta la meciul Deta - Zalău. Doar insistenţele lui Ştefan "Citro" Lörincz au ţinut loc de salar şi bună-ziua!

● Între înfocaţii suporteri ai Motorului şi Electricii era să izbucnească la un moment dat o încăierare, "stinsă" însă în faza incipientă

● La Bocşa n-a mai fost nimeni din conducerea CSMR-ului pentru a urmări evoluţia "împrumutaţilor". Obosiţi după deplasarea la Baia Mare, cu sosire la Reşiţa noaptea târziu, Popescu, Voinescu şi Benczik au rămas... în pat. Cel mai urmărit jucător de până acum, Moise, a fost foarte slab; în schimb Poienariu evoluează din ce în ce mai bine. Oricum el este o monedă de schimb în tranzacţia CFR - CSMR privindu-l pe Dănuţ Ianu, pe "traseu" intrând şi Poli, al cărui jucător a fost Poienariu, până acum doi ani când a fost împrumutat la CSMR.

● Arbitrul Stan Prodan, care a condus partida Pecica - Câmpia Turzii nu s-a abţinut să-i spună unui agent de-al nostru că a fost jenant ce s-a scris depre el în F.V. apropo de meciul CFR - Piteşti. "Maestre", nici la meciul de la Pecica n-ai ieşit "alb". Îţi amintim doar trei faze, adică trei mari greşeli: în min. 64 Roşu l-a tras de tricou pe Drăgan fără a fi sancţionat; în min. 77 ai oprit jocul fără nici un sens atâta timp cât jucătorul Fodor, accidentat, s-a retras din suprafaţa de joc, în min. 80 Freer trebuia să primească cartonaş roşu la atacul asupra lui Miţiu.

● Se pare că Ionuţ Popa este cel mai mare mâncător de seminţe dintre antrenorii din Divizia B. Chiar dacă este îmbrăcat foarte elegant, "tip Versace", tot are un buzunar burduşit cu seminţe de "floare".

● Aşa cum am mai scris, umetistul Vali Miculescu a trecut sub arme la o unitate din Calea Lipovei. Încă nu se ştie dacă va mai activa în această perioadă la UMT sau va trece la Şoimii.

● La jocul UMT - FC Arad a surprins absenţa dintre titularii echipei vizitatoare a lui Dan Boloş. Întrebat de un agent care este situaţia lui, I. Popa a spus că echipa victorioasă din meciul cu Phoenix nu se schimbă, în plus Dan este într-o scădere de formă. Totuşi el a fost introdus în repriza secundă, dându-i dreptate coach-ului din Pesac, nereuşind deci decât să amintească faptul că a evoluat cândva în DN la UTA.

● Pentru deplasare în pregătiri, motoriştii Pap, Drida şi Dolha nu au mai intrat în atenţia antrenorului R. Bogdan, Drida fiind trecut doar formal pe foaia de arbitraj ca rezervă.

● Tibi Kapornyai a plecat din nou de la Anina la CFR Caransebeş. Un du-te vino despre care nimeni nu ştie când se va termina.

● După cum bine se ştie, acum două etape, Minerul Anina a jucat la Stoina. În "locaşul" de cazare însă s-a întrerupt, la un moment dat, curentul. Ghinion, pentru că jucătorii Minerului au fost nevoiţi să ia masa la lumina oferită de autocarul cu care au făcut deplasarea.

B-AGENTS

CLASAMENT B 3

1. FC DROBETA	10	6	4	0	22- 9	22	+7
2. AS CERTEJ	10	7	0	3	28-14	21	+6
3. UN. PITEŞTI	10	6	1	3	18- 7	19	+4
4. VEGA DEVA	10	6	1	3	20-15	19	+4
5. CS OLT	10	6	0	4	23-13	18	+3
6. STOINA	10	6	0	4	15-12	18	+3
7. LONEA	10	6	0	4	18-18	18	+3
8. URICANI	10	5	2	3	20-17	17	+2
9. BERBEŞTI	10	5	0	5	18-16	15	0
10. BOCŞA	10	5	0	5	14-18	15	-3
11. VIDELE	10	5	0	5	14-21	15	0
12. LUPENI	10	4	1	5	11-17	13	-2
13. MĂTĂSARI	10	4	1	5	8-18	13	-2
14. ROVINARI	10	4	0	6	14-20	12	-3
15. ŢICLENI	10	3	2	5	17-15	11	-1
16. ANINA	10	3	2	5	13-14	11	-4
17. FC VÂLCEA	10	3	1	6	14-20	10	-5
18. AS DROBETA	10	3	1	6	12-18	10	-5
19. PAROŞENI	10	3	0	7	8-16	9	-6
20. FC ALEX..	10	2	0	8	9-18	6	-9

CLASAMENT B4

1. C. TURZII	10	8	1	1	17- 7	25	+10
2. UMT	9	8	0	1	22- 7	24	+9
3. CUGIR	10	6	2	2	17-14	20	+5
4. ŞTEI	9	6	0	3	24-14	18	+6
5. SIBIU	9	6	0	3	16-10	18	+3
6. DETA	9	5	1	3	14- 9	16	+1
7. ELECTRICA	10	5	1	4	18-16	16	+1
8. ARM. ZALĂU	9	4	1	4	11-12	13	+1
9. PECICA	10	4	1	5	18-28	13	-2
10. V. ORADEA	10	4	0	6	15-16	12	-6
11. CPL ARAD	10	4	0	6	10-21	12	-3
12. MOTORUL	10	3	2	5	18-18	11	-4
13. PHOENIX	9	3	1	5	24-17	10	-2
14. MEC. MÂRŞA	10	3	1	6	10-13	10	-5
15. TURDA	10	3	1	6	20-26	10	-5
16. BAIA BORŞA	9	3	0	6	10-14	9	-3
17. FC ARAD	9	3	0	6	10-15	9	-3
18. ŞIMLEU	9	3	0	6	10-22	9	-6
19. FC BIHOR	9	2	2	5	11-16	8	-4

B3 ETAPELE VIITOARE B4

B3

Et. 11 - 9 oct.

Videle - FC Drobeta; Ţicleni - AS Certej; Mătăsari - Vega Deva; AS Rovinari - AS Paroşeni; FC Vâlcea - Lupeni; CS Olt - FC Stoina; Uricani - Berbeşti; Lonea - Un. Piteşti; Anina - FC Alexadria; AS Drobeta - Bocşa.

Et. 12 - 13 oct.

AS Certej - FC Drobeta; Vega Deva - Ţicleni; AS Paroşeni - Mătăsari; Lupeni - AS Rovinari; FC Stoina - FC Vâlcea; Berbeşti - CS Olt; Un. Piteşti - Uricani; FC Alexadria - Lonea; Bocşa - Anina; AS Drobeta - Videle.

B4

Et. 11 - 9 oct.

Şoimii Sibiu - Baia Borşa; FC Bihor - Astral Deta; Arm. Zalău - Phoenix BM; Şimleu - UMT; Electrica - Pecica; Câmp.Turzii - Mec. Mârşa; Cugir - CPL Arad; Turda - Vict. Oradea. FC Arad - Ştei. Motorul Arad stă.

Et. 12 - 13 oct.

Astral Deta - Baia Borşa; Phoenix BM - FC Bihor; UMT - Arm. Zalău; Min. Ştei - Şimleu; Motorul - FC Arad; Mec. Mârşa - Electrica; CPL Arad - Câmp. Turzii; Vict. Oradea - Cugir; Turda - Şoimii Sibiu. Pecica stă.

TOP & ANTI TOP

ÎNTRE CEZAR...

1. **ANDREI URAI.** Goalkeeper-ul lui Octavian Popescu a avut din nou câteva parade de efect, el neavând încă ocazia să scoată balonul din plasă, pe teren propriu, timp de 450 de minute!

2. **CRISTI SOLOMON.** Libero-ul Astralului joacă şi el constant bine, ceea ce ne face să regretăm că evoluează doar în eşalonul trei.

10. **VESTPETROM PECICA.** Chiar dacă au pierdut două puncte pe teren propriu băieţii lui Gigi Domide au izbutit să mai frâneze puţin galopul celor de la Câmpia Turzii.

4008. **MOBILA ŞIMLEUL SILVANIEI.** Încasând 8 goluri la Baia Mare băieţii din Şimleu ar trebui puşi să care mobilă!

8433. **TITUS DOROI.** Nu este vreun Făt-Frumos ci un tip care se cheamă arbitru. Are sediul la Băile Herculane şi şi-a bătut joc de toată lumea prezentă la meciul Motorul - Electrica.

...ŞI MĂGAR

REZULTATE B3

FC Drobeta - Ţicleni 3-1; Certej - Mătăsari 6-0; Deva -Rovinari 3-1; Paroşeni - FC Vâlcea 1-0; Lupeni - CS Olt 1-2; Stoina - Uricani 2-0; Berbeşti - Lonea 4-1; Unirea Piteşti - Min. Anina 3-1; FC Alexandria - AS Drobeta 2-1.

CEL. REZULT. B4

Baia Borşa - FC Bihor 3-0; Phoenix - Şimleu 8-2; Mârşa - Cugir 0-1; Victoria Oradea - Sibiu 3-1; Minerul Ştei a stat.

miniCRONICI SUBIECTIVE

METALUL BOCŞA - PETROLUL VIDELE 2-1 (1-0)

N-a fost un meci prea spectaculos, dar gazdele au învins meritat, având în Sabaiduc unul dintre oamenii cei mai buni. În schimb mult lăudatul Moise a evoluat mai slab. Foarte bună şi prestaţia lui Poienariu. Metalul a jucat în formula: ***Perian - Poienariu - Marişescu (85, Căienar), Lazarovici (76, Berecseny), Potra, Agachi - Marinescu II, Trifon, Ţigla - Sabaiduc, Moise (60, Olariu).***

Au marcat: ***Sabaiduc (27, 81) - Fl. Marin (52).***

P.F.

CPL ARAD - STICLA TURDA 2-1

MARIUS DEMIAN: "A fost un joc muncitoresc din partea noastră. Avem un bun procentaj la finalizare: din patru şuturi pe poartă am reuşit două goluri. Oaspeţii au deschis scorul şi noi am reuşit două goluri în zece minute.

Preferăm să adunăm puncte decât să fim naivi. Au marcat Panin şi Oprescu. Am jucat în formula: ***Mârnea - Molnar - Şulea, A. Vizitiu, M. Petcuţ, Panin - Ianoş, Oprescu, Berar - C. Vizitiu, Brandais.*** Au mai evoluat: Balint, Călin.

O.P.

Dialoguri inerente cu...

MIHAI JIVAN

despre ANINA, TELECOM, DOROBANŢI, UTA şi POLI

REP.: **Mişule, deci am nimerit-o cu titlul de săptămâna trecută: "Jivan la Anina"!**

M.J.: Da, trebuie să recunosc că aţi fost foarte... rapizi! Rapizi şi inspiraţi, deoarece săptămâna trecută totul a fost doar in stadiul de ofertă. Acum prezumţia voastră a devenit realitate...

REP.: **Cum de s-a gândit Anina tocmai la tine? Cine te-a chemat acolo?**

M.J.: Cum de s-a gândit la mine nici eu nu prea ştiu. Poate că au fost mulţumiţi de activitatea unui alt antrenor arădean, Gigi Borugă. Sau poate le-a fost sugerat de cei doi jucători arădeni de la Anina, Vidican şi Sabău...

REP.: **Am inţeles că in prealabil ai fost la nişte discuţii... Eşti mulţumit de ce ţi s-a oferit?**

M.J.: Prea multe condiţii n-am pus eu. Zic că mai important este intâi să arăt ce pot, să am rezultate şi abia apoi să vin cu pretenţii. Ştii cum sunt eu...

REP.: **Să o luăm altfel, eşti mulţumit de condiţiile pe care le ai la Anina să faci fotbal?**

M.J.: La prima vedere, da. Există aici o mână de oameni care mănâncă fotbal pe pâine. Se vrea fotbal la Anina, altfel nu umblau să aducă antrenor tocmai de la Arad!

REP.: **Ţi s-a fixat deja un obiectiv palpabil?**

M.J.: Am stabilit împreună cu conducerea ca in acest campionat să formez o echipă competitivă, ca la anul să atacăm viitorul campionat cu reale şanse de promovare.

REP.: **Dar in campionatul trecut, Anina a fost la un moment dat in lupta pentru promovare. Obiectiv, dealtfel, declarat de conducerea clubului. Deci echipa practic a existat! Cum de este necesar acum să se... formeze o nouă echipă?**

M.J.: N-are importanţă ce a fost! Dacă te uiţi in clasament, se observă uşor că a spune cineva că ar promova in acest an cu Anina este utopie. Echipa n-a fost capabilă să promoveze anul trecut, deci, firesc, de la mine se aşteaptă îmbunătăţiri...

REP.: **Mişule, până una alta, succes cu Anina! Dar cum te-ai despărţit de FC Arad Telecom?**

M.J.: In condiţii civilizate. La Telecom m-au inţeles, n-a fost nici o problemă! Am lăsat acolo loc de bună ziua!

REP.: **Bine că nu-i Anina in serie cu Telecomul!**

M.J.: Nu ştiu dacă asta avea prea multă importanţă!

REP.: **Ai renunţat şi la postul de antrenor principal la divizionara C, Stăruiţa Dorobanţi...**

M.J.: Am lăsat echipa pe mâini bune! A rămas Vivi Erdei principal! Ce vreau să adaug: m-am despărţit şi de Telecom şi de Dorobanţi cu inima îndoită. E greu să părăseşti un colectiv in care te-ai simţit bine! Dar era firesc să accept oferta de la Anina. Am 45 de ani şi Anina poate reprezenta pentru mine un punct de plecare...

"Cred în continuare în spiritul UTA-ei!"

REP.: **Mişule, de fapt eşti incă tânăr, din moment ce ai apărat poarta echipei din Dorobanţi!**

M.J.: A fost o treabă de conjunctură, ambii portari ai echipei fiind accidentaţi. Repede m-aţi "băgat" in ... Cartea Recordurilor!

REP.: **Păi revenirea lui Mihai Jivan între buturi nu-i un lucru care să se întâmple în fiecare zi! Ai avut emoţii?**

M.J.: Nu m-am gândit la asta! Fizic mă menţin bine şi sunt un antrenor... în şort şi tricou. Oricum, a fost, normal, o treabă pasageră! Dar m-am simţit bine!

REP.: **Să discutăm puţin şi de noile tale pasiuni. Întâi, UTA...**

M.J.: UTA trebuie să joace în continuare! Ştiu că sunt greutăţi, că jucătorii sunt nemulţumiţi. Dar doar rezultatele şi valoarea echipei sunt cele care contează la un moment dat! Dacă sunt rezultate, sunt şi spectatori, vin şi sponsori, vin şi bani. Poate eu sunt mai sentimental, dar nu m-am îmbogăţit la UTA nici ca antrenor nici ca jucător. Sigur că vremurile s-au schimbat, dar eu tot aşa privesc lucrurile. Şi cred în continuare în băieţii de la UTA şi spiritul UTA-ei!

REP.: **Poli?**

M.J.: Nu ştiu ce se întâmplă la Poli...

REP.: **Acum trei ani, într-un alt diaog publicat de "Fotbal vest", când asupra lui Poli se abătuse spectrul retrogradării, ai declarat: "Ştie Bilă** (n.n. - Anghel) **ce să facă să nu retrogradeze!" Acum Anghel nu mai e la Poli, cine şi ce trebuie să facă?**

M.J.: Nu cred că Poli va retrograda. Am încredere, în primul rând, în Dembo. Va găsi soluţii de redresare! A dovedit-o şi în campionatul trecut, când a luat echipa de pe ultimul loc şi a terminat pe locul 7!

DUKI POPOVICI

ŞUTURI ÎN ZID

de Marius Breazu

Un haos organizat?

Poli se află într-o situaţie asemănătoare cu cea din campionatul trecut, în aceeaşi perioadă a campionatului. Atunci a fost îndepărtat Costică Rădulescu şi treaba a ieşit chiar mai bine decât credeau unii. Acum, ca şi atunci, cea mai comodă mişcare ar fi tot schimbarea antrenorului. Numai că Emeric Dembrovschi este poate un tip de antrenor pe care şi l-ar dori orice conducător: fără pretenţii materiale sau de lot, se mulţumeşte cu ce îi oferă clubul. Şi pentru că suntem la capitolul antrenori, să spunem că este unul dintre aspectele care demonstrează că la clubul Poli nu toate sunt în ordine - chiar şi în lipsa banilor, atât de invocaţi de dl. Boiţ - şi anume faptul că Dembo nu are un contract ferm, de antrenor principal, cu gruparea la care activează. Apoi, acel Consiliu de Administraţie, care ar trebui "să taie şi să spânzure" practic nu mai există, aşa încât nimeni nu mai dă socoteală nimănui. Şi ca urmare a vidului de putere creat (cu bună ştiinţă sau întâmplător, rămâne de văzut), şi schema clubului este tare neclară. După plecarea lui Stelian Anghel a fost numit în funcţia de vicepreşedinte Adrian Manea, care până atunci fusese organizator de competiţii. Numai că pe postul lui Manea n-a fost angajat nimeni. Se pune întrebarea: este nevoie de organizator de competiţii? Dacă da, de ce nu a fost nimeni angajat pe această funcţie? Dacă nu, cum a stat Adrian Manea (oricum numele are mai puţină importanţă, aceste rânduri nedorindu-se un atac la persoana lui) în această funcţie, dacă nu era nevoie de nimeni pe acest post? Apoi, "mâna moale" cu care activează conducerea în relaţiile cu jucătorii faţă de anumite cazuri de indisciplină (vezi Macavei, Băban - contra cărora nu s-a luat nici o măsură imediat, lăsând lucrurile să se stingă de la sine, sau Ţurcaş, cel care trebuia pedepsit exemplar şi despre care s-a spus că a fost amendat de club, lucru pe care nu-l vom putea verifica niciodată, aşa cum nu putem verifica dacă li s-a oprit tuturor oamenilor de la Poli - conducători, antrenori, jucători - suma de 50 % din salar, aşa cum ne spuneau conducătorii clubului, ca pedeapsă pentru evoluţia neconvingătoare din ultimele 5 etape). Colac peste pupăză, presa de la Bucureşti aruncă tot felul de bombe în paginile sale despre situaţia clubului Poli (vezi aşa-zisa săpare a lui Dembrovschi de către Rotariu). Numai că acele ştiri au fost oferite presei din Bucureşti **NUMAI** de oameni din interiorul clubului, care probabil doresc despărţirea de Dembrovschi "pe ocolite" Păi cine ar putea fi cei care oferă informaţii? Doar câteva persoane: Viorel Boiţ, Adrian Manea, Gheorghe Codreanu sau Petru Balaci. In rest există varianta ca ştirile de prima pagină să fi fost luate "din zbor" de presarii de pe Dâmboviţa, ceea ce personal nu prea cred.

E adevărat că FC Poli nu este ajutată practic de nimeni din punct de vedere financiar, fiind singura echipă din DN în această situaţie. Bine, aşa este, dar oare nu ar trebui să le dea de gândit unora din cadrul clubului? Pentru că sponsorii nu se aşteaptă, aşa cum se întâmplă la marile cluburi din vest, ci se caută, uneori fiind găsiţi după zeci şi zeci de încercări. Cât despre modul de activitate din actuala conjunctură iată ce spune dl. Gheorghe Ciuhandu, primarul Timişoarei (Fotbal Vest nr. 30 din 6 august 1996): **"Cred că Poli ar trebui să-şi restructureze modul de activitate şi să devină cu adevărat club profesionist. Asta înseamnă o organizare adecvată, înseamnă nişte conducători care să fie de fapt manageri ai echipei."**

Ce să mai spunem? Că la meciul cu oltenii, deşi gazdele au întâietate în alegerea echipamentului, timişorenii i-au lăsat pe olteni să joace în alb-albastru iar ei au apărut în alb-negru. Dacă ieşeau pe teren în violet, oltenii ar fi fost obligaţi să-şi schimbe tricourile! Iată un exemplu aparent insignifiant dar care spune multe despre (ne)hotărârea cu care se acţionează. Iar stadionul, personal, cred că nu va intra în patrimoniul clubului prea curând. Pentru că (vezi şi "Şuturile" de săptămâna trecută) proprietarul său, Ministerul Tineretului şi Sportului, nu are nici un interes să întărească echipele din provincie, atâta timp cât "bucureştenele" stau deja pe propriile picioare...

CENTRUL AUTO IATSA 2
cu sediul în C. Şagului nr. 201
Tel. 056/**200.214**; **200.215**
■ Fax 056/**200.216**
Service OLTCIT-DACIA-DAEWOO
Dealer al RODAE Automobile Craiova
Urgenţe NON-STOP: ☎ **950**
CEL MAI SIMPLU ŞI EFICIENT SISTEM DE RATE
CIELO ŞI TICO
8 % dobândă pe an, la preţul exprimat în $
VALABIL PÂNĂ LA 31 DECEMBRIE!
Show-room DAEWOO şi magazin piese de schimb Dacia-Oltcit
Calea Aradului nr. 14 A

În timp scurt, la preţ optim şi cu plata în rate
Şcoala de şoferi
S.C. CONS-AUTO S.R.L.
1900 Timişoara
Str. Zugrav Nedelcu nr. 1
tel.: 056-20.35.08
vă oferă posibilitatea obţinerii permisului de conducere pentru toate categoriile
NOU: Sportivii de performanţă beneficiază de reducere 20% !!

Nu-i vestiaru' seif de bancă

CA SĂ FILMEZI LA ARAD TREBUIE SĂ PLĂTEŞTI 5 MILIOANE!?!

La meciul Motorul Arad - Electrica Timişoara cameramanul **Călin Păltinean**, de la TVT '89, a venit înarmat ca un profesionist să filmeze jocul. Trebuie precizat însă faptul că el a fost chemat de formaţia vizitatoare. După doar câteva minute însă a fost nevoit să-şi strângă rapid sculele, deoarece **Ladislau Ghiţă**, directorul tehnic al gazdelor, împreună cu organizatorul d competiţii, **Mircea Cernatari**, i-au pretins suma de 5 milioane de lei pentru a filma. Văzând că lucrurile se complică tenacele Călin a apelat la observatorul federal, **Octavian Ştreng**, el având autorizaţie de filmare eliberată de FRF. Dar supervizorul jocului i-a spus că-i trebuia o autorizaţie specială pentru acest meci! Păltinean nu s-a dat însă bătut şi a încercat să-şi exercite meseria. A renunţat însă după ce-a fost încercuit de un tip bruneţel cu mustaţă şi alţi câţiva tuciurii, nu de alta dar exista pericolul ca "jucăriile" să-i fie deteriorate.

LACZKO ŞI-A SCHIMBAT FREZA...

...dar şi năravul! La întâlnirea Gloria Reşiţa - Dacia Piteşti talentatul mijlocaş al gazdelor **Arpad Laczko** a fost de nerecunoscut. In primul rând ca aspect fizic, pletosul cu coadă apărând tuns, derutându-l puţin şi pe agentul nostru. Din păcate Arpi şi-a schimbat şi năravul, după câteva evoluţii bune jucând acum foarte modest, greşind numeroase pase, punându-i astfel pe piteşteni deseori pe contraatac, antrenorul **Carol Oţil** fiind obligat chiar să-l înlocuiască.

ABSENŢE ÎN TABĂRA CEFERISTĂ

CFR-UL a jucat la Câmpulung fără mijlocaşii **Panaitescu** şi **Ianu**. Primul a făcut deplasarea şi în pofida faptului că a demonstrat a fi în formă toată săptămâna la antrenamente n-a putut fi utilizat de antrenorul Tavi Foale. Panaitescu, perfect sănătos la plecarea din Timişoara, a ajuns la destinaţie cu o febră 38,5, fiind astfel obligat să-şi urmărească colegii de pe margine. Celălalt absent, Dănuţ Ianu, deşi a primit undă verde din partea CSMR-ului, nu s-a prezentat joi la club, fiind practic dispărut fără urmă. Agenţii CFR-ului l-au căutat şi la Reşiţa, dar... totul a fost în zadar.

VIGILENŢA LUI FLORIN BĂTRÂNU

Duminică la stadionul de la Pădurea Verde s-a adunat ca de obicei lume multă şi... binecunoscută. N-a lipsit nici arbitrul **Nicolae Grigorescu**, echipat într-un frumos trening. Deşi s-a aflat la o distanţă apreciabilă de fluieraş, expolistul **Florin Bătrânu**, prezent pentru câteva zile la Timişoara, a exclamat: ***"Uite-l pe Grigorescu în treningul Diadora al lui Dinamo!"*** S-a auzit apoi o voce nedumerită: ***"O fi Diadora, dar de unde şti că este al lui Dinamo?"*** Dar replica lui Florin a fost dezarmantă: ***"Uite stema pe piept. Am învăţat să fiu vigilent la cooperativa <<Ochiul şi Timpanul>>".***

ŞI MASEURUL POATE CONTRIBUI LA VICTORIE

Îngrijorare mare în tabăra reşiţeană înaintea jocului Gloria - Dacia Piteşti, mai mulţi componenţi ai trupei din Govândari fiind incerţi. Numai că prin contribuţia maseurului **Misi Zsizsik, Costescu, Dacica, Laczko** şi **Chiş** au fost oarecum puşi pe picioare, ultimul devenind chiar jucătorul meciului!

Şi pentru că am pomenit de competentul maseur, să mai spunem că întâlnirea din fiecare duminică a mai multor jucători de la Gloria, CSMR, CFR Caransebeş, la saună, s-a suspendat. Motivul? În Govândari n-a mai fost apă caldă. Probabil că diriguitorii constructorilor au trecut la economii, pentru a putea plăti primele ce se cuvin jucătorilor.

RADU GEORGE SE GÂNDEŞTE LA POLI

Miercurea trecută, cu prilejul partidei Poli - Univ. Craiova, s-a aflat la Timişoara şi tehnicianul lui FC Arad Telecom, **Ionuţ Popa**. De fapt acesta a venit să discute cu preşedintele **Viorel Boiţ** un eventual transfer al utistului **Radu George**, al cărui contract cu gruparea textilistă a expirat la 20 august. Reamintim faptul că Poli putea să-l achiziţioneze pe căpitanul UTA-ei încă de acum doi ani, când fostul antrenor, **Ion Moldovan**, l-a pus pe liber, socotindu-l vânzător. Cum însă boss-ul de pe Bulevardul Regele Ferdinand a plecat la pauză, discuţiile pe această temă au fost... suspendate.

AGENTURA

div. C TIMIS

TOAMNA ALUNGĂ ORICE SURPRIZĂ

FĂGEŢEANA FĂGET - FC JIMBOLIA 1-1 (0-0)

Au marcat: Udrescu (53) - Butnăraşu (86).

VASILE NEMEŞ (antrenor Făget): *"Dacă ceea ce se doreşte aici cu tot dinadinsul poate deveni realitate, sunt sigur că mişcarea fotbalistică din această zonă va avea un frumos viitor..."*

Arbitri: Gh. Cuteanu - M. Boboc, N. Istrat.

TIMPURI NOI GIARMATA - AS CELULOZĂ MODERN 0-0

VALENTIN EPURAN (preşedinte Modern): *"Părerea mea este că şi norocul face parte din fotbal. Ei au ratat multe ocazii, iar noi ne-am ales cu ţinta celui din deplasare..."*

Arbitri: Z. Ciev - R. Malac, I. Juravle.

TEHNOLEMN - OBILICI SÎNMARTIN 1-0 (0-0)

Amarcat: Bîgu (53).

ANDREI PRUTEANU (preşedinte Tehnolemn): *"Pe de-o parte sunt satisfăcut de rezultat, în faţa unei echipe bune, însă, cred că pentru această formaţie de tradiţie ar trebui să se implice mult mai mulţi din sfera celor ce le poartă numele..."*

Arbitri: N. Grigorescu - C. Dobrişan, O. Lihtei.

UNIREA PECIU NOU - AZUR ŞAG 3-0 (1-0)

Au marcat: Sârb (5), Ilici (67), Bălăuţă (79).

DAN ALBU (jucător Peciu): *"Consider că echipa noastră a practicat un joc bun, fără a subestima adversarul, care, a dat tot ce a putut..."*

Arbitri: Gh. Stănescu - C. Costea, A. Ghiuţă.

MONDIAL LUGOJ - GPL SĂCĂLAZ 1-0 (0-0)

A marcat: Popovici (51 - penalty).

ION FRANŢ (fost conducător Mondial): *"Victoria o consider meritată, în ciuda atâtor neajunsuri anterioare. Dorinţa mea este ca această echipă, cu sau fără mine, să aibă o cadenţă sigură, în acest campionat..."*

Arbitri: V. Igna - M. Haneş, C. Avram.

AC RECAŞ - VULTURII LUGOJ 3-0 (3-0)

Au marcat: Podean (24), Otiman (30), Niţu (35).

MIRCEA BECHERU (antrenor Recaş): *"Sunt satisfăcut de acest rezultat. Trebuie să recunosc că nu am galopat ca în alte împrejurări. Oricum, fiecare adversar trebuie respectat, indiferent de poziţia sa în clasament..."*

Arbitri: O. Simianschi - D. Popescu, P. Pecarov.

MUREŞUL CENAD - PHOENIX BUZIAŞ 4-0 (2-0)

Au marcat: Ionuţ (33), Popa (37, 86), Văsâi (56).

VASILE IONUŢ (antrenor-jucător Cenad): *"Nu pot decât să mă simt în vâltoarea acestui elan fotbalistic, trăind o prelungită tinereţe alături de cei ce mă înconjoară..."*

Arbitri: G. Stoicovici - C. Maçău, I. Manole.

LAMINORUL NĂDRAG - UNIREA SÎNNICOLAUL MARE 2-1 (1-1)

Au marcat: Berciu (25), Gros (76) - Drăucean (2).

Au arbitrat: I. Buna - I. Lazăr, D. Andreescu.

DAN GÂRLEA

CLASAMENT

1. RECAŞ	10	9	0	1	29-8	27	+12
2. CENAD	10	7	0	3	24-12	21	+3
3. PECIU	10	7	0	3	18-12	21	+3
4. ŞOIMII	10	6	1	3	22-12	19	+4
5. TEHNOLEMN	10	6	1	3	15-13	19	+1
6. ŞAG	10	5	1	4	24-15	16	+1
7. MODERN	10	5	1	4	21-15	16	+4
8. GIARMATA	10	5	1	4	13-11	16	+1
9. SÂNMARTIN	10	5	0	5	30-19	15	+3
10. BÛZIAŞ	10	4	3	3	10-11	15	0
11. SÂNNICOLAU	10	4	2	4	12-11	14	+2
12. NĂDRAG	10	4	1	5	12-26	13	-2
13. COMLOŞ	10	4	0	6	23-15	12	-6
14. MONDIAL	10	3	2	5	11-13	11	-7
15. SĂCĂLAZ	10	3	2	5	15-22	11	-4
16. FĂGET	10	2	1	7	11-29	7	-8
17. VULTURII	10	1	1	8	13-29	4	-8
18. JIMBOLIA	10	1	1	8	7-37	4	-8

ETAPA VIITOARE

Et. 11: Sâmbătă, 12 oct.

Şoimii - Făget; Şag - Comloş; Buziaş - Peciu Nou; Săcălaz - Cenad; Obilici - Mondial; Vulturii - Tehnolemn; Sânnicolau - Recaş; Modern - Nădrag; Jimbolia - Giarmata.

Crudă-i soarta uneori

COMLOŞ - ŞOIMII TEXTILA 0-1 (0-0)

Stadion Comloş, teren excelent, timp frumos, spectatori 150.
Arbitri: T. Lajos - Gh. Nicola, Ad. Onica.
Cartonaşe galbene: Mita, Dumitru, Moldovan, Parlea, Suditu.
COMLOŞ: Kanyo - IERCU- Robu, Precup, Istrate - Mara (cpt.), Fâşie, Roşu, Tărnăuceanu - Suditu, Chioibaş.
Antrenor: Eugen Iercu. Pe bancă: Busuioc, Tudor, Sfetescu.
ŞOIMII TEXTILA: Sziklay - Draghici (cpt.) - DUMITRU, Mita, BODESCU - PUIU, DAVID, CIBI (85, Bogdan), Parlea - Gligorovici (64, Bezercu), Moldovan (72, Nicolici).
Antrenor: Tică Gorduna. Pe bancă: Soldat, Mărincu, Batki, Vidac.
A marcat: CIBI (min. 84), reluare de la 3-4 m, o minge venită din bară, în urma şutului expediat de Nicolici.
Jucătorul meciului: DAVID.

● Aparent, această întâlnire nu a ridicat ştacheta la cine ştie ce valoare tehnică ieşită din comunul acestei divizii. Cert este că "şoimii textilişti" (aşa sărăcuţi cum sunt?!) au practicat un joc mai mult de aşteptare, în zonă (cu ideea preconceputã de a nu primi gol) de unde, atunci când au "simţit", au contraatacat tăios, iar la una din asemenea acţiuni le-a "ieşit" victoria. ● În celălalt dispozitiv, formaţia gazdă (cu un lot foarte subţire) a mizat pe o replică, ce s-a dovedit nesigură şi cu multe carenţe în exprimare, aşteptându-se prea mult de la antrenorul-jucător Eugen Iercu.

EUGEN IERCU (antrenor Comloş): *"Nu sunt mulţumit de randamentul întregii formaţii, iar dacă vom continua aşa nu vom ajunge departe. Este inevitabilă o reîmprospătare a forţelor financiaro-organizatorice..."*

TICĂ GORDUNA (antrenor Şoimii): *"Din punctul meu de vedere sunt mulţumit de rezultat. Păcat că satisfacţia, biruinţa şi mai ales conştiinţa, toate, nu au alt drum decât prin stomac..."*

DAN GÂRLEA

div. C ARAD

CARNAVAL LA BELIU

GLORIA ARAD - TRICOUL ROŞU-BLĂNARUL ARAD 0-2

Gazdele nu-şi regăsesc cadenţa şi pierd joc după joc. De această dată, de degringolada acestora au beneficiat cei de la Tricoul roşu care au reuşit două goluri în repriza a doua. Au marcat: Cuimedean şi Ţurcanu.

Au arbitrat: E. Arsa - Cl. Tripa, T. Zan.

ŞOIMII PÂNCOTA - TELECOM 3-1.

O nouă înfrângere a Telecomului care se dovedeşte vulnerabilă în partidele susţinute în deplasare. Au marcat: Drăucean, Drăghici, Vasiloiu - Bucur.

Au arbitrat: M. Bodnar - St. Mercea, M. Negru.

VULTURII SOCODOR - CRIŞANA SEBIŞ 2-1

Victorie la limită obţinută de "vulturi" în faţa unui adversar, care numai cu o săptămână înainte învinsese acasă cu un scor categoric.

Au arbitrat: Gh. Petrişor - N. Forton, A. Păcurar.

VICTORIA-CONAR ARAD - PETROMUREŞ ZĂDĂRENI 2-0

Meci fără nici un cartonaş. Au marcat: Botiş şi S. Lingurar.

STĂRUINŢA DOROBANŢI - VICTORIA NĂDLAC 4-1

Gazdele au mai atenuat puţin din amărăciunea produsă de înfrângerea din etapa trecută, mai ales că sunt lipsite de antrenorul Mihai Jivan, plecat la Anina. Au marcat: D. Balaş, Szalo, Erdei, Farkaş - Moţiu.

Au arbitrat: M. Câmpian - C. Bele, A. Maghiar.

FC INEU - CFR ŞAGU 3-2

Meci de mare luptă, chiar dacă gazdele au condus cu 3-1. Au marcat: Abrudean, Fl. Bun, Balaci (11 m) - Moţiu, Buteriţă.

Au arbitrat: Tr. Enoiu - A. Czaher, M. Axente jr.

DACIA BELIU - AGRO CURTICI 3-1

În sfârşit prima victorie a echipei din Beliu, pentru liniştea colegului nostru Cornel B[illegible]ort.

Au arbitrat: V. Toderici - C. Tandără, V. Havaşi.

AVÂNTUL TÂRNOVA - ŞOIMII LIPOVA 3-4

În min. 90 Mitiţi de la oaspeţi a înscris golul victoriei. Oricum rezultatul este o mare surpriză.

Au arbitrat: E. Arsa - D. Rusan, D. Ologeanu jr.

GLORIA CERMEI - CRIŞUL CHIŞINEU CRIŞ 3-1

Crişul a condus cu 1-0. Ciornei de la oaspeţi a fost eliminat pentru două cartonaşe galbene, moment în care gazdele au reuşit desprinderea.

Au arbitrat: M. Gornic - E. Roşu, I. Alb.

OVIDIU PĂCURARIU

CLASAMENT

1. INDAGRARA	11	8	1	2	38-14	25	+10
2. CERMEI	11	7	2	2	29-12	23	+5
3. TRIC. ROŞU	11	7	2	2	27-12	23	+8
4. TELECOM	11	7	1	3	28-12	22	+7
5. ROMVEST	11	6	2	3	22-23	20	+2
6. TÂRNOVA	11	6	1	4	19-16	19	+1
7. PÂNCOTA	11	5	3	3	24-16	18	0
8. INEU	11	6	0	5	24-20	18	+3
9. GLORIA AR.	11	5	2	4	17-14	17	-1
10. NĂDLAC	11	5	2	4	28-32	17	-1
11. CFR ŞAGU	11	5	1	5	29-26	16	+1
12. CONAR	11	5	1	5	25-27	16	-2
13. SOCODOR	11	4	1	6	11-26	13	-5
14. ZĂDĂRENI	11	3	3	5	18-22	12	-3
15. CURTICI	11	3	2	6	20-25	11	-4
16. SEBIŞ	11	3	2	6	21-27	11	-4
17. LIPOVA	11	3	2	6	21-32	11	-4
18. DOROBANŢI	11	3	1	7	20-27	10	-8
19. CH. CRIŞ	11	2	3	6	22-30	9	-6
20. BELIU	11	1	0	10	9-39	3	-15

ETAPA VIITOARE

Et. 12: Sâmbătă, 12 oct.

Telecom - Dacia Beliu; Sebiş - Pâncota; Cr. Ch.-Criş - Socodor; Lipova - Cermei; Indagrara - Târnova; Zădăreni - Romvest; Nădlac - Conar; Dorobanţi - Gloria Arad. **Duminică 13 oct.**: CFR Arad - Tr. Roşu; Curtici - FC Ineu.

ÎNTRE CEZAR...

TOP & ANTI TOP

1. **INDAGRARA ARAD.** Impunându-se la Şofronea arădenii s-au desprins în clasament, având şi cele mai multe goluri marcate din eşalonul al IV-lea, zona de vest.

7. **DACIA BELIU.** Am trăit-o şi pe asta! După 10 eşecuri consecutive lanterna a început să pâlpâie. Să nu fie un simplu foc de paie!

10. **FC JIMBOLIA.** O altă echipă suferindă, care a izbutit să smulgă primul punct în deplasare.

3003. **GLORIA ARAD.** Formaţia lui Gigi Borugă a suferit un nou eşec, nereuşind să-i jupoaie pe cei de la... Blănarul.

6843. **OBILICI SÂNMARTINU SÂRBESC.** Două înfrângeri într-o săptămână, cea cu liderul, suferită pe teren propriu, fiind chiar dezastruoasă. Se aude că Sandu Dumitraşcu şi-a făcut provizii de algocalmine din Timişoara, în Sânmartin stocul fiind epuizat de mult.

...ŞI MĂGAR

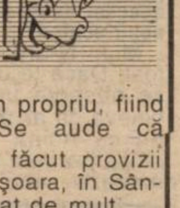

A decis pragmatismul liderului

ROMVEST ŞOFRONEA - INDAGRARA 0-2 (0-1)

Stadion Unirea, teren acceptabil, timp frumos, spectatori 100.
Arbitri: C. Tiulea - D. Ozdeanu, M. Gudiu.
Observator: I. Şandor.
Cartonaşe galbene: Popa, Olaru, Vânătoru, Tripa, Labu, R. Balaş, Cr. Sandu, Rotaru, Bujor, Nescovici, Hirmler, N. Sinescu.
Cartonaş roşu: Popa.
ŞOFRONEA: Măduţa - Labu - Fekete, Popa, M. Boicu - Turbucz, Olaru, Tripa (70, D. Mariş), Vânătoru (88, Hărduţ) - CR. SANDU, R. BALŞ (cpt.).
Antrenor: A. Labu. Pe bancă: Bărsăuan, Gherman.
INDAGRARA: Bujor - HIRMLER - Negrău, IGNA (89, Coraş), Ilisie - Nescovici, Moţ, N. Sinescu (70, Lazăr), Voinea - I. ARDELEAN (cpt.) (88, Lipitor), Cr. Avram (82, Sulincean).
Antrenor: G. Biriău. Pe bancă: Bălean, Rădac.
Au marcat: MOŢ (min. 24), din lovitură de la 11 m, în urma unui henţ în careu a lui Labu; I. ARDELEAN (min. 84), scăpat singur cu un şut la colţul lung.
Jucătorul meciului: IGNA.

● Meci de luptă, oaspeţii s-au impus datorită unui joc mai pragmatic, speculând greşelile din defensiva gazdelor. ● De altfel arădenii au ratat câteva ocazii de gol care ar fi putut tranşa victoria de partea lor ● În ultimul sfert de oră Romvestul a dominat copios, dar a fost suficient un moment de ezitare ca golul lui I. Ardelean să lămurească lucrurile ● Cu această victorie, Indagrara se instalează în fruntea clasamentului.

OVIDIU PĂCURARIU

div. C CARAS

DOAR FEROVIARII CÂŞTIGĂ AFARĂ

ENERGIA POIANA MĂRULUI - CFR CARANSEBEŞ 0-1

Surplusul de experienţă a CFR-ului s-a materializat prin golul lui Stroia.

Arbitri: P. Herghelegiu - D. Miholcea, Al. Novac (toţi Bocşa).

METROPOL TIROL - MINERUL OCNA DE FIER 3-2

Au marcat: Stanciu (42, 72), Vernicu (82) - Stoia (13, 32).

Arbitri: C. Manda - M. Deliman, I. Călin (toţi Reşiţa).

ARSENAL REŞIŢA - MINERUL MOLDOVA NOUĂ 0-0

În ciuda scorului alb a fost un meci cu multe faze frumoase la ambele porţi.

Arbitri: M. Asandei - Gh. Surdu, V. Mihuţ (toţi Anina).

CAROMET CARANSEBEŞ - BISTRA GLIMBOCA 3-1

Au marcat: Slătaru (54), Dogaru (76), Crişan (78) - Braniţă (17).

Arbitri: E. Mărcucean - M. Pane, M. Goicov (toţi Bocşa).

MUNDUS CARANSEBEŞ - MINERUL COZLA 3-1

Au marcat: Hanţu (1), Arnăutu (3), D. Daniel (85) - Tismănar (66).

Arbitri: D. Micloşină - M. Nisif, Al. Verdeş (toţi Reşiţa).

CANTARA CICLOVA - FOREST OLIMP ZĂVOI 2-1

Au marcat: Crăciunel (36 - penalty), Todireanu (75) - Vărzan (63).

Arbitri: V. Olar - M. Vărzan (ambii Oţelu Roşu), Gh. Pârvu (Caransebeş).

DUNĂREA MOLDOVA NOUĂ - MINERUL NERA BOZOVICI 3-0

Au marcat: Tarsoly (55), Milenovici (58, 64).

Arbitri: D. Ţigănele - I. Ionel, M. Păunescu (toţi Reşiţa).

METALUL OŢELU ROŞU - METALUL TOPLEŢ 3-1

Au marcat: Băbălău (34), Sularu (69, 82) - Coman (41).

Arbitri: M. Medar - C. Manda, N. Macarie (toţi Reşiţa).

CS ORAVIŢA - MUNCITORUL REŞIŢA 2-0

Au marcat: Sporea (6), Manea (20).

Arbitri: R. Orleanu - D. Vătafu, Gh. Tiuch (toţi Caransebeş).

EUGEN CĂLINESCU

CLASAMENT

1. METALUL OR	10	7	3	0	31-7	24	+9
2. CAROMET	10	8	0	2	27-8	24	+9
3. CFR C_SEBEŞ	10	7	1	2	24-7	22	+7
4. ARSENAL	10	6	3	1	18-6	21	+6
5. ORAVIŢA	10	6	1	3	25-7	19	+4
6. MUNCITORUL	10	6	1	3	18-11	19	+4
7. DUNĂREA MN	10	6	1	3	17-12	19	+4
8. MINERUL MN	10	5	2	3	24-10	17	+2
9. MUNDUS	10	4	4	2	28-8	16	+1
10. ZĂVOI	10	4	1	5	15-11	13	-2
11. METROPOL	10	4	1	5	16-32	13	-2
12. TOPLEŢ	10	4	0	6	14-20	12	-3
13. CICLOVA	10	3	1	6	11-26	10	-5
14. COZLA	10	2	2	6	17-25	8	-7
15. OCNA	10	2	1	7	11-26	7	-8
16. BOZOVICI	10	1	2	7	6-20	5	-10
17. GLIMBOCA	10	1	1	8	6-35	4	-11
18. ENERGIA	10	1	1	8	9-46	4	-11

ETAPA VIITOARE

Et. 11: Sâmbătă, 12 oct.

Ocna de Fier - Arsenal; Zăvoi - Metropol; C.F.R. - Ciclova; Minerul MN - Cozla; Topleţ - Caromet; Glimboca - Energia; CS Oraviţa - Mundus; Muncitorul - Caromet; Bozovici - Metalul OR.

sc EDDA GOŢIA & MANUSCRIS SRL
TIMIŞOARA ◆ CENTRUL COMERCIAL TOTALCO
Depozit "EDDA GOŢIA" ŞI TIPOGRAFIA MANUSCRIS
vinde EN GROS şi AMĂNUNT
■ produse papetărie ■ birotică ■
rechizite şcolare ■ hârtie şi cartoane
la formate, gramaje şi culori diferite
ZILNIC între orele 10-18
tel. 056 / 164.363 int. 155

Colţul microbistului... comod

Marţi, 8 octombrie

9,15 Meppen - Jena (2. Bundesliga) - DSF, înreg.
11,30 Hattrick internaţional - DSF
12,00 Eurogoluri - Eurosport
21,00 Calificări CM (Finlanda - Elveţia, Bosnia - Croaţia, Luxemburg - Bulgaria) - Eurosport, înreg.

Miercuri, 9 octombrie

12,00 Calificări CM - Eurosport, înreg.
18,00 Armenia - Germania - ZDF, direct
20,00 Calificări CM (Estonia - Scoţia, Cehia - Spania) - Eurosport, înreg.
20,00 Armenia - Germania (tineret) - DSF, direct
20,25 Italia - Georgia - Raiuno, dir.
21,00 Islanda - România - TVR1, dir.
21,00 Norvegia - Ungaria - TVBp2, dir.

Joi, 10 octombrie

9,30 Calificări CM - Eurosport,înreg.
14,00 Armenia - Germania (tineret) - DSF, înreg.
22,00 Calificări CM - Eurosport, înr.

Sâmbătă, 12 octombrie

13,00 Fotbal mondial - DSF
20,30 Campionatul spaniol - TVE, dir.
20,30 RFG - URSS (campionatul mondial 1966) - DSF

Luni, 14 octombrie

19,25 2. Bundesliga - DSF, direct
22,30 Hattrick internaţional - DSF

***Redacţia nu-şi asumă responsabilitatea pentru eventualele modificări ulterioare ale programelor**

URECHEA CIULITĂ

MIKI JUNEA: **"Conducătorii lui Poli sunt în situaţia lui Ceauşescu din decembrie '89. Nimeni nu mai vrea să trateze cu ei!"**

FLORIN BĂTRÂNU, întrebat de un agent ce grad are la Dinamo: **"Căpitan! Cât nu e Prunea. Când vine Prunea sunt sergent major!"**

MARCEL CORAŞ în timpul meciului Dej - UTA: **"Mă omoară arbitrul ăsta. Parcă ar fi decupat dintr-un serial cu Mr. Bean."**

DAN OLOGEANU, la acelaşi meci, după un şut al lui Grad peste poartă: **"Marius, ai dat cu mingea până la Macea!"**

AUREL ŞUNDA, după Poli - Craiova: **"N-am pierdut acasă la un asemenea scor nici ca jucător."**

ION ALEXANDRU TĂTAR, în minutul 78 al jocului Poli - Craiova, când în echipa olteană a intrat jucătorul Vrăjitoarea: **"Dacă ăsta juca din primul minut rezultatul de 0-4 avea o explicaţie."**

IONUŢ POPA, după UMT - FC Arad: **"Dacă astăzi îl aveam noi în poartă pe Urai, am fi câştigat meciul."**

MARCEL CÂMPIAN, jucător la FC Arad şi arbitru în C-Arad: **"Mai multă lume susţine cu maliţiozitate că apar tot mai des în Fotbal vest alături de E. Gherghel, M. Henegaru şi I. Popa.** (notă Bugs Bunny: Fii liniştit. Ai început să ai valoare.)

ION BUŞE, către Petre Balaci, casierul lui Poli: **"Pe voi în ce condiţii vă schimbă?"**

PEDRO BALACI, în replică: **"Numai dacă ne împuşcă!"**

BUGS BUNNY

CAMERA ASCUNSĂ A LUI FOTOFUCHS

Înainte...

... şi după naufragiu

DIN GÂNDIREA ORIGINALĂ A LUI DEMBO ŞI BOIŢ: *"CĂPITANUL PĂRĂSEŞTE PRIMUL CORABIA CARE SE SCUFUNDĂ"*

COTEC A PLECAT LA OASTE

Fostul fotbalist al Politehnicii Timişoara **Gheorghe Cotec** şi-a condus copilul, **Adrian Cotec**, la armată. Alături de alţi părinţi, într-un colţ pe obraz, Gheorghe, s-a retranspus în sentimentul adolescentului de altă dată. Aşa trec anii Gigi...

A DISPĂRUT IONEL BOLOG?!

Cunoscut şi sub numele de Pamflet, **Ionel Bolog**,antrenor al echipei Calor Timişoara din campionatul judeţean Timiş, de curând a părăsit această formaţie. Cei din anturajul acestei grupări nu au răsuflat nici o informaţie, însă, sunt bucuroşi că, chiar şi în asemenea condiţii au învins la Denta cu 3-0...

Ionel, Ionelule / Unde eşti băiatule!...

SÎNNICOLAUL FĂRĂ PREŞEDINTE

Dacă în urmă cu o săptămână vă anunţam că **Ştefan Drotovici** era pe punctul de a renunţa la preşedinţia, de la echipei Unirea, acum vă putem spune că totul a devenit o certitudine. Deci, această formaţie nu are (deocamdată) preşedinte, toate hăţurile au fost preluate de către **Vasile Cărpinişan**, actualul antrenor, şi **Nicolae Căprărescu** (jucător accidentat), organizator de competiţii.

FĂRĂ PRELUARE

ROMICĂ - BAFTA ŞOIMILOR

Fără nici o altă prezentare, cunoscutul prestigitator al meleagurilor noastre, **Romică**, a fost crestat în frunte de o felceră din Bobda. Până a ajunge în localitatea respectivă, hepaticul Romică a colindat vreo 80 km prin alte coclauri, pentru motivul că **Loly Sziclay** - făcătorul de bine - în loc de B, a înţeles G. Dar în cele din urmă toate au ieşit bine, Dacia lui Loly a rezistat şi pe traseul Timişoara - Bogda - Timişoara, dar, mai ales Timişoara - Comloş, unde "vindecatul" Romică, a însoţit echipa Şoimii Textila, aducându-le în cele din urmă noroc. Chit că aducătorul zisei şanse a animat localnicii cu diferite scene de hocus-pocus, în care arbitrul **Tibi Lajos**, înaintea partidei, rămăsese fără ceas...

BORUGĂ PUNCTEAZĂ DOAR LA IMPRESIA ARTISTICĂ

De câteva runde echipa lui **Gigi Borugă** Gloria Arad, pierde meci după meci. Simpaticul antrenor a apărut însă în meciul cu Tricoul roşu-Blănarul într-o ţinută impecabilă. Nici nu se putea altfel din moment ce a fost naş la nunta lui **Dan Stupar**, actualmente jucător la Debrecen.

GHEORGHE STĂNESCU A DIVORŢAT

Cunoscutul arbitru divizionar C-Timiş, **Gheorghe Stănescu** - zis Bigudiu - s-a hotărât să renunţe la funcţia de antrenor în cadrul lui FC Sârbianca Giuchici. Are prea multe pe cap, timpul nu-i permite. El este antrenor la Tehnomet şi arbitru. Zice-se că **Mima Giuchici** îi dădea bani puţini... Oricum arbitrii nu sunt mulţumiţi niciodată, chiar dacă şi-au cumulat funcţiile.

MINGI UHLSPORT LA CARANSEBEŞ

Teo Tuducan, candidat la funcţia de senator din partea judeţului Caraş, a oferit 4 mingi Uhlsport echipelor CFR şi Caromet, principalele candidate la câştigarea seriei.

MOŢUL O TAIE ÎNSPRE FĂGET

Vasile Nemeş - zis Moţul - până mai ieri antrenor la Vulturii, de sâmbătă, 5 octombrie, a devenit principal al formaţiei din Făget. Numai că primirea s-a făcut cu un egal în faţa celor din Jimbolia.

NOU ANTRENOR LA CONAR

Cel care va conduce destinele formaţiei Conar Arad este **Costică Sfârlogea**, fostul jucător al Universităţii Craiova, Vagonului Arad şi CSMR-ului.

DĂNILĂ OTIMAN LA JIMBOLIA

Fără a mai spicui datele biografice ale prof. **Dănilă Otiman** - zis Mamă dragă - aducem la cunoştinţă doar că s-a înrolat la o muncă destul de grea, adică aceea de a salva Jimbolia. Noi ştim că "Mamă dragă" este un om căruia îi place să ia taurul de coarne exact în clipele cele mai grele, de aceea noi îi dorim succes!

TRICOUL ROŞU BLĂNARUL SE RESPECTĂ

La partida Gloria Arad - Tricoul roşu Blănarul oaspeţii au uluit asistenţa, prezentându-se într-un echipament complet roşu, având înscrise pe tricouri şi numele jucătorilor!

BILETE PENTRU LOTUL A?

Mai pe tăcutelea, mai pe ascunzişelea, trei cavaleri ai arbitrajului din Timiş, cu inimile în dinţi şi cu dosarele închise pornesc înspre malurile Dâmboviţei, pentru a susţine examenul de promovare în lotul A. Cei trei poartă următoarele nume şi sunt arbitri în divizia B: Tiberiu Lajos - 30 de ani, Valentin Igna - 28 de ani - ambii concurează pentru posturi de central, Daniel Ionescu - 34 de ani (Lugoj) - pentru asistent, ultimul tren.

RASPUŢIN

NU E PACE ÎN B ARAD

Sine ira et studio

(Fără ură şi părtinire)

Revenim la o ştire publicată nu demult în săptămânalul nostru, în care prevedeam un posibil război între FC Arad-Telecom şi Motorul CFR Arad. Această afirmaţie nu a fost lipsită de temei, ca dovadă că au apărut disensiuni între aceste două cluburi.

Motivul este binecunoscut: terenul CFR Astra. Cu riscul de a plictisi cititorii noştri ne vedem nevoiţi de a face anumite precizări: terenul CFR Astra îi are ca proprietari pe SC Astra SA şi Regionala CFR Timişoara - Depoul CFR Arad. Anii de după evenimentele din 1989 au adus anumite regrupări în forţele fotbalistice arădene. Astfel CS Astra devine FC Arad în urma fuziunii între FC Astra Arad şi Vestpetrom Pecica. Clubul nou înfiinţat nu are viabilitate şi se asociază cu Telecom, rezultând FC Arad Telecom. În acelaşi timp CFR Arad se asociază cu normă de participaţiune cu Motorul Arad. Şi de aici apar necazurile. Între aceste două grupări apar rivalităţi greu de explicat, dar pe deplin normale între două cluburi din acelaşi oraş.

Între SC Astra SA şi Telecom Arad nu apare nici o înţelegere scrisă referitor la o concesiune sau o donaţie în favoarea lui FC Telecom Arad. Acest club nu are nici un titlu juridic de a folosi baza sportivă în cauză. În schimb "eminenţa cenuşie", avocatul Ioan Kocsis-Josan alintat de apropiaţi cu apelativul "Procurorul" elaborează un protocol de colaborare între cluburile Motorul Arad şi CFR Arad în scris, care prevede administrarea unei cote părţi din stadion. În plus se încheie o minută între SC Astra SA şi AS Motorul - CFR Arad, semnată de ambele părţi, privind administrarea stadionului. SC Astra SA atrage atenţia clubului FC Arad Telecom de a părăsi baza sportivă, deoarece nu mai este de acord cu folosirea stadionului de către FC Arad Telecom.

Cum în această perioadă a vieţii sociale din România alianţele se fac şi se desfac peste noapte, cei care pierd sunt cei de la telefoane.

Văzându-se cu sacii în căruţă cei de la Motorul CFR Arad împreună cu SC Astra SA decid de a ara şi mai târziu a semăna terenul de joc al stadionului amintit. Un fapt demn de subliniat şi de apreciat, deoarece aspectul terenului şi al tribunelor era mai mult decât deplorabil.

Cei care au avut de pierdut din această afacere au fost cei de la FC Arad Telecom care au subapreciat puterea sub aspect juridic a părţii adverse. Astfel cei de la Telecom se văd nevoiţi să părăsească baza sportivă de pe strada Voluntarilor nr. 1, totul fiind acoperit din punct de vedere legal. Dedesubturile acestei afaceri sunt mult mai sofisticate decât am fi tentaţi să îi acordăm dimensiunile cuvenite la o primă vedere. Singurul fapt pozitiv din toată această tevatură este că cineva se interesează să refacă gazonul acestui stadion greu încercat, de altfel primul stadion de fotbal din ţara noastră. Urmează să se refacă şi tribunele unde la această oră cresc arbuşti şi ierburi. Dar asupra acestor aspecte vom reveni.

OVIDIU PĂCURARIU

Magazinul MAGNET
din str. Ungureanu Nr. 17 (vizavi de Clinicile Noi)
Vă oferă o gamă variată
de produse electrocasnice
cu plata în rate:
☛☛ TEFAL
☛☛ MOULINEX
☛☛ BRAUN
☛☛ OCEAN:
- frigidere
- combine frigorifice
- aragaze
- masini de spalat cu cuve inox
Informatii suplimentare la sediul firmei: Str. Paris 2A, tel.

PRODUCĂTORI ŞI CONSUMATORI DE CARTOFI!
Puteţi asigura păstrarea peste iarnă în condiţii optime a cartofilor folosind
KEIM STOP
produs care se utilizează cu succes în toată Europa
KEIM STOP inhibă încolţirea cartofilor, diminuează deshidratarea şi asigură prospeţimea acestora pe o perioadă de păstrare de cel puţin 7 luni.
KEIM STOP se aplică cu uşurinţă şi nu prezintă nici un fel de riscuri, doza de utilizare fiind de 1kg/tonă de cartofi
tel./fax 056/145.897; 056/311.602
Furnizor: ALCEDO SRL

OCHI ÎN OCHI

FLORIN IACOB

"Echipa e oglinda conducerii!"

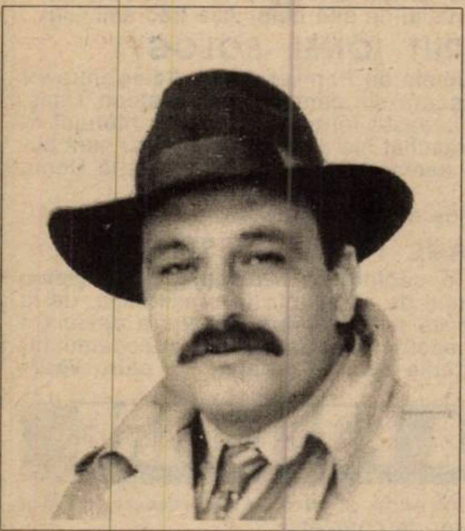

REP.: ***Dacă nu mă înşel, ar fi cazul să te întreb ce mai faci, Florine? Cred că sunt mai bine de doi ani de când ai avut un interviu în "Fotbal vest". Moment în care Poli retrogradase şi te întrebai... în prima pagină:*** "Costică Rădulescu, salvatore della patria?" ***Hai să studiem ce s-a întâmplat de atunci...***

F.I.: E foarte simplu. În activitatea noastră, a agenţior de jucători, în afara faptului că nu mai plângem după sponsori, dacă nu desfăşurăm o activitate profesională, cu simţ de răspundere faţă de cei cu care lucrăm, nu putem avea rezultate favorabile. Deci sunt în continuă mişcare, în ţară, în străinătate.

REP.: ***Răspunsul tău este clar cu... adresă. Vom discuta despre... adresa la care te-ai referit. Întâi însă o constatare. În aceşti, sper să nu greşesc, cinci ani de când te-ai implicat în fotbal, nu prea te-ai făcut iubit în Timişoara. De ce?***

F.I.: A fost deturnată înţelegerea a ceea ce înseamnă un agent de jucători... Având însă în vedere că în ultimul timp presa şi publicul nu m-au mai atacat, cred că motivul plecării jucătorilor de la Poli spre Bucureşti a fost înţeles...

REP.: ***Am ajuns la subiect! Poli! Există un flux de jucători foşti ai lui Poli spre Bucureşti. Un flux din care îl excludem pe Băban, intermediat de tine. Repet întrebarea de acum doi ani, de ce nu există un flux de jucători spre Poli? De fapt, un reflux?***

F.I.: Acest flux de jucători spre Bucureşti nu-i valabil numai dinspre Timişoara. Toţi jucătorii din ţară vor să ajungă la Bucureşti, la cluburi, să le spunem, fanion. E normal să fie aşa...

REP.: ***E normal la noi! Corect! Nimeni nu poate să-i acuze, de exemplu, pe Contra sau Macavei că au vrut să plece la Dinamo pe bani mai mulţi sau pentru a fi la... porţile naţionalei. Din păcate, aşa este. Dar nu trebuie să vină din Bucureşti jucători la Poli. Cum poate pentru mulţi jucători timişoreni - şi exemple sunt destule - Bucureştiul reprezintă Mecca, de ce Timişoara nu reprezintă o Mecca fotbalistică pentru fotbalişti talentaţi din alte oraşe, orăşele sau cătune?***

F.I.: Au fost încercări din partea mea de a aduce fotbalişti la Poli, dar nu şi-au găsit ecoul...

REP.: ***Concret! Să luăm cazul Regenkampf! L-ai adus la Poli, a fost în pregătiri, în turneu în Austria şi a plecat la fel cum a venit...***

F.I.: Regenkampf a venit la Timişoara recomandat de mine, cu un statut de jucător liber, fiind definitiv vândut de Târgovişte în Austria. Documentaţia a fost depusă la federaţie, a avut-o şi el şi conducerea lui Poli... Sigur că trebuiau făcute demersuri la federaţie! E normal că preşedintele lui Târgovişte, când a auzit că vreau să-l aduc pe Regenkampf la Poli, să reacţioneze! Poli a tărăgănat finalizarea transferului, el n-a mai putut aştepta şi, deşi eu n-am fost de acord cu reîntoarcerea lui la Târgovişte, a plecat...

REP.: ***Conducerea lui Poli spune că tu l-ai dus aşa cum l-ai adus!***

F.I.: Ce interes aveam eu să-l plimb pe Regenkampf? În nici un caz n-aveam interes să mă contrazic public cu preşedintele Târgoviştei, Chivu, mult mediatizat la vremea aceea! Este clar că Poli n-a fost în stare să-l ţină!

REP.: ***Regenkampf ne-a declarat în acel moment - fapt care a jignit la clubul Poli - că Boiţ n-are la federaţie valoarea lui Chivu...***

F.I.: Probabil, de fapt sigur, s-a convins că Poli n-a putut să-i obţină transferul.

REP.: ***Ai jucat cândva la juniorii şi tineretul lui Poli. Acum ţi-ai găsit alt făgaş în lumea fotbalului. Cum de nu găseşti un limbaj comun cu Poli?***

F.I.: Mie îmi pare rău că Poli este acolo unde este...

REP.: ***N-am terminat! Ai fost în conflict deschis cu fostul vicepreşedinte al lui Poli, Stelian Anghel. Între timp Anghel a plecat de la Poli. Şi totuşi relaţiile tale cu Poli nu s-au normalizat...***

F.I.: Nu s-au normalizat, pentru că cei de la Poli nu au dorit acest lucru. Îţi dau un exemplu. A fost varianta vânzării lui Băban la Slavia Praga. Eu le-am oferit 200000 DM pentru un transfer definitiv.

REP.: ***Bani albi?***

F.I.: Ce-i aia bani albi? E vorba de bani în contul clubului! Ofertă la care preşedintele Boiţ mi-a cerut să-l pun în contact direct cu Slavia Praga! N-am înţeles ce înseamnă să intri sau să nu intri în contact direct cu Slavia Praga? Importantă e suma pe care o primeşti. A, că e important să ştii cât câştigă din asta Florin Iacob? Nu mi se pare relevant!

REP.: ***La conferinţa de presă, de vineri, de la Poli, ai fost pomenit de conducerea clubului ca unul dintre cei care au avut un aport la ajungerea echipei în situaţia care este...***

F.I.: Motive invocate aiurea! Se demolează singuri.

REP.: ***Da, dar Adrian Manea care afirmă că din momentul plecării lui Anghel a fost mereu în contact cu tine, susţine că i-ai oferit 15000 DM ca să-i dea drumul lui Băban! A mai adăugat că niciodată n-a acceptat şi nu va accepta să ia bani negri pentru transferul jucătorilor...***

F.I.: Adrian Manea, când a afirmat asta, era treaz?

REP.: ***?...?***

F.I.: Eu n-am făcut astfel de afirmaţii!

REP.: ***Şi atunci care este interesul lui Adrian Manea să spună că i-ai făcut această ofertă, încercând să-l vinzi pe Băban pe 60000 DM, când tu ne spui acum că era vorba de 200000 DM?***

F.I.: Nu înţeleg! Ce să mai spun?! Băban a fost martor când le-am oferit celor de la Poli 200000 DM! Întrebaţi-l!!!

REP.: ***Ce să înţeleg? E un fel de a arunca pisica moartă în curtea ta?***

F.I.: Din partea lor da! Îşi caută scuze pentru starea de fapt de la Poli şi văd că marşează în continuare pe... Florin Iacob!

REP.: ***Poli e clar în impas! Care ar fi soluţia ieşirii din acest impas?***

F.I.: Cred că soluţia ar fi ca cei care conduc clubul să demisioneze, sau autorităţile din Timişoara să le-o impună cumva. Altfel...

REP.: ***Ce înseamnă autorităţile din oraş?***

F.I.: Oamenii de influenţă din oraş care iubesc fotbalul şi... oraşul! Eu am înţeles că sunt bani la club. Anghel, când a plecat, a spus că a lăsat echipa cu bani! Între timp s-au luat alţi bani pe Lucian Popescu, Macavei, Contra, Varga, Băban... Preşedintele Boiţ, văd că se tot plânge de lipsa banilor! Ce să mai înţelegem din asta?

REP.: ***În mod normal, zic eu, trebuia investit în echipă. Banii investiţi în echipă aduc rezultate, spectatori, ... sponsori şi alţi bani!***

F.I.: Echipa e oglinda conducerii! Conducerea şi-a făcut un titlu de glorie pentru că i-a ţinut pe Vlaicu la 32 de ani şi pe Rotariu la 34! Nu cred că e cea mai înţeleaptă politică!

REP.: ***Dar i-ai dus pe Contra şi Macavei care aveau doar 20 de ani!***

F.I.: Eu, în prealabil, am atenţionat conducerea lui Poli că dacă nu le oferă contracte acestor jucători vor pleca! Deşi apăr interesele fotbaliştilor, am fost corect faţă de Poli... La Poli mi s-a spus că ştiu ei care sunt interesele jucătorilor, că ştiu ei ce bani să le dea să-i mulţumească...

REP.: ***O ultimă întrebare. Ai jucat la Poli. Nu te simţi deloc răspunzător de situaşia în care se află clubul acum?***

F.I.: Răspunzător eu?? Eu răspund faţă de jucătorii cu care lucrez!

REP.: ***Totuşi, sentimental...***

F.I.: Am mai spus că-mi pare rău că echipa a ajuns unde a ajuns. Dar pentru aceasta sunt responsabili cei care au adus-o până aici!

DUKI POPOVICI

PROCURATORII - PRINCIPALII VINOVAŢI DE EXODUL JUCĂTORILOR ITALIENI

Vialli, Ravanelli, Di Matteo, Donadoni, Galderisi, Rizzitelli, Longhi. Iată-i doar pe principalii actori care au părăsit de curând campionatul italian. Firesc, se nasc niște întrebări. Nu mai sunt bani în peninsulă? Ba da. Sunt mai bine plătiți jucătorii în alte campionate? Nu. Atunci de ce acest exod neobișnuit al jucătorilor din Il calcio? Lăsând la o parte explicațiile cum că în Italia campionatul a devenit foarte stressant, o cauză deloc de neglijat este cea a interesului procuratorilor de-a exporta jucători italieni peste hotare. Poate puțini știu că regulamentul din "cizmă" interzice managerilor să încaseze o sumă mai mare de 5 la sută din salariul celui transferat, minimul fiind de 0,5 la sută. Asta în timp ce la o tranzacție în afara Italiei procuratorilor le revine mult mai mult. Referitor la acest fapt **Mario Valitutti**, președintele comisiei procuratorilor din Italia a declarat: *"Este adevărat că un procurator are interesul să vândă un jucător în afara țării. Este o problemă la care nu m-am gândit până acum niciodată."*

În aceste condiții ne-am putea aștepta ca în anii următori acest exod să continue. Și Anglia este una dintre țările cele mai generoase cu managerii, procentul acestora atingând cote între 5 și 15 la sută din venitul "clienților" lor.

Să facem însă cunoștință cu câtiva dintre procuratorii italieni care au început să cucerească piața externă.

În capul listei l-am putea situa pe **Giovanni Branchini** cel care a reușit tranzacția anului, transferându-l pe Ronaldo la FC Barcelona. Pe lângă această rocadă a mai contribuit la plecarea lui Davor Šuker la Real Madrid și a lui Paulo Sousa la Borussia Dortmund. Branchini își are întinse "tentaculele" în Germania, Spania, Portugalia, Croația, Brazilia și Statele Unite.

Claudio Pasqualin, sau managerul lui Alex. Del Piero, a reușit mutarea lui Gianluca Vialli de la Juventus la Chelsea, sfătuindu-l și pe germanul Oliver Bierhoff să-și prelungească contractul cu Udinese până în anul 2000. Raza sa de influență: Anglia.

Vincenzo Rispoli, care a izbutit lovitura anului în peninsulă, trecerea lui Enrico Chiesa de la Sampdoria la Parma pentru suma de 25 de miliarde de lire italiene, acționează în Spania și Cehia. De altfel a și perfectat transferul lui Clarence Seedorf de la Sampdoria la Realul lui Fabio Capello.

Beppe Bonetti, cândva considerat regele procuratorilor, se "face vinovat" de plecarea lui Fabrizio Ravanelli la Middlesbrough și de cea a lui Rizzitelli la Bayern München.

Toți aceștia au găsit de cuviință că este mult mai rentabil să "exporte" jucători, asta și din cauza faptului că în Italia mercatoul este monopolizat de 4 nume celebre: **Luciano Moggi**, care controlează tranzacțiile cluburilor Juventus, Inter, Napoli, Lazio și Cagliari; **Ricky Sogliano** - Parma și Sampdoria; **Ariedo Braida** - Milan, Reggiana, Ravenna; **Nardino Previdi** - Verona, Atalanta, Venezia.

Deci este mai comod pentru managerii italieni să acționeze în alte țări, unde nu sunt atâția concurenți puternici și unde președinții cluburilor au putere absolută, deci libertatea de manevră este mult mai mare. Pentru a avea o imagine cât mai clară asupra activității procuratorilor italieni priviți harta de mai jos, pusă la dispoziția cititorilor de săptămânalul "Guerin Sportivo".

SANDU USUSAN

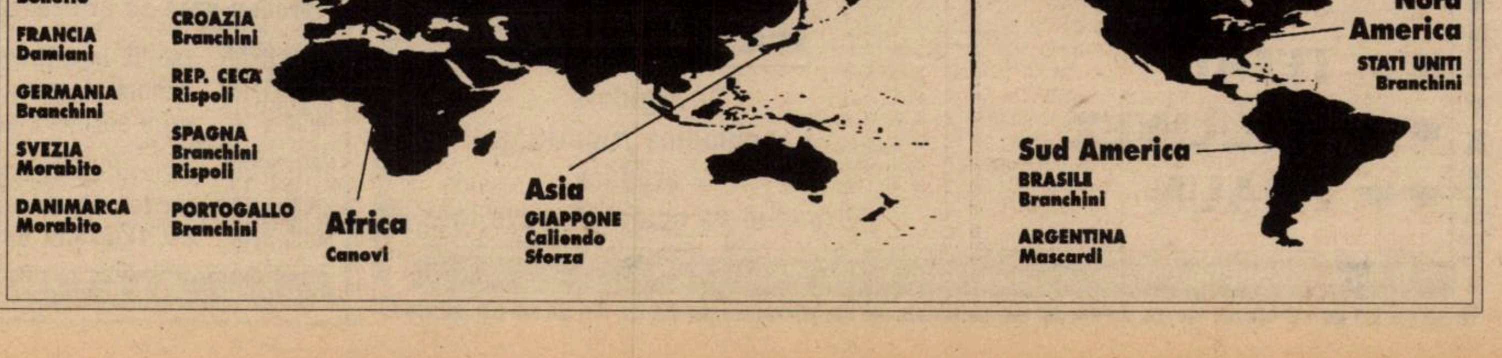

ANGLIA

CUPLUL SHEARER - FERDINAND ATACĂ POLONIA

Tandemul Les Ferdinand - Alan Shearer, ambii de la Newcastle United, pare a fi opțiunea antrenorului Glenn Hoddle pentru a conduce atacul reprezentativei "celor 3 lei" în meciul de mâine de pe Wembley cu Polonia. Cei 2 constituie cel mai prolific cuplu de atacanți din ligă, cu 11 goluri înscrise în primele 8 etape pentru "coțofenele" lui Kevin Keegan și astfel sunt principala sursă de goluri în acest al doilea meci al Angliei în preliminariile C.M. Franța '98.

Marele semn de întrebare este dacă Hoddle îl va și folosi pe Matt Le Tissier, căpitanul extrem de abil cu balonul dar cam supraponderal, de la Southampton, care a fost convocat la națională după ce în "era" Venables a fost permanent marginalizat. Mijlocașul de 27 de ani a jucat ultimele 20 de minute în meciul inaugural al lui Hoddle la cârma naționalei, 3-0 la 1 septembrie în Moldova, și presa engleză își pune problema dacă un talent ca Le Tissier va figura doar pe banca de rezerve contra Poloniei din moment ce a fost selecționat. Ce formulă va fi aliniată rămâne de văzut, dar întregul Albion așteaptă oricum o victorie a lui Gazza&Co. În primul meci pe Wembley după semifinala pierdută în fața Germaniei la Euro.

Și cum Hoddle și-a convocat trupa pentru valul polonez, sâmbătă n-a fost etapă de campionat. În ultimul meci al rundei a 8-a, disputat lunea trecută, **NEWCASTLE UTD. - ASTON VILLA 4-3**, Dwight Yorke, din Trinidad Tobago, reușind un hat-trick pentru oaspeți și dovedind astfel încă o dată că Newcastle are mari găuri în sistemul defensiv. Dar și așa băieții lui Keegan au urcat pe locul 2 și speră ca lidera Liverpool s-o încurce pentru prima oară în acest sezon cu ocazia meciului inaugural al etapei a 9-a, de sâmbătă de la ora 12.15, Manchester Utd. - Liverpool. Dar iată și celelalte 9 meciuri ale rundei viitoare: Blackburn - Arsenal, Tottenham - Aston Villa, Derby Co. - Newcastle, Leeds - Nott'm Forest, Everton - West Ham, Leicester - Chelsea, Wimbledon - Sheff' Wedn., toate sâmbătă, Coventry - Southampton, duminică și Sunderland - Middlesbrough în marele derby al nord-estului, de luni.

Un român ar trebui să plătească 210.000 lei pentru a-l vedea pe Vialli o dată pe viu

■ Andy Cole, vârful de culoare al Manchesterului, și-a fracturat ambele picioare în meciul echipelor de rezervă dintre Liverpool și MU, disputat sâmbătă seara și astfel va fi indisponibil până la mijlocul lunii decembrie, trebuind să poarte 3-4 săptămâni fașă ghipsată. Cole poate fi considerat un mare ghinionist. După ce anul trecut a fost permanent sâcâit de o accidentare serioasă iar în această vară a făcut pneumonie, atacantul de 24 de ani a pățit-o tocmai la două săptămâni după revenirea între primii 16 ai "diavolilor roșii". În această situație, chiar și cu infuzia de atacanți apărută prin achiziționarea lui Solskjaer și Cruyff, poate fi luată de bună oferta senzațională a lui Alex Ferguson pentru a-l coopta de la Boro pe Ravanelli...

Englezii oferă munți de bani pentru un Ravanelli, Di Matteo, Juninho și alți străini. Oare le pică lirele din cer sau cluburile lor fură? Nici una nici alta. Dar politica managerială a cluburilor engleze este excelentă, atrăgând sponsori puternici și canale TV bogate, stadioanele lor fiind totodată pline. Din tabelul de mai jos puteți înțelege și mai bine de unde fac englezii bani.

	1995-96		1996-97		
Club	Min	Max	Min	Max	
Arsenal	£11.00	£25.00	£13.00	£27.00	7.5
A Villa	£13.00	£15.00	£13.00	£17.00	13
Blackburn	£14.00	£17.50	£15.00	£19.00	8.5
Chelsea	£10.00	£35.00	£10.00	£40.00	14
Coventry	£12.00	£20.00	£15.00	£20.00	24.5
Derby*	£7.00	£12.00	£12.00	£19.00	59
Everton	£12.00	£17.00	£13.00	£18.00	6
Leeds	£14.00	£25.00	£14.00	£25.00	0
Leicester*	£10.00	£18.00	£12.00	£20.00	11
Liverpool	£15.00	£16.00	£14.00	£17.00	6
Manchester Utd	£12.00	£18.00	£12.00	£18.00	0
Middlesbrough	£10.00	£15.00	£12.50	£19.00	26
Newcastle	£12.00	£20.00	£14.00	£23.00	15
Nottm Forest	£16.00	£18.00	£18.00	£20.00	11
Sheffield Wed	£8.50	£17.00	£8.00	£18.00	6
Southampton	£12.00	£18.00	£15.00	£18.00	25
Sunderland*	£10.00	£15.00	£16.00	£22.00	46
Tottenham	£15.00	£32.00	£17.00	£33.00	6
West Ham	£14.00	£27.00	£16.00	£29.00	7.5
Wimbledon	£10.00	£25.00	£10.00	£25.00	0

* echipe nou promovate

Din încasările de meci. Față de sezonul trecut, 1995-'96, atât prețurile minime cât și cele maxime ale biletelor de intrare la meci au cunoscut o ușoară creștere, ca urmare a perfecționării condițiilor de vizionare a meciurilor. Doar MU, Leeds și Wimbledon și-au înghețat în acest sezon prețurile de intrare, campionii având 35.000 abonați, Leeds 17.500, iar săraca Wimbledon peste 3.000, iar Sheffiled și-a păstrat tradiția de a avea cea mai ieftină peluză din întreaga ligă, un loc în Lower West Stand costând doar 8 lire sterline. La polul opus e un loc în loja de lux de la Chelsea, care costă 40 lire. Adică 210.000 lei l-ar costa pe un român să-l vadă într-un singur meci pe Vialli. Și cu toate aceste scumpiri, tot mai multă lume merge la meciuri. 27.550 spectatori a fost media de meci în sezonul trecut și aceasta a fost deja depășită după primele 8 runde ale noii ediții.

MIHAI COMȘULEA

CARLING PREMIERSHIP

1. LIVERPOOL	8	6	2	0	18-6	20	+8
2. NEWCASTLE	8	6	0	2	14-10	18	+6
3. ARSENAL	8	5	2	1	17-8	17	+5
4. MAN. UTD.	8	4	4	0	18-6	16	+4
5. WIMBLEDON	8	5	0	3	12-7	15	+3
6. CHELSEA	8	3	4	1	11-10	13	+1
7. SHEFFIELD	8	4	1	3	9-11	13	+1
8. ASTON VILLA	8	3	3	2	11-9	12	0
9. MIDDLESB.	8	3	2	3	14-13	11	-1
10. LEICESTER	8	3	2	3	6-9	11	-1
11. DERBY CO.	8	2	4	2	8-10	10	-2
12. SUNDERLAND	8	2	3	3	6-6	9	-3
13. EVERTON	8	2	3	3	8-10	9	-3
14. TOTTENHAM	8	2	2	4	6-8	8	-4
15. WEST HAM	8	2	2	4	7-12	8	-4
16. NOTTM. FOR.	8	1	4	3	9-14	7	-5
17. LEEDS	8	2	1	5	6-13	7	-5
18. SOUTHAMPT.	8	1	2	5	10-12	5	-7
19. COVENTRY	8	1	2	5	3-13	5	-7
20. BLACKBURN	8	0	3	5	5-11	3	-9

GERMANIA

BĂIEȚII LUI TRAP AU NOROC

Etapă cuminte această a 9-a întrunire a celor 18 participante. Ar fi de menționat doar scorul de la Bielefeld și faptul că Schalke, care a renunțat la serviciile antrenorului Jorg Berger, a rămas fără victorie pe teren propriu. Nici o modificare esențială în fruntea sau coada clasamentului.

DUISBURG - KÖLN 3-0: Emmerling (24), Wohlert (40), Bicanic (89). Eliminat Osthoff (D - 72). Primul meci din acest campionat în care Duisburg nu primește gol. "Zebrele" au așteptat această victorie de la 27 februarie 1982 când i-au învins ultima dată pe teren propriu pe adversarii de vineri (1-0). De altfel tot de Köln se leagă și o altă ispravă a lui Duisburg; contra aceleiași echipe au înregistrat ultima victorie la trei goluri diferență la Köln. Emmerling este cel de-al 100-lea jucător al clubului care înscrie în Bundesliga, club în poarta căruia a debutat norvegianul Thomas Gill (31 ani).

BIELEFELD - BREMEN 3-1: Reeb (19), Fuchs (72), Kuntz (90) - Labbadia (68). Prima victorie pentru noua promovată care l-a ajutat pe Stefan Kuntz să înscrie al 150-lea gol al său în ligă. De partea cealaltă Bruno Labbadia, cu 6 goluri și 4 pase decisive, a particiapt deci la mai mult de jumătate din golurile echipei sale. Și încă un fapt: stadionul din Bielefeld dispune acum de o nouă tabelă electronică, cumpărată de la FC Barcelona pentru aproximativ 250.000 DM.

BAYERN - HAMBURG 2-1: Zickler (7), Nerlinger (62) - Sporl (55). Până la acest joc Bayern nu înscrisese după minutul 59, iar Hamburg marcase afară mai ales după minutul 65. Golul lui Zickler a fost cel de-al 1000-lea primit de Hamburg, care n-a mai câștigat la München contra lui Bayern de la 24 aprilie 1982, când a fost 4-3.

GLADBACH - 1860 MÜNCHEN 1-0: Villa (84). Victorie in extremis, după ce Kastenmaier a ratat și un penalty pentru gazde (min. 55) alunecând chiar în momentul când trebuia să lovească mingea, aceasta zburând mult deasupra porții lui Meier. Până la urmă italo-germanul Marco Villa a făcut ca tradiția să se păstreze, adică nici un meci să nu se încheie cu un scor alb.

SCHALKE - KARLSRUHE 0-1: Dundee (12). Deși publicul l-a aclamat îndelung și a cerut revenirea la echipă a antrenorului Jorg Berger, favoriții lor au pierdut cu KSC, ceea ce nu se mai întâmplase în orașul minerilor de la 3 iunie 1967 când oaspeții câștigau cu 3-1. Gazdele au fost conduse de pe banca tehnică de secundul Hubert Neu, care a mai lucrat cu Berger și la Frankfurt. Acest meci ar fi fost cel de-al 100-lea al lui Berger pe banca albaștrilor. Curiozitate: introdus în ultimul minut, Schroth (KSC) a jucat efectiv 7 secunde.

LEVERKUSEN - ROSTOCK 4-1: Sergio (45, 49), Feldhoff (57), Meijer (78) - Beinlich (8). Eliminat Hofschneider (R - 45). Pentru prima dată Bayer obține 5 victorii consecutive, tocmai la partida în care antrenorul Christoph Daum (Leverkusen) a stat a 250-a oară pe banca unei echipe de primă divizie (121 de victorii). Markus Feldhoff a fost pentru a 5-a oară titular după ce în campionatul precedent a intrat în joc de 28 de ori în postura de rezervă. Beinlich a marcat golul 100 al Hansei în Bundesliga.

ST. PAULI - DUSSELDORF 3-0: Stanislawski (20), Propper (88, 89). O victorie din trei șuturi pe poartă. De la 8 decembrie (5-2 cu Uerdingen) Pauli n-a mai învins la 3 goluri iar pentru Dusseldorf este al 5-lea meci fără gol marcat.

BOCHUM - DORTMUND 1-0: Waldoch (63). Cu 11 accidentați, campionii n-au putut administra prima înfrângere acasă noii promovate, fiind și primul joc în care nu au marcat. Record de spectatori și încasări la Bochum: 36.344 spectatori și 991.000 DM. La Borussia a debutat americanul Jovan Kirovski (20 de ani, internațional A).

STUTTGART - FREIBURG 4-2: Bobic (11), Schneider (39), Elberg (65, 67) - Decheiver (15, 52). Eliminat Verlaat (Stg - 30). În toate cele 6 partide precedente cine a condus a câștigat, la fel și vineri. Victorie fără dubii și a doua dublă pentru Elber.

Clasamentul golgeterilor: 9 goluri ***Dundee (Karlsruhe)***, 7 goluri ***Kirsten (Leverkusen), Sergio (Leverkusen), Elber (Stuttgart)***, 6 goluri ***Herzog (Bremen), Akpoborie (Rostock).***

Etapa viitoare: vineri 11 octombrie: Freiburg - Gladbach, 1860 - St. Pauli. Sâmbătă, 12 octombrie: Dortmund - Duisburg, Hamburg - Bielefeld, Bremen - Schalke, Karlsruhe - Leverkusen, Rostock - Stuttgart, Köln - Bayern. Duminică, 13 octombrie: Dusseldorf - Bochum.

■ MARIUS BREAZU

Bundesliga

1. STUTTGART	9	7	1	1	26-8	22	+7
2. LEVERKUSEN	9	7	0	2	24-13	21	+6
3. BAYERN	9	6	2	1	16-9	20	+5
4. KARLSRUHE	9	5	1	3	17-11	16	+4
5. DORTMUND	9	5	1	3	17-14	16	+4
6. KOLN	9	5	1	3	13-10	16	+4
7. BOCHUM	9	4	3	2	12-12	15	0
8. BREMEN	9	4	1	4	19-13	13	+1
9. DUSSELDORF	9	4	1	4	6-13	13	+1
10. GLADBACH	9	3	2	4	10-10	11	-4
11. HAMBURG	9	3	1	5	13-16	10	-2
12. TSV 1860	9	3	1	5	13-16	10	-2
13. SCHALKE	9	2	4	3	9-13	10	-5
14. ROSTOCK	9	2	2	5	10-14	8	-4
15. DUISBURG	9	2	2	5	9-14	8	-7
16. ST. PAULI	9	2	2	5	11-19	8	-7
17. BIELEFELD	9	1	3	5	8-13	6	-9
18. FREIBURG	9	2	0	7	13-28	6	-6

ITALIA

RAVANELLI ÎȘI FACE DATORIA ȘI ÎN NAȚIONALĂ

Sâmbătă, la Chișinău, a debutat în preliminariile CM '98 și naționala Italiei, care a susținut astfel al 537-lea joc din istorie, obținând a 290-a victorie (135 remize, 112 înfrângeri, golaveraj 992-577). Moldova s-a dovedit un adversar nu tocmai comod pentru "azzurri", trupa lui Sacchi evoluând în prima repriză în formula 4-3-3, cu vârfurile Casiraghi, Chiesa și Ravanelli. După pauză, nemulțumit de prestația băieților, don Arrigo a revenit la clasicul 4-4-2, victoria conturându-se în ultimele 20 de minute, gazdele având și o evidentă cădere fizică. Italia a aliniat echipa: ***Toldo - Nesta, Costacurta, Ferrara, Maldini - Carboni (69, Zola), Conte, Di Matteo - Casiraghi, Chiesa (46, Di Livio), Ravanelli.***

Au marcat: ***Ravanelli (9, 86 - penalty), Casiraghi (68),*** respectiv ***Curtianu (12).***

Să mai spunem că Nesta (Lazio) este al 51-lea debutant în era Sacchi, bilanțul tehnicianului mult contestat fiind următorul: 51 33 11 7 89-33. Cel mai bun de pe teren a fost juventistul Antonio Conte, iar Italia a pierdut ultima dată în luna octombrie acum 7 ani, 0-1 cu Brazilia, la Bologna, într-o partidă amicală. Unicul supraviețuitor al echipei de atunci este Ciro Ferrara. Mâine, un nou examen în aceeași competiție, cu Georgia, de această dată pe teren propriu, la Perugia.

* * *

ALTE ȘTIRI

● Coppa Italia, rejucări din turul II. Genoa - Sampdoria 2-0 (Morello, Rutzittu) și Perugia - Nocerina 1-2. În turul III, care va avea loc la 23 octombrie, Genoa va întâlni pe Vicenza, iar Nocerina va juca împotriva lui Juventus.

● Juventus Torino este interesată de achiziționarea vârfului lui River Plate, ***Marcelo Salas***, pentru care este dispusă să plătească suma de 10 miliarde de lire.

● A încetat din viață la vârsta de 83 de ani legendarul ***Silvio Piola,*** născut la 29 septembrie 1913. Piola este golgeterul absolut al campionatului italian, cu 290 de goluri marcate (în 565 de jocuri), el evoluând în tricoul echipelor Pro Vercelli, Lazio, Juventus și Novara, în perioada 1930-1954. În națională a jucat de 34 de ori, înscriind 30 de goluri, izbutind o dublă în finala CM din 1938, în partida cu Ungaria, scor 4-2.

SERIE B

BRESCIA - CESENA 1-1: Binz (10) - Hubner (11). Ca și în ultimele 3 partide disputate pe terenul lombarzilor a fost din nou remiză, dar una cu cântec, fiind eliminați 3 jucători, E. Filippini (Brescia - min. 22), respectiv Bacin și Bianchi, ambii de la oaspeți, precum și antrenorul lor Tardelli; **CHIEVO - CASTEL DI SANGRO 2-0:** Cerbone (54), Fiore (71); **LECCE - EMPOLI 2-0:** Palmieri (85), Cucciari (90). Al 5-lea succes consecutiv al lui Lecce, obținut însă după eliminarea a doi jucători de la oaspeți; **PADOVA - PALERMO 4-0:** Lucarelli (45, 53, 68), De Franceschi (80). Primul eșec afară al sicilienilor și a doua triplă în 4 zile a internaționalului "under 21", Lucarelli, după cea din jocul cu Moldova; **PESCARA - FOGGIA 4-0:** Giampaolo (12, 44 - penalty), Greco (45), Sullo (89). Biagioni, de la pugliezi, a ratat un penalty în min. 90; **REGGINA - VENEZIA 1-1:** Dionigi (10 - penalty) - Bellucci (64); **SALERNITANA - CREMONESE 1-0:** Pisano (86 - penalty). La gazde a debutat ex-interistul Francesco Dell'Anno care a provocat și lovitura de pedeapsă; **TORINO - COSENZA 3-1:** Scarchilli (57 - penalty), Cristallini (64), Florijancici (80) - Tatti (46); **RAVENNA - LUCCHESE 0-0. GENOA - BARI 0-0**, cu toate că oaspeții au evoluat din min. 75 în 9.

Etapa viitoare, duminică 13 octombrie: Bari - Chievo, Castel di Sangro - Ravenna; Cesena - Pescara; Palermo - Empoli; Cosenza - Brescia; Cremonese - Padova; Foggia - Venezia; Genoa - Lecce; Lucchese - Reggina; Torino - Salernitana.

■ SANDU USUSAN

CLASAMENT

1. LECCE	5	5	0	0	10-2	15	+6
2. PESCARA	5	3	2	0	10-4	11	+2
3. CHIEVO	5	3	2	0	6-2	11	+2
4. PADOVA	5	3	1	1	8-5	10	+1
5. TORINO	5	2	2	1	7-6	8	-1
6. RAVENNA	5	2	2	1	5-4	8	-1
7. EMPOLI	5	2	1	2	5-4	7	+1
8. SALERNITANA	5	2	1	2	3-5	7	-2
9. GENOA	5	1	3	1	6-4	6	-3
10. LUCCHESE	5	1	3	1	4-2	6	0
11. BARI	5	1	3	1	5-4	6	0
12. BRESCIA	5	1	3	1	4-5	6	-3
13. PALERMO	5	1	3	1	4-5	6	0
14. C.DI SANGRO	5	2	0	3	3-7	6	0
15. CESENA	5	1	2	2	6-6	5	-1
16. FOGGIA	5	1	1	3	4-9	4	-2
17. COSENZA	5	1	1	3	3-8	4	-2
18. CREMONESE	5	1	0	4	2-6	3	-3
19. VENEZIA	5	0	2	3	4-7	2	-4
20. REGGINA	5	0	2	3	6-10	2	-7

CONDUCERITA...

CÂINII LATRĂ, CARAVANA TRECE...

de Miki Junea

Nu ştiu dacă Dicţionarul Academiei a consacrat deja termenul denumit "Conducerită", mărturisesc cu regret că n-am avut nici timp, nici chef să procedez la o căutare mai minuţioasă prin tomuri îngălbănite de vreme şi conservate de praf, dar constat că el se impune cu asiduitate la Timişoara. Dacă vreţi, într-o manieră care tinde să eternizeze înşurubarea în fotoliile din Bv. Ferdinand a staff-ului Politehnicii, direct proporţional cu frecvenţa contraperformanţelor servite pe bandă rulantă.

Ca să fiu sincer, în urmă cu doi ani, când după o retrogradare la fel de ruşinoasă, când dl. Boiţ declara că are curaj să se plimbe prin oraş cu fruntea sus, am zâmbit cu înţelegere; treacă de la noi - mi-am zis, omul e necăjit, ce să-l mai amărâm şi noi... Dar nu, nu este deloc aşa, zilele trecute mi-am dat seama că dl. preşdinte Boiţ ia de la viaţa aceasta numai ceea ce i se cuvine domniei sale; domnia sa nu vede mai mult decât adresa clubului Poli din Bv. Ferdinand, acolo unde a devenit rege sub guvern republican. Adică, preşedinte de consiliu de administraţie şi preşedinte de club. Calitate în care, el centrează, tot el dă cu capul! Preşedinte, ce mai tura-vura, i-auziţi aici, preşedinte din pasiune, pe care nu-l va da nimeni afară! Nici - sau mai ales - presa. Păi?

Deci, să recapitulăm: a conduce, de dragul de a conduce. Buun. Se pune întrebarea: ce? Bani, nu sunt. Sponsor, lipseşte. Stadion, ioc. Jucători, vânduţi pe bandă rulantă. Veniţi în locul lor, din părţi. Perspective, vai de capul nostru! Să nu uit, ar mai rămâne, aşa, vreo doi mai răsăriţi, mai de Doamne-ajută prin echipă, şi-atunci, hai să-l luăm în tărbacă pe Roti, că face, că drege, că sapă, complotează, şi pac la Războiul! Păi nu vă e ruşine, măi conducătorilor? Păi cum să vă fie ruşine, când vine aşa, un ins, care se laudă cu patruj'dă ani în fotbal, din care, zice dumnealui că poate da şi lecţii, iar lecţiile alea bat şaua presei care ar trebui trrimisă la reciclare tocmami în Valea lu' Miron Cosma! De unde până unde, stimabile? De ce nu în Valea Viilor sau în Valea Vlaicii sau în Valea Morţii? Domnu' Codreanu, uite ce se întâmplă dacă aveţi în urmă atâţia ani de fotbal, hai să fie patruzeci, să vă fie de bine. Da' poate că acum aveţi treabă şi, zău aşa, noi vă reţinem. În orice caz, dacă revenim la hilara conferinţă de presă de vineri, sunt convins că nu aţi sesizat nici până acum rostul celor prezenţi acolo, cu atât mai puţin poziţiile acestora. Rămânând în acelaşi cadru, trebuia să remarcăm atmosfera de şuetă de cafenea a unei întruniri în care am aşteptat zadarnic consemnarea unor măsuri care să pornească, fără echivoc, din capul unei grupări fotbalistice care tinde să se scufunde complet în derizoriu. Cinstita întrunire din care am rămas doar cu setea teribilă de a conduce, "din pasiune" şi "conform cu meseria" (!?!) a actualului şi, cu voia lui Dumnezeu, a permanentului preşedinte de la Poli! Cu un asemenea staff aveţi toate şansele, domnule Preşedinte, chiar dacă Adi Manea, într-un acees firesc de demnitate, şi-a amintit că prin dicţionare mai există şi cuvântul demisie...

Deci, întrebări s-au tot pus, răspunsuri s-au tot dat aiurea, sindromul conduceritei proliferează. Probabil că iar n-am să mai schimb vreun cuvânt cu cine ştiu eu, pagubă-n ciuperci, problema este următoarea: dragii noştri conducători, noi vă raportăm cu respect că vă înţelegem. Aţi făcut totul. To-tul! Tot ceea ce aţi putut face, tot ceea ce v-aţi imaginat şi tot ceea ce v-aţi priceput. Mai ales asta: v-aţi priceput. Din acest moment, se încheie un ciclu. Sau, vorba unui alt răguşit: totul de aici încolo este peste plan! Şi nu depinde, în nici un caz de voi. Ori, între a pluti efemer în bătaia vântului ca preşedinte şi a trăi pe picioarele tale, ca orice altceva, încă mai aveţi posibilitatea să alegeţi. Altfel, mă tem că va fi prea târziu... Noapte bună, aleşi slujitori ai conduceritei!

SPANIA

DEOCAMDATĂ CAPELLO ESTE ÎN GRAFIC

Întrucât runda a 6-a s-a disputat la mijlocul săptămânii trecute, următoarea etapă fiind programată in zilele de 12-14 octombrie, întreruperea campionatului datorându-se faptului că naţionala Spaniei va intâlni mâine, 9 octombrie, echipa Cehiei in preliminariile C.M., vom puncta mai pe scurt cele intâmplate de la ultima apariţie a săptămânalului nostru.

În ultimul meci al etapei a 5-a un joc fără probleme pentru campioni. **ATL. MADRID - HERCULES 3-0: Toni (3), Geli (58), Caminero (90).**

În cele 11 jocuri ale etapei a 6-a s-au înregistrat 4 succese în deplasare, 5 remize şi doar 2 victorii ale gazdelor!

REAL MADRID - ESPANOL 2-0: Raul (7), Suker (26). Băieţii lui Capello, singurii care n-au pierdut nici un punct pe teren propriu, au trecut pe primul loc.

CELTA - OVIEDO 3-1: Gudelj (17,27), Del Solar (68) - Oli (47).

FC BARCELONA - TENERIFE 1-1: Popescu (79) - Juanele (82). A 3-a remiză a insularilor pe Camp Nou in ultimele 5 confruntări.

GIJON - COMPOSTELA 1-1: J. Salinas (14) - Penev (90)

VALLADOLID - ZARAGOZA 1-1: Peternac (10) - Poyet (60). A 4-a egalitate, în ultimele 5 intâlniri disputate pe terenul alb-violeţilor.

SEVILLA - ATL MADRID 0-0. Gazdele încă n-au câştigat nici un meci în faţa propriilor suporteri, acesta fiind primul punct cucerit acasă.

CORUNA - RAYO 1-1: Manjarin (74) - Guilherme (61). Primul punct extern pentru gruparea madrilenă. Acelaşi rezultat s-a înregistrat şi în ediţia '92-'93.

EXTREMADURA - SANTANDER 1-2: Antonio (62) - Correa (22), Bestciastnih (85). Nou promovata a marcat primul gol acasă, dar a suferit a 3-a infrângere pe terenul amic.

ATH BILBAO - SOCIEDAD 1-3: Ciganda (37) - Craioveanu (25), Fuentes (34), Idiakez (79). Primul eşec pe teren propriu pentru Bilbao, cu atât mai dureros cu cât a fost vorba de un derby al Ţării Bascilor.

HERCULES - BETIS 0-1: Kowalczyk (75). Cei din Sevilla au câştigat toate cele 3 întâlniri susţinute în deplasare!

VALENCIA - LOGRONES 0-1: Morales (29)

■ GHIŢĂ OCHIŞOR

CLASAMENT

1. REAL	6	4	2	0	11- 4	14	+5
2. BARCELONA	6	4	2	0	16-10	14	+5
3. BETIS	6	4	1	1	11- 3	13	+4
4. CORUNA	6	3	3	0	11- 4	12	+3
5. SOCIEDAD	6	3	2	1	8- 5	11	+2
6. TENERIFE	6	3	1	2	15- 5	10	+1
7. ATL.MADRID	6	3	1	2	9- 5	10	+1
8. LOGRONES	6	3	1	2	7- 7	10	+1
9. SANTANDER	6	3	1	2	8- 9	10	+1
10.OVIEDO	6	3	0	3	10-10	9	0
11.VALLADOLID	6	2	2	2	6- 4	8	-1
12.GIJON	6	2	2	2	7-11	8	-1
13.RAYO VALEC.	6	2	1	3	10- 7	7	-2
14.ESPANOL	6	2	1	3	11-10	7	-2
15.VALENCIA	6	2	1	3	8- 7	7	-2
16.CELTA	6	2	1	3	6- 9	7	-2
17.BILBAO	6	2	1	3	8-13	7	-2
18.COMPOST.	6	2	1	3	6-13	7	-2
19.ZARAGOZA	6	1	3	2	9-12	6	-3
20.SEVILLA	6	1	1	4	3- 6	4	-5
21.ALICANTE	6	1	0	5	2-14	3	-6
22.EXTREMAD.	6	0	0	6	3-17	0	-9

Necazurile Orientului Îndepărtat

În Japonia, decizia ca Ţara Soarelui Răsare să organizeze împreună cu Coreea de Sud Campionatul Mondial din 2002 a fost primită cu dezamăgire. În primul rând asistenţa la meciuri a scăzut cu aproximativ 4.000 spectatori în medie, iar japonezilor li se pare că FIFA le-a luat un drept al lor pentru care s-au luptat. Diplomaţi, japonezii i-au lăsat pe jucătorii şi antrenorii străini care activează în J-League să-şi exprime nemulţumirea, care este de fapt a întregii mişcări fotbalistice nipone. Neamţul Holger Osieck de la Urawa Red Diamonds spunea: "Sunt convins că decizia FIFA nu se va mai schimba. Oricum, organizarea trebuia dată unei singure ţări. Nu cred că cei de la FIFA au habar de diferendele existente între Japonia şi Coreea de Sud, nu numai pe plan fotbalistic." Se pare că e greu pentru cineva din afară să înţeleagă tradiţiile şi cultura Orientului Îndepărtat. De exemplu, şi astăzi în Coreea de Sud este interzis să cânţi cântece în limba japoneză. Deci, dacă imnul oficial al Campionatului Mondial va conţine şi cuvinte japoneze, acesta va fi imposibil de cântat în Coreea de Sud. Probabil că se vor găsi ceva "portiţe" în această problemă, dar asta nu va rezolva totul. Oricum, FIFA a dat dovadă de naivitate împărţind "şi capra şi varza". World Soccer chiar scrie că este o situaţie similară cu aceea în care Comitetul Olimpic ar fi ales ca loc de desfăşurare a Jocurilor din 1996 oraşele Atlanta şi Havana. Preşedintele federaţiei din Coreea, Chung Mong-Joon declara recent: "Indiscutabil, noi suntem câştigătorii! Am început campania foarte târziu şi am reuşit să rezolvăm totul în mai puţin de doi ani." În Japonia marea majoritate a oamenilor fotbalului consideră că sud-coreenii au participat la candidatură doar pentru a bloca Japonia. Se spune că necazul a început la calificările pentru World Cup '94, când Japonia a învins Coreea. Televiziunea sud-coreeană a considerat acest insucces ca cea mai mare înfrângere în faţa Japoniei după perioada anexării Coreeii de către japonezi (începută în 1910). Numai că, după câteva zile, în urma egalului dintre Irak şi Japonia, drumul coreenilor spre Statuia Libertăţii a fost deschis. Oricum, Coreea de Sud n-ar fi putut găzdui singură Campionatul Mondial. Liga sa profesionistă are o medie de spectatori de aproximativ 2.000 spectatori şi a propus 16 stadioane pentru marea competiţie (marea majoritate aflate doar în faza de proiect) reducând numărul acestora la doar 5 după aflarea hotărârii FIFA. Nici japonezii nu sunt prea fericiţi că vor trebui să găzduiască un campionat cu 32 de echipe, pentru care ei vor pune la dispoziţie 15 stadioane, care încep încă de acum să fie modernizate. Numai că este din ce în ce mai greu acum să le spui autorităţilor locale că nu va mai fi nevoie de ajutorul lor după ce acestea au votat tot felul de bugete de organizare în anumite oraşe. Oricum, 32 de echipe sunt prea multe pentru orice ţară organizatoare! Apoi, se ridică o serie de probleme şi întrebări la care nu s-a răspuns încă: care stadioane vor fi utilizate? Cele două ţări vor fi calificate automat? Dacă da, înseamnă că Asia va câştiga mai multe locuri şi care va fi continentul care va pierde acest loc? Vor fi împărţite meciurile în mod egal, având în vedere că japonezii dispun de o infrastructură mai dezvoltată? Unde va fi finala şi festivitatea de deschidere? Cum vor fi împărţite câştigurile având în vedere că Yen-ul este mai tare decât Won-ul coreean, iar costurile vor fi mai mari în Japonia? Cum vor fi atraşi sponsorii? Ce credibilitate va mai avea FIFA în Orientul Îndepărtat?

Sunt întrebări pe care FIFA trebuia să şi le pună înainte de a da verdictul. Oricum, mai sunt "doar" şase ani până la eveniment...

GOAL

Sâmbătă a fost o zi plină în preliminariile CM Franţa 1998. Astfel, în **grupa a 2-a**, Chişinăul a primit ş. vizita Italiei, după ce luna trecută Anglia reuşise acolo un 3-0. A fost **Moldova - Italia 1-3 (1-1)**.

În **grupa a 4-a**, centrul atenţiei s-a îndreptat spre statele baltice: **Estonia - Belarus 1-0** şi **Letonia - Scoţia 0-2.** John Collins, cimpoierul monegasc, a înscris pentru echipa sa şi automat selecţionerul Craig Brown l-a desemnat căpitan pentru meciul de mâine, din Estonia.

În **grupa a 7-a, Ţara Galilor - Olanda 1-3**, iar în **grupa a 9-a** două surprize: **Ucraina - Portugalia 2-1** şi **Irlanda de Nord - Armenia 1-1.** Cu aceste rezultate, atât portughezii cât şi nord-irlandezii au strâns doar câte un punct fiecare după ce s-au confruntat cu ambele state ex-sovietice şi astfel Germania nu poate decât să se bucure.

În **grupa a 8-a, Lituania - Islanda 2-0** şi mâine se anunţă un examen dificil pentru România în insula din inima Atlanticului.

Clasamentul grupei se prezintă astfel: 1. Macedonia 4p - 2j (4-1); 2. Irlanda 3p - 1j (5-0); 3. România 3p - 1j (3-0); 4. Lituania 3p - 2j (2-3); 5. Islanda 1p - 2j (1-3) şi 6. Liechtenstein 0p - 2j (0-8).

Duminică s-au consemnat două victorii în deplasare. În **grupa a 3-a, Finlanda - Elveţia 2-3 (1-3)** iar în **grupa a 6-a Insulele Færoe - Yugoslavia 1-8 (1-5).**

trotter

MICROINTERVIURI FURATE

GIANLUCA VIALLI: "Mă tund singur..."

În vară, în urma unui transfer liber, Gianluca Vialli, câştigătorul Champions League cu Juventus, a ales Anglia şi Chelsea noului antrenor Ruud Gullit. Cum o duce la Londra singurul jucător în activitate triumfător în toate cele trei cupe europene puteţi afla din interviul dat de italian săptămânalului englez SHOOT...

S: ***Juventus este mai puternică acum decât cea pe care ai lăsat-o în vară?***

G.V.: Cred că echipa în care am jucat a fost mai calitativă şi nu cred că noua Juventus va câştiga din nou Champions League. Oricum, Juventus joacă bine, şi am văzut-o jucând un fotbal superior Manchester-ului.

S: ***Care e diferenţa stilului de joc între Italia şi Anglia?***

G.V.: În Italia, unele meciuri sunt prea tacticizate. Acolo am fost învăţat un stil şi un tip de joc defensiv. Înaintea unui meci petreceam vorbind o oră despre adversari, despre, de exemplu, cum ar evolua un Giggs sau Cantona pentru Manchester şi nimic nu era omis despre opozanţi. În Anglia e altceva. Aici echipele vor să fie mai bune fără să se intereseze de adversar şi nu-şi pun problema cum să stopeze jocul acestora. De aceea, când ies în Europa, englezii nu sunt aşa grozavi. Ei în prima manşă nu realizează că există şi un meci retur şi în consecinţă nu joacă prea tactic. Englezii gândesc permanent că trebuie să câştige fiecare joc şi încheie prin a-l pierde. Ei ar trebui să fie mult mai răbdători şi mai preventivi.

S: ***Ţi-ai ales o casă în Londra?***

G.V.: Nu. Locuiesc încă la hotel, dar caut ceva frumos în Chelsea sau Belgravia, cartiere care mă fascinează datorită libertăţii care mi le oferă. În Londra, spre deosebire de Italia, pot duce o viaţă normală.

S: ***Cum ai dobândit acest fizic?***

G.V.: În copilărie am fost foarte scund dar am băut foarte mult lapte englezesc şi am făcut mult sport, în special tenis şi baschet. Ca jucător am trecut la macaroane cu brânză de Parma. Apropo de mâncăruri, jucătorii italieni şi cei englezi consumă înainte de meci aproximativ acelaşi meniu, cu macaroane, cafea, marmeladă, pui, pâine prăjită. După meci eu beau de obicei bere.

S: ***Odată ai avut părul lung. De ce l-ai ras?***

G.V.: Eu mă tund singur. Iniţial l-am ras pentru că îmi cădea şi nu mi-ar fi plăcut să chelesc.

S: ***Auziseşi de Chelsea înainte de a veni aici?***

G.V.: Încă de la 5 ani, când un prieten de-al meu purta fularul albastru al londonezilor. Ştiam că sunt un club puternic, cu un stadion mare. Noi în Italia ştim de toate marile londoneze ca Arsenal, Tottenham şi Chelsea.

S: ***Îţi place Londra?***

G.V.: Oraşul e enorm, aşa că poţi alege. Fie un muzical, un teatru sau o petrecere. Gullit îmi spune unde merită să merg şi vreau să încerc toate locurile pentru că sunt liber, nu ca în Italia, unde eram permanent urmărit de presă.

S: ***Cum e în vestiar la Chelsea?***

G.V.: Atmosfera e ciudată, datorită amalgamului de naţionalităţi. Scoţianul Craig Burley mă ajută la limba engleză, ceea ce e perfect, pentru că înţelegându-l pe el înţeleg orice englez. Dennis Wise e un căpitan perfect şi un jucător generos şi nu-mi vorbeşte pe graiul lui de cockney, tradiţional londonezilor, ci în limba literară.

S: ***Crezi că vei câştiga ceva cu Chelsea?***

G.V.: Nu ştiu dacă vom obţine vreo Cupă dar cred că suntem printre echipele bune din Anglia şi nu-mi pare rău că nu mai joc în tricoul Juventusului.

FRANTA

Etapa a 10-a: Le Havre - Lens 0-0, Nice - Nancy 1-0, Lille - Caen 1-0, Bordeaux - Strasbourg 1-2, Marseille - Guingamp 2-1, Lyon - Paris SG 1-1, Bastia - Nantes 0-0, Metz - Cannes 0-0, Auxerre - Monaco 2-0, Rennes - Montpellier 2-0.

Etapa a 11-a: Montpellier - Bastia 3-1, Monaco - Rennes 3-1 Cannes - Auxerre 1-1, Lens - Metz 2-2, Paris SG - Le Havre 2-0, Caen - Bordeaux 0-0, Nancy - Lille 2-2, Nantes - Nice 7-0, Guingamp - Lyon 1-0, Strasbourg - Marseille 2-1.

CLASAMENT

1. PARIS S.G.	11	7	4	0	17- 3	25	+10
2. MONACO	11	5	4	2	18-10	19	+4
3. BASTIA	11	5	4	2	17-12	19	+1
4. AUXERRE	11	4	6	1	11- 5	18	+3
5. BORDEAUX	11	4	6	1	11- 5	18	0
6. METZ	11	4	6	1	12- 8	18	+3
7. LYON	11	4	5	2	14-10	17	+2
8. MARSEILLE	11	4	4	3	13-11	16	-2
9. GUINGAMP	11	4	4	3	10- 9	16	-2
10. CANNES	11	4	4	3	9- 9	16	+1
11. STRASB.	11	5	1	5	13-15	16	-2
12. LILLE	11	4	4	3	12-15	16	-2
13. RENNES	11	4	3	4	15-16	15	0
14. LENS	11	4	3	4	12-16	15	0
15. MONTPELL.	11	2	5	4	10-14	11	-4
16. LE HAVRE	11	2	3	6	8-13	9	-6
17. NANTES	11	1	5	5	17-17	8	-10
18. NICE	11	2	2	7	9-21	8	-10
19. CAEN	11	0	5	6	5-15	5	-13
20. NANCY	11	0	4	7	6-15	4	-14

BELGIA

Etapa a 9-a: Lommel - Genk 0-0, Mouscron - St. Trond 5-0, Anderlecht - Lierse 0-0, Cercle Bruges - Harelbeke 1-2, Anvers - La Gantoise 3-1, Charleroi - FC Bruges 3-0, Malines - Molenbeek 0-2, Alost - Standard Liege 1-2, Lokeren - Ekeren 0-1.

CLASAMENT

1. STD LIEGE	9	7	0	2	16-10	21	+9
2. FC BRUGES	9	5	3	1	19- 9	18	+6
3. MOUSCRON	9	5	3	1	19- 9	18	+3
4. ANDERL.	9	4	5	0	17- 4	17	+2
5. GANTOISE	9	4	2	3	17-17	14	+2
6. CHARLEROI	9	4	1	4	16-13	13	-2
7. LOMMEL	9	3	4	2	14-15	13	-2
8. ANVERS	8	4	1	3	12-15	13	+1
9. LIERSE	9	2	6	1	11- 7	12	0
10. GENK	9	2	5	2	9-10	11	-1
11. ALOST	9	2	4	3	12-13	10	-5
12. MOLENB.	9	2	4	3	8-11	10	-2
13. LOKEREN	8	2	3	3	11- 9	9	-6
14. HARELBEKE	9	2	3	4	9-12	9	-3
15. EKEREN	9	2	2	5	8-13	8	-4
16. ST. TROND	9	2	2	5	12-25	8	-4
17. MALINES	9	0	5	4	10-16	5	-10
18. CERCLE BR.	9	0	3	6	8-20	3	-12

LA POLI, DEGRINGOLADA CONTINUĂ ŞI-N UNGARIA

Pag. 12

CÂND UN PREŞEDINTE NU-ŞI MAI STĂPÂNEŞTE JUCĂTORII, E CAZUL SĂ-ŞI DEA DEMISIA

Dormi în pace, puişor...

FOTBAL vest

Anul VI Nr. 40 (243) ● 15-21 Oct. '96
Apare marţi ● 12 pagini ● 800 lei

■ MAGNET ■ MAGNET ■ MAGNET ■ MAGNET ■

ROŞCA DĂ O NOUĂ LECŢIE GALERIEI

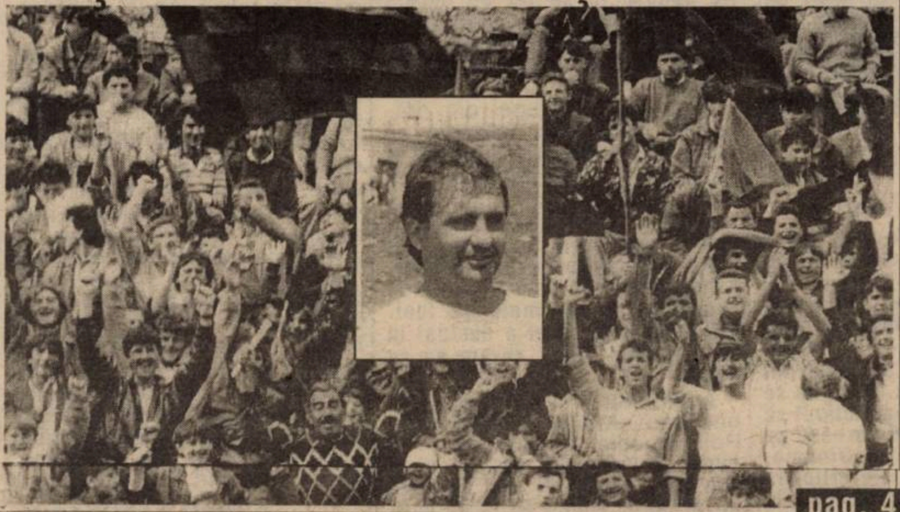
pag. 4

Pag. 2

ARADUL FIERBINTE

CINE OARE URMĂREŞTE DEZORIENTAREA "BĂTRÂNEI DOAMNE"?

Nimeni nu vrea să plece. Mai mult, a venit Ion Raţiu!

CHIAR SĂ FIE VIOREL BOIŢ DE NEÎNLOCUIT?

Cine îşi asumă riscul?

pag. 3

STELIAN ANGHEL

HORIA CIUGUDEAN

NICOLAE GRIGORESCU

FLORIN IACOB

JACKIE IONESCU

DĂNUŢ LAŢA

PETRE MEHEDINŢU

ROMICĂ PETRESCU

NICOLAE SECOŞAN

VIOREL VIŞAN

VOCEA PORUMBELULUI POLIGLOT

(nu iese zvon până nu se schimbă ce(cine)va la Poli!)

A câta oară mi-am zis în guşă să nu mă mai iau de Poli - pardon, că eu nu de Poli mă iau, ci de Boiţ&Co., care nici într-un caz (doar ei aşa cred) nu înseamnă Poli - dar n-am încotro. N-am încotro pentru că după ce au ţinut în ultimii ani să ne ilustreze chestia aia arhicunoscută cu ***"... negustor cinstit"***, în ultima vreme încearcă să ne(vă) prostescă tocmai cu ***"... paiul înecatului!"*** De ce spun asta? Simplu! Superstarurile (ce i-a inervat cuvântul ăsta când l-am folosit ultima oară!) de pe Bulevardul Ferdinand, încearcă să ne convingă că s-au gândit la transferuri, dar au planificat "trampa" în timp, urmând ca între tur şi retur să uimească fotbalu' mioritic cu câteva mişcări şoc! Diaconescu, Radu George, Ciucur... Zic ei, toate ca şi rezolvate! Zic ei, numa' că "transferaţii" parcă-s muşcaţi de musca "ţeţe"! Diaconescu s-a săturat de Poli încă de la prima încercare, Radu George nici n-a fost contactat, iar Ciucur stă şi se gândeşte că e mai bine să intri cu Reşiţa decât să ... cazi cu Poli! Deci, ... praf în ochi! Să vă spun ce se va întâmpla? Boiţ, tot pentru praf în ochi, va mai face un "drepţi" în faţa directorului UMT-ului, Buzzi, să-i lase pe Sasu şi Urai să o salveze pe Poli! Pardon, să-l salveze pe Boiţ! Nu e bine, nu e bine! Un jucător tânăr se promovează la o echiă, cu grijă, într-un moment ascendent! Nu când echipa începe să... lunece! Aşa ajunge să lunece şi tânărul adus să... salveze echipa. Pardon, pe Boiţ! Ori momentul ascendent, în cazul lui Poli, se foloseşte la timpul trecut! Va reveni şi în prezent, dar fără Boiţ&Co.! Şi, apoi, ar fi păcat de UMT! Ar fi păcat să nu fie lăsat Octavian Popescu să-şi încerce şansa promovării. Deşi ar mai fi o soluţie! Dacă tot e să-i ia la Poli pe Sasu şi Urai, să-l dea în schimb pe Boiţ la.. Câmpia Turzii! Sigur ar promova UMT-ul! Deci, încă o dată, ***"VAYA CON DIOS, PRESIDENTE!"*** ● Chestia cu plecarea preşedinţilor se pare că a înţeles-o şi Ilie Pătruică. De două etape încoace, iărba din Valea Domanului nu-i mai place! Sau ce nu-i place? Că a venit Victor Roşca? Că n-a venit omul lui? Nea Ilie, cu toată stima pe care ţi-o port pentru ce ai făcut pentru fotbalul reşiţean îţi spun că e mai bine să fi spectator! Vremea trece şi vin lupii tineri. E spre bine! "CIAO PRESIDENTE, E GRAZIE!"

ION GOLUMBU

P.S.: Pentru că jucătorilor de la Poli li s-a tăiat jumătate din salariu, au primit diurnă în Ungaria câte 50 DM. Tot 50 DM au primit şi conducătorii deşi nu li s-a tăiat din salariu...

ISTORIA "CLANULUI" ZSIZSIK

pag.9

GYUSZI: "Cel mai mult mi-a plăcut Victor Roşca"

CE ASCUNDE LUNG ÎN "CAZUL STOICAN"?

pag. 7

radio Vest 88.7 MHz STEREO

Un punct cardinal pentru un profit colosal

TIMIŞOARA
Bd. Mihai Viteazu nr. 1 bis
TEL. 056-194.816; 194.818
FAX: 056 - 194.823

CINE DESTABILIZEAZĂ U.T.A.?

CE ARE BUCUREŞTIUL CU "BĂTRÂNA DOAMNĂ"?

Arad. Un oraş din vestul ţării în care o echipă de mare tradiţie se zbate din răsputeri pentru a se menţine în plutonul care poate emite pretenţii la promovarea în primul eşalon al fotbalului românesc. După ce s-a parcurs mai mult de jumătatea turului nu se poate spune că la UTA treburile au mers ca pe roate. Lipsa sponsorilor, nemulţumiri financiare ale jucătorilor, blocarea lui Titi Varga de către Dinamo sunt doar câteva din problemele cu care s-a confruntat clubul arădean. Neajunsuri care au fost însă amplificate de presa bucureşteană, care prezenta, nu o dată, situaţia mult mai negru. Şi cum în ultima săptămână au apărut ştiri care pur şi simplu ne-au uimit, cum că meciul cu Minerul Motru ar urma să se dispute fără spectatori, sau că suporterii sunt dispuşi să adune o parte din banii necesari transferului lui Varga de la Dinamo, ne-am hotărât să sărim în ajutorul redactorului nostru Ovidiu Păcurariu. Drept urmare sâmbătă, în jurului orei 10,15, brigada "Football-news" a fost prezentă în faţa stadionului părăsit de cei de la Feyenoord cu capetele plecate, în urmă cu mai bine de un sfert de veac. Prima constatare...

...NICI VORBĂ DE PORŢI ÎNCHISE

În legătură cu zvonul care a circulat că partida cu Minerul Motru se va juca fără spectatori preşedintele **Dan Ologeanu** ne-a declarat următoarele: **"A fost o propunere a jucătorilor, venită ca un semn de protest în urma neimplicării organelor municipale şi judeţene, care nu ne-au ajutat decât cu... nişte sfaturi. Timp de două zile am negociat, să zic aşa, cu băieţii şi am hotărât că nu putem să-i penalizăm pe spectatori, care oricum plătesc cei 3500 sau 4000 de lei pe bilet."**

Odată lămurită această problemă, ne-am concentrat asupra unui grup de jucători, în special cei noi veniţi, cărora nu li s-au onorat contractele, o parte din ei fiind contactaţi de alte cluburi. I-am abordat pe rând pe **Diaconescu, Varga, Foale, Şerban, George Radu.** Evident, în toate cazurile am cerut şi părerea preşedintelui **Ologeanu**. Deci...

EMILIAN DIACONESCU

Pe "Tassotti" l-am întâlnit înaintea meciului, la vestiare, în civil, el având de ispăşit o etapă de suspendare, în urma cumulului de cartonaşe galbene. Zâmbitor şi amabil ca întotdeauna, ne-a precizat: **"Este adevărat că am fost contactat de mai multe echipe. Am avut discuţii cu preşedintele CSMR-ului, Marius Popescu, am fost sunat la telefon de Petre Muşat, care mi-a spus să iau legătura cu dl. Sava Simcelescu, pentru o eventuală întoarcere la CFR. Îmi pare însă foarte rău să plec de la UTA. Este un colectiv excepţional şi căldura suporterilor se simte mai mult ca în altă parte. În plus, după cum am mai spus, vreau să urmez aici şi o facultate. Sper într-o normalizare a situaţiei la UTA. Trebuie să găsim şi noi un sprijin din partea cuiva!"**

Să fie Ion Raţiu o şansă financiară pentru UTA? Sau va rămâne, din nou, totul la stadiul de promisiune?

Referitor la o eventuală revenire la Poli, Diaconescu s-a mulţumit să spună doar atât : **" Am trăit o experienţă destul de tristă la acest club, pe vremea antrenorului Costică Ştefănescu. Deocamdată nu m-am gândit la o nouă tentativă în tricoul alb- violet"**. Clar, nu?

GEORGE RADU

Suspendat şi el pentru cele 4 cartonaşe galbene primite în primele 9 runde, a văzut meciul din tribună, împreună cu cele două fetiţe, care, în paranteză fie spus, seamănă leit cu cel care poartă de câţiva ani banderola de căpitan al alb-roşilor. Despre situaţia lui ne-a spus următoarele: **"Nu ştiu de unde a apărut zvonul că am fost contactat de Poli. Nimeni n-a discutat cu mine din conducerea timişorenilor. Şi chiar dacă ar face-o, nu ştiu dacă aş accepta oferta. Situaţia din clasament şi cele recepţionate de la Timişoara m-au pus pe gânduri. Vom mai vedea..."**

Iată şi părerea celui care conduce destinele UTA-ei în privinţa primilor interlocutori ai noştri: **"Atât Diaconescu cât şi George Radu au contract cu UTA. Pot fi luaţi de Poli sau de orice altă echipă pe grilă. Apropo, grilele sunt făcute la zi. Cei doi jucători pot pleca deoarece nu li s-au onorat contractele, dar după 30 de zile de la data când ei ar introduce aceste reclamaţii, să le spun aşa, la federaţie. Deocamdată însă ei vor să rămână la UTA şi eu sper să izbutesc să le onorez contractele".**

CONSTANTIN VARGA

După o pauză forţată de o lună de zile şi cu speranţa că "chinurile"au luat sfârşit, Titi pare mulţumit de alegerea făcută: **"M-am bucurat mult când a venit faxul de la clubul Dinamo, prin care am reprimit dreptul de joc la UTA. Dacă nu se rezolva problema eram hotărât să merg la Bucureşti să vorbesc cu cei din conducerea lui Dinamo, dnii Dinu şi Buduru. Referitor la un eventual transfer al meu la Electroputere nu pot să vă spun prea multe. Am auzit că aş fi fost căutat de cei de la clubul oltean, dar mie nu mi-a funcţionat telefonul. Fiind pe lista de transferuri a clubului Dinamo puteam să plec oriunde. Am dorit să rămân însă mai aproape de casă. Şi aici la Arad am întâlnit un public fenomenal, cum nu am văzut nici la Timişoara, nici la Dinamo. Sper să joc cât mai bine şi să răspund astfel încrederii care mi s-a acordat"**.

Referitor la "cazul" Varga boss-ul UTA-ei ne-a declarat: **"Varga a fost cedat de Dinamo pentru suma de 80 de milioane, prima tranşă de 30 de milioane urmând să o plătim până la 25 octombrie. Restul este eşalonat în două tranşe, accesibile clubului UTA. Varga a primit drept de joc aseară târziu (n.n. vineri, 11 octombrie), în urma faxului primit de la FRF."**

ANGELO FOALE

Prin Timişoara circulau zvonuri cum că golgeterul din sezonul trecut al CFR-ului este dispus să se întoarcă la Gara Mare. Iată ce ne-a spus însă Angelo: **"Nu poate fi vorba de aşa ceva. Am ales UTA şi voi continua aici până la capăt. Şi la bine şi la rău!"**

Preşedintele Ologeanu este şi el tranşat în privinţa vârfului lui Marcel Coraş: **"Foale se va întoarce la CFR numai la anul. Dar dacă stau bine şi mă gândesc nu se va întoarce nici atunci pentru că lui îi expiră contractul cu CFR-ul şi va fi declarat jucător liber. Şi noi dorim să-i prelungim contractul cu UTA."**

EMIL ŞERBAN

Libero-ul alb-roşilor, un jucător cu evoluţii constant bune, autorul unui frumos gol în poarta echipei lui Silviu Lung, ştie doar atât: **"Am semnat pentru UTA. În mod normal eu am fost definitiv jucătorul lui Poli. Nu cunosc în ce fel au decurs discuţiile dintre preşedintele Dan Ologean şi conducerea alb- violeţilor. Cert este că mă simt bine la Arad"**

Preşedintele trupei din oraşul de pe Mureş aşteaptă să vadă care este grila lui Emil şi consideră că nu Poli este cea care o face! Să-i dăm însă cuvântul: **"N-am nici o datorie la Poli. Timişorenii nu înţeleg nici litera nici spiritul regulamentului. Grila lui Şerban este stabilită de veniturile din ultimele 12 luni. Perioadă în care el a evoluat la CSM Reşiţa. Deci, ce-am eu cu Poli?"**

Amintindu-i lui "Olo" că Şerban este definitiv jucătorul lui Poli, acesta a precizat: **"Pe mine nu mă interesează cui îi dau banii pentru el Pot să-i dau şi la Rapid Viena. Grila pe care i-a făcut-o Poli de acum 3 ani nu este valabilă. Repet, aştept să mi se comunice veniturile lui din ultimele 12 luni"**

***

Ei, stimaţi cititori, cam aşa stau lucrurile. Dar în pofida acestor probleme jucătorii, antrenorii şi conducătorii arădenilor sunt optimiştii. Cel puţin aşa ne-a făcut să deducem preşedintele Ologeanu. Care aşteaptă în continuare un sprijin financiar consistent: **"Se vorbeşte că Ioan Faur ar putea reveni ca sponsor la echipă. Se mai vehiculează numele lui Ilie Năstase, Ion Raţiu, care doreşte să-şi facă o fabrică de geamuri la Arad. Dl. Catarамă a pus condiţii ca echipa să fie mai întâi pe primul loc. Şi acest lucru s-ar putea realiza dacă aş avea 700 de milioane."**

Nu putem încheia însă vizita în curtea "Bătrânei Doamne" fără să ne interesăm şi de cei care susţin meci de meci echipa. Din discuţiile purtate cu unul dintre liderii grupării "Red Fighters" am aflat şi motivul pentru care în primele 45 de minute ale jocului cu Minerul Motru băieţii n-au fost încurajaţi mai deloc. Cică la Dej antrenorul Marcel Coraş ar fi afirmat că nu are nevoie de susţinători în deplasare. Şi în acest caz fanii au considerat că nici pe teren propriu nu mai este nevoie de încurajările lor! Totuşi, în repriza secundă, la scorul de 4-0, mai rar întâlnit la Arad în ultima vreme, s-au făcut auzite de câteva ori obişnuitele scandări "UTA! UTA!"

Aceleaşi trei litere de aur, care obligă pe toţi factoriii de decizie din Arad să pună umărul la bunul mers al acestui club de tradiţie, cu 6 titluri naţionale în palmares. Performanţe care nu permit niciodată celor care se află la conducere să stabilească vreun alt obiectiv decât acela de-a ocupa locul întâi! Vorba lui Domide, poate cel mai bun produs al fotbalului arădean, care a jucat în ultimii 25 de ani: **"Ce obiectiv este acela pentru UTA de-a se clasa pe locurile 2-7?"** Aşa e Gigi! Baronul Neumann s-ar răsuci în mormânt dacă ar auzi asemenea lucruri. Aşadar, în pofida cascadelor de ştiri mai mult sau mai puţin senzaţionale care abundă în presa din capitală, la Arad este încă linişte. Poate prea mare linişte pentru un team care se vrea amestecat în vâltoarea bătăliei pentru promovare. Se aşteaptă însă ca uraganul alb-roşu să-şi facă simţită din nou prezenţa. Poate sâmbătă, la Satu Mare...

OVIDIU PĂCURARIU & BRIGADA "FOOTBALL NEWS"

REPLAY

■ După o perioadă în care "şi-a pierdut urma", băgând capul în nisip conform tradiţiei, un anume Vasile Ianul, devenit peste noapte omul dreptăţii, îşi dă drumul într-un serial din ziarul "Ziua" despre anumite aspecte ale fotbalului românesc din perioada anilor '80 şi nu numai. Aşa cum era de aşteptat, sunt date publicităţii doar fapte cunoscute, ocolindu-se cu bună ştiinţă problemele cu adevărat majore care ar putea fi tratate. Oricum, nu este Ianul omul care să facă treaba asta, pentru că nu are nici un interes. Interesul său este, deocamdată, să revină în centrul atenţiei lumii fotbalistice româneşti. Acum s-a uitat că a distrus un club întreg, s-a uitat că a fost unul dintre principalii oameni care au otrăvit fotbalul românesc. Ca şi în alte multe alte situaţii, călăul a devenit victimă, stârnind compasiune şi câte o lacrimă pe care se poate citi **"Săracu' de el..."**. Ca în orice problemă, părerile sunt împărţite. Un singur lucru nu poate fi contestat de nimeni dintre cei care au păşit măcar de 4-5 ori pe un stadion de fotbal din România în anii '80-'90: nu de oameni ca Ianul are nevoie fotbalul românesc!

■ Încă un popas în Ştefan cel Mare. După accidentul rutier produs de Florin Macavei zilele trecute, Cornel Dinu a instituit o amendă de 5.000 de dolari pentru jucătorii care mai pleacă în localităţile natale cu maşinile proprii. Idee oarecum normală, însă ne întrebăm ce legătură are Cornel Dinu cu fotbalul? Vă spun eu: nici una, din moment ce el este preşedintele Clubului Sportiv DInamo, iar Fotbal Club Dinamo este o cu totul alta unitate sportivă. Deci Dinu NU MAI ARE NICI O TANGENŢĂ cu fotbalul, aşa că nu înţeleg în virtutea căror regulamente "interne" a dispus aceste amenzi şi alte decizii privind clubul de fotbal. Cum şi DInu se păstrează mereu în centrul atenţiei, chiar şi atunci când nu are nimic de spus, nu ne miră nici rândurile pe care i le-a adresat lui Dumitru Dragomir, noul preşedinte ale Ligii Profesioniste de Fotbal ("Gazeta" din 10 oct. 1996): **"Eu vin din iarbă, iar dânsul, după cum a declarat, s-a învârtit profitabil pe lângă iarbă! Apropo, scriu pe româneşte, să n-aibă probleme. Ne-ai povestit atâtea şi n-am rămas cruciţi. Pentru că noi, cei cu adevărat din fotbal, ştim cu ce te-ai ocupat. Ai mai spus-o şi tu, de a auzit toată ţara, de ne-ai îngrozit! De aceea, spune-ne, cu "simplitatea sfântă" ce te caracterizează, cum a fost la tine şi... cu liceul? Că prea se vede, sare în timpane!"**. În primul rând, ca să ştim un lucru, nici oameni ca Dinu şi Dragomir nu au ce căuta într-un climat ce se vrea de însănătoşire al fotbalului românesc. Iar acum, câte ceva despre "liceele" pasajului de mai sus. Într-o exprimare corectă ar trebui să găsim expresia "scriu româneşte", şi nu "scriu pe româneşte". Asta ar fi una. Dacă o dată "dânsul s-a învârtit..." nu se mai trece la "Ai mai spus-o şi tu...", indiferent dacă distanţa dintre citate este de două rânduri sau de două capitole. Cât despre expresia "Cum a fost la tine şi cu liceul?" zic s-o lăsăm baltă... Concluzie: n-are rost să ieşi în faţă dacă n-o dai şi în bară!

■ Iată că tricolorii au trecut cu bine de meciul cu Islanda, înaintea căruia angajaţii federaţiei ne "luau faţa" cu mingile ABN, care sunt mai grele, şi cu vântul puternic, cel care urma să fie aliatul gazdelor. Probabil ar fi fost două motive în caz că nu ieşea bine... Chestia cu mingile mi-a amintit de un citat "din Chirilă", apropo de greutatea obiectelor de joc: **"Doar ristul lui Domide simte şi 10 grame diferenţă între două mingi"**. Ceea ce la nici unul dintre actualii internaţionali nu poate fi cazul. Despre meci, doar două titluri: **"Victorie uşoară. Am câştigat însă la neica nimeni"** (Sportul românesc, vineri), **"N-a fost vânt, dar nici adversar"** (Gazeta, vineri).

■ Tot Bucureştiul (mă refer la presa de acolo) deplânge situaţia de la Rapid. Ghinionul este că nu se găseşte nici un condeier care să spună lucrurilor pe nume: de după război, Rapidul nu mai reprezintă mare lucru în fotbalul românesc. Doar faptul că are în tribune spectatori mai coloraţi (ca limbaj şi înfăţişare) decât în alte părţi nu spune nimic. Nici chiar atunci când în tribuna oficială ia loc însuşi primul ministru al României. Dar, în fond, are cineva interes să-şi ridice în cap Giuleştiul? Sigur că nu. Că doar mai prinzi o deplasare, un cocktail, o atenţie şi uite-aşa viaţa pare mai frumoasă. Pe bune!

■ Haosul contractelor continuă. Nanu mai are doi ani la Farul dar semnează pentru Rapid, fără să se ia nici o măsură împotriva nimănui. Gîrleşteanu este suspendat un an (din vara lui 1996), de clubul să, FC Argeş, dar piteştenii sunt de acord să-i ridice sancţiunea acum, Gloria Bistriţa fiind intersată de serviciile jucătorului împricinat. Şi exemplele ar mai putea urma. Halo! Vrea cineva să se trezească din această ruşine care poartă trei iniţiale, F.R.F.?

FAX

■ MAGNET ■
General manager
RICHARD ANDRESS
FOTBAL vest
Str.Paris nr 2A Timişoara
tel. 056/190656

Director onorific	MARCEL TOLCEA
Director	DUKI POPOVICI
Redactor şef:	SANDU USUSAN
Colectivul redacţional	MARIUS BREAZU OVIDIU PĂCURARIU PETRU FUCHS MIHAI COMŞULEA CORNEL BOCIORT
Redactori editorialişti	MIKI JUNEA OSCAR MANTO RADU SUCIU
Şef dep. difuzare	LASZLO MOLNAR
Colaboratori permanenţi	ŞTEFAN MARTON GHIŢĂ OCHIŞOR HORAŢIU OLARIU BRANKO VUIN FLORIN NEMEŞ MIHAI CERCEL RAUL SPILLER CIPRIAN URICAN MILE PUTNIK BORKO IORGOVAN DAN GÂRLEA
Reporteri speciali	NELU SERE HORIA CIULEA LUCIAN GHEORGHIU
Tehnoredactare	CULTURAL srl
TIPAR	WEST TIPO INTERNATIONAL Timişoara, tel. 123.907

CHIAR SĂ N-AIBĂ TIMIŞOARA FOTBALISTICĂ ALTERNATIVE?

UITE CĂ NE ASUMĂM RISCUL!

Ideea materialului din această pagină a plecat de la o păguboasă mentalitate autohtonă, cuprinsă în ideea vehiculată prin mediile fotbalistice timişorene: **"Dacă pleacă de la Poli Boiţ & co, nu e cine să-i înlocuiască!"**

În plus, în ultimii ani, am fost mereu acuzaţi că demolăm fără să dăm soluţii. Că nu suntem constructivi! Tocmai pentru a demonstra că nu este aşa şi bazându-ne pe verificatul postulat universal că "Nimeni nu este de neînlocuit", vă oferim câteva alternative de conducători de fotbal. Să fim clari înţeleşi. Nu **propunem** pe nimeni, ci doar inserăm **posibilităţi.** Cei zece oameni din pagină, cu legături evidente (afective, intrinseci etc) cu fotbalul, i-am ales aleator, dar nu... întâmplător!

Puteau fi mai mulţi, poate mai puţini, dar, repetăm, nu facem nici o propunere precisă, pentru că ne-am săturat să ţim mereu acuzaţi că facem jocurile unor oameni, că cine ştie ce forţe oculte stau în spatele nostru. În spatele "Fotbal vest"-ului se află druckerii, cei care suferă în tribună, inclusiv cei timişoreni, care de zeci de ani visează o cu totul altă Politehnică faţă de cea de acum!

Sigur că despre cele 10 "personaje" se pot scrie multe. Pe de altă parte, sunt suficient de cunoscute pentru a le mai insera... "curriculum vitae". Ne-am rezumat deci să încercăm, cât se poate de obiectiv (prin prisma chibiţului timişorean), să le prezentăm atuurile, dar şi... "piedicile".

În plus, i-am rugat să încerce să explice cauzele unei triste realităţi:

POLI ESTE, ÎN ACEST MOMENT, DEPARTE DE FAIMA FOTBALISTICĂ A TIMIŞOAREI. DE CE?

STELIAN ANGHEL

Născut în 7 martie 1952, la Brașov
Zodia: PEȘTELUI
Președintele secției de fotbal Astral Deta

❑ A fost o remarcabilă perioadă vicepreședinte la Politehnica, fiind considerat de mulți cel mai competent din staff-ul alb-violeților;

❑ Poate cel mai cunoscut conducător din Timișoara în lumea fotbalului românesc

● Și-a pierdut mult din credibilitate participând la dezastruoasa gestionare a clubului în ultimii ani

● Lipsă de transparență în relațiile cu antrenorii, jucătorii, ziariștii.

RĂSPUNS: Fiind contactat de noi, a refuzat însă categoric orice apreciere față de situația existentă la ora actuală la club.

HORIA CIUGUDEAN

Născut în 7 aprilie 1945 la Ocna Mureș
Zodia: BERBECULUI
Director la "Casa Universitarilor"

❑ Bogată experiență în conducerea unui club de fotbal, activând la nivel executiv la Industria Sârmei Câmpia Turzii și... Poli.

❑ Rapid, expeditiv, mereu (și acum) apropiat de viața fotbalistică timișoreană.

● Neagreeat de o parte a suporterilor lui Poli, fracțiunea rămasă credincioasă "mitului Costică Rădulescu"

● Este greu de crezut că și-ar părăsi postul de director al Casei Universitarilor (C.O.Ș.)

RĂSPUNS: **"Din păcate, Poli este un club profesionist doar cu numele. Lipseşte cu desăvârşire sectorul organizatoric şi, în primul rând, un manager. Acest manager nu trebuie neapărat să ştie fotbal, fotbalul se învaţă! Trebuie să ştie să facă bani. Iar după ce-i face, trebuie să-i investească astfel ca să-i... înmulţească!"**

NICOLAE GRIGORESCU

Născut în 24 august 1955, la Oravița
Zodia: FECIOAREI
Șef serviciu la COMAT S.A.; arbitru cu ecuson FIFA

❑ A frecventat în ultimii ani fotbalul "mare" din Europa și din lume, creându-și inerent nenumărate legături

❑ Relații și imagine ireproșabilă în fotbalul intern

● Lipsă de experiență cvasitotală în conducerea unui club de fotbal

● Vârsta permițându-i încă 4 ani de arbitraj internațional, este greu de crezut că ar renunța la fanion în schimbul fotoliului de conducător.

RĂSPUNS: **"Consider că meciul de la Ploieşti, al cărui deznodământ se întâmplă o dată la 20 de ani, a creat o falsă impresie despre valoarea echipei. Partida cu Sportul Studenţesc a fost finalul acestui extaz de scurtă durată. Înfrângerea cu Argeşul nu a făcut decât să arate că aceste mari fluctuaţii sunt rezultatul fie a unei pregătiri psihice labile, fie a unei valori individuale îndoielnice, fie a unei pregătiri tactice insuficiente. În ultimele două meciuri s-a întâmplat ca toate cele trei aspecte să se conjuge. Dacă la toate acestea se adaugă situaţia financiară precară a clubului - din vina cui, nu cunosc - deznodământul va fi tragic.**

Toate acestea au apărut datorită lipsei de concurenţă la nivel de echipă, antrenori şi conducători! Numai concurenţa aduce progresul. Mă întreb de ce nimeni nu s-a implicat în ajutarea financiară a clubului. Deşi demersuri s-au făcut în 5-6 rânduri la potentaţii financiari ai oraşului".

FLORIN IACOB

Născut la 14 ianuarie 1959, la Târgoviște
Zodia: CAPRICORNULUI.
Agent de jucători, abilitat de FIFA

❑ A "palpat" profund fotbalul internațional, fiind în permanent contact cu federații și cluburi din Europa.

❑ În permanentă mișcare, la curent cu cerințele fotbalului actual internațional și... intern.

● Neagreat de "tribună" și de marea majoritate a lumii fotbalistice timișorene

● Creează susceptibilitatea ca Poli să devină satelit al clubului DInamo, sau, după caz, a clubului condus de Cornel Dinu, cunsocută fiind amiciția dintre cei doi.

RĂSPUNS: **"La Poli cred că este o slabă politică managerială la nivelul conducerii clubului. Este evidentă o lipsă de deschidere faţă de potenţialii sponsori din Timişoara, care nu sunt puţini. Aceştia însă nu pot fi cooptaţi decât sub forma unui Consiliu de administraţie real, în care puterea de decizie să fie proporţională cu aportul financiar. Cu toate acestea, sau tocmai de aceasta, îmi păstrez părerea că la Poli s-a simţit lipsa implicării directe a unor oameni de influenţă din oraş".**

JACKIE IONESCU

Născut la 2 mai 1945, la Rudna (Timiș)
Zodia: TAURULUI
Profesor universitar, șeful catedrei de Fotbal din cadrul Facultății de educație fizică a Universității de Vest

❑ Carieră de antrenor greu egalabilă în Timișoara, care practic se confundă cu istoria din ultimele decenii a lui Poli

❑ Personalitate de excepție, teoretician recunoscut, vizionar, promotor al unei strategii de viitor fără echivoc

● Păcat că (e vorba de ultimii ani) a preferat aceeași muncă tehnică la echipă, neorientându-se spre managementul sportiv

● Fire contradictorie, și-a creat mereu antipatii și dușmani în rândul publicului și a mediilor fotbalistice.

RĂSPUNS: **"Mai întâi, autonomia de după '89, totală şi autoritară, a determinat o iniţiativă aberantă a celor care conduc clubul, a căror viziune de conducere este în primul rând orientată spre sine, spre satisfacţiile de moment. În felul acesta s-a degradat lent, dar grav, fondul propriu de jucători, începând de la echipele de copii şi juniori, până la prima echipă. Tot de aceea s-au degradat relaţiile pe care clubul ar trebui să le aibă cu suprastructura oraşului. Astăzi, Poli este practic un club complet izolat."**

DANUT LATA

Născut în 6 februarie 1952, la Pesac (Timiș)
Zodia: VĂRSĂTORULUI
Președintele A.J.F. Timiș

❑ Lucrează ca factor de decizie în fotbal de foarte multi ani

❑ Experiență și la nivelul diviziei naționale, funcționând câteva luni ca președintele Consiliului de administrație a lui FC Poli.

● Activitatea de la AJF creează senzația neagreării formării unei echipe dinamice și moderne de conducere

● Este improbabil că și-ar părăsi postul consacrat de conducător în Divizia C pentru apele nesigure ale Diviziei naționale

RĂSPUNS: **Vina este a Timişoarei! Toată lumea vrea echipă, dar nimeni nu dă bani. Timişoara, după '89, nu e interesată de nici un sport. De aici decurg toate celelalte. O echipă de mare performanţă nu se poate face fără bani. Poli a ajuns în situaţia de a fi echipa nimănui!"**

PETRE MEHEDINTU

Născut în 8 septembrie 1949, la Bobicești (Olt)
Zodia: FECIOAREI
Director comercial la "RIPS" SRL

❑ Credibilitate în rândul multor potentați financiari din Timișoara

❑ Revenire, în ultimii ani, în lumea fotbalului, fie doar ca observator federal

● Lipsă de experiență în conducerea unui club de fotbal

● Pare a fi interesat de alte activități sociale în afara celor sportive

RĂSPUNS: **"La Poli se simte nevoia venirii oamenilor cu bani. Aceştia ar veni, dar, cum este şi normal, pe banii investiţi ar trebui să şi dispună, să-şi exercite dreptul la conducere. Acest lucru este însă posibil doar în cazul unei societăţi pe acţiuni, în cadrul căreia să se stipuleze clar că fiecare decide proporţional cu cât investeşte. Adică în sensul: câte acţiuni am, atâtea voturi îmi exercit. Până există actuala organizare, nu va veni nimeni cu bani la Poli. Cei din conducerea actuală nu înţeleg asta. Ce fac ei seamănă a cerşeală. Dacă se va continua aşa, doar ne vom amăgi că se va face fotbal la Poli!"**

ROMICĂ PETRESCU

Născut în 26 septembrie 1948, la Maia (Cluj)
Zodia: BALANȚEI
Șef C.F.I. la Direcția Regională Vamală Timișoara

❑ Are experiența conducerii unui club de fotbal, funcționând o perioadă ca vicepreședinte chiar la Poli

❑ Recunoscut expert în domeniul financiar

● Absent de destulă vreme din circuitul fotbalului la vârf

● A creat mereu senzația de a fi mai degrabă atras de meseria de economist decât de a se implica în fotbal

RĂSPUNS: **"Ceea ce se întâmplă la Poli numai profesionism nu este. Nu e suficient să-ţi scrie în cartea de muncă: fotbalist profesionist! La Poli suferă relaţiile jucător-antrenor şi cele dintre jucători. Cei care conduc clubul ar trebui să simtă asta! În şedinţă, jucătorul nu va spune nimic. Noncombatul din meciul cu Craiova e de nepermis. Noi, în tribună, vedem doar efectele noncombatului, cei din conducere ar trebui să-i cunoască şi cauzele. La Poli s-a aplicat o politică greşită în timp. Sigur că profesionismul se face cu bani, cu sponsori. Timişoara pare singurul oraş în care această treabă nu e rezolvată. Probabil din cauza intereselor de grup. Când unii preiau conducerea clubului, ceilalţi trec în opoziţie. Din păcate, în Timişoara, niciodată nu s-au unit toate forţele care pot ajuta fotbalul, preferându-se dezbinarea care face numai rău. E trist..."**

NICOLAE SECOȘAN

Născut în 15 mai 1945, la Timișoara
Zodia: TAURULUI
Redactor, șeful "Diviziei Sport", la Radio Timișoara

❑ Probabil cel mai popular personaj din lumea fotbalistică timișoreană

❑ Pasiune dusă până la extrem față de Poli

● Experiență practic inexistentă în domeniul managementului fotbalistic

● Având în vedere că a renunțat la meseria sa de economist pentru a se dedica radioului, este greu de crezut că își va părăsi pasiunea de o viață în schimbul postului de conducător

RĂSPUNS: **"La Poli nu s-a mers pe consolidarea valorică a lotului. E frumos să ne dorim jucători din zona noastră, din Banat, care să lupte pentru culorile clubului! Dar se pare că acest crez este depăşit. Este nevoie de jucători care să dea, dar cărora să li se şi dea! Rămâne pentru mine foarte clară diferenţa dintre cei care pun osul şi ai noştri. Dintre cei din alte părţi şi cei de la Poli. Conducătorii şi antrenorii erau în măsură să ştie aceste lucruri. Şi noi din presă, şi spectatorii ne-am amăgit cu locul 7 de anul trecut. Dar conducătorii n-aveau voie să se lase amăgiţi, pentru că ei nu-s suporteri".**

VIOREL VIȘAN

Născut în 21 ianuarie 1952, la Gădăliu (Cluj)
Zodia:VĂRSĂTORULUI
Antrenor la Centrul de juniori Poli, antrenor secund la Astral Deta

❑ Cunoaște foarte bine interiorul și modul de organizare al clubului, funcționând la Poli de mulți ani

❑ Cerebral, calm, dedicându-și viața profesională în totalitate fotbalului

● Neînsemnată experiență de conducător

● Pare că preferă să fie mereu în teren, neîncercând să-și descopere veleități de conducător

RĂSPUNS: **"La Poli este o situaţie financiară precară. Lotul de jucători, şi valoric şi numeric, este sub cerinţele Diviziei naţionale. Condiţiile de pregătire şi recuperare (teren de antrenament, echipament de antrenament, mingi, saună, bazin, medicamentaţie) sunt sub nivelul marii performanţe. la toate acestea se adaugă neputinţa conducerii de a face rost de mijloacele financiare necesare..."**

CA SĂ FIE CLAR!

Cu riscul de a ne repeta, vă asigurăm încă o dată că nu sugerăm soluții. Dacă mâine actuala conducere a lui Poli pleacă, s-ar putea ca nici unul dintre "cei 10" să nu-și asume răspunderea conducerii clubului. S-ar putea să și-o asume împreună 2-3 sau mai mulți (probabil cea mai fericită soluție). S-ar mai putea să vină cu totul altcineva, chiar - vorba d-lui Ciugudean - un om care să nu fie foarte apropiat de fotbal, dar care să știe să canalizeze surse financiare către club și să administreze patrimoniul lui Poli, evident existent înaintea constituirii societății actuale, care se erijează în stăpân absolut!

V-am oferit, deci, doar o temă de meditație...

VICTOR ROŞCA DĂ O NOUĂ LECŢIE TRIBUNEI!

CSM REŞIŢA - UNIREA ALBA IULIA 2-0 (0-0)

Stadion "Valea Domanului", teren bun, timp frumos, spectatori 1.500.
Arbitri: Al. Dobrin - M. Munteanu, I. Mureşan (toţi din Bucureşti).
Observator: Simion Surdan (Timişoara).
Cartonaşe galbene: Ibric, R. Sandu, Ciocoi, Zgripcea, Giurcă, Marina.
CSMR: Boşca (cpt.) 6,5 - Iovan 6,5 - C. Cojocaru 6, Ibric 6, Panescu 7,5 - Ciucur 6,5 (55, Ciocoi 5,5), R. Sandu 7, Dincă 5,5 (65, M. Bătrânu 6,5), Marinescu 8 - Szijj 7 (85, Perşa), Marcu 6.
Antrenor: V. Roşca. Pe bancă: Gh. Popa, Balaci.
UNIREA: Vlădoi 7 - Giurcă 6,5 - Verdeş 5 (25, Halaţiu 6), Zgripcea 5,5, Gâtea 7 (83, Gh. Mărginean), Bardoşi 5 (35, Vlăduleasa 7) - Luca 5, Opriţa 5, T. Chivu 5,5 - Marina 5, Pustai (cpt.) 6.
Antrenor: I. Nichimiş. Pe bancă: Bicheşi, Rădoi.
Au marcat: MARINESCU (min. 72), din penalty, acordat pentru faultul lui Gâtea asupra lui Szijj, bine angajat de Panescu; M. BĂTRÂNU (min. 82) cu un şut la "firul ierbii" de la 25 de metri.

● Localnicii, "ameţiţi" încă de "fumurile" victoriei din deplasare, au făcut nişte socoteli în sensul de cam câte goluri le-ar trebui ca după această etapă să se situeze pe primul loc! ● Dar, aşa cum o confirmă tradiţia, oaspeţii s-au constituit într-o buturugă mică, greu de răsturnat, iar dacă în min. 20 Pustai şi-ar fi aniversat ziua în care a împlinit 29 de ani cu un gol, atunci am fi asistat, poate, la surpriza etapei ● Şi aşa elevii lui V. Roşca au trebuit să se zbată mai mult de 70 de minute ca să reuşească golul descătuşării ● Până atunci am consemnat un debut de nu mai puţin de 30 de minute în care reşiţenii mai "dormeau pe lauri"! Abia ultimul sfert al primului mitan a fost "de foc", Marinescu ratând incredibil în min. 32, de la 4m, şi apoi, în aceeaşi fază de la... 40 de cm! ● A urmat apoi o canonadă trasă de Ciucur, R. Sandu, C. Cojocaru şi Dincă, terminată, în min. 42, cu o "salvă" expediată de Ciucur în bara laterală a porţii bine apărată de ex-reşiţeanul Vlădoi ● După reluare, Marinescu a şutat senzaţional de la 25 de metri, mingea a lovit transversala şi a ricoşat exact pe linia porţii, provocând un norişor de praf. În min. 55, V. Roşca a făcut o mutare inspirată, trecându-l în disperare pe Panescu ca vârf şi introducându-l pe Ciocoi, care l-a înlocuit pe, poate, cel mai bun jucător de până atunci, Ciucur! Rocada a fost "amendată" cu huiduieli, spectatorii ne-nţelegând de ce, la 0-0 a fost introdus un fundaş ● Dar Panescu a stat la baza penalty-ului "scos" de Szijj la fel cum a doua mutare "semnată" de antrenorul reşiţean, introducerea lui M. Bătrânu, avea să aducă şi celălalt gol, după o subtilă schemă la o lovitură de la 25 m ● Dacă veţi citi programul în continuare al CSMR-ului, "două" acasă din trei, apoi la CFR Timişoara şi înainte de final o escală la Corvinul.. nu e greu să faceţi nişte socoteli prin care reşiţenii se pot socoti deja lideri de toamnă! Dar "hopul" e după... săritură.

PETRU FUCHS

Supărat că a fost schimbat, Vali Ciucur s-a urcat pe banca de rezerve!

GIGI ROUĂ

Nu ascundem că maseurul CSMR-ului, GIGI ROUĂ, este pentru "Fotbal vest" unul dintre cei mai dragi prieteni! Sâmbătă, la meciul CSMR-ului cu Alba Iulia, Gigi a dovedit, încă o dată, că este, în primul rând OM! Într-un moment când doctorul oaspeţilor era ocupat cu îngrijirea unui alt albaiulian, Gigi Rouă, alături de doctorul CSMR-ului Ioan Brizu, sesizând că jucătorul Unirii, Halaţiu, sângera abundent, a sărit în ajutorul rănitului! Bravo doctore! Bravo Gigi!

Ce repede a trecut Gigi Rouă peste "evenimentele" din campionatul trecut, de la Alba Iulia, când jucătorii reşiţeni au fost jigniţi, scuipaţi şi loviţi!

Dar Gigi rămâne cu zâmbetul pe buze. Acum mai mult decât oricând! Nu atât pentru că echipa la care e de vreo 27 de ani e practic pe primul loc, ci pentru că, după cum ne-a mărturisit, după mult timp, n-are nici un accidentat în echipă. Chiar şi Doană, grav accidentat acum câteva săptămâni, şi-a reluat antrenamentele. Chiar aşa, Gigi Rouă e bucuros când n-are de lucru! Înseamnă că băieţii sunt pe gazon!

Gigi, tricoul "FOTBAL vest" te aşteptă la redacţie. Nu poate fi ridicat decât personal! Nu de alta, dar ne e dor de o şuetă cu bunul nostru prieten...

FOTBAL ÎNTRE GALERII!

Conducătorul grupării "FAN CLUB ROSSO NERI", M. Giuşcă este rugat să ia de urgenţă legătura cu conducătorul "RED FIGHTERS", Luca Alecu (Arad, str. Poetului 101A, Et. 1, Ap. 20) pentru un meci de fotbal între galerii. "RED FIGHTERS", pe această cale, provoacă la un meci şi selecţionata "COMMANDO VIOLA ULTRA CURVA SUD". Poate facem şi un campionat în trei?!!

MINI FAN SHOP

● Galeria **FAN CLUB ROSSO NERI** a reînviat! Relaţiile cu antrenorul Victor Roşca par a se fi ameliorat! A fost, sâmbătă, la Reşiţa, o mini torcidă, încurajări 90 din 90, scandări de mulţumire după meci...

Dar galeria rosso-neri-lor nu va face deplasarea la Dej! Motivul? Superstiţia! În acest campionat galeria reşiţeană şi-a încurajat favoriţii, în deplasare, la Piteşti şi Zlatna, de unde CSMR-ul s-a întors cu 0 puncte. De la Motru, Tg. Mureş şi Baia Mare, neîncurajată de nici un fan, CSMR-ul s-a întors neînvinsă!

● **RED FIGHTERS** încearcă organizarea deplasării fanilor UTA-ei la Satu Mare. Disponibil un autocar. Sunt necesari însă minim 35 de suporteri, altfel deplasarea nu va mai avea loc. Înscrieri, miercuri, orele 16-18, în faţa stadionului, la dl. D-tru Bocioacă. Preţul acelaşi: 10.000 lei!

● **COMMANDO VIOLA ULTRA CURVA SUD** anunţă două şedinţe excepţionale marţi şi joi, orele 17.00, la locul obişnuit de pe stadionul "Dan Păltinişanu". Se vor distribui fulare şi bluze "ULTRAS", necesare accesului pe stadion. Încă o veste bună: se pare că pentru meciul cu Naţionalul "peluza sud" va fi complet îngrădită!

la cald... la cald... la cald... la cald...

VICTOR ROŞCA: ***"Meci greu, fiindcă toate echipele care vin la noi, cunoscându-ne valoarea, nu fac altceva decât să se apere supranumeric. Cred că şi după acest meci va continua creşterea de formă pentru a aduce din următoarele deplasări cel puţin 3 puncte."***

ION NICHIMIŞ: ***"Victoria gazdelor este pe deplin meritată, echipa lui V. Roşca fiind mult mai matură. Îmi pare rău că am pierdut din două faze fixe. Noi la Reşiţa am venit cu gândul că nu avem nimic de pierdut, ci numai de câştigat."***

JUCĂTORUL MECIULUI LUCIAN MARINESCU

"Mi-a cam ieşit totul azi şi am şi marcat golul care ne-a descătuşat. Până atunci a fost de vină ba bara, ba Vlădoi, ba linia porţii, ba chiar şi arbitrul care n-a văzut, la 0-0, cum am fost îmbrâncit în careu. Dacă înscriam mai devreme scoteam adversarul la joc şi băteam la o diferenţă mai mare."

ARADUL ÎN PLINĂ CAMPANIE ELECTORALĂ

DIN ŞI DEDESUBT TRIBUNĂ

● Titi Varga, revenit în echipa UTA-ei, a ţinut să prelungească suspansul tribunelor, ieşind la încălzire la două minute după echipă!

● Candidatul la Camera Deputaţilor, Ion Raţiu, a făcut cadou clubului arădean 20 de mingi. Cu această ocazie, în pauza jocului cu Motru, a făcut un tur al stadionului însoţit de preşedintele UTA-ei. Doar şi pentru Dan Ologeanu e... CAMPANIE ELECTORALĂ!

● Integrându-se în atmosfera destinsă creată de avantajul consistent al UTA-ei de pe tabela de marcaj, tuşierul Biziniche a ţinut mereu să-şi explice semnalizările într-un dialog penibil cu spectatorii...

● Este pentru a trei oară când UTA învinge, la Arad, Liderul! Băieţii lui Coraş i-au învins înaintea Motrului, pe Electroputere şi CFR Cluj. Aşteptăm momentul ca UTA să joace în postură de lider...

● Trei goluri, în meciul de sâmbătă, au fost înscrise de ex-polişti: Şerban, Mănăilă şi Varga!

CLASAMENT A

	Echipa	TOTAL						ACASĂ					AFARĂ					Adevăr
1	ELECTRO	10	5	3	2	14-7	18	5	4	1	0	10-1	5	1	2	2	4-6	+3
2	CSM REŞ.	10	5	3	2	14-8	18	5	4	1	0	11-2	5	1	2	2	3-6	+3
3	CFR CLUJ	10	5	3	2	12-6	18	5	5	0	0	9-1	5	0	3	2	3-5	+3
4	UNIREA DEJ	10	5	2	3	12-8	17	5	3	1	1	6-2	5	2	1	2	6-6	+2
5	CORVINUL	10	5	2	3	14-12	17	5	4	1	0	8-1	5	1	1	3	6-11	+2
6	DACIA	10	5	2	3	11-11	17	5	3	2	0	6-2	5	2	0	3	5-9	+2
7	UTA	10	5	1	4	15-11	16	5	4	0	1	13-6	5	1	1	3	2-5	+1
8	ARO	10	5	1	4	13-12	16	5	5	0	0	10-2	5	0	1	4	3-10	+1
9	MOTRU	10	4	4	2	12-11	16	5	3	2	0	7-3	5	1	2	2	5-8	+1
10	GLORIA	10	5	1	4	12-13	16	5	4	0	1	10-7	5	1	1	3	2-6	+1
11	ASA TG.M.	10	4	2	4	8-9	14	5	1	2	2	2-3	5	3	0	2	6-6	-1
12	INTER	10	3	4	3	9-9	13	5	3	2	0	8-2	5	0	2	3	1-7	-2
13	GAZ METAN	10	3	3	4	7-7	12	5	2	2	1	6-3	5	1	1	3	1-4	-3
14	ALBA IULIA	10	4	0	6	11-18	12	5	4	0	1	8-3	5	0	0	5	3-15	-3
15	SATU MARE	10	3	0	7	14-15	9	5	3	0	2	12-7	5	0	0	5	2-8	-6
16	FC MARAM.	10	2	3	5	9-17	9	5	1	2	2	3-4	5	1	1	3	6-13	-6
17	MIN. ZLATNA	10	2	2	6	10-17	8	5	2	2	1	8-6	5	0	0	5	2-11	-7
18	CFR TMŞ.	10	2	0	8	9-15	6	5	2	0	3	7-7	5	0	0	5	2-8	-9

UTA - MINERUL MOTRU 4-0 (3-0)

Stadion "UTA", teren foarte bun, timp frumos, spectatori 2.500.
Arbitri: S. Crângaşu - Gh. Biziniche, C. Safta (toţi din Ploieşti).
Observator: Petre Mehedinţu (Timişoara).
Cartonaşe galbene: Găman, Volocaru, Ispas, Chiriţă.
UTA: Pap 6 - Şerban 6,5 - - Moghioroş 6, Szell 7,5, Lucaci 6,5, Varga 7 - Csipkar 6 (80, Ştefănică), Găman 6,5 ((60, Plisca 6), Mănăilă 6,5 (cpt.) - Volocaru 6 (64, Mariş), Foale 6
Antrenor: M. Coraş. Pe bancă: Sinescu, Prinţipu.
MOTRU: Niţă (cpt.) 5 - Ispas 5,5 - Mustaţă 6, Ciora 5,5, Mirea 5 (26, Constantin 6) - Napu 5,5, Ioniţă 5 (70, Papa 6), Bica 5,5 (68, Iacob 5,5), Axinte 6 - Chiriţă 6, Andreescu 6,5
Antrenor: S. Lung. Pe bancă: Jugănaru, Bălan.
Au marcat: GĂMAN (min. 15) cu un şut pe jos de la 18 m la o minge respinsă de Niţă; MĂNĂILĂ (min. 29), după ce l-a culcat şi pe Niţă cu un şir de fente, fiind anterior excelent găsit de Csipkar; ŞERBAN (min. 40) de la 4 m, din volè, la un corner executat de Mănăilă; VARGA (min. 81), cu un şut de la marginea careului mare, la o minge respinsă de Ispas la şutul lui Mariş.

● Chiar dacă au întâlnit liderul clasamentului, arădenii au început partida în forţă reuşind un prim gol după numai un sfert de oră de joc. ● Reconfortantă reapariţia în echipa gazdă a lui Varga. ● Oaspeţii au constituit o pradă uşoară pentru mult prea experimentata echipă textilistă. ● În faza premergătoare celui de-al doilea gol, Volocaru l-a faultat pe Constantin, fault rămas nesancţionat de arbitrul Silviu Crângaşu. ● Pe lângă cele trei goluri reuşite în prima repriză, UTA a ratat câteva ocazii de gol, cea mai mare aparţinându-i lui Mănăilă, la o lovitură liberă, mingea fiind respinsă cu dificultate de Niţă de sub bara transversală. ● Repriza a doua a fost mai echilibrată, oaspeţii apropiindu-se mai des de poarta lui Pap. ● Csipkar şi Andreescu şi-au trecut în cont câte o bară. ● Arădenii au terminat în forţă partida, Varga reuşind şi el un gol care a venit să încununeze efortul jucătorilor gazdă în această partidă care a adus liniştea mult dorită, linişte atât de necesară pentru pregătirea dificilei partide de la Satu Mare.

OVIDIU PĂCURARIU

la cald... la cald... la cald... la cald...

SILVIU LUNG: ***"După douăzeci de minute de joc în care UTA n-a avut nici o ocazie, au urmat nişte greşeli personale ale apărătorilor mei nepermise! Gazdele nu au marcat nici un gol din acţiune, dar trebuie să le felicit pentru victorie, deşi consider că scorul este exagerat. La faza premergătoare golului doi a fost fault, arbitrul nu a oprit jocul, dar noi suntem vinovaţi că nu am trimis mingea în afara terenului. De aici până la a o califica ca şi eroare de arbitraj este cale lungă."***

MARCEL CORAŞ: ***"Victorie datorată mobilizării tuturor componenţilor echipei, chiar dacă au lipsit doi jucători de bază, Radu George şi Diaconescu. Remarc aportul lui Varga la ambele faze. A fost o victorie muncită, meritată şi mult aşteptată de conducerea tehnică şi de publicul arădean."***

JUCĂTORUL MECIULUI PAVEL SZELL

"Dedic această victorie fetiţei mele care joi a împlinit vârsta de zece ani. Mă bucur foarte mult pentru că am jucat bine şi am dovedit tuturor că suntem o echipă bună şi merităm să fim acolo unde trebuie. În continuare vom dovedi că acest rezultat nu a fost întâmplător."

BUCURIE MARE LA GARA MARE

CFR TIMIŞ. - FC MARAMUREŞ 3-1 (2-0)

Stadion CFR, teren foarte bun, timp frumos, spectatori 500
Arbitri: L. Vărgatu (Brăila), Al. Nicolae (Ploieşti), Gh. Mihalache (Buzău)
Observator: C. Corocan (Reşiţa)
Cartonaşe galbene: Ianoşev, Danciu
CFR: Boldor 6,5 - Artimon 6,5 - Perdei 6, Ianoşev 6, Chira 6 - Militaru 6, Gligorovici 6,5, Ianu 6,5 (62 Simcelescu 6), Brehui 6,5 - Pavlov 6.5 (81 Panaitescu), N. Petre 7 (87 Vlad).
Antrenor: O. Foale. Pe bancă: Bota
FC MARAMUREŞ: Gîta 5 - Kemeneş 6 - Mocian 5 (46 Petran 5), D. Radu 5,5, Danciu 5,5 (75 Jeler), Roman 6 - G. Pop 6, Şomcherechi 6, Mîndrilă 5,5 (81 Silaghi), Rednic 6,5 - Oană 6.
Antrenor: S. Petric. Pe bancă: Szolomaier, Hotea.
Au marcat: MILITARU (min 7) care a reluat cu capul, din 6m, mingea respinsă în faţă de Gîta după o lovitură liberă directă, exeecutată puternic de N. Petre; BREHUI (min. 40) din voleu cu sângul de la 12-13 m, după o centrare perfectă a lui Pavlov, de pe dreapta; N. PETRE (min.77) cu un şut în vinclu de la 25m, după o acţiune personală; OANĂ (min.84), din apropiere, în poarta goală, după ce a fost bine servit de Petran.

● Cu o formulă din care au lipsit Himcinschi, Damianovici (suspendaţi), Florescu (în refacere după operaţie, va reintra probabil peste două săptămâni) şi Stoican (plecat la înmormântarea tatălui său), ceferiştii au aliniat un unsprezece inedit, mai ales dacă ne gândim la poziţia de vârf a lui Pavlov, cel care a făcut o partidă asemănătoare unui pivot de baschet. ● În ciuda "liniştii", a fost un joc realmente decisiv pentru timişoreni, orice pas greşit însemnând pierderea contactului cu plutonul. ● Trupa lui Tavi Foale a prestat un joc net superior celui practicat în faţa târg-mureşenilor. ● De remarcat revenirea în dispozitivul gazdelor a lui Dănuţ Ianu şi pofta de joc a lui Petre Narcis, pe care o dorim repetată cât mai des de controversatul vârf de atac. ● Băimărenii au dat dovadă că un centru de tradiţie fotbalistică este pe cale să urmeze exemplul trist al Oradei. Cu un singur şut spre poartă înaintea golului (şi acela expediat de la 30 de metri, ce-i drept, periculos), e greu de adus puncte din deplasare.

MARIUS BREAZU

LA CALD ✦ LA CALD ✦ LA CALD

OCTAVIAN FOALE: ***"Am aşteptat mult această victorie şi mă bucur că a fost un succes net. Pe lângă asta, mă mulţumeşte calitatea jocului, cu toate că toată lumea m-a considerat un antrenor ghinionist. Numai că şi ghinionul ăsta are o limită. Sper să dispară din jurul nostru. Deşi ne-au lipsit trei jucători de bază (Stoican, Damianovici şi Himcinschi şi cu ocazia asta vreau să transmit cele mai sincere condoleanţe familiei Stoican), ne-am descurcat bine. Câţiva dintre jucătorii noştri - nu dau nume - au făcut un salt calitativ în ultima vreme, care ne-a ajutat să ne apropiem de celelalte echipe din clasament şi să aducem un pic de bucurie adevăraţilor noştri suporteri, iar stimulentul material pe care l-am primit de la dl. Simcelescu cu o zi înainte de meci a contat foarte mult".***

SORIN PETRIC: ***" Am preluat echipa doar de câteva zile însă, la fel ca la multe alte cluburi din ţară, mai sunt multe de pus la punct. Victoria timişorenilor este fără dubii, noi nereuşind prea multe într-un meci în care ne-am pus mari speranţe"***

JUCĂTORUL MECIULUI

PETRE NARCIS

"A fost un meci greu. Am fost impulsionaţi de dorinţa de a demonstra lumii fotbalului că nu suntem chiar o echipă din zona retrogradării şi ţinând cont de ultimele patru meciuri în care am pierdut tot în ultimele minute parcă astăzi s-a spart ghinionul. Dedic acest meci în primul rând antrenorului Octavian Foale care o merită din plin, băieţilor din echipă care au fost extraordinari şi soţiei mele".

UNII CU OCAZIILE, ALŢII CU PUNCTELE

CFR CLUJ - GLORIA REŞIŢA 1-0 (0-0)

Stadion: CFR,teren foarte bun, timp însorit spectatori 600
Arbitri: I. Mironaş (P. Neamţ) - C. Oprişanu, Cr. Stărica (ambii din Iaşi)
Observator: Mircea Neşu (Oradea)
Cartonaşe galbene: Sălăjean, D. Radu, Mitar, Baci.
CFR Cluj: Pâglişan 7,5 - Găvruş 6 - Baci 7, Velţan 6, Morar 6, Minteoan 7, Sălăjean 6,5, Haitonic 7 (69, Matiş, 6)- Iepure 6,5 (88, Orga), Oncică 6,5 (89, Turcu)
Antrenor: A. Coca. Pe bancă: Cârlan, Mihu.
Gloria: C. Toader 7- Costescu 6,5 -Tuluc 6,5 (88, P. Dumitru), D. Radu 6, Veche 6, - Laczko 6,5, Chiş (cpt.) 6,5, Mitar 6, Bălean 6,- V. Rus 6 (69, Beloia), Decuseară 6,5.
Antrenor: C. Oţil. Pe bancă: Benga, A. David.
A marcat: BACI (min. 73) din 6m, după cornerul lung executat de Iepure şi recentrat lui Velţan.

● S-au întâlnit două dintre revelaţiile actualului campionat. ● Meciul dintre ele trebuie să confirme frumoasele aprecieri culese până acum. ● Dar elevii fostului antrenor al Gloriei, Adrian Coca, nu au fost într-o zi prea bună, părând extrem de obosiţi şi n-au mai reeditat evoluţiile bune din partidele anterioare. ● Oaspeţii au venit cu o lecţie bine pusă la punct, dovedind că în acest caz este mai uşor să evoluezi în deplasare. Au avut o apărare incomodă, sâcâietoare, fiecare fundaşul fiind plasat bine alături de omul său, iar atunci când au avut ocazia au plecat periculos pe contraatac. ● Am consemnat patru mari ocazii ale Gloriei în primele 45 de minute, care puteau însemna tot atâtea goluri, dar Decuseară (min. 12, 20 şi 40, şut în bară!) şi Laczko au ratat nepermis. ● După pauză, jocul s-a echilibrat, a avut nerv şi după ratarea lui Iepure (min. 57, "cap" alături) şi Găvruş (şut-ghiulea alături) oaspeţii nu s-au lăsat mai prejos şi, profitând de spaţiile mari din defensiva clujeană, au ratat o mare situaţie prin D. Radu care din 8m nu l-a putut învinge pe norocosul Pâglişan ● Cu numai două minute înainte de golul decisiv al gazdelor, Beloia l-a exasperat pe Carol Oţil, reluând cu capul, din apropiere, în braţele portarului clujean. ● Nici la 1-0 pentru CFR Cluj, oaspeţii n-au renunţat la puncte, aruncându-se în atac, dar aşa cum se întâmplă, unii au fost cu ocaziile (Gloria) şi alţii cu punctele (CFR-ul) ● La final spectatorii prezenţi s-au bucurat de victoria gazdelor neuitând să aplaude şi prestaţia reşiţenilor, care şi-au onorat pe deplin locul de pe podium ocupat în clasament înaintea acesei partide.

MIRCEA CHECICHEŞ

LA CALD ✦ LA CALD ✦ LA CALD

MIRCEA BALAS (preş. CFR Cluj): **"M-am aşteptat la un meci foarte greu, ceea ce s-a şi întâmplat. Prestaţia echipei noastre a fost una dintre cele mai slabe de până acum, dar asta şi din cauza replicii adversarului. De aceea, poate, bucuria victoriei este cu atât mai mare".**

VASILE RUS (antrenor secund GLORIA): **"A fost o dispută între cele două echipe-revelaţii de până acum. După numărul ocaziilor, rezultatul final ne nedreptăţeşte. Am fi meritat chiar victoria, dar încă o dată s-a adeverit că acela care ratează mai puţin, acela câştigă. Ambele echipe au realizat împreună mult mai mult decât anticipau alţii!"**

JUCĂTORUL MECIULUI

ALIN MINTEOAN

"Nea Adi Coca este un om minunat, reşiţenilor nu le rămâne decât să regrete că l-au pierdut. Aşa cum ne-a spus antrenorul înaintea partidei, nu ne-a fost uşor, poate de aceea savurăm mai din plin victoria".

ADIO FREDI

Înmărmuriţi, trăim în continuare fotbalul fără Alfred Fuchs. La numai 58 de ani FREDI ne-a părăsit pentru veşnicia idolilor.

A fost un mare sportiv care a făurit gloria Timişoarei, atât ca voleibalist cât, mai ales, ca portar al Ştiinţei cu care a cucerit Cupa României în 1958.

Dumnezeu să te odihnească în pace FREDI

TOP & ANTI TOP

ÎNTRE CEZAR...

1. **VICTOR ROŞCA.** Continuă ascensiunea roş-negrilor sub bagheta lui Viki. 13 puncte din 15 posibile este o realizare demnă de remarcat.

2. **PAVEL SZELL.** Fundaşul UTA-ei a fost tot timpul primul la minge, de aveai impresia că tocmai a împlinit 20 de ani!

3. **NARCIS PETRE.** Idolul "leoparzilor" a fost cel mai bun de pe teren, marcând şi un gol spectaculos.

4. **LUCIAN MARINESCU ŞI PETRE PANESCU.** Cei doi reşiţeni joacă bine meci de meci. Primul este şi golgeterul echipei, în timp ce Panescu ne-a demonstrat încă o dată că se simte mult mai bine în linia ofensivă.

27. **GLORIA REŞIŢA.** O bilă albă şi pentru cei din Govândari, care au fost pe punctul de-a smulge un punct feroviarilor clujeni. Poate băieţii n-au îndrăznit mai mult din respect pentru fostul lor tehnician, Adrian Coca!

Reflecţii cheferiste

OBSESIA ULTIMELOR 5 MINUTE

Orice s-ar spune, CFR-ul acestui început de campionat este un fenomen. Şi asta pentru că fenomenele nu trebuie să fie neapărat pozitive. În acest caz, cred că se poate vorbi de o situaţie ciudată. Feroviarii timişoreni au primit în cele 10 etape 15 goluri, o cifră deloc îngrijorătoare. Numai că, la o privire mai atentă, doar două goluri au fost primite în primele reprize ale meciurilor, celelalte 13 provenind din al doilea mitan. Mai mult decât atât, între minutele 85-90 s-au primit nu mai puţin de 8 goluri!!! Deci, care ar putea fi explicaţiile acestor "căderi" cel puţin spectaculoase? Fiind vorba de doar ultimele 5 minute, se poate refuza din start lipsa pregătirii fizice. Ceea ce, se pare, face diferenţa, trebuie căutat mai degrabă, din câte am înţeles din spusele jucătorilor, mai ales în partea psihologică a problemei. Probabil o inexplicabilă "frică de rezultat favorabil" devine decisivă. Şi cum precedentele fuseseră create încă din primele etape, apoi s-a trecut şi în sfera superstiţiilor. Numai că atunci când te simţi puternic şi jocul e în consecinţă, iar rezultatele nu întârzie să apară. Chiar dacă şi în meciul de sâmbătă ceferiştii au primit din nou un gol în ultimele 5 minute, ar fi timpul ca ei să-şi abandoneze psihicul de domnişoare şi să arate tot ce ştiu pe teren. Până în minutul 90!

CELELALTE REZULTATE

GAZ METAN - ARO CÂMPULUNG 3-0: F. Şomfălean (18), Lungu (29), Handrea (87)

ELECTROPUTERE - INTER SIBIU 2-0: Niculescu (47), Grigore (79)

DACIA PITEŞTI - MINAUR ZLATNA 1-0: M. Nicolae (11). în min. 64 Găldean, de la oaspeţi , a fost eliminat

OLIMPIA SATU MARE - UNIREA DEJ 0-1: Şuvagău (69-penalty). Eliminat: Dragomir (Olimpia)- min. 68!

CORVINU - ASA TG. MUREŞ 1-0: Haidiner (11)

REZULTATE A I

Petrolul Moineşti - Polit. Iaşi 1-0; Gloria Buzău - Tractorul Braşov 5-1; Foresta Fălticeni - Precizia Săcele 3-1; Steaua Mizil - Dunărea Galaţi 0-1; Metrom Braşov - Danubiana 0-0; Metalul Plopeni - Dacia Brăila 0-0; Poiana Câmpina - FC Oneşti 0-1; Dunărea Călăraşi - FC Bucovina 2-1; Rocar - Cetatea Tg. Neamţ 1-0.

În clasament: **1. Foresta Fălticeni 22p.** (26-6); **2. Petrolul Moineşti 22p** (11-8)... **16. Cetatea Tg. Neamţ 10 p** (7-15); **17. Danubiana 8p** (10-12); **18. Steaua Mizil 2p** (3-34).

ETAPA VIITOARE

Et. 11 - Sâmbătă, 19 octombrie

Min. Zlatna - CFR Cluj; Inter Sibiu - Dacia; A.S.A. - Electroputere; Gloria Reş. - Min. Motru; FC Maram. - Gaz Metan; ARO - Corvinul; Olimpia SM - U.T.A.; Unirea Dej - CSM Reşiţa; Alba Iulia - CFR Tmş..

ECHIPA FOTBAL vest

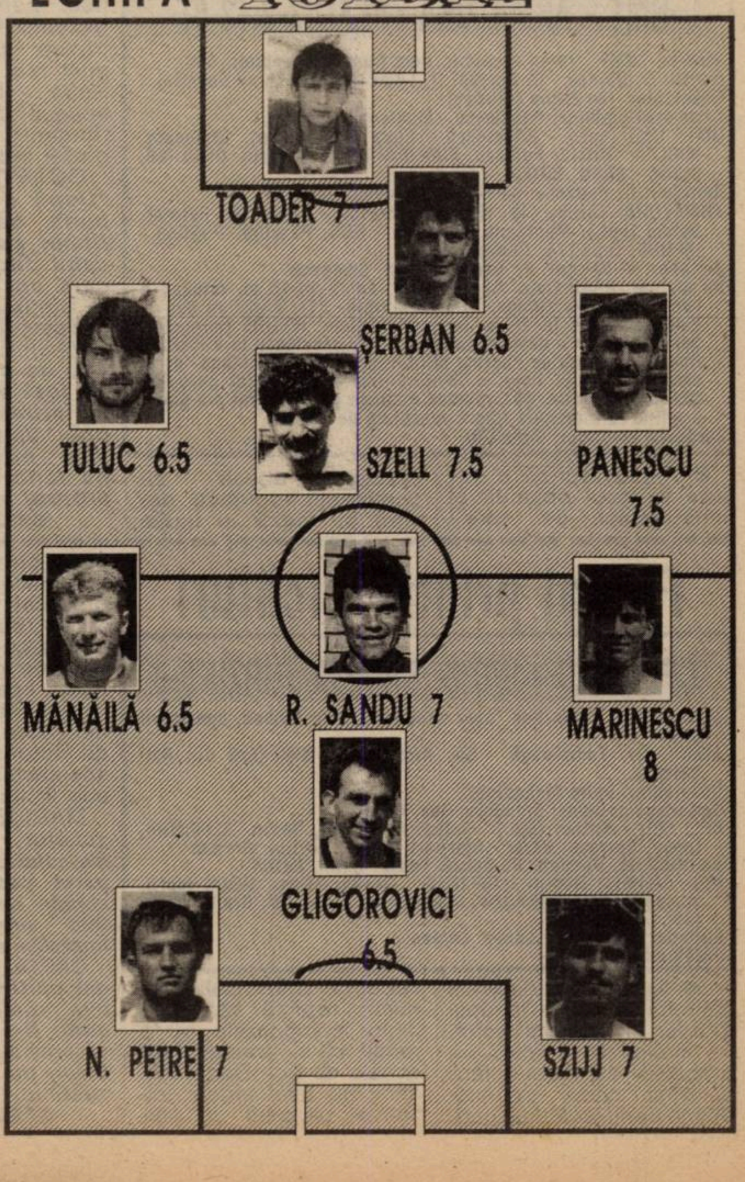

Partidă de nivel scăzut, arbitraj idem

MOTORUL CFR - FC ARAD TELECOM 4-1 (2-1)

Stadion Motorul, timp frumos, teren bun, spectatori 400.
Arbitri: I. Pitiş - O. Goga, V. Solomon (toţi din Braşov).
Observator: Ionel Bungău (Timişoara).
Cartonaşe galbene: Porumboiu, Neaga, Bugariu, Barna, Riviş, Boloş.
MOTORUL: Rusu (46, Pall) - Iftimie - PORUMBOIU, BOTIŞ - Botaş, Todea, BULZAN, Neaga (79, Aslău), Zaha - HADA (87, Mateiaş), Toderaş (cpt.)
Antrenor: R. Bogdan. Pe bancă: Drida, Bărbosu.
FC ARAD: Sim - Barna - Bugariu, Ujvari (cpt.) - Gh. Teacă (73, Juncu), BOLOŞ, Riviş, Ioja (78, Varga), Câmpian - SÂRBUŢ (73, Pantea), ŞTEFELIGĂ
Antrenor: I. Popa. Pe bancă: Irimia, Petruţ.
Au marcat: SÂRBUŢ (min. 29), la o greşeală a portarului Rusu; TODERAŞ (min. 33) - din lovitură de la 11 m, acordată pentru un henţ a lui Barna; BULZAN (min. 43), care a finalizat elegant o acţiune individuală; BULZAN (min. 86), scăpat singur, cu un şut peste Sim; MATEIAŞ (min. 89), reluare din apropiere a unei mingi aşezate de Botiş, în urma unei lovituri libere executate de Aslău.
JUCĂTORUL MECIULUI: BULZAN.

● Partida se anunța un mare derby, între două grupări rivale. Nu a fost așa deoarece spectacolul fotbalistic a fost stricat de cei trei arbitri brașoveni, care au condus anapoda, dezavantajând ambele echipe, dar îndeosebi pe oaspeți. ● Prima parte a jocului a fost lipsită de nerv, dar imediat după marcarea primelor goluri meciul a căpătat alte valențe. ● Indiscutabil henţul în careu al lui Barna, dar aceeași infracțiune s-a petrecut în careul gazdelor, când Botiș a comis un henț nesancționat de centralul Pitiș. ● Același arbitru a anulat un gol perfect valabil al lui Ștefeligă, pentru un ofsaid văzut doar de tușierul Solomon. ● Ioja a fost grav accidentat de Neaga, care mai avea un cartonaș galben, dar nu i s-a arătat cartonașul roșu. ● Acestea au fost greșelile grave ale arbitrilor, care scuză doar în parte greșelile comise de "telefoniști"!

Și așa, etapă după etapă, echipele rămân în pagubă în timp ce arbitrii sunt mereu câștigători.

IONUȚ POPA: ***"Echipa noastră a evoluat destul de bine, dar vechea meteahnă de a rata cu ușurință ocaziile de gol s-a făcut resimțită. Echipa gazdă a luptat cu ardoare și și-a bazat jocul pe mingi lungi la bătaie pentru cele două vârfuri, reușind să câștige. Am fost dezavantajați de arbitraj. Ni s-a refuzat un gol și un penalty."***

PAUL PALCU (președinte Motorul): ***"Meciul a fost disputat, între două echipe foarte slabe. Ele au încercat să arate ceva Aradului, dar nu au reușit să treacă peste nivelul fotbalului arădean."***

OVIDIU PĂCURARIU

Datoria de a învinge

ASTRAL DETA - MINERUL BAIA BORŞA 2-0 (1-0)

Stadion Astral, teren bun, timp frumos, spectatori 600.
Arbitri: M. Sandu - M. Mincu, D. Balaur (toţi din Piteşti).
Observator: C. Corocan (Reşiţa).
Cartonaşe galbene: Solomon, Pop, Ilieş.
ASTRAL: Chimiuc - Solomon - GHIŢOAICA, Petrov, DEAK - ROTARIU, MITA, CRIŞANOV, Cuvejdean (cpt.) (74, Brândescu) - VASCKO (84, Tuică), HECICO (87, Avram).
Antrenor: Gh. Chimiuc. Pe bancă: Guţă, Sărăcin.
BAIA BORŞA: I. Timiş - Budea (cpt.) - Tipcea, L. Timiş, Pop - Cătineanu, SABĂU, Ilieş, Frunză (77, Tomoioagă) - Bocda (54, Buricea), Zahariuc (77, Venţel).
Antrenor: Gh. Jigău. Pe bancă: Măricuţ, Ofrim.
Au marcat: HECICO (min. 20), cu un şut pe sub portar, în urma unei angajări în adâncime a lui Rotariu; VASCKO (min. 83) printr-o execuţie de mare ţinută (foarfecă de la 8 m), fructificând centrarea venită de la juniorul Crişanov.
Jucătorul meciului: ILIE ROTARIU.

● Având în vedere că acest sport se joacă pe goluri menționez faptul că "minerii" de la Borșa, după un parcurs de 700 de km până la Deta, au reușit performanța ca în primele 45 de minute să nu expedieze nici un șut către poartă!?! ● Față de acest amănunt, mai pot remarca pragmatismul echipei gazdă, care de șase etape este neînvinsă, demonstrând unor "oameni de bine" că valoarea poate ține loc de cinste și respect, mai mult decât întruchiparea și fandoseala, mereu pe același post de Fata Morgana. ● Cu alte cuvinte - fotbalistice - dintr-o anumită direcție, victoria aduce bucurii. Despre oaspeți pot spune că nu s-au simțit în largul lor. De fapt singurul lor spațiu unde se simt adevărați bărbați este terenul dintre munții din zona natală...

GHIȚĂ CHIMIUC: ***"Fără a forța nota, cred că fiecare dintre noi, antrenori și jucători, ne-am făcut datoria. De fapt esențialul acesta este."***

GHEORGHE JIGĂU: ***"Am întâlnit o echipă bună, iar noi nu am putut folosi trei titulari. Sunt satisfăcut de modul cum întreaga echipă și-a făcut datoria."***

DAN GÂRLEA

Primele goluri luate acasă

UMT - ARMĂTURA ZALĂU 3-2 (2-0)

Stadion "UMT", teren excelent, timp frumos, spectatori 800.
Arbitri: G. Doinea - O. Cioabă, D, Tihoi (toţi din Turnu Severin).
Observator: Ion Barna (Oradea).
Cartonaşe glabene: Răcelescu - Munteanu, Puşcaş.
UMT: Urai (cpt.) - Răcelescu - Luca (46, Stoica), Utvineanţ, MICLEA - Briciu, Paleacu, SIMEDRU (76, Ploscaru), Dima (50, Safta) - SASU, BRUCĂ.
Antrenor: O. Popescu. pe bancă: Popovici, Belinţan.
ARMĂTURA: Ţăranu (46, Hotigon) - Paşca - Lazăr (46, Petran), Sabău (cpt.), Munteanu, Mureşan - RUS, Păşcuţă, PUŞCAŞ - IEPURE, Oros (74, Georgescu).
Antrenor: V. Stîncel. Pe bancă: Crişan, Csalanos.
Au marcat: SASU (min. 6), din volé, de la 14-15 m, reluând o centrare de pe stânga; SIMEDRU (min. 21), printr-un şut de kinogramă, de la 28 m, la semiînălţime; IEPURE (min. 74), beneficiind de o deviere cu capul a lui Răcelescu la o lovitură liberă executată de Puşcaş; BRUCĂ (min. 79), executând "ca la carte" la colţul lung, o lovitură liberă din colţul careului; GEORGESCU (min. 84), reluând o minge pe care Urai n-a putut-o reţine la o lovitură liberă executată de Puşcaş.
Jucătorul meciului: SIMEDRU.

● Prima repriză a decurs în jocul obișnuit al timișorenilor pe care-l practică "acasă", cu combinații frumoase, devieri în viteză și multe ocazii de gol. ● Repriza a doua a continuat în aceeași notă dar doar 30 de minute, după care jocul s-a aplatizat, oaspeții periclitând victoria gazdelor ● UMT-ul putea tranșa această dispută mult mai net, dar Dima, Safta, Miclea și în special Sasu (în cinci rânduri!) au ratat din poziții bune.

OCTAVIAN POPESCU: ***"După o primă repriză bună, băieții au slăbit ritmul, pe undeva explicabil după... mocirla în care am jucat miercuri la Șimleul Silvaniei. Am și ratat foarte mult."***

VASILE STÎNCEL: ***"Nu știu de ce jucătorii mei au fost atât de timorați în prima jumătate de oră. Victoria gazdelor este oricum meritată, pe fond de fair-play și arbitraj foarte bun."***

ȘTEFAN MARTON

Fotbal printre picături

CPL ARAD - IND.S. CÂMPIA TURZII 0-0

Stadion CPL, teren bun, uşor denivelat, timp frumos, spectatori 300.
Arbitri: Gr. Tomoioagă - Gh. Nicolae, N. Niţă (toţi din Rm. Vâlcea).
Observator: Petre Mehedinţu.
Cartonaşe galbene: Brandais, Rus, Fodor.
CPL: Boiţ - Molnar (cpt.) - Şulea, M. Petcuţ, Panin - C. Vizitiu, Ianoş, Oprescu, Berar - Brandais (85, A. Vizitiu), Grepan
Antrenor: M. Demian. Pe bancă: Fodor, Călin, Balint.
IND. SÂRMEI: Rotaru - ESTINCA - Dosan, Timar, ROŞU (cpt.), Mucea - Foro, Tanca (83, Sime), Rus, Fodor (46, Olar) - Mâţiu (89, Cheresteş)
Antrenor: C. Gal. Pe bancă: Ceclan.
Jucătorul meciului: -

● Așezarea în teren a liderului, cu cinci fundași și doar un atacant izolat, i-a îmbiat pe arădeni să atace. Și au făcut-o fără a găsi cheia potrivită deschiderii lacătului conceput de Carol Gal. ● În prima repriză nici una dintre combatante nu a reușit să-și creeze vreo ocazie de gol. Dacă arădenii au avut măcar inițiativa, oaspeții au surprins prin jocul foarte economicos pe care l-au practicat. ● Într-un singur minut (60) Mâțiu și Grepan s-au apropiat prima oară de poartă. Cea mai mare ocazie de gol s-a înregistrat la șutul lui Panin, scos greu în corner de Rotaru. ● Sub aspect spectacular, jocul a fost sub limita mediocrității.

MARIUS DEMIAN: ***"Rezultatul este echitabil. Marcajul oaspeților mi s-a părut peste nivelul unei echipe de divizia B. Am fost superiori doar la impresia artistică."***

CAROL GAL: ***"Am abordat partida ca pe oricare alta susținută în deplasare. N-am avut puterea să punctăm. Posesorul de balon nu a fost suficient susținut."***

STELIAN ROTARIU

DE LA DUNĂRE LA TISA, TĂT ROMÂNU PLÂNSU-MI-S-A

La Şimleu s-a inventat ploaia artificială

● Știind că terenul din Șimleu este unul " cu probleme", delegația UMT-ului a vizitat baza sportivă marți seara, în preziua meciului. Terenul de joc se prezenta în condiții acceptabile. Nu mică a fost surpriza pentru Octavian Popescu and co. a doua zi, când jucătorilor nu li se vedeau ghetele datorită nivelului apei de pe teren. Întrebând gazdele ce s-a întâmplat, timișorenii au aflat că în timpul nopții... a plouat, numai că zgura din jurul terenului era uscată!

● Egalul de acasă contra celor din Ștei a fost greu digerat de conducerea Telecomului. După partidă, președintele Gheorghe Marinca a anunțat că patru jucători sunt scoși din lot: Barna, Ujvari, Boloș și Câmpianu. O decizie asupra căreia s-a revenit însă după mai puțin de 24 de ore. Tot noaptea, săraca, este cel mai bun sfetnic.

● De câteva etape Alin Bochiș nu mai figurează în echipa Astralului. Se pare că el este atras de lidera C-Timiș, AC Recaș, nu numai din motive fotbalistice. Urmând să termine Facultatea de medicină veterinară, probabil că lui Bochiș i se va găsi un post de către puternicul IAS din Recaș, principalul sponsor al echipei de fotbal.

● Delegația echipei din Pecica la meciul contra Electricii a cuprins și un cameraman, care a filmat întreg jocul. Metode moderne chiar și la nivelul al treilea al fotbalului!

● În drum către Deta, delegația minerilor de la Baia Borșa a înnoptat la Timișoara, la hotel Banatul. Numai că dimineața au constatat că autocarul le-a fost spart, hoții luând gențile cu echipament la trei dintre jucători, printre care și a portarului, care a apărat cu un echipament improvizat. Din păcate gestul a lăsat o impresie proasă despre locurile de pe aici.

● La Deta a ajuns sindromul cluburilor din divizii mai mari în ceea ce privește plata biletelor de intrare la meci. După cum spunea Ștefan "Citro" Lörincz, din cei aproximativ 600 spectatori, au fost plătitori doar 294.

B. AGENTS

Rezultatele de miercuri, 9 octombrie (Etapa 11)

B3: Țicleni - Certej 2-0; Mătăsari - Vega Deva 5-2; Anina - FC Alexandria 2-0; Rovinari - AS Paroșeni 1-0; FC Vâlcea - Lupeni 2-1; Lonea - Un. Pitești 0-1; AS Drobeta - Metalul Bocșa 2-0; Videle - FC Drobeta 2-2; CS Olt - Stoina 2-1; Uricani - Berbești 1-1.

B4: C. Turzii - Mârșa 2-0; Electrica - Vestpetrom 2-2; Șoimii Sibiu - Baia Borșa 3-2; FC Arad - Ștei 1-1; FC Bihor - Astral 0-1; Șimleu - UMT 2-1; Arm. Zalău - Phoenix 1-0; Sticla Turda - Viitorul Oradea 2-5; Cugir - CPL 2-1. Motorul a stat.

CLASAMENT B 3

1. FC DROBETA	12	7	5	0	25-11	26	+11
2. UN. PITEŞTI	12	8	1	3	25- 8	25	+7
3. CS OLT	12	7	1	4	28-17	22	+4
4. VEGA DEVA	12	7	1	4	26-22	22	+4
5. AS CERTEJ	12	7	0	5	28-17	21	+3
6. STOINA	12	7	0	5	18-14	21	+3
7. LONEA	12	7	0	5	20-20	21	+3
8. URICANI	12	5	3	4	22-24	18	0
9. BOCŞA	12	6	0	6	18-20	18	-3
10. BERBEŞTI	12	5	2	5	22-20	17	-1
11. MĂTĂSARI	12	5	2	5	13-20	17	-1
12. LUPENI	12	5	1	6	17-20	16	-2
13. AS DROBETA	12	5	1	6	15-18	16	-5
14. VIDELE	12	5	1	6	16-24	16	-2
15. ROVINARI	12	5	0	7	16-25	15	-3
16. ŢICLENI	12	4	2	6	21-19	14	-1
17. ANINA	12	4	2	6	15-18	14	-4
18. FC VÂLCEA	12	4	1	7	16-23	13	-5
19. PAROŞENI	12	3	1	8	8-17	10	-8
20. FC ALEXANDR.	12	2	0	10	10-22		6

-12

CLASAMENT B4

1. C. TURZII	12	9	2	1	19- 7	29	+11
2. UMT	11	9	0	2	26-11	27	+9
3. CUGIR	12	7	2	3	20-18	23	+5
4. ŞTEI	11	7	1	3	27-15	22	+7
5. DETA	11	7	1	3	17- 9	22	+4
6. SIBIU	11	7	1	3	20-13	22	+4
7. V. ORADEA	12	6	0	6	23-19	18	-3
8. ELECTRICA	12	5	2	5	20-20	17	-1
9. ARM. ZALĂU	11	5	1	5	14-15	16	+1
10. MOTORUL	11	4	2	5	22-19	14	-4
11. PECICA	11	4	2	5	20-30	14	-1
12. PHOENIX	11	4	1	6	27-18	13	-2
13. MEC. MÂRŞA	12	4	1	7	12-15	13	-5
14. CPL ARAD	12	4	1	7	11-23	13	-5
15. ŞIMLEU	11	4	0	7	12-25	12	-6
16. TURDA	12	3	2	7	23-32	11	-10
17. FC ARAD	11	3	1	7	12-20	10	-5
18. BAIA BORŞA	11	3	0	8	12-19	9	-3
19. FC BIHOR	11	2	2	7	11-20	8	-7

B3 ETAPELE VIITOARE B4

Et. 13 - Duminică, 20 oct.

Videle - AS Certej; ; FC Drobeta - Vega Deva; Țicleni - AS Paroșeni; Mătăsari - Lupeni; AS Rovinari - FC Stoina; FC Vâlcea - Berbești; CS Olt - Un. Pitești; Uricani - FC Alexadria; Lonea - Bocșa; Anina - AS Drobeta.

Et. 13 - Duminică, 20 oct.

Șoimii Sibiu - Astral Deta; Baia Borșa - Phoenix BM; FC Bihor - UMT; Arm. Zalău - Min. Ștei; Șimleu - Motorul; FC Arad - Pecica;Electrica - CPL Arad; Câmp.Turzii - Vict. Oradea; Cugir - Turda. Mec. Mârșa stă.

Goluri multe şi cartonaşe

METALUL BOCŞA - MINERUL ANINA 4-0 (1-0)

Stadion Metalul, teren bun, timp frumos, spectatori 1.000.
Arbitri: M. Bucur - I. Teodor, M. Mayer (toţi din Tg. Mureş).
Observator: Simion Surdan (Timişoara)
Cartonaşe galbene: Marişescu, Lazarovici, Potra, Moise, Avram, Canea, Şola, Iorga, Vior.
BOCŞA: Perian (cpt.) - POIENARIU - Potra, Lazarovici (42, Boltaşiu), MARIŞESCU, AGACHI - Ţigla, Trifon, Marinescu II (72, Bercseny) - Sabaiduc (65, Olariu), MOISE.
Antrenor: I. Florea. Pe bancă: Robotin, Suciu.
ANINA: Avram - ŞOLA - Iorga (62, Ghideu), CANEA, Zsizsik, Vidican - Ciurea, Stănescu (84, Mingea), VUIA (59, Colţa) - Büle I (cpt.), Vior.
Antrenori: M. Jivan. Pe bancă: Steiner, Schel.
Au marcat: MARIŞESCU (min. 30). după un şut a lui Trifon scăpat de Avram; SABAIDUC (min. 50), de la 8 m, după o bâlbâială a apărării aninene; BOLTAŞIU (min. 80) din penalty, cel faultat fiind Ţigla; BERCSENY (min. 84), în poarta goală după o acţiune a lui Olariu.
Jucătorul meciului: POIENARIU.

● Început echilibrat, dar și tensionat dovadă și cele patru galbene arătate de arbitru în primele 10 minute ● Cu toată dominarea din prima repriză, bocșenii n-au reușit decât un gol, avantaj pus sub semnul întrebării de replica oaspeților din debutul celei de-a doua reprize când doar prestația excelentă a lui Poienariu a făcut să nu se înregistreze egalitatea ● Desprinderea din ultimele minute a făcut să se înregistreze un rezultat prea sever față de desfășurarea în general a partidei.

ION FLOREA: ***"Sincer să fiu mi-a fost frică de acest joc. Iar acum sunt mulțumit că echipa și-a dat drumul și că înscrie."***

ION CRISTOI (conducător Anina): ***"Nu mă așteptam la o înfrângere atât de severă. Mai mult, am sperat la un rezultat de egalitate."***

ALEXANDRU IZVERNARI

TOP & ANTI TOP

ÎNTRE CEZĂR...

1. **ASTRAL DETA.** Cu cinci victorii consecutive și plus 4 în clasamentul adevărului detenii au demonstrat că sunt încă o echipă competitivă. Păcat însă că ambițiile la club nu mai sunt cele din turul campionatului trecut.

2. **GIGI DOMIDE.** Pornind la drum cu mulți tineri, de abia inițiați în tainele fotbalului, Gigi a imprimat un stil plăcut de joc Vestpetromului.

3. **METALUL BOCŞA.** Bocșenii au înfipt 4 săgeți în inimile celor de la Anina. Mișu Jivan mai are mult de lucru. Mai mult ca în mină.

7268. **IONUŢ POPA.** Norocul simpaticului antrenor "italo-arădean" se numește Baia Borșa și FC Bihor. Altfel Ionuț ar fi ținut acum strâns lanterna! Incredibile, ma vero, caro amico!

...ŞI MĂGAR

REZULTATE B3

Certej - FC Drobeta 0-1; Vega Deva - Țicleni 4-2; Paroșeni - Mătăsari 0-0; Lupeni - Rovinari 5-1; Stoina - FC Vâlcea 2-0; Berbești - CS Olt 3-3; Un. Pitești - Uricani 6-1; Alexandria - Lonea 1-2; AS Drobeta - Videle 1-0.

CEL. REZULT. B4

Phoenix - FC Bihor 3-0; Ștei - Șimleu 2-0; Mârșa - Electrica 2-0; Victoria Oradea - Cugir 3-1; Turda - Șoimii Sibiu 1-1. Pecica a stat.

Colţul microbistului... comod

Marţi, 15 octombrie

12,00 Eurogoluri - Eurosport
19,00 Karlsruhe - AS Roma - Raidue, direct
20,45 Inter Milano - Casino Graz - Raiuno, direct
21,00 Ferencvaros - Newcastle United - TV Bdp.2, direct
22,30 Rezumate din Cupa UEFA - Eurosport (Guimaraes - Anderlecht, Ferencvaros - Newcastle, Espanol - Feyenoord, Schalke - Trabzonspor)
23,05 Lazio - Tenerife - Raidue, înregistrare

Miercuri, 16 octombrie

11,00 Rezumatele din Cupa UEFA - Eurosport
17,45 Hamburg - Spartak Moscova - ARD, direct
20.30 Steaua - Widzew Lodz - TVR 1, direct
20,30 Atletico Madrid - Bor. Dortmund - RTL, direct
20,30 Rapid Viena - Juventus - Canale 5, direct
22,30 IFK Göteborg - Milan - Italia 1, înregistrare
00,00 Atletico - Dortmund - TVR 2, înregistrare

Joi, 17 octombrie

19,45 FC Sion - Liverpool - Eurosport, direct
20,45 Fiorentina - Sparta Praga - Raidue, direct
22,00 Rezumate din Cupa Cupelor - eurosport

Sâmbătă, 19 octombrie

20,30 Campionatul spaniol - TVE, direct

Duminică, 20 octombrie

14,30 Csepel - Zalaegerszeg - DunaTV, direct
18,00 Bayern München - Borussia Dortmund -sat 1, direct

Luni, 21 octombrie

19,25 Fortuna Köln - FC Kaiserslautern -DSF direct

***Redacţia nu-şi asumă responsabilitatea pentru eventualele modificări ulterioare ale programelor**

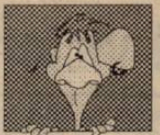

URECHEA CIULITĂ

FLAVIUS DOMIDE: **"Îl respect pe Dembo, este prietenul meu. Dar dacă a plecat o dată de la echipă nu trebuia să se mai întoarcă. Ce prestanţă mai are el în faţa jucătorilor?"**

ION MĂRGINEAN (președinte Unirea alba Iulia): **"La Alba Iulia Ţălnar le făcea pe toate: antrenor, preşedinte, casier. Dacă nu pleca la Sibiu îşi lua chiar şi pensia de la noi. N-a mai revenit acum pentru că gura bate c..."**

JACKIE IONESCU, întrebat fiind ce face în tribunele stadionului CFR: **"Mă uit la alţii cum se chinuie. E o senzaţie sadică."**

MIHAI ŢÂRLEA: **"De când am devenit antrenor, toţi colegii de breaslă mă îndeamnă să joc din nou. Cât am fost jucător, mă rugam de toţi să mă ia în echipă."**

VALENTIN BOŞCA: **"Iar Marinescu e jucătorul meciului? Azi am fost cel mai bun fiindcă n-am greşit deloc! (nota Bugs Bunny: n-a avut de apărat nici un şut pe poartă!).**

CORNEL COROCAN: **"Nea Tavi Foale este un antrenor foarte bun dar nu are noroc."**

Arbitrul GHEORGHE BIZINICHE, în momentul când Ion Raţiu făcea cadou UTA-ei 20 de mingi: **"Dacă îmi daţi şi mie o minge vă promit că toată familia va vota cu PNŢCD."**

EMILIAN DIACONESCU: **"Lui Mariş i se spune Salvatore della Patria, ca şi lui Schillaci. Intră în repriza a doua şi marchează goluri decisive."**

DAN OLOGEANU, după meciul cu Motru: **"Astăzi am avut atâtea încasări cât să putem plăti baremurile arbitrilor!"**

BUGS BUNNY

CAMERA ASCUNSĂ A LUI FOTOFUCHS

Noi de-aicea nu plecăm, nu plecăm acasă...

DUETUL SOLIŞTILOR DE LA POLI FREDONÂND ÎN POZIŢIA LIPIT DE... FOTOLIU

ŞUTURI ÎN ZID

de Marius Breazu

Este binecunoscut faptul că presa este un element incomod pentru orice activitate umană. Lucrul acesta a fost dovedit ani de-a rândul, indiferent de coordonatele geografice. În funcție de atitudinea lor ziariștii sunt caracterizați în diferite feluri: buni (doar atunci când nu critică), răi, influențabili, incomozi, încăpățânați, indiferenți, îndărătnici, etc. Însă cele mai interesante sunt atitudinile aceleiași persoane față de același ziarist. Când "omul cu pixul" scrie despre potlogăriile altora, el devine ***"un tip competent, care "dă tare" și care știe meserie"***. Dacă același ziarist "dă" în persoana care l-a apreciat, demascând tot felul de nereguli din activitatea acesteia, el devine peste noapte ***"incompetent, aservit unor anumite persoane și interese, care nu are nici o tangență cu ziaristica"***. Aceste atitudini nu sunt noi și, mai ales, nu vor dispare decât atunci când va dispare și ultimul om de pe Terra. Mi-am amintit cele de mai sus cu câtva timp îm urmă, când un conducător din fotbalul nostru, supărat că este în centrul tirului presei, a organizat o

Stă fiecare în banca lui?

conferință de presă înaintea căreia a uitat ceva. Ce anume, a spus-o într-un cerc restâns și ar suna așa: ***"Ar fi trebuit ca la începerea conferinței de presă să verific care dintre ziariștii prezenți au pregătire de specialitate, iar pe cei care nu aveau ar fi trebuit să-i poftesc afară. Cred că nu mai aveam cu cine să stau de vorbă!"*** Fiind printre participanții la respectiva conferință de presă, pot să confirm că NICI UNUL dintre cei prezenți nu are studii de ziaristică. Cu asta sunt de acord. Nu sunt însă de acord cu chestia că "nu aș fi avut cu cine să mai stau de vorbă". Sigur că a fost un acces de superioritate, nebazat însă pe nimic concret, adică în primul rând pe realizări. În primul rând, o precizare: în fotbal, majoritatea celor implicați susțin o serie de examene, teste, verificări, sau alte controale a nivelului de pregătire în domeniu. Jucătorii sunt verificați în fiecare etapă în fața unui juriu imens, format din spectatorii meciurilor. Antrenorii, pe lângă "examenele" săptămânale, participă la tot felul de stagii de pregătire teoretică, în urma cărora primesc - sau nu - diferite grade de clasificare, în funcție de care pot antrena - sau nu - la anumite nivele divizionare. La fel se întâmplă și cu arbitrii, verificați și răsverificați (modul cum se fac aceste examinări este o cu totul altă problemă, care nu face subiectul rândurilor de față). Singurii oameni implicați în fenomenul fotbalistic fără grija examenelor sunt conducătorii, indiferent că sunt ai federației sau ai diferitelor cluburi din eșaloane mai mult sau mai puțin superioare. Ei sunt numiți (de cele mai multe ori) sau aleși (foarte puțini). Așadar, a fi conducător nu este o meserie -cum sunt toate celelalte amintite, chiar arbitrajul - ci doar o funcție, de obicei temporară. Dar să revenim la ziariști și la studiile lor de specialitate. Dacă s-ar face un sondaj de opinie în rândurile spectatorilor, probabil cei mai buni ziariști sportivi din România ar fi considerați Ioan Chirilă, Cristian Ţopescu și Ovidiu Ioanițoaia (cu specificația că este o ordine întâmplătoare și nu ține seama de părerea autorului acestor rânduri). Întrebare: are Chirilă studii de ziaristică? Răspuns: n-are! Întrebare: are Ţopescu studii de ziaristică? Răspuns: n-are! Întrebare: are Ioanițoaia studii de ziaristică? Răspuns: n-are! Mă întreb oare de ce respectivul președinte îi mai primește pe stadionul unde joacă echipa sa, dacă ar fi să ne luăm după ce declara cu vreo câteva rânduri mai sus? Îl rog pe președintele de club în cauză să înțeleagă că ziariștii dau și ei o seamă de "teste" până să fie angajați într-una sau alta dintre redacții, fie ele numai de nivel local sau regional. Practic presa este aliniată cel mai concret la economia de piață care impune concurența, uneori nemiloasă. Iar viața unui ziar sau post de radio - TV depinde în primul rând de competența redactorilor care compun colectivele respective. Așa că, dle. Boiț, ar fi mai bine ca energiile să vă fie canalizate spre propriul loc de muncă. Pentru că presa știe ce are de făcut. În orice situație, chiar dacă "pixarii" au sau nu diplomă în domeniu.

BLANA URSULUI DIN PĂDURE

De obicei, când apele sunt destul de liniștite, e suficientă o pietricică pentru a le tulbura. Zilele trecute, în presa din București a apărut știrea conform căreia Ilie Stoican va trece de la CFR Timișoara la Minerul Motru, tratativele între cele două tabere fiind într-o fază avansată, fiind și dorința jucătorului de a se transfera la Motru. Luând legătura cu conducerea CFR-ului, toți au rămas surprinși la aflarea veștii, conducătorii feroviarilor nefiind contactați de nimeni în acest sens. La fel s-a întâmplat și cu Silviu Lung, antrenorul motrenilor, care sâmbătă la Arad ne-a spus: ***"Nu știu nimic, Am citit și eu în presă. Îl știu pe Stoican, e un jucător bun și oricine și l-ar dori în echipă. Nu știu să fi luat legătura conducerea cu el și nu cred că ar fi făcut-o fără să mă anunțe și pe mine."*** Ilie Stoican are un contract de reprezentare cu procuratorul Florin Iacob, care a fost contactat de cei de la Motru în legătură cu jucătorul, chiar Silviu Lung luând legătura personal cu Iacob. Din păcate nu am putut afla în timp util părerea celui direct implicat, el participând la nefericitul eveniment al înmormântării tatălui său, ocazie cu care redacția săptămânalului nostru îi transmite sincere condoleanțe.

Până la urmă, vorba lui Jackie Ionescu: ***"...pentru Timișoara ar fi nepermis să piardă un jucător ca Stoican. Eu l-am avut în selecționata seriei a II-a a Diviziei A care a jucat cu echipa similară a primei serii, Stoican fiind evident cel mai bun de pe teren. El este un conducător de joc înnăscut."*** Culmea ar fi ca după ce Imi Dembrovschi l-a urmărit de atâta timp și a considerat că încă nu are valoarea necesară pentru prima divizie, să-l vedem pe Iliuță peste câteva luni pe la Universitatea Craiova, via Motru. S-au mai văzut cazuri când a fost vândută blana ursului din pădure!

În timp scurt, la preţ optim şi cu plata în rate
Şcoala de şoferi
S.C. CONS-AUTO S.R.L.
1900 Timişoara
Str. Zugrav Nedelcu nr. 1
tel.: 056-20.35.08
vă oferă posibilitatea obţinerii permisului de conducere pentru toate categoriile
NOU: Sportivii de performanţă beneficiază de reducere 20% !!

Nu-i vestiaru' seif de bancă

FORDUL FIESTA NU-I POARTĂ NOROC LUI FOALE

După cei doi ani jucați în Germania Angelo Foale a reușit să-și cumpere un Ford Fiesta roșu. Se pare însă că această mașină nu prea-i aduce noroc. După ce acum două săptămâni vehicolul era cât pe ce să-i fie "săltat" din fața Catedralei, fiind parcat în loc interzis, zilele trecute vârful UTA-ei a avut a nouă aventură. Pe ruta Timișoara - Arad, la intrarea în comuna Șagu, "bolidul" a lovit o vacă! Patrupedul a suferit o leziune la tendon (!), iar mașina lui Angelo este încă nereparată, deoarece la tinichigerie i s-a cerut o dovadă de la locul accidentului. Și cum vaca încă n-a învățat să scrie...

Și un alt coleg de echipă, **Dan Mănăilă**, a avut necazuri cu mașina. În dimineașa meciului cu Minerul Motru soția mijlocașului alb-roșilor n-a putut deschide ușa mașinii, ea fiind blocată, declanșându-se în schimb alarma! Și astfel aleasa inimii lui Dan a venit la stadion cu taxiul!

GRĂDINARU A FOST OPERAT ÎN UNGARIA

Plăcută întâlnire sâmbătă la Arad cu Decebal Grădinaru. Din păcate rockerul continuă să privească meciurile din tribună. Operația efectuată de doctorul Filipescu, la genunchiul drept, prin artroscopie, n-a reușit, rămășițe de menisc rămase ducând la alte complicații. Norocul lui Decebal s-a numit Dan Stupar, care a intervenit la medicul echipei sale, Debrecen, care este de fapt șeful secției de ortopedie de la spitalul orașului. Și după o nouă operație jucătorul UTA-ei se află în convalescență. Însănătoșire grabnică rockere! Să sperăm că publicul va avea ocazia din nou să-ți aplaude prestațiile.

ÎNCĂ UN JUCĂTOR AL GLORIEI ÎN TRICOUL ROȘ-NEGRU?

Jucătorul **Furdui**, pus pe lista de transferări de către Gloria Reșița, după greva care a zguduit Govândariul, i-a cerut permisiunea fostului său antrenor, **Victor Roșca**, să se pregătească în Valea Domanului, alături de jucătorii CSMR-ului. Vom asista oare la o nouă schimbare de "domiciliu"? Agentul nostru, deghizat în capră, l-a depistat și pe **Cristi Alexandru** "mișcându-se" pe gazonul rosso-nerilor. Vom putea consemna oare un spectaculos comeback? Oricum festivitatea de retragere a lui Cristi încă n-a avut loc!

DIALOGURI PE STADIONUL BARONULUI NEUMANN

După golul izbutit, **Emil Şerban** i-a făcut un semn lui **Radu George**, care suspendat fiind, a privit meciul cu Minerul Motru de la peluză. La pauză, înainte de-a intra la vestiare libero-ul lui **Marcel Coraş** s-a adresat lui Radu: ***"George, mută-te la peluza cealaltă. Vreau să înscriu și în poarta din acea parte!"***

Tot la pauză, înainte de intrarea în tunel, un om de ordine a vrut să-l șicaneze pe antrenorul **Lung**, adresându-i-se: ***"Capul sus Silviule! Dar nu prea sus că ai să te lovești!"*** Auzind aceste cuvinte rezerva Marian Sinescu a ținut să-i atragă atenția tipului cu banderolă: ***"Lasă-l în pace! În retur noi vom fi ce care ne vom deplasa la Motru și vom lua bătaie!"***

LA REȘIȚA SĂ TOT JOCI

În minutul 43 al partidei CSMR - Unirea Alba Iulia antrenorul oaspeților **Ion Nichimiş**, a pătruns fără acceptul arbitrului în incinta terenului. El a dorit să se convingă dacă portarul **Vlădoi** poate contiuna sau nu jocul și să-l tragă puțin de urechi pe Gâtea, pentru o gafă comisă cu câtva timp înainte. A fost însă evacuat de centralul meciului, care l-a poftit în afara terenului. Organizatorii i-au permis însă șederea în tunelul de acces spre gazon, de unde i-a fost mai ușor să transmită indicații. Oare dacă acestea se petreceau la Alba Iulia "tratamentul" ar fi fost identic? Să nu uităm că în ediția trecută, pe terenul Unirii, **Clocol** a fost scuipat, iat **Clucur** sever agresat! Primul s-a răzbunat oarecum, obținând lovitura liberă din care s-a născut golul doi!

div. C TIMIS

TEHNOLEMNUL LA UN PAS DE PODIUM!

ŞOIMII TEXTILA - FĂGEŢEANA FĂGET 6-0 (3-0)

Au marcat: Bezercu (2), Cibi (42), Nicolici (44), Batki (48), Parlea (46), Dumitru (820.

TICĂ GORDUNA (antrenor Şoimii Textila): *"Echipa este pe un drum bun, iar eu cred că pentru un antrenor acesta este esenţialul."*

Arbitri: A. Onica - I. Juravle, G. Todorescu.

AZUR ŞAG - BANCOM COMLOŞ 3-0 (0-0)

Au marcat: Tritoiu (53), Kovacs (64), Moisă (84).

IOAN PĂTRAŞCU (preşedinte Şag): *"Lăsând la o parte impresia artistică, pot spune că împreună cu dl. Victor Ţig, ducem mai departe această corabie pe care mulţi o dădeau ca naufragiată sigur."*

Arbitri: R. Malac - M. Muscă, C. Macău.

PHOENIX BUZIAŞ - UNIREA PECIU NOU 0-0

MARIUS MUREŞAN (antrenor Peciu): *"Cred că a fost un rezultat echitabil, deşi ambele echipe şi-au creat destule ocazii de gol..."*

Arbitri: Gh. Cutean - N. Istrat, P. Velcotă.

OBILICI SÎNMARTIN - MONDIAL LUGOJ 4-1 (2-0)

Au marcat: Corban (11, 22), Vlătănescu (55), Farcaş (63) - Babeţ (88).

GHEORGHE STĂNESCU (arbitrul meciului): *"Partida a fost până la un moment dat echilibrată, însă ruptura s-a produs, poate, şi datorită perseverenţei şi inteligenţei în joc a lui Vlătănescu."*

Arbitri: Gh. Stănescu - N. Pleşa, M. Petcu.

FC JIMBOLIA - TIMPURI NOI GIARMATA 1-1 (0-1)

Au marcat: Ilie (65) - Balint (39).

COSTEL DOBRIŞAN (arbitrul meciului): *"Din punctul meu de vedere cred că rezultatul acesta ar trebui să mulţumească ambele tabere."*

Arbitri: C. Dobrişan - I. Manole, M. Haneş.

AS CELULOZA MODERN - LAMINORUL NĂDRAG 5-0 (1-0)

Au marcat: Rosenblum (14), Gherman (50), Wucinger (58), Udrea (70), Romitan (80).

CĂLIN ROSENBLUM (antrenor-jucător Modern): *"A fost mult mai uşor decât mă aşteptam. Practic la acest rezultat sunt scutit de alte comentarii. Cred că trebuie adăugat că de patru etape nu am primit gol."*

Arbitri: D. Ionescu - I. Buna, A. Cîrstea.

UNIREA SÎNNICOLAUL MARE - AC RECAŞ 1-1 (1-0)

Au marcat: Cseh (5) - Otiman (77).

ANDREI OTIMAN (jucător Recaş): *"Trebuie să fim realişti, pentru că scorul putea fi şi altul, adică în favoarea gazdelor. Oricum important este că nu am pierdut!"*

Arbitri: Z. Ciev - N. Grigorescu, C. Făniţă.

VULTURII LUGOJ - TEHNOLEMN 1-4 (0-0)

Au marcat: Sintescu (73) - Ilcu (78, 90), Ilie (80, 84).

MIHAI FIRU (organizator de competiţii Tehnolemn): *"Cred că schimbările au fost inspirate, chiar dacă Bledea a fost înlocuit cu Ilie (portarul de rezervă) care a marcat două goluri (!!)"*

Arbitri: I. Spătaru - V. Daminuţă, R. Avram.

DAN GÂRLEA

CLASAMENT

1. RECAŞ	11	9	1	1	30- 9	28	+13
2. ŞOIMII	11	7	1	3	28-12	22	+4
3. PECIU	11	7	1	3	18-12	22	+4
4. TEHNOLEMN	11	7	1	3	19-14	22	+4
5. CENAD	11	7	0	4	25-15	21	+3
6. ŞAG	11	6	1	4	27-15	19	+1
7. MODERN	11	6	1	4	26-15	19	+4
8. SÂNMARTIN	11	6	0	5	34-20	18	+3
9. GIARMATA	11	5	2	4	14-12	17	+2
10.BUZIAŞ	11	4	4	3	10-11	16	-2
11.SÂNNICOLAU	11	4	3	4	13-12	15	0
12.SĂCĂLAZ	11	4	2	5	18-23	14	-4
13.NĂDRAG	11	4	1	6	12-31	13	-2
14.COMLOŞ	11	4	0	7	23-18	12	-6
15.MONDIAL	11	3	2	6	12-17	11	-7
16.FĂGET	11	2	1	8	11-35	7	-8
17.JIMBOLIA	11	1	2	8	8-38	5	-10
18.VULTURII	11	1	1	9	14-33	4	-11

ETAPA VIITOARE

Et. 12: Sâmbătă, 19 oct.

Făget - Giarmata; Nădrag - Jimbolia; Recaş - Modern; Tehnolemn - Sânnicolau; Mondial - Vulturii; Cenad - Obilici; Peciu Nou - Săcălaz; Comloş - Buziaş; Şoimii - Şag.

O victorie născută greu

GPL SĂCĂLAZ - CENAD 3-1 (0-0)

Stadion Săcălaz, teren acceptabil, timp frumos, spectatori 100.
Arbitri: S. Altmayer - M. Boboc, Gr. Muntean
Cartonaşe galbene: Acu, Câmpan, Fazekaş.
Cartonaşe roşii: Acu (min. 89).
SĂCĂLAZ: Sărăcuţ - FOCK - L. POP, Suciu, Acu - NEAGU,Nicolae (68, Simon), Ştef, Mânz (89, Tomuţa) - VĂTĂMANU, Apostol (88, C. Pop).
Antrenor: C. Andrei. Pe bancă: Ghiniţă.
CENAD: Scurtescu - IONUŢ - NOROC, Iovănescu, Faur - Câmpan, Siminiceanu (46, Koller) - Mateaş (87, Raicici), Fazekaş (79, Iliescu) - Popa, Văsui (60, Pieptănatu).
Antrenor: V. Ionuţ. Pe bancă: Marianuţ.
Au marcat: POPA (min 50), cu un şut din interiorul careului mare, după ce a scăpat, singur de la 35m; VĂTĂMANU (min. 51), reluare din 6m, după o aşezare "ca la carte" a lui Apostol. VĂTĂMANU (min.83), cu un şut din 7m, după ce "le-a făcut-o " celor doi centrali adverşi, Ionuţ şi Faur; TOMUŢA(min. 90) cu un şut de la 20m aproape de vinclu porţii lui Scurtescu.
Jucătorul meciului: VĂTĂMANU

● Deşi întreaga partidă nu a strălucit formaţia gazdă a abordat jocul cu o voinţă soră cu disperarea. Deci, totul pe muncă şi pe vână, făcând ca în cele din urmă, această "strategie" să le aducă deplină satisfacţie. ● La baza acestui rezultat a stat şi permanenta impulsionare, verbală a antrenorului Constantin Andrei, în ciuda unor opreliştii a altora din preajma echipei. ● De cealaltă parte, s-a remarcat aşezarea "puilor" în jurul "tăticului" Ionuţ, iar din aceste zone se declanşau destule acţiuni tăioase. Poate că dacă Popa nu rata acel 11 m, în min.3, soarta partidei putea fi alta.

VALER POP (preşedinte Săcălaz): *"Fără a mă referi la aspectul jocului, trebuie să scot în evidenţă faptul că, la susţinerea acestei echipe am rămas cam singur. Înainte de începerea campionatului s-au bătut mulţi cu cărămida în piept, iar apoi au dispărut. Chiar dl. de la săptămânalul dv. ne-a promis marea şi sarea dar..."*

VASILE IONUŢ (antrenor-jucător Cenad): *"Singura afirmaţie pe care o pot face este că ne-am bătut noi singuri"*

DAN GÂRLEA

div. C ARAD

MAI BINE FĂRĂ BORUGĂ?

INDAGRARA - AVÂNTUL TÂRNOVA 6-0.

Liderul se respectă şi câştigă la scor. Au marcat: Cr. Avram (3), Lipitor (2), portarul Augustin Bujor din 11m (un cadou de ziua de naştere - 27 ani).

COSTICĂ GĂMAN (antrenor Târnova): *"Am avut multe absenţe în echipă. De fapt, am fost numai unsprezece jucători. Victorie fără dubii."* Au arbitrat: D. Herţeg - Cl. Tripa, M. Gornic.

ŞOIMII LIPOVA - GLORIA CERMEI 3-0.

Încet-încet lipovenii îşi revin din pasa neagră prin care au trecut. De această dată au învins o echipă-revelaţie a campionatului. Au arbitrat: V. Toderici - M. Negru, P. Bândea.

CRIŞUL CHIŞINEU CRIŞ - VULTURII SOCODOR 6-1

Considerat ca un derby a două localităţi învecinate, meciul a fost câştigat la o diferenţă neaşteptată, chiar dacă primele două goluri au fost marcate din lovitură de la 11m. Au înscris: St. Mihoc (3), Coroban, Crainic, Brescan, respectiv Jurcuţ. Au arbitrat: M. Axente jr. - C. Ţandără, P. Maghiar.

VICTORIA NĂDLAC - CONAR ARAD 1-0.

Victorie la limită a celor din Nădlac în faţa unui adversar care se pare că este strunit de antrenorul Costică Sfârlogea.

Au arbitrat: M. Gudiu - C. Rusan, N. Forton.

STĂRUINŢA DOROBANŢI - GLORIA ARAD 0-1.

GHEORHE MERUŢĂ (preşedinte Gloria): *"Am învins împotriva tuturor, chiar şi a arbitrilor."* Golul victoriei a fost marcat de Petic. Gazdele au ratat un penalty. Au arbitrat: C. Vida - V. Havasi, A. Czaher.

TELECOM - DACIA BELIU 10-0.

Meci fără istoric în care arădenii au marcat cu uşurinţă, cu această ocazie făcându-şi debutul şi ex- motoristul Arhilie. Au punctat: Bărsăuan, Julan, Bucur, Jurcă, Iancu (2), Dănilă (2), Laytar, Arhilie. Au arbitrat: M. Apătean - C. Buda, C. Tiulea.

CRIŞANA SEBIŞ - ŞOIMII PÂNCOTA 0-

Suprinzătoare victoria şoimilor. Au arbitrat: M. Toderici - G. Oanţă, M. Câmpian.

AGROCURTICI - F.C. INEU 1-0.

Curticenii câştigă greu în faţa unui adversar care se regăseşte mereu pe terenuri străine. Au arbitrat: D. Ologeanu jr. - I. Alb, St. Mercea.

CFR ŞAGU - TRICOUL ROŞU BLĂNARUL ARAD 2-3.

Echipa oaspete are un parcurs deosebit de bun, reuşind şi de această dată o victorie care îi pune pe gânduri pe mulţi. Au marcat: Zdrâncă (2) respectiv Ciumedean (2), Molnar. Au arbitrat: M. Bondor - A. Păcurar, M. Mager.

OVIDIU PĂCURARIU

CLASAMENT

1. INDAGRARA	12	9	1	2	44-14	28	+10
2. TRIC. ROŞU	12	8	2	2	30-14	26	+11
3. TELECOM	12	8	1	3	38-12	25	+7
4. CERMEI	12	7	2	3	29-15	23	+5
5. ROMVEST	12	7	2	3	27-26	23	+5
6. PÂNCOTA	12	6	3	3	26-16	21	+3
7. GLORIA AR.	12	6	2	4	18-14	20	+2
8. NĂDLAC	12	6	2	4	29-32	20	-1
9. TÂRNOVA	12	6	1	5	19-22	19	+1
10.INEU	12	6	0	6	24-21	18	+3
11.CFR ŞAGU	12	5	1	6	31-29	16	-2
12.CONAR	12	5	1	6	25-28	16	-2
13.CURTICI	12	4	2	6	21-25	14	-4
14.LIPOVA	12	4	2	6	24-32	14	-4
15.SOCODOR	12	4	1	7	12-32	13	-5
16.CH. CRIŞ	12	3	3	6	28-31	12	-6
17.ZĂDĂRENI	12	3	3	6	21-27	12	-6
18.SEBIŞ	12	3	2	7	21-29	11	-7
19.DOROBANŢI	12	3	1	8	20-28	10	-11
20.BELIU	12	1	0	11	9-49	3	-15

ETAPA VIITOARE

Et. 13: Sâmbătă, 19 oct.

Gloria Arad - CFR Arad; Tr. Roşu - Curtici; Pâncota - Cr. Ch.-Criş; Socodor - Lipova; Conar - Dorobanţi. **Duminică, 20 oct.**: FC Ineu - Telecom; Dacia Beliu - Sebiş; Cermei - Indagrara; Târnova - Zădăreni; Romvest - Nădlac.

Revanşa Şofronei

PETROMUREŞ ZĂDĂRENI - ROMVEST ŞOFRONEA 3-5 (1-0)

Stadion Mureşul, teren acceptabil, timp frumos, spectatori 30.
Arbitri: T. Enoiu - Gh. Petrişor, C. Bele.
Observator: A. Dan.
Cartonaşe galbene: Rancea, Bonca, S. Bogdan, Katona, M. Boicu, Cr. Sandu.
ZĂDĂRENI: Bracaci - Cr. Lascu - Bukwa (cpt.), Rancea, Bonca - Unc (60, Pogonici), S. Bogdan, G. Bogdan, G. GHEORGHE - Felnachichi, Ţicală (66, Katona)
Antrenor: M. Unc. Pe bancă: Pecican, Tihulcă, S. Gheorghe.
ŞOFRONEA: MĂDUŢĂ - Mariş - Fekete, M. Boicu, Hărduţ - Turbucz, Gherman, Olaru, Vânătoru (88, Bârsăuan) - CR. SANDU, R. BALAŞ (cpt.).
Antrenor: A. Labu. Pe bancă: Rotaru, Tripşa.
Au marcat: G. BOGDAN (16) -din lovitură de la 11m,la un fault al lui Mariş asupra lui Ţicală; CR. SANDU (46) - din voleu, la o centrare lui R. Balaş; R. BALAŞ (54) -din lovitură de la 11m, la un fault al lui Ranca asupra aceluiaşi jucător; FELNACHICHI (66) -direct din corner; R. BALAŞ (67), cu un şut cu boltă de la 30 de metri; RANCA (78) - aflat în ofsaid, cu un şut din apropiere; R. BALAŞ (82), cu un şut cu pământul; R. BALAŞ (87),din lovitură liberă de la 18m.
JUCĂTORUL MECIULUI: R. BALAŞ.

● Partidă foarte disputată cu goluri multe care a dat câştig de cauză surprinzător echipei oaspete ● Aceasta s-a apărat exact şi a contraatacat prin abilii şi rapizii Cr. Sandu şi R. Balaş ● Gazdele s-au dovedit descumpănite în faţa adversarilor şi nu au reuşit să menţină rezultatul, chiar dacă uneori au fost avantajate de cei doi tuşieri (asistenţi), care au avut câteva semnalizări eronate ● Într-un cuvânt o partidă agreabilă, care a avut un învingător merituos ● De remarcat că rezerva Tripşa a refuzat să iasă la încălzire atunci când i-a solicitat acest lucru antrenorul A. Labu şi a părăsit banca de rezerve, mergând la vestiarea înaintea sfârşitului partidei.

MIRCEA UNC (Zădăreni): *"Noi am dominat, ne-au prins pe contraatac şi au marcat nişte goluri norocoase"*

ALEXANDRU LABU (Şofronea): *"Am dorit mult această victorie, ca să demonstrez că înfrângerea din etapa trecută de pe teren propriu a fost una întâmplătoare"*

ÎNTRE CEZAR...

TOP & ANTI TOP

1. **ALIN ILIE.** Un ilustru necunoscut, care a devenit peste noapte erou. A demonstrat că şi un portar poate avea calităţi de vârf, marcând două goluri din acţiune pentru Tehnolemn! Deci un bilanţ care-i umileşte pe celebrii Higuita, Chilavert sau Campos, "nebunaticii" goalkeeperi din America de Sud.

2. **C. BALAŞ:.** Jucătorul lui Romvest Şofronea a izbutit un pocker la Zădăreni, în stilul lui Van Basten!

3. **CFR CARANSEBEŞ.** Băieţii lui Alemao au reuşit scorul etapei în Caraş.

12. **GLORIA ARAD.** În sfârşit victorie! Obţinută însă fără antrenorul Gigi Borugă pe bancă, el neprezentându-se la meciul de la Dorobanţi.

9863. **DACIA BELIU.** Se pare că Dacia se simte în largul ei pe acest loc al topului!

10.002. **METALUL TOPLEŢ.** Bobâlna 1387. Flămânzi 1907. Topleţ 1996. Dacă în primele două cazuri ţăranii s-au răsculat pe bună dreptate, acum atitudinea susţinătorilor Metalului este de neînţeles. Bine că n-au avut şi furci!

div. C CARAS

OASPEŢII N-AU MARCAT NICI UN GOL!

MINERUL OCNA DE FIER - ARSENAL REŞIŢA 1-0

A marcat: Stoia (23 - penalty).

Arbitri: D. Vătafu - R. Orleanu, S. Mihart (toţi din Caransebeş).

CS ORAVIŢA - MUNDUS CARANSEBEŞ 1-0

A marcat: Miu (75). Eliminaţi: Popescu, Verdeş (ambii Mundus).

Arbitri: M. Medar - I. Ionel, M. Păunescu (toţi din Reşiţa).

MINERUL MOLDOVA NOUĂ - MINERUL COZLA 0-0

Joc tensionat cu o echipă gazdă excesiv de nervoasă. Eliminat Tismănaru (Moldova Nouă).

Arbitri: L. Glogovicean - M. Deliman, N. Macarie (toţi din Reşiţa).

FOREST OLIMP ZĂVOI - METROPOL TIROL 3-0

Au marcat: Vărzan (33), Pop (82), Radu (87).

Arbitri: Al. Novac - E. Mărcuceanu, I. Cocora (toţi din Bocşa).

METALUL TOPLEŢ - CAROMET CARANSEBEŞ

Joc întrerupt în minutul 88 la scorul de 1-0 în favoarea echipei Caromet (a marcat Drăghici în min. 83) când publicul spectator a invadat terenul de joc lovind brigada de arbitri.

Arbitri: Gh. Gril - M. Jurcovici, N. Gogeanu (toţi din Bocşa).

MUNCITORUL REŞIŢA - DUNĂREA MOLDOVA NOUĂ 2-0

Au marcat: Deca (77), Cârjan (86).

Arbitri: M. Vărzan (Oţelu Roşu) - M. Lungocea, I. Ban (ambii din Caransebeş).

BISTRA GLIMBOCA - ENERGIA POIANA MĂRULUI 1-0

Arbitri: I. Secula - V. Botezatu, D. Tuchiluş (toţi din Caransebeş).

CFR CARANSEBEŞ - CANTARA CICLOVA 5-0

Au marcat: Ghiorghiosu (25), Stroia (35), Manole (45), Manicea (75), Imbrea (85).

Arbitri: D. Ţigănele - M. Nisif, T. Pârvulescu (toţi din Reşiţa).

MINERUL NERA BOZOVICI - METALUL OŢELU ROŞU 2-0

Rezultatul jocului Cantara Ciclova - Minerul Moldova Nouă din etapa a 8-a, pe teren 1-0, a fost omologat cu scorul de 3-0 pentru Minerul Moldova Nouă, deoarece echipa din Ciclova a substituit un jucător.

ALEX IZVERNARI

ET. VIITOARE

Et. 12: 16 oct.

Energia - Topleţ; Metropol - C.F.R.; Ciclova - Glimboca; Arsenal - Zăvoi; Cozla - Ocna de Fier; Mundus - Minerul MN; Caromet - Bozovici; Dunărea - CS Oraviţa; Metalul OR - Muncitorul.

Et. 13: 19 oct.

Ocna de Fier - Minerul MN; Zăvoi - Cozla; C.F.R. - Arsenal; Topleţ - Ciclova; Glimboca - Metropol; Dunărea - Mundus; CS Oraviţa - Metalul OR; Muncitorul - Caromet; Bozovici - Energia.

CLASAMENT

1. CFR C_SEBEŞ	11	8	1	2	29- 7	25	+7
2. METALUL OR	11	7	3	1	31- 9	24	+9
3. CAROMET	10	8	0	2	27- 8	24	+9
4. ORAVIŢA	11	7	1	3	26- 7	22	+4
5. MUNCITORUL	11	7	1	3	20-11	22	+4
6. MINERUL MN	11	6	3	2	27- 9	21	+3
7. ARSENAL	11	6	3	2	18- 7	21	+6
8. DUNĂREA MN	11	6	1	4	17-14	19	+4
9. MUNDUS	11	4	4	3	28- 9	16	+1
10.ZĂVOI	11	5	1	5	18-11	16	-2
11.METROPOL	11	4	1	6	16-35	13	-2
12.TOPLEŢ	10	4	0	6	14-20	12	-3
13.OCNA	11	3	1	7	12-26	10	-8
14.COZLA	11	2	3	6	17-25	9	-6
15.BOZOVICI	11	2	2	7	8-20	8	-10
16.CICLOVA	11	2	1	8	10-34	7	-3
17.GLIMBOCA	11	2	1	8	7-35	7	-11
18.ENERGIA	11	1	1	9	9-47	4	-11

Casa Universitarilor Timişoara organizează, în premieră, în noua sală restaurant din incinta sediului de pe Bd. M. Eminescu nr. 11 (C.O.Ş.)
REVELIONUL FOTBALULUI
Informaţii suplimentare la telefon 190.407, luni-vineri orele 8-16
LOCURI LIMITATE

DIN POVEŞTILE CLANULUI ZSIZSIK

GYUSZI

“Cel mai frumos a fost cu Viki Roşca!”

În Reşiţa, numele Zsizsik are o rezonanţă amplă, specială, cu trimitere la... dinastie. Nicidecum monarhică, pur... sportivă. Cine n-a auzit de Mihai Zsizsik, celebrul Zsozso bacsi, cel cu care în formaţie Reşiţa a cucerit Cupa României în '54?! Cine n-a auzit de multipla campioană mondială la popice Marika Zsizsik?! Tradiţia sportivă a familiei a fost continuată de Mişi Zsizsik, vraciul-maseur care contribuie substanţial la “noua faţă” a Gloriei şi longevivul Gyuszi Zsizsik care activează de nu mai puţin de 20 de ani în echipele de fotbal ale Caraşului...

REP.: ***Gyuszi, am uitat pe cineva?***

G.Z.: Da! Pe tata! A jucat fotbal la Reşiţa şi la... CCA, la tineret. Şi el e Gyuszi.

REP.: ***Cum vă deosebiţi?***

G.Z.: Eu sunt “ăl mic”, tata el “ăl mare”! Mie mi se mai spune şi “Zsozso”, după cum era alintat bunicul.

REP.: ***Reaminteşte-ţi parcursul tău în fotbal...***

G.Z.: Am început la piticii CSMR-ului cu prof. Carol Oţil. Am continuat la Timişoara, la Liceul Banatul, cu Tibi Brindescu. Apoi m-am întors la CSMR deşi terminasem liceul, dar era obligatoriu ca echipele să folosească un junior în teren. Aici am întâlnit unul dintre cei mai buni antrenori pe care i-am avut în carieră, Tavi Foale. A fost apoi un traseu Gloria- Anina - CSMR, care s-a încheiat practic la 22 de ani când am devenit titular la Gloria pentru 7 ani... A fost cea mai frumoasă perioadă din cariera mea.

REP.: ***Dar a fost şi o despărţire urâtă... De ce a vrut preşedintele Gloriei, de atunci, Octavian Mândru, să scape de tine?***

G.Z.: A vrut s-o termine cu cei care eram mai vechi, Costică Croitoru, Şirian, Vasile Rus, Tibi Kapornyai, Zsizsik... Ştiam cam multe!

REP.: ***Ai fost dat la Arsenal...***

G.Z.: Am fost dat pe două butoaie de motorină şi câteva cauciucuri. Erau necesare pentru autobuzul care “făcea” Turcia!

REP.: ***A venit perioada Anina. Şi aici au fost ceva probleme după meciul cu Turnu Severin...***

G.Z.: Eu mereu am oferit fotbalului tot ce am avut mai bun. Şi încă pe deasupra! Miam pus mereu sufletul la bătaie când am jucat. Dar poate pentru că am fost prea bun mi s-a pus mereu în cârcă vânzarea unor meciuri. Mereu cel în vârstă este socotit vinovat... Probabil ca să se scape de el!

REP.: ***Ce s-a întâmplat de fapt cu Severinul?***

G.Z.: Culmea e că marţi seara, în săptămâna premergătoare meciului, am fost la conducere şi le-am spus că am fost contactat de adversari! Dar duminică, după meci, m-am trezit suspendat de către club, pentru trei etape. Acum s-au liniştit lucrurile...

REP.: ***A plecat Nicolae Chirilă...***

G.Z.: Nu prea era iubit la Anina... Deşi noi, jucătorii, n-am avut probleme cu dânsul!

REP.: ***A venit Mihai Jivan...***

G.Z.: Mihai Jivan este contrariul lui Gigi Borugă. După o săptămână ne-am dat seama că e... de treabă. Nu jigneşte, nu înjură, ne place să lucrăm cu el.

REP.: ***De care echipă te simţi mai legat?***

G.Z.: De Gloria! Mi-aş dori să-mi închei cariera acolo. De altfel Carol Oţil şi vicepreşedintele Benga au fost, în vară, după mine. Dar nu m-au lăsat cei de la Anina. Poate se vor răzgândi...

REP.: ***Am înţeles că la Anina nu se joacă pe prime! Doar pe salarii...***

G.Z.: Aşa e.

REP.: ***Cât sunt salariile?***

G.Z.: La peste 500.000.

REP.: ***Si la înfrângere, cum vă sancţionează?***

G.Z.: Ne reţin din salar! După meciul cu Severinul ne-au fost reţinuţi o groază de bani!

REP.: ***Cum a fost cu acea “convocare” la mină, după egalul cu Minerul Lupeni?***

G.Z.: După meci a venit dl. director Olteanu care ne-a spus că de luni toată lumea coboară în mină! A mai fost o “convocare” de acest gen şi înainte, dar atunci nimeni n-a băgat-o în seamă! Acum însă se îngroşase gluma şi ne-a fost teamă de desfacerea contractului de muncă! Sculaţi la 4 dimineaţa, la ora fixată eram echipaţi de lucru. Ne-am ascuns pe acolo crezând că scăpăm, dar...

REP.: ***N-aţi primit caschete!***

G.Z.: Nu chiar! Echipaţi în haine de lucru ca să ne vadă toată lumea am fost puşi la curăţenie! Noroc că a doua zi am fost uitaţi...

REP.: ***Cu ce antrenor ţi-a plăcut cel mai mult să lucrezi?***

G.Z.: Cu Viki Roşca! Mi-ar place să o fac din nou! Dar nu ca pe vremea lui Mândru! Atunci antrenorul îmi spunea că m-ar introduce în echipă dar adăuga că Mândru nu mă vrea. Viki sa plâns mereu de imixtiunile preşedintelui în echipă...

PETRU FUCHS

Mihai Ilcu e nervos

Deşi echipa sa Tehnolemn a învins la Lugoj pe Vulturii cu 4-1, vârful de atac al lemnarilor, ex-polistul Mihai Ilcu a fost foarte supărat după meci. Asta pentru că antrenorul Bungău l-a introdus în câmp pe al treilea portar al echipei din Fratelia, Alin Ilie. După ce Ilcu a egalat la 1-1, Ilie a marcat următoarele două goluri ale echipei sale prin două execuţii de kinogramă “a la Shearer”. La final, mai în glumă, mai în serios, Ilcu i-a spus golgeterului de circumstanţă: ***“Dacă mai intri în câmp, eu îţi rup picioarele. Nu te mai salvează nici dr. Vermeşan, nici profesorul Popa din Arad. Cu golurile tale mi-a fost mie ruşine în teren.”***

Vascko pus la plată

Imi Vascko, jucător la Astral Deta, este şi arbitru în campionatul judeţean. După partida Astral - Baia Borşa a oficiat în calitate de asistent la întâlnirea Banloc - Ciacova, alături de colegii săi de brigadă Remus Avram şi Vasile Daminuţă. Totul a fost OK, numai că soţia lui Vascko a fost pusă de un “nene” să-şi cumpere bilet de intrare. Replica doamnei Mihaela n-a întârziat: ***“Imi, din baremul de joc să-mi plăteşti biletul.”***, căreia i-a urmat contraatacul jucătorului-arbitru: ***“Nenea nu ştie că eu am jucat aici şi datorită mie mai au şi ei un tricou şi un bocanc...”***

FĂRĂ PRELUARE

Doru Gherman a fost o zi în ghips

Capriciosul produs al fotbalului timişorean, Doru Gherman, actualmente legitimat la Modern Timişoara, a fost în ghips în urmă cu vreo câteva zile. Motivul? Urma ca echipa sa să efectueze un antrenament fizic, de care Doru nu prea avea chef. Pentru a fi ajutat şi-a ales şi doi felceri, coechipierii Gomboş şi Durlă. După ce au făcut rost de material l-au încotoşmănit pe pacient cu tot bustul în ghips, după care cel în cauză s-a prezentat la antrenament. Când l-a văzut, Vali Epuran a cam albit, invalidul motivând situaţia prin faptul că ar fi căzut pe scări. Până la urmă nici antrenamentul fizic n-a mai avut loc, iar isprava a răsuflat. Bineînţeles că Vali Epuran a trebuit să adauge: ***“Bă nebunule, cât te-a costat toată aiureala asta?”***

Ion Popa la Variaş

Fostul fundaş al Politehnicii din anii '70, Ion Popa, a fost recent uns antrenor al echipei din Variaş (campionatul judeţean).

Carmin Matula director

La Modern s-a trecut la rotaţia cadrelor. Astfel, Carmin Matula a trecut pe post de director tehnic, iar antrenor principal a devenit profesorul Călin Rosenblum, Costel Cireşan fiind secund. Responsabilul tuturor activităţilor rămâne Valentin Leană Epuran. Se zice că aceste schimbări au fost puse la cale de Epuran, pentru a rămâne el singurul care să poată urla de pe marginea terenului la jucători, fără concurenţa lui Matula. Până una, alta, noul antrenor le poate şopti din teren indicaţiile tactice jucătorilor Modernului

Ultimatum pentru Dionisie Ganea

Dinspre Giarmata ne parvine zvonul cum că antrenorului Dionisie Ganea i s-ar fi dat un ultimatum care, tradus fotbalistic ar suna cam aşa: dacă nu aduce 6 puncte din următoarele două deplasări va fi înlocuit! La Jimbolia a reuşit un egal, aşa că cele 6 puncte sunt imposibil de cucerit. Rămâne de văzut dacă măsura s-a dovedit serioasă sau nu. Gândindu-se poate şi la demitere, Dionisie a devenit de vineri şofer, luându-şi carnetul cu 25 de puncte. Oricum, o meserie în plus nu strică nimănui!

Toto Faimoc în conflict

Cunoscutul Ion “Toto Schillaci” Faimoc a intrat în conflict cu antrenorul său de la Buziaş, Adi Crăciun. De fapt Toto nu a fost de acord să intre în teren dacă şi Adi Crăciun ar fi jucat. Soluţia s-a dovedit a fi foarte simplă. Faimoc a fost dat afară! Până una alta, “Toto” nu a jucat contra Peciului Nou şi cine ştie când va mai juca!

În Plopi este nevoie de doctor!

Conform programării, partida din campionatul judeţean Tricoul 1 iunie - Variaş ar fi trebuit să se desfăşoare sâmbătă la ora 15. Până la urmă meciul n-a mai avut loc deoarece a lipsit asistenţa medicală. Până aici nimic ieşit din comun. Numai că cealaltă asistenţă, adică publicul, în frunte cu antrenorul Carmin Matula şi-a dat în petec, imobilizând la cabine brigada de arbitri compusă din R. Malac, I. Juravle şi P. Pekarov. “Judecătorii” au fost ţinuţi în captivitate cam o oră şi jumătate, reuşind să iasă de sub cheie după sosirea unor poliţişti. De remarcat că la această partidă observator din partea AJF a fost Valer Filipeac. Dealtfel el a fost protejat de cei care au pornit acţiunea, din moment ce s-a abţinut să-şi dea cu părerea dacă meciul poate să se desfăşoare sau nu. Totuşi, pentru terenul din Plopi ar trebui făcut rost de un doctor...

RASPUŢIN

CENTRUL AUTO IATSA 2
cu sediul în C. Şagului nr. 201
Tel. 056/**200.214**; **200.215**
■ Fax 056/**200.216**
Service OLTCIT-DACIA-DAEWOO
Dealer al RODAE Automobile Craiova
Urgenţe NON-STOP: ☎ 950
CEL MAI SIMPLU ŞI EFICIENT SISTEM DE RATE
CIELO şi TICO
8 % dobândă pe an, la preţul exprimat în $
Show-room DAEWOO şi magazin piese de schimb Dacia-Oltcit
Calea Aradului nr. 14 A
VALABIL PÂNĂ LA 31 DECEMBRIE!

Magazinul MAGNET
din str. Ungureanu Nr. 17 (vizavi de Clinicile Noi)
Vă oferă o gamă variată de produse electrocasnice cu plata în rate:
☛☛ TEFAL
☛☛ MOULINEX
☛☛ BRAUN
☛☛ OCEAN:
- frigidere
- combine frigorifice
- aragaze
- masini de spalat cu cuve inox
Informatii suplimentare la sediul firmei: Str. Paris 2A, tel.

PRODUCĂTORI ŞI CONSUMATORI DE CARTOFI!
Puteţi asigura păstrarea peste iarnă în condiţii optime a cartofilor folosind
KEIM STOP
produs care se utilizează cu succes în toată Europa
KEIM STOP inhibă încolţirea cartofilor, diminuează deshidratarea şi asigură prospeţimea acestora pe o perioadă de păstrare de cel puţin 7 luni.
KEIM STOP se aplică cu uşurinţă şi nu prezintă nici un fel de riscuri, doza de utilizare fiind de 1kg/tonă de cartofi
tel./fax 056/145.897; 056/311.602
Furnizor: ALCEDO SRL

ITALIA

DOV'E LA SQUADRA VINCENTE CREATA DA BERLUSCONI?

FIORENTINA - LAZIO 0-0

Stadion Artemio Franchi, spectatori 35.000.
Arbitru: Domenico Messina (Bergamo), 20 jocuri arbitrate în Serie A.
Cartonaşe galbene: L. Amoruso, Carnasciali, Nesta, Grandoni, Nedved.
Cartonaşe roşii: Grandoni (70), Baiano (83).
FIORENTINA: Toldo - Carnasciali, L. Amoruso, Firicano, Pusceddu - Cois (61, M. Orlando), Piacentini, Bigica, Rui Costa (64, Robbiati) - Batistuta, Oliveira (61, Baiano).
LAZIO: Marchegiani - Negro, Favalli, Chamot (38, Grandoni), Nesta - Nedved (86, Marcolin), Piovanelli, Okon - Protti, Casiraghi (71, Fish), Signori.

INTER - PIACENZA 2-0 (1-0)

Stadion Giuseppe Meazza, spectatori 40.000.
Arbitru: Daniele Tombolini (Ancona), 20 jocuri arbitrate în serie A.
Cartonaşe galbene: Scienza, Fresi, Pari.
Cartonaşe roşii: Ince (38), Piovani (90).
INTER: Pagliuca - Angloma, Fresi, M. Paganin, Pistone - Zanetti, Ince, Winter, Djorkaeff (86, Berti) - Ganz (46, Sforza), Branca (83, Zamorano).
PIACENZA: Taibi - Lucci - Polonia, M. Conte, Tramezzani (46, Tentoni) - Di Francesco (72, Valtolina), Scienza, Pari, Pin (54, Moretti) - Piovani, Luiso.
Au marcat: BRANCA (45), DJORKAEFF (47).

ROMA - MILAN 3-0 (2-0)

Stadion Olimpico, spectatori 63.000.
Arbitru: Pierluigi Pairetto (Nichelino), 192 jocuri arbitrate în serie A.
Cartonaşe galbene: Totti, Trotta, Di Biagio, Eranio, Maldini, Balbo.
ROMA: Sterchele - Annoni, Trotta, Aldair, Lanna - Bernardini (79, Berretta), Tommasi, Di Biagio, Cappioli - Totti (77, Delvecchio), Balbo.
MILAN: Rossi - Panucci, Costacurta, Baresi, Maldini - Albertini, Desailly, Eranio (57, Locatelli), Davids - R. Baggio, Weah.
Au marcat: TOTTI (12), CAPPIOLI (18), BALBO (89).

BOLOGNA - SAMPDORIA 2-1 (0-0)

Stadion Renato Dall'Ara, spectatori 32.000.
Arbitru: Piero Ceccarini (Livorno), 95 de jocuri arbitrate în Serie A.
Caronaşe galbene: Cardona, Shalimov, Franceschetti.
Cartonaş roşu: Karembeu (82).
BOLOGNA: Antonioli - Tarozzi, De Marchi, Cardone, Magoni (21, Shalimov) - Paramatti, Marocchi, Bergamo - Kolyvanov, Fontolan (62, Nervo), Andersson (71, Scapolo)
SAMPDORIA: Ferron - Mihajlovici - Sachetti, Mannini, Evani - Franceschetti (58, Carparelli), Karembeu, Veron - Montella (75, Salsano), Mancini, Iacopino
Au marcat: FONTOLAN (46), SHALIMOV (59), CARPARELLI (78).

CAGLIARI - PARMA 0-1 (0-1)

Stadion Sant'Elia, spectatori 12.000.
Arbitru: Pierluigi Collina (Viareggio). 70 de jocuri arbitrate în Serie A.
Caronaşe galbene: Bisoli, Pancaro, Muzzi, D. Silva, Brambilla, Bravo, Crippa, Strada.
CAGLIARI: Pascolo - Pancaro, Vega, Villa, Bettarini - Bisoli, Lonstrup, O'Neill, Cozza (64, Romero), Muzzi - D. Silva
PARMA: Bucci - Ze Maria, Thuram, Sensini, Mussi - D. Baggio, Crippa, Bravo (70, Amaral), Brambilla (90, Strada) - Chiesa, Zola (78, Apolloni)
A marcat: CHIESA (5).

NAPOLI - UDINESE 1-1 (0-0)

Stadion San Paolo, spectatori 50.000
Arbitru: Massimo De Santis (Tivoli), 7 jocuri arbitrate în Serie A.
Caronaşe galbene: Beto, Bia, Helveg, Amoroso, Sergio, Calori.
Cartonaşe roşii: Colonnese (48), Bierhoff (86).
NAPOLI: Taglialatela - Cruz - Colonnese, Ayala, Milanese - Baldini, Turrini (84, Crasson), Pecchia - Caccia, Beto (71, Boghossian), Caio (51, Taccola)
UDINESE: Battistini - Helveg, Calori, Bia, Sergio (62, Emam, 89, Gargo) - Rossitto, Desideri, Al. Orlando, Bertotto - Bierhoff, P. Pggi (58, Amoroso)
Au marcat: PECCHIA (59), BIERHOFF (76).

PERUGIA - ATALANTA 3-1 (1-1)

Stadion Renato Curi, spectatori 16.000.
Arbitru: Livio Bazzoli (Merano), 68 de jocuri arbitrate în Serie A.
Caronaşe galbene: Kreek, Di Cara, Matrecano, Sottil.
PERUGIA: Kocici - Castellini (77, Rocco), Di Cara, Matrecano, Di Chiara - Kreek, Gautieri, Giunti (73, Goretti) - Negri, Allegri, Rapaici (66, Pizzi)
ATALANTA: Micillo - Foglio (80, Rotella), Sottil, Herrera (77, Persson), Rossini - Sgro, Bonacina, Gallo - Inzaghi, Morfeo (84, Rustico), Lentini.
Au marcat: DI CARA (24), INZAGHI (36), GIUNTI (69), ALLEGRI (80 - penalty).

REGGIANA - VERONA 2-2 (1-1)

Stadion Giglio, spectatori 10.000.
Arbitru: Angelo Bonfrisco (Monza), 3 jocuri arbitrate în Serie A.
Caronaşe galbene: Hatz, Pedone, Baroni, Giunta, Vanoli.
Cartonaş roşu: Caverzan (67).
REGGIANA: Ballotta - Grun - Gregucci, Hatz, Caini (80, Simutenkov) - Sabău, Schenardi (47, Pedone), A. Carbone, Mazzola (46, Sciacca) - Tovalieri, Valencia
VERONA: Gregori - Caverzan, Vanoli, Bacci (80, Orlandini), Siviglia - Baroni, Ficcadenti (60, Cammarata, 71, Fattori), Manetti - De Vitis, Giunta, Maniero
Au marcat: DE VITIS (2 - penalty), TOVALIERI (14 - penalty), GREGUCCI (49), SIVIGLIA (87).

VICENZA - JUVENTUS 2-1 (1-0)

Stadion Romeo Menti, spectatori 17.000.
Arbitru: Anthony Boggi (Salerno), 75 de jocuri arbitrate în Serie A.
Caronaşe galbene: Otero, Lopez, Sartor, Zidane, Padovano, Jugovici.
Cartonaş roşu: Tacchinardi (87).
VICENZA: Mondini - Sartor, Lopez, D'Ignazio, Belotti - Di Carlo, Ambrosetti (52, M. Rossi, 90, Amerini), Maini, Viviani - Murgita, Otero (61, Beghetto)
JUVENTUS: Rampulla - Porrini (46, Torricelli), Ferrara, Montero, Pessotto (75, Tacchinardi) - Deschamps, Di Livio, Jugovici, Zidane - N. Amoruso (64, Vieri), Padovano
Au marcat: OTERO (19), FERRARA (47), BEGHETTO (71).

■ Naţionala Italiei a obţinut deci 6 puncte în cele două partide disputate cu Moldova şi Georgia, dar singura amintire frumoasă a tifosilor din meciul de la Perugia a rămas golul lui Fabrizio Ravanelli. În schimb antrenorul Arrigo Sacchi nu va uita că în finalul întâlnirii de pe stadio Renato Curi a fost gratulat cu tradiţionalul "vaffa'n cullo", având nevoie de protecţia poliţiei pentru a părăsi arena nevătămat. A urmat runda a 5-a, care a consfinţit eşecurile primelor două clasate, Juventus şi Milan. Sâmbătă au avut loc 3 meciuri, oaspeţii neizbutind să marcheze vreun gol.

■ La 24 noiembrie s-ar fi împlinit 11 ani de când Milan n-a mai pierdut în campionat, în "cetatea eternă", în faţa giallo-rossilor. A fost atunci 2-1, golurile gazdelor aparţinând lui Conti şi Cerezo. Acum însă oaspeţii, fără Savicevici (accidentat), Boban (suspendat) şi Marco Simone (bolnav), dar pentru prima dată în acest sezon cu Baresi, au fost pur şi simplu umiliţi, fiind conduşi după aproape un sfert de oră cu 2-0. Orgoliul oaspeţilor s-a izbit de portarul Sterchele (Maldini a avut totuşi o bară), după care Balbo a pecetluit scorul final. A fost meciul lui Totti (Fonseca a fost ţinut pe bancă), iar antrenorul Carlos Bianchi se dovedeşte a fi naşul "diavolilor", pe care i-a învins şi în Cupa Intercontinentală pe când se afla la timona lui Velez Sarsfield. A fost cea mai categorică victorie a romanilor în faţa rosso-nerilor în perioada postbelică!

■ Cu un super Djorkaeff, care aminteşte suporterilor de celebrul Sandro Mazzola, băieţii lui Hodgson au învins destul de uşor pe modesta Piacenza, care şi-a făcut simţită prezenţa doar spre finalul întâlnirii, când portarul Pagliuca a fost din nou inspirat. Meritul nerazzurrilor este totuşi că au jucat mai mult de o repriză în inferioritate numerică, după elimimarea lui Ince (cot în plină figură unui adversar). Acelaşi Djorkaeff şi-a permis luxul de-a rata şi un penalty, parat de excelentul Taibi (min. 35). Interesant este faptul că Branca a marcat primul gol "made in Italy" pentru Inter după 405 minute, timp în care toate realizările au aparţinut stranierilor (Sforza, Zanetti, Angloma şi Djorkaeff)!

■ Decepţie mare dar şi tensiune la Florenţa. Cu toate că pe gazon s-au aflat 5 golgeteri de clasă, Batistuta şi Oliveira, la gazde, respectiv Protti, Casiraghi şi Signori la romani, nu s-a marcat nici un gol. Ocazii au fost, "Bati" ratând chiar un penalty (min. 34), şutând vreo 2 metri peste poarta lui Marchegiani! Pe antrenorul Claudio Ranieri îl aşteaptă zile grele!

■ Dumincă fostul lider s-a deplasat la Vicenza, acolo unde după ce n-a pierdut în 7 jocuri (4 victorii, 3 remize), a capotat de două ori în acest an (2-1 a fost şi la 4 februarie, în returul campionatului trecut). Chiar dacă a avut 5 cornere în primele 10 minute, echipa lui Guidolin poate fi mulţumită de rezultat, bianco-neri zguduind din nou de două ori barele, fapt consemnat pentru a 4-a oară în cele 5 etape din această ediţie (!!). Mai mult, Padovano a ratat şi o situaţie de singur cu portarul. Aşadar, eşec datorat în primul rând ratărilor şi nu atât de mult absenţelor lui Peruzzi, Del Piero, Conte (toţi accidentaţi) şi Boksici (suspendat).

■ Mare entuziasm la Napoli după victoria din etapa trecută, în faţa Sampdoriei, obţinută tocmai în Liguria. Friulanii, care nu pierduseră nici un punct afară până acum, au smuls totuşi un egal, dar au jucat aproape 40 de minute în superioritate numerică. A 8-a remiză între cele două team-uri, pe stadio San Paolo.

■ Rămânerea antrenorului Galeone la timona Perugiei depindea de rezultatul jocului cu Atalanta, după cele 3 insuccese consecutive. Elevii săi au înţeles momentul dificil şi au obţinut o victorie meritată, golul lui Giunti fiind mult aplaudat, după o acţiune individuală de toată frumuseţea.

■ Chiar dacă a revenit spectaculos de la 0-1 şi a avut om în plus în ultimele 23 de minute, Reggiana lui Mircea Lucescu n-a putut să-şi treacă în palmares prima victorie din această ediţie. A fost prima confruntare dintre cele două echipe în Serie A, Verona impunându-se până acum la Reggio Emilio, în liga a doua, în '49 şi '75!

■ Pe un timp nefavorabil, ploaie şi vânt, Parma s-a impus în Sardinia, având cel mai periculos om în vedeta Enrico Chiesa, care a mai avut şi o bară, în repriza secundă. Slabă replica insularilor.

■ Unul dintre cele mai spectaculoase jocuri ale rundei a fost cel de la Bologna, unde după o primă repriză excelentă Sampdoria a înclinat steagul, asta şi datorită realizărilor de excepţie ale lui Fontolan şi Shalimov. Antrenorul gazdelor, Renzo Ulivieri, fost la gruparea genoveză în perioada '81 - '84 a înfruntat-o pentru prima dată de atunci pe Samp.

■ Arbitrii au fost din nou foarte darnici cu cartonaşele roşii, nu mai puţin de 9 jucători fiind eliminaţi.

SANDU USUSAN

L'EROE della giornata

FRANCESCO TOTTI

■ s-a născut la 27 septembrie 1976. la Roma

■ a debutat în prima ligă la 28 martie 1993, în partida cu Brescia, câştigată de Roma cu 2-0

■ totalizează 61 de meciuri în Serie A, marcând 11 goluri

■ este titular în formaţia under 21, cu care a şi câştigat titlul european, în cursul acestui an

GOLGETERII

5 goluri: **Weah** (Milan), **Otero** (Vicenza), **Inzaghi** (Atalanta)
4 goluri: **Balbo** (Roma)
3 goluri: **Bierhoff** (Udinese), **Luiso** (Piacenza), **Simone** (Milan), **Chiesa** (Parma), **Tovalieri** (Reggiana)

GOLURI, ELIMINĂRI, PENALTY-URI

■ După 5 etape s-au marcat 115 goluri, dictându-se 13 penalty-uri, două fiind ratate, acordându-se 21 de cartonaşe roşii.

CALCIO Serie A

1. INTER	5	3	2	0	6- 2	11	+2
2. ROMA	5	3	1	1	10- 6	10	+1
3. PARMA	5	3	1	1	8- 4	10	+4
4. BOLOGNA	5	3	1	1	8- 5	10	+1
5. JUVENTUS	5	3	1	1	7- 5	10	+4
6. MILAN	5	3	0	2	10- 7	9	+3
7. VICENZA	5	3	0	2	10- 7	9	0
8. UDINESE	5	2	2	1	6- 5	8	+2
9. NAPOLI	5	2	2	1	4- 5	8	-1
10. SAMPDORIA	5	2	0	3	7- 6	6	0
11. PERUGIA	5	2	0	3	5- 7	6	-3
12. FIORENTINA	5	1	2	2	6- 7	5	-4
13. LAZIO	5	1	2	2	3- 4	5	-1
14. PIACENZA	5	1	2	2	3- 6	5	-1
15. CAGLIARI	5	1	1	3	6- 7	4	-5
16. REGGIANA	5	0	3	2	6- 8	3	-6
17. ATALANTA	5	0	2	3	5-12	2	-4
18. VERONA	5	0	2	3	5-12	2	-4

Etapa viitoare:

Dumincă, 20 octombrie, ora 15.30: Bologna - Fiorentina; Juventus - Inter (ora 20.30); Lazio - Cagliari; Milan - Napoli; Parma - Perugia; Piacenza - Reggiana; Sampdoria - Atalanta; Udinese - Vicenza; Verona - Roma.

SERIE B

BARI - CHIEVO 2-2: Ripa (42), Ventola (62) - Garzya (3 - autogol), Cossato (67). A 3-a remiză externă a oaspeţilor; **CESENA - PESCARA 1-1:** Salvetti (81) - Sullo (55). În 11 prezenţe la Cesena oaspeţii au învins doar de două ori, în '79 şi '92; **CASTEL DI SANGRO - RAVENNA 0-2:** Zauli (21), Schwoch (75). Primele goluri încasate de gazde pe teren propriu şi primul eşec; **COSENZA - BRESCIA 1-1:** Marulla (57) - Neri (45). După meci suporterii au năvălit la vestiare, cerând demisia antrenorului Gianni De Biasi; **FOGGIA - VENEZIA 2-0:** Di Michele (12), Tedesco (55); **GENOA - LECCE 2-0:** Cavallo (13), Goossens (43). Primul eşec al liderului, în poarta gazdelor debutând ex-milanezul Ielpo, care s-a şi accidentat în mitanul secund; **LUCCHESE - REGGINA 2-0:** Manzo (54), Pacci (69); **PALERMO - EMPOLI 0-1:** Birindelli (56); **TORINO - SALÈRNITANA 1-0:** Longo (64). În min. 12 torinezul Scarchilli a ratat un penalty, oaspeţii câştigând ultima dată afară în mai '96, 2-1 la Perugia; **CREMONESE - PADOVA 0-0.** A fost a 13-a confruntare în Lombardia, oaspeţii impunându-se doar în februarie 1932!

CALCIO Serie B

1. LECCE	6	5	0	1	10- 4	15	+6
2. PESCARA	6	3	3	0	11- 5	12	+3
3. CHIEVO	6	3	3	0	8- 4	12	+3
4. PADOVA	6	3	2	1	8- 5	11	+2
5. RAVENNA	6	3	2	1	7- 4	11	+2
6. TORINO	6	3	2	1	8- 6	11	-1
7. EMPOLI	6	3	1	2	6- 4	10	+4
8. GENOA	6	2	3	1	8- 4	9	-3
9. LUCCHESE	6	2	3	1	6- 2	9	0
10. BARI	6	1	4	1	7- 6	7	-2
11. BRESCIA	6	1	4	1	5- 6	7	-2
12. FOGGIA	6	2	1	3	6- 9	7	-2
13. SALERNITANA	6	2	1	3	3- 6	7	-2
14. CESENA	6	1	3	2	7- 7	6	-3
15. PALERMO	6	1	3	2	4- 6	6	-3
16. C.DI SANGRO	6	2	0	4	3- 9	6	-3
17. COSENZA	6	1	2	3	4- 9	5	-4
18. CREMONESE	6	1	1	4	2- 6	4	-5
19. VENEZIA	6	0	2	4	4- 9	2	-4
20. REGGINA	6	0	2	4	6-12	2	-7

Etapa viitoare:

Duminică, 20 octombrie: Brescia - Torino; Empoli - Castel di Sangro; Foggia - Cosenza; Lecce - Chievo; Padova - Lucchese; Pescara - Cremonese; Ravenna - Bari; Reggina - Genoa; Salernitana - Cesena (sâmbătă, ora 20.30); Venezia - Palermo.

NOVITA'

● Interistul BENITO CARBONE, în vârstă de 25 de ani, 92 de jocuri în prima ligă, 10 goluri marcate, a semnat un contract pe 3 ani cu clubul englez Sheffield Wednesday. Suma transferului este de 7 miliarde de lire.

● Atacantul lui Padova CRISTIANO LUCARELLI, este curtat de mai multe cluburi din prima divizie, după isprava din ultima perioadă, când a marcat 9 goluri în 6 zile, câte 3 cu Moldova şi Georgia în echipa "under 21" a Italiei şi o altă triplă în partida de campionat cu Palermo.

● ANDREA SILENZI va reveni în Italia, probabil la Venezia, după aventura nefericită din Anglia, el izbutind doar 2 goluri în 20 de jocuri disputate în tricoul lui Nottingham Forest.

● Antrenorul lui Juventus, MARCELLO LIPPI, şi-a prelungit contractul cu bianco-neri cu încă un an. Reamintim că elegantul tehnician era legat de clubul torinez până în vara lui '97. Referitor la lot, conducerea lui Juve se află în tratative cu germanul ***Christian Ziege*** de la Bayern şi este dispusă să renunţe la serviciile francezului ***Zinedine Zidane***, a cărui evoluţii sunt considerate foarte modeste.

● Accidentări foarte serioase au suferit ANTONIO CONTE, de la Juventus, în partida Italia - Georgia şi JOSE CHAMOT de la Lazio, în jocul de sâmbătă, cu Fiorentina. Primul va lipsi cel puţin 3 - 4 luni, în timp ce argentinianul va fi indisponibil cam 60 de zile!

● În urma unui sondaj efectuat de ziariştii de la RAI 54, % din cei intervievaţi au fost de acord cu înlăturarea antrenorului ARRIGO SACCHI de la timona squadrei azzurra, şi doar 23 % s-au arătat mulţumiţi de serviciile acestuia. Cei mai mulţi, 24 %, sunt de părere că cel care ar trebui să urmeze la cârma naţionalei este CESARE MALDINI. Au mai obţinut voturi ***Dino Zoff*** (17%), ***Marcello Lippi*** (15%), ***Fabio Capello*** (14%) şi ***Giovanni Trapattoni*** (13%).

PE SCURT

● Antrenorul lui Atalanta, **Emiliano Mondonico**, a suferit a 100-a înfrângere ca tehnician în prima ligă.

● **Inter** a ajuns din nou pe primul loc al clasamentului după 5 ani, 8 luni şi 16 zile! Nerazzurri s-au aflat ultima dată în această postură la 27 ianuarie 1991, având 25 de puncte, cu unul mai mult decât Juventus.

● **AS Roma** a întrecut ultima dată la o asemenea diferenţă categorică pe Milan în anul 1933, scorul fiind atunci 4-0.

● Ultimul **0-0** între Fiorentina şi Lazio a fost consemnat în ianuarie 1980!

● **Gabriel Batistuta** a ratat al 4-lea penalty de la venirea în Italia, al doilea într-un joc cu Lazio.

● **Verona** a punctat ultima dată la Reggio- Emilia în 1975, învingând cu 1-0, cele două team-uri aflându-se în liga a II-a.

ANGLIA

NEWCASTLE LIDERĂ DUPĂ 7 LUNI

Alan Shearer, golgeterul lui EURO '96, a marcat unicul gol al victoriei "coțofenelor" lui Keegan în deplasare la Derby, Newcastle trecând astfel în fotoliul de lideră pentru prima oară din luna martie încoace.

La Baseball Ground, în fața a 17.500 spectatori, Shearer&Co. au obținut a 6-a victorie consecutivă în ligă: ***DERBY COUNTY - NEWCASTLE UTD. 0-1: Shearer (73).*** Fără francezul Ginola și năzdrăvanul Tino Asprilla, care a revenit în Anglia de la partida Columbia - Ecuador doar la ora meciului, trupa lui Keegan și-a impus stilul de joc, s-a apărat mai bine și a învins grație dreptului necruțător din voleu al lui Shearer, în urma centrării lungi de pe stânga a fundașului Beresford. Shearer, cel mai scump fotbalist din istorie, a marcat astfel al 6-lea său gol pentru Newcastle, după ce la mijlocul săptămânii trecute "dubla" sa contra Poloniei a adus Angliei 3 puncte iar lui cinstea de a intra printre cei mai prolifici 20 de jucători pentru reprezentativa Albionului. Golgeterul de 26 de ani a urcat la 13 goluri în 30 meciuri jucate pentru Anglia.

Newcastle a câștigat la Derby în formula: Srnicek - Watson, Albert, Peacock, Beresford - Gillespie, Batty, Beardsley, Lee - Ferdinand, Shearer, de cealaltă parte antrenorul "berbecilor" de la Derby lăudându-se cu performanța de a nu fi ales nici un portar printre cei 5 jucători de rezervă! În schmb la Derby a debutat veteranul fundaș irlandez Paul McGrath, adus de la Aston Villa.

"Tunarii" de la Arsenal au urcat pe locul 2 și se țin foarte aproape de noua lideră grație tot unei victorii afară: ***BLACKBURN ROVERS - ARSENAL 0-2***, antrenorul francez Arsene Wenger debutând astfel cu zâmbetul pe buze în fotbalul englez. De altfel ex-monegascul a trebuit să aștepte doar 2:34 minute până ce "dreptul" golgetrului ***Ian Wright*** l-a învins pe Flowers. Ex-campioana Blackburn este unicul team fără victorie după 9 etape!

Liverpool a cedat șefia după prima înfrângere suferită în acest sezon. La Old Trafford, în fața a 55.128 spectatori, dintre care 1.500 fani ai oaspeților, "dracii roșii" au rămas singura trupă fără înfrângere în această ediție: ***MANCHESTER UTD. - LIVERPOOL 1-0: Beckham (26),*** șut cu dreptul la firul ierbii, bară-gol, după o preluare superbă a achiziției norvegiene Solskjaer. Golul a fost cam tot ce-au oferit campionii, în rest dominând învinșii, care au avut peste 60% din joc posesia mingii. Dar degeaba. McManaman, în prima parte, și cehul Berger, în minutul 85, au ratat ocaziile meciului pentru Liverpool, care rămâne astfel fără victorie la Manchester din 1990, palmaresul pe această arenă fiindu-le clar defavorabil: 64 meciuri 30 23 11 108-59.

La acest meci de la Manchester, o reeditare a finalei Cupei Angliei din luna mai, a asistat și selecționerul Glenn Hoddle, care nu i-a putu urmări de la gazde pe Cole, grav accidentat, Giggs, galez gripat tocmai când a semnat un nou contract pe 5 ani cu MU, și fundașul Pallister, nerefăcut, iar de la oaspeți pe tânărul vârf Fowler, încă accidentat la gleznă. Au jucat, la MAN. Utd., Schmeichel - Neville, Johnsen, May, Irwin - Poborsky, Beckham, Butt, Cruyff - Cantona, Solskjaer, iar la Liverpool: James - McAteer, Scales, Matteo, Babb, Bjornebye - McManaman, M. Thomas, Barnes - Collymore, Berger. Și dacă faptul că Manchester s-a apropiat cu această victorie la 2 puncte de lideră nu constituie o surpriză, în schimb a 6-a victorie consecutivă în campionat a lui Wimbledon constituie marea surpriză plăcută a acestui sezon. "Trupa nebună", cum este poreclită gruparea din sudul Londrei, deși dispune de bani puțini și-și vinde toate stelele și deși are cea mai mică medie de spectatori din întreaga ligă (doar 13.246 în sezonul trecut), practică un fotbal curajos, de mare luptă, producând mai mereu rezultate-șoc. Sâmbătă, în etapa a 9-a, a fost ***WIMBLEDON - SHEFFIELD WEDN. 4-2: Ekoku (2), Earle (33), Leonhardsen (68), V. Jones (86) - Booth (3), Hyde (71).*** La 3-2, gazdele au avut totuși mari emoții, Hirst dispunând de un penalty. Ratare și astfel Wimbledon a învins din nou, căpitanul Vinny Jones stabilind scorul final cu un cap-glonț la cornerul lui Kimble, de unde se vede că durul galez, care în ianuarie va deveni star de cinema într-un film englez, s-a pus serios pe treabă. De altfel, atmosfera este excelentă la Wimbledon, antrenorul irlandez al echipei, Joe Kinnear, fiind desemnat managerul lunii septembrie.

Ruud Gullit&Co. au spălat rușinea ultimelor meciuri, câștigând la Filbert Street: ***LEICESTER - CHELSEA 1-3: Watts (42) - Vialli (48), Di Matteo (65), Hughes (78).*** Petrescu a reușit un voleu splendid în minutul 3, respins cu greu de portarul gazdelor, americanul Kasey Kellar, dar apoi gazdele și-au intrat în mână și au fost momente când cuplul de atacanți Ian Marshall - Emile Heskey l-a ridiculizat pe francezul Leboeuf, turnul defensivei lui Chelsea. Apoi Di Matteo a ochit transversala, Gullit l-a introdus pe Vialli în joc la pauză, italianul ras în cap a egalat în minutul 48, apoi i-a pus o pasă de gol perfectă ex-romanului Di Matteo și astfel "vulpile" au fost păcălite de Petrescu&Co.

În revenire de formă pare a fi și trupa lui Joe Royle: ***EVERTON - WESTHAM UTD. 2-1: Stuart (13), Speed (77) - Dicks (85 - penalty).*** Cosmopoliții londonezi și-au lărgit rândurile, Dumitrescu&Răducioiu având un nou coleg străin: portughezul Porfirio, internațional de tineret, atacant...

George Graham a obținut în sfârșit prima victorie la cârma "păunilor": ***LEEDS - NOTT'M FOREST 2-0: Rod Wallace (45, 80),*** dar învingătorii au evoluat slab. "Pădurarii" sunt însă într-atât de slabi încât nu se pot gândi decât la salvarea de la retrogradare.

În fine a mai răsărit soarele și la White Lane, dar cu prețul unei noi accidentări. Andy Sinton a declarat și el forfait dar danezul ***Alan Nielsen*** a marcat primul său gol pentru nord-londonezi și a fost ***TOTTENHAM - ASTON VILLA 1-0.***

În fine, în al 9-lea meci, disputat duminică între două echipe disperate după puncte și care marcaseră împreună în primele 8 etape doar 13 goluri, a fost ***COVENTRY - SOUTHAMPTON 1-1: Dublin (90) - Le Tissier (15).*** Meciul a fost frenetic, internaționalul Matt Le Tissier deschizând scorul cu un șut senzațional de la 27 de metri iar apoi gazdele presând nebunește. Șutul tânărului Noel Whelan a fost într-atât de violent încât portarul oaspeților, Neil Moss, a respins cu umărul, neavând timp să pareze cu palmele. Revenit după o accidentare la genunchi, Peter Ndlovu, tânărul și tehnicul internațional din Zimbabwe, a amânat egalarea, ratând cu poarta goală de la 6 metri. Dar a venit minutul 90, când căpitanul gazdelor, lunganul de culoare Dion Dublin, evoluând pentru Coventry în premieră în cariera sa în postura de rezervă, a înscris primul său gol în anul 1996 și astfel "azuriii" s-au ales măcar cu un punct... Au jucat, la Coventry, Ogrizovic - Borrows, Hall, Daish, Burrows - Telfer, Richardson, McAllister, Salako - Jess, Whelan, iar la "sfinții" de la Southampton, ***Neil Moss*** (eroul meciului, doar 21 ani) - Charlton, Neilson, Dryden, Lunderkvam - Magilton, Le Tissier, Heaney, Slater - Shipperley, Watson.

Urmează sâmbătă o etapă a 10-a cu 8 meciuri, plus marile derby-uri de duminică Newcastle - Man. Utd. și Livepool - Everton. Până atunci, aseară s-a jucat tradiționalul derby al nord-estului, ***Sunderland - Middlesbrough.***

MIHAI COMȘULEA

CARLING PREMIERSHIP

1. NEWCASTLE	9	7	0	2	15-10	21	+9
2. ARSENAL	9	6	2	1	19- 8	20	+8
3. LIVERPOOL	9	6	2	1	18- 7	20	+8
4. MAN. UTD.	9	5	4	0	19- 6	19	+4
5. WIMBLEDON	9	6	0	3	16- 9	18	+3
6. CHELSEA	9	4	4	1	14-11	16	+4
7. SHEFFIELD	9	4	1	4	11-15	13	+1
8. ASTON VILLA	9	3	3	3	11-10	12	0
9. EVERTON	9	3	3	3	10-11	12	-3
10. MIDDLESB.	8	3	2	3	14-13	11	-1
11. TOTTENHAM	9	3	2	4	7- 8	11	-4
12. LEICESTER	9	3	2	4	7-12	11	-4
13. DERBY CO.	9	2	4	3	8-11	10	-5
14. LEEDS	9	3	1	5	8-13	10	-5
15. SUNDERLAND	8	2	3	3	6- 6	9	-3
16. WEST HAM	9	2	2	5	8-14	8	-4
17. NOTTM. FOR.	9	1	4	4	9-16	7	-5
18. SOUTHAMPT.	9	1	3	5	11-13	6	-6
19. COVENTRY	9	1	3	5	4-14	6	-9
20. BLACKBURN	9	0	3	6	5-13	3	-12

GERMANIA

UN AMERICAN MARCHEAZĂ, UN AUSTRALIAN DEBUTEAZĂ

O etapă calmă, din care se detașează doar victoria Bayernului la Köln, un succes care încearcă să facă uitate ultimele contraperformanțe ale câștigătoarei Cupei UEFA. Evenimentul cel mai important al săptămânii s-a petrecut joi, când președintele lui MSV Duisburg, Dieter Fischdick a decedat la o conferință de presă în urma unui atac de cord.

FREIBURG - GLADBACH 1-0: Spanring (66). Eliminat: Rath (F - 21). Prima victorie a lui Freiburg pe teren propriu în fața lui Gladbach, o echipă care după ultimele patru deplasări are un golaveraj de 0-7. Cel mai bun om al gazdelor a fost portarul debutant Dietmar Hummel, apărătorul buturilor echipei de amatori, cei doi portari ai primei echipe (Schmadtke și Beneking) fiind indisponibili. Rath a fost eliminat pentru a 5-a oară în carieră. La Gladbach a debutat australianul Damiano Mori de la Adelaide, autorul celui mai rapid gol din istoria fotbalului.

TSV 1860 MÜNCHEN - ST. PAULI 4-2: Winkler (25), Borimirov (68), Cerny (74), Walker (76) - Scharping (64), Stanislawski (81). O primă repriză sub nivelul diviziei. Până acum, în întâlnirile directe au câștigat doar echipele gazdă. Pentru St. Pauli, a 5-a înfrângere în ultimele 7 etape, poate și datorită problemelor interne (relațiile între conducere - antrenori - jucători).

DORTMUND - DUISBURG 2-0: Tretschok (50), Kirovski (79). Eliminat: Westerbeek (Duisburg - 77). Victorie muncită pentru campioni, a 10-a consecutivă în fața lui Duisburg pe teren propriu (ultima victorie a alb-albaștrilor pe terenul actualilor campioni datează din 1972). În al doilea meci în ligă, primul gol pentru americanul Jovan Kirovski.

HAMBURG - BIELEFELD 2-2: Breitenreiter (6), Bäron (37) - Meissner (57), Breitkreuz (62, pen.) Eliminat: Gerber (B - 74). Primul punct câștigat de Bielefeld la Hamburg, după un meci bun al noii promovate care putea câștiga (ultima victorie externă a Arminiei a fost înregistrată în 1985, 3-1 la Dortmund).

ROSTOCK - STUTTGART 2-2: Akpoborie (75), Baumgart (90) - Bobic (25), Balakov (39). Hansa Rostock rămâne, alături de Schalke, singura echipă care nu a câștigat încă acasă. În plus, a și primit gol în fiecare meci jucat pe Ostseestadion. În schimb Stuttgart a rămas neînvinsă în deplasare. Fredi Bobic a marcat al 36-lea său gol în ligă (în 68 meciuri, o medie foarte bună).

KÖLN - BAYERN 2-4: Hauptmann (59), Polster (79, pen.) - Klinsmann (35, 68), Scholl (56, pen.), Witeczek (90). Victorie a Bayernului pe Müngersdorferstadion după 3 ani! Köln a câștigat doar una din ultimele 12 întâlniri cu bavarezii. În acest campionat Köln nu a reușit nici o victorie în meciurile în care a fost condusă. Evoluție mai modestă ca de obicei a românilor Munteanu și Vlădoiu.

BREMEN - SCHALKE 3-0: Herzog (35), Bode (59, 90). Eliminat Mulder (S - 73). Debut cu stângul pentru noul antrenor al lui Schalke, olandezul Huub Stevens (ex-Kerkrade), deși albaștrii câștigaseră ultimele 3 meciuri directe. Bremen a devenit singura echipă care a înscris cel puțin un gol în fiecare meci. Trio-ul Herzog - Bode - Labbadia a participat la 20 din cele 22 de goluri marcate de Bremen.

KARLSRUHE - LEVERKUSEN 1-1: Tarnat (4) - Feldhoff (74). În 26 de întâlniri, doar de 4 ori balanța a înclinat spre Karlsruhe (ultimele două jocuri directe acasă au fost pierdute de învingătorii Rapidului). Leverkusen nu a luat gol în deplasare după minutul 55, iar Karlsruhe n-a marcat pe teren propriu după minutul 67! După egalare Leverkusen putea învinge.

DÜSSELDORF - BOCHUM 2-2: Seeliger (17), Glavas (22, pen.) - Közle (51, 75). Eliminat: Stickroth (B-22). Revenire decisivă a celor din Bochum, conform tradiției (în ultimele 6 jocuri directe la Düsseldorf, oaspeții au câștigat de 3 ori). Până acum Fortuna n-a înscris mai mult de două goluri într-un meci.

Golgeteri: 9 goluri - Dundee (Karlsruhe); ***7 goluri*** - Kirsten (Leverkusen), Sergio (Leverkusen), Elber (Stuttgart), Akpoborie (Rostock), Bobic (Stuttgart); ***6 goluri*** - Labbadia (Bremen), Decheiver (Freiburg), Winkler (1860 München).

Etapa viitoare: vineri 18 octombrie: Bochum - 1860, Leverkusen - Stuttgart. Sâmbătă, 19 octombrie: St. Pauli - Freiburg, Gladbach - Rostock, Karlsruhe - Bremen, Schalke - Hamburg, Bielefeld - Köln, Duisburg - Düsseldorf. Duminică, 20 octombrie: Bayern - Dortmund (în direct pe Sat 1, de la ora 18).

■ MARIUS BREAZU

Bundesliga

1. STUTTGART	10	7	2	1	28-10	23	+8
2. BAYERN	10	7	2	1	20-11	23	+8
3. LEVERKUSEN	10	7	1	2	25-14	22	+7
4. DORTMUND	10	6	1	3	19-14	19	+4
5. KARLSRUHE	10	5	2	3	18-12	17	+2
6. BREMEN	10	5	1	4	22-13	16	+1
7. KOLN	10	5	1	4	15-14	16	+1
8. BOCHUM	10	4	4	2	14-14	16	+1
9. DUSSELDORF	10	4	2	4	8-15	14	-1
10. TSV 1860	10	4	1	5	17-18	13	-2
11. GLADBACH	10	3	2	5	10-11	11	-4
12. HAMBURG	10	3	2	5	15-18	11	-4
13. SCHALKE	10	2	4	4	9-16	10	-5
14. ROSTOCK	10	2	3	5	12-16	9	-6
15. FREIBURG	10	3	0	7	14-28	9	-6
16. DUISBURG	10	2	2	6	9-16	8	-7
17. ST. PAULI	10	2	2	6	13-23	8	-7
18. BIELEFELD	10	1	4	5	10-15	7	-8

SPANIA

LA ZARAGOZA S-AU CUMPĂRAT TOATE FLUIERELE DIN MAGAZINE

Doar două dintre formațiile care au evoluat pe teren propriu au reușit să câștige cele 3 puncte puse în joc! Performerele, dacă se poate spune așa, le-au avut însă ca adversare pe cele mai modeste echipe din Primera Division!

SOCIEDAD - EXTREMADURA 3-0: Craioveanu (8, 36), Javi Garcia (72). Prima reușită a lui Gică Craioveanu poate fi considerată și cea mai spectaculoasă din această etapă, olteanul șutând de la 30 de metri lateral dreapta în vinclu.

RAYO - HERCULES 2-1: Andreasevici (34), Guilherme (41) - Alfaro (9). Oaspeții au punctat după o "secetă" de 455 de minute, în timp ce toate cele 12 realizări de până acum ale lui Rayo aparțin stranierilor!!

Din trioul fruntaș, neînvins, doar băieții lui Capello au avut emoții. ***SANTANDER - REAL 2-2: Bestciastnih (70), Shurrer (80) - Suker (75 - penalty), Mijatovici (82).*** Rezultat oarecum surprinzător, mai ales că Realul s-a impus de 8 ori în ultimele 29 de jocuri disputate pe acest teren. La oaspeți a revenit ca titular și Redondo, iar Mijatovici pe lângă golul marcat s-a evidențiat și printr-un gest urât, scuipând un adversar!

OVIEDO - CORUÑA 0-1: Donato (89). Momentele cele mai interesante s-au petrecut în final, arbitrul refuzând două penalty-uri gazdelor (de altfel el a părăsit arena Carlos Tartiere sub protecția poliției), eliminându-l și pe Pablo Bento, de la Oviedo!

COMPOSTELA - FC BARCELONA 1-5: Ohen (74) - William (1 - autogol), Giovanni (16), Ronaldo (35, 46), Figo (64). Lecție de fotbal oferită de catalani și în special de Ronaldo (ajuns la 7 goluri marcate), care pe lângă cele două goluri (la primul a pornit de la centrul terenului, oprindu-se doar în poarta adversă) a fost și coautor la alte două! Gică Popescu a salvat un balon de pe linia porții.

De multe ori este mai greu să joci acasă. Ne-o demonstrează Sevilla și Zaragoza.

SEVILLA - VALENCIA 0-2: Fernando (16), Moya (73). Gazdele au ratat în prima repriză de 4 ori doar cu portarul Zubizarreta în față! După ce Moya (ex-Sevilla) a marcat al doilea gol a încrucișat palmele, cerându-și în acest fel scuze față de foștii săi suporteri. Și a fost aplaudat la scenă deschisă! Romario (Valencia) a întârziat 75 de minute la antrenament, fiind din nou exclus de antrenorul Luis Aragones, urmând să absenteze din echipă și în jocul de la Praga, din Cupa UEFA!

ZARAGOZA - ATH. BILBAO 1-1: Higuera (49) - Ciganda (16). Interesant modul în care fanii gazdelor au protestat împotriva arbitrajelor tendențioase de care a avut parte echipa din Zaragoza în ultima perioadă. Toți cei 15.000 prezenți pe stadion au avut câte un fluier și la apariția brigăzii de arbitri a început un adevărat concert, scandându-se și tradiționalul "fuera". Cu toate acestea însă Zaragoza n-a izbutit decât o remiză, ultimul succes pe terenul amic datând de la 12 mai! Bilbao a fost singura echipă care în această rundă n-a avut în componență nici un străin!

În celelalte jocuri au fost consemnate alte două victorii externe și două remize.

TENERIFE - VALLADOLID 1-3: Robaina (52) - Peternac (2), Fernando (72), Raul (89). Moment psihologic în min. 4, când Kodro, de la insulari, a ratat un penalty. Al doilea succes în deplasare pentru alb-violeți!

LOGROÑES - GIJON 0-2: Lediakov (32 -penalty), Oliete (72). O singură victorie pe teren propriu până acum pentru Logroñes, în 4 partide!

ATL. MADRID - BETIS 2-2: Juan Carlos (9), Simeone (13) - Alfonso (1), Sabas (85). Betis încă n-a pierdut afară, cu toate că a jucat în inferioritate numerică din min. 48 (eliminat Vidakovici). La madrileni au absentat Caminero, Kiko și Bejbl, iar golul egalizator al oaspeților a fost opera unui fost purtător al tricoului alb-roșu, Sabas.

ESPAÑOL - CELTA 0-0. De 10 ani trupa din Vigo n-a mai cunoscut înfrângerea pe stadionul Sarria.

În liga a II-a MALLORCA - EIBAR 1-1, golul gazdelor fiind marcat de Gâlcă și SALAMANCA - LEGAÑES 0-1, Stângă fiind eliminat în min. 67, iar antrenorul său, portughezul Joao Alvez, a demisionat.

■ GHIȚĂ OCHIȘOR

CLASAMENT

1. BARCELONA	7	5	2	0	21-11	17	+8
2. CORUNA	7	4	3	0	12- 4	15	+6
3. REAL	7	4	3	0	13- 6	15	+6
4. BETIS	7	4	2	1	13- 5	14	+5
5. SOCIEDAD	7	4	2	1	11- 5	14	+2
6. ATL. MADRID	7	3	2	2	11- 7	11	-1
7. VALLADOLID	7	3	2	2	9- 5	11	+2
8. SANTANDER	7	3	2	2	10-11	11	-1
9. GIJON	7	3	2	2	9-11	11	+2
10. TENERIFE	7	3	1	3	16- 8	10	-2
11. RAYO VALEC.	7	3	1	3	12- 8	10	-2
12. VALENCIA	7	3	1	3	10- 7	10	+1
13. LOGRONES	7	3	1	3	7- 9	10	-2
14. OVIEDO	7	3	0	4	10-11	9	-3
15. ESPANOL	7	2	2	3	11-10	8	-4
16. CELTA	7	2	2	3	6- 9	8	-1
17. BILBAO	7	2	2	3	9-14	8	-1
18. ZARAGOZA	7	1	4	2	10-13	7	-5
19. COMPOST.	7	2	1	4	7-18	7	-5
20. SEVILLA	7	1	1	5	3- 8	4	-8
21. ALICANTE	7	1	0	6	3-16	3	-6
22. EXTREMAD.	7	0	0	7	3-20	0	-9

DOUĂ GENERAȚII

CÂINII LATRĂ, CARAVANA TRECE...

de Miki Junea

Am să încep de această dată cu o digresiune care sper să nu vă plictisească. Dar ea este absolut necesară...

Ajunşi într-o situaţie care, de cele mai multe ori pare fără ieşire, începem să ne-ntrebăm de motivele care ne-au adus aici. Ei da, este vorba de ani şi ani pierduţi, de ani şi ani în care am dat înapoi, cu sentimentul că suntem singurii care am descoperit secretul succesului. Vorbe, vorbe, vorbe, iată stindardul sub care am fost obligaţi să defilăm, stindard care a maculat moral soarta câtorva generaţii. O idee despre care nu s-a spus nimic, este modelul de producţie asiatic, în care individul n-a fost încă inventat şi în care toată economia este în mâna birocraţiei... cum e şi la noi - toată lumea fură... deci, încă o dată, ca să fim clari: în acest mod de producţie, individul nu există - există numai birocraţie, guvern şi o masă de imbecili...

Şi totuşi ce vreau să spun?

Toată această stare de lucruri a creat conducătorul predestinat, conducătorul de profesie. Asta n-ar fi prea grav, în măsura în care el, conducătorul, şi-ar sincroniza paşii cu mersul vremii şi cu spiritul generaţiilor care se succed, vrând, nevrând. Chestiunea este inevitabilă. Din păcate, nu este deloc aşa. La noi, conducătorii au tendinţa de a se instala, dacă este posibil, pe viaţă într-un loc ce li se pare cuvenit lor şi numai lor indiferent de randamentul fizic şi , mai ales, mental de care dau dovadă. De fapt, ei sunt total încurajaţi în atitudinea lor de mentalitatea, de cele mai multe ori inexplicabilă a masei de care aminteam în preambulul acestor rânduri, mentalitate conform căreia schimbarea nu are nici un rost, "parcă găsim altul mai bun?" sau "pe cine să punem în loc?", ca şi cum în ţara asta s-au volatilizat toţi oamenii de valoare. Să recunoaştem, avem de-a face cu o... puturoşire, ăsta e cuvântul, n-am ce face, trebuie să-l pronunţ, a spiritului şi, dacă vreţi, a ideii de-a face totuşi ceva. Mai bun, mai viabil. În ultimă instanţă, de-a încerca...

Rămânând în domeniul fotbalului, trebuie să observăm că, la ora actuală, se confruntă două generaţii de conducători. Prima o ştie toată lumea, iar nouă ne este deja lehamite de ea. Cea de-a doua se manifestă deja prin nume ca Gino Iorgulescu, Marius Stan, Sorin Bagiu. Nume, cluburi şi echipe de fotbal care înseamnă ceva în Divizia Naţională.

Au început discret, pas cu pas, dar au fost mereu amintiţi cu plăcere la capitolul seriozitate, dorinţă şi chiar putinţă de-a face ceva, de-a schimba în bine faţa şi soarta echipelor de care se ocupă. Asta presupune ceva în plus. Anume, arta de a-ţi alege colaboratorii, echipa cu care să lucrezi, ştiinţa de-a-l aşeza pe fiecare în locul potrivit. Arta de-a căuta sponsorii şi nu a-i aştepta să vină ei la tine, de-a te integra într-un sistem de relaţii corect şi viabil, de-a porni zilnic la drum cu principiul dezvoltării pe termen lung al clubului de care te ocupi, şi în nici un caz de-a te preocupa doar meschinul ciubuc ce-ţi va intra în buzunar din prima tranzacţie a cutărui jucător. Mă rog, pentru unii, aceste idei sunt greu de pătruns, poate mai greu decât limba chineză, aceştia din urmă se mai chinuie să reziste, unii se ţin cu dinţii de fotolii, dar zilele le sunt numărate. Câtă diferenţă între numele de mai sus şi altele, precum Romeo Paşcu sau Viorel Hrebenciuc (!). Nu vreau să par preţios, dar iată că şi Jean Pădureanu a simţit ceva, poate anacronismul său şi al metodelor sale, poate inevitabilul sfârşit al unei generaţii care şi-a făcut norma, astfel încât s-a retras acolo de unde a plecat. În prima linie, "Nea Jean" nu mai are multe de spus. Ar fi desuet...

Cam asta e... Pe undeva pe-aici, foarte aproape, aceste rânduri ar trebui să dea de gândit...

TURNEUL LUI POLI ÎN UNGARIA

CÂND UN PREŞEDINTE NU SE MAI POATE IMPUNE, NU-I RĂMÂNE DECÂT SĂ DEMISIONEZE!

N-au trecut decât puţine zile de la conferinţa de presă din 4 octombrie, când dl. Viorel Boiţ încerca să ne convingă că actuala conducere a făcut tot posibilul pentru a crea o imagine cât mai favorabilă clubului. Că lucrurile nu stau tocmai aşa ne-am convins şi cu prilejul turneului din Ungaria, pe care l-a efectuat Poli săptămâna trecută. Să o luăm pe îndelete.

La turneul Poli '75, diriguitorii alb-violeţilor au contactat mai multe cluburi din străinătate: **Partizan Belgrad, Rapid Viena, BVSC Dreher.** După refuzul acestora, s-a luat legătura cu **Ujpest Dosza**, care a acceptat oferta. Budapestanii au venit, au jucat, au fost mulţumiţi de tratament şi i-au invitat pe timişoreni, printr-un fax, la un joc amical, pe data de 9 octombrie, în capitala Ungariei. În acel moment, mai marii de pe Bd. Regele Ferdinand s-au gândit să mai contacteze încă o echipă maghiară pentru un joc pe bază de reciprocitate, având în vedere că în România campionatul era întrerupt. Şi s-a apelat (ca şi altă dată) la prietenii de la Bekescsaba. Propunere acceptată pentru ziua de luni, 7 octombrie.

În ziua de 2 octombrie a sosit însă un fax la clubul Politehnica prin care Ujpest a cerut amânarea meciului pentru o dată care se va stabili ulterior, pe motiv că 8 jucători erau convocaţi în lotul naţional şi cel de tineret, în vederea partidelor cu Norvegia. În această situaţia, urma ca luni, la Bekescsaba, cu ajutorul preşedintelui **Laszlo Papp,** să se găsească un alt adversar, fie şi dintr-o ligă inferioară.

Plecarea în Ungaria a avut loc luni, cu un autocar impunător al firmei **Samex**. Meciul cu Bekescsaba s-a disputat la ora 15.00 şi s-a încheiat la egalitate, 1-1. Au marcat **Szabados (36)** respectiv **Velcea (50),** timişorenii aliniind formaţia: **Almăşan - Rotariu - Kovacs, Pelici, Trandu, Stoicov - Velcea, Barna, Călin, Contescu - Săvoiu.** Au mai jucat: **Ţurcaş, Mada, Ivan, Mogoşanu, Bota, Noje, Danciu.**

După joc, preşedintele gazdelor, dl. Papp, a declarat: ***"Facem tot ce se poate să găsim un adversar pentru miercuri, deoarece vrem să vă simţiţi bine în Ungaria".***

Zis şi făcut. Poli a plecat la Gyula, unde a fost cazată la un hotel luxos. Miercuri dimineaţă, la orele 9, dl. Papp s-a deplasat la Gyula, bucuros că a rezolvat problema: ***"Totul este OK. Veţi juca la Hajdunobaszlo, o frumoasă localitate balneo-climaterică".***

S-a primit şi aprobarea federaţiei maghiare, stabilindu-se chiar şi arbitrii, iar în ziarele locale a fost anunţat meciul. Poli ar fi trebuit să ajungă la locul cu pricina la ora 18. Dar, stupoare! După masa de prânz, la ora 13, la îmbarcarea în autocar, au apărut necazurile. Şoferul, invocând faptul că are probleme cu un cauciuc şi că nu are la dispoziţie o roată de rezervă, a sugerat că este mai bine ca echipa să vină acasă! Au fost anunţaţi telefonic cei de la Bekescsaba, care însă s-au oferit să pună la dispoziţia delegaţiei timişorene un autocar. Surprinzător, însă, jucătorii lui Poli au explodat de nemulţumire, invocând diferite motive: **"Vrem să-l vedem mâine pe Gică Popescu"; "Dacă pe noi ne-a refuzat Ujpest, de ce n-am putea refuza noi o echipă din liga a II-a?"; "Ce mai atâta, vrem să mergem acasă!".** Aceste cuvinte se puteau auzi în autocar. Replica antrenorului Dembrovschi: **"Nu vă mai înţeleg. Când sunteţi acasă, vreţi în străinătate. Când sunteţi în străinătate, vreţi acasă!".** Preşedintele Viorel Boiţ a încercat să spună şi el câte ceva, dar a fost repede "tăiat" de glasul "mulţimii", nerămânându-i decât replica: **"Îmi este ruşine faţă de gazdele noastre, dar nu am ce să fac cu băieţii".**

Când l-am anunţat la telefon pe dl. Papp de hotărârea delegaţiei studenţilor de a se întoarce acasă, mi-a răspuns cu o voce amărâtă: ***"V-aţi bătut joc de mine în stilul cel mai josnic. Am crezut că sunteţi oameni de cuvânt!".***

Şi astfel s-a încheiat escapada din Ungaria, care până la urmă a însemnat o nouă pată neagră în viaţa Politehnicii. La unele cluburi (serioase, evident), refuzul jucătorilor de-a disputa un meci, fie el şi amical, se pedepseşte aspru. Nu este însă cazul lui Poli, unde de o bună bucată de vreme nimeni nu este răspunzător de cele întâmplate.

Şi aşa s-a mai pierdut încă o relaţie externă, după tristul episod cu Steaua Roşie, când nici unul dintre conducători n-a catadicsit să se ocupe de oaspeţi. Şi se pune întrebarea: **"Cu cine va mai juca Poli în viitor, în Europa?".** Ne referim, desigur, la jocuri amicale, căci de oficiale nici nu poate fi vorba. Deocamdată. Până nu se schimbă CE(cine)VA...

ŞTEFAN MARTON

PAŞI SPRE FRANŢA

La mijlocul săptămânii trecute s-au mai consumat încă 17 jocuri din calendarul european al calificărilor pentru turneul final al C.M. Franţa '98. Iată rezultatele înregistrate.

Gr.1: **Danemarca -Grecia 2-1; Bosnia-Herţegovina - Croaţia 1-4;** Gr.2: **Anglia - Polonia 2-1; Italia - Georgia 1-0;** Gr.3: **Norvegia - Ungaria 3-0;** Gr.4: **Estonia - Scoţia 0-3 (neprezentare!); Suedia - Austria 0-1; Bielorusia - Letonia 1-1;** Gr.5: **Luxemburg - Bulgaria 1-2; Israel - Rusia 1-1**; Gr.6: **Cehia - Spania 0-0;** Gr.7: **San Marino - Belgia 0-3;** Gr.8: **Islanda - România 0-4; Irlanda - Macedonia 3-0; Lituania - Liechtenstein 2-1.** În clasament: Irlanda 6p - 2j (8-0); 2. România 6p - 2j (7-0); 3. Lituania 6p - 3j (4-4); 4. Macedonia 4p - 3j (4-4); 5. Islanda 1p - 3j (1-7); 6. Liechtenstein 0p - 3j (0-11); Gr.9: **Albania - Portugalia 0-3; Armenia - Germania 1-5**

UNGARIA

GÂSCANII NU LASĂ NICI O ŞANSĂ ADVERSARILOR!

Miercurea trecută naționala Ungariei a fost la doar 6 minute de o remiză la Oslo, spre disperarea celor 22.500 de spectatori. Speranțele oaspeților au fost însă năruite de Rekdal, autorul unei triple, în minutele 84, 87 și 90. Foarte bună prestația stoperului Banfi și a portarului Safar, care au anihilat cu brio zecile de centrări ale nordicilor. Revenind la campionat trebuie să remarcăm cele 3 victorii externe, două la 3 goluri diferentă.

SIOFOK - MTK 0-3: Illes (26, 88), Zsivotzky (59). "Gâscanii" n-au lăsat nici o speranță echipei promovate, zbutind al 10-lea succes consecutiv.

DEBRECEN - BVSC BUDAPESTA 1-4: T. Sandor (60) - Egressi (35), Erös (37), Bondarenko (42), Bükszegi (78). Mare dezamăgire pentru cei peste 10.000 de fani care au luat parte la acest derby feroviar. Excelentă evoluția portarului oapeților, Vegh, ex-internațional, întors după un periplu în Israel. Să mai subliniem faptul că golgeterul lui BVSC și al actualei ediții (10 reușite), Tamas Sandor, a disputat meciul 100 în prima divizie, punctând până acum de 53 de ori!

KISPEST - BEKESCSABA 0-1: Kulcsar (45). Au asistat doar 2.000 de spectatori la un joc destul de slăbuț, dominat de budapestani, dar prestația libero-ului lui Bekescsaba, Răducu, a fost la înălțime, acestuia revenindu-i și cei 50.000 de forinți, acordați celui mai bun jucător al meciului televizat. Unicul gol a fost opera românului Kulcsar, care a pus "latul" la o centrare excelentă a lui Ulici. A fost singurul șut pe poartă al vizitatorilor!

Mai mult de un sfert din golurile marcate în această etapă au fost văzute la întâlnirea **III KERULET - CSEPEL 5-3: Szeitl (50), Krecsko (57), Lendvai (63, 85), Gyura (88) - Keresztury (7), Baranyi (10), Varga (68)**. Când oaspeții conduceau după 10 minute cu 2-0 se credea că ei vor obține în sfârșit prima victorie din acest campionat. Nou promovata a revenit însă în forță, ratând și un penalty prin Szabo, în min. 42. În ultimele 18 minute Csepel a jucat în 10, Bereczki fiind eliminat.

Gazdele s-au impus în alte două meciuri la limită. **ZALAEGERSZEG - VAC 1-0: Sebök (46).** Asta în pofida faptului că arbitrul Sandor Puhl l-a poftit la vestiare pe Nikos, de la "Zala", în min. 63. Au asistat peste 6.000 de spectatori.

FERENCVAROS - VASAS 1-0: Niicenko (86). A 5-a victorie consecutivă a alb-albaștrilor, portarul lui Vasas, Safar, limitând proporțiile scorului. Cei 8.000 de spectatori n-au plecat prea încântați de la stadion.

GYÖR - FC STADLER 2-0: Csato (77), Zahoran (85). Mult mai greu decât arată scorul.

Și unica remiză: **PECS - FEHERVAR VIDEOTON 1-1: Pest (38) - Petö (68).**

Partida **UJPEST - HALADAS** s-a disputat aseară, după încheierea ediției.

ŞTEFAN MARTON

N.B.1

1. MTK BUDAP.	10	10	0	0	31- 6	30	+15
2. FERENCVAR.	10	8	1	1	20-10	25	+10
3. UJPEST	9	7	1	1	23- 7	22	+7
4. VASAS	10	6	2	2	14- 7	20	+8
5. DEBRECEN	10	6	1	3	23-14	19	+4
6. GYOR	10	5	2	3	10-12	17	+2
7. HALADAS	9	4	2	3	14- 8	14	+2
8. BVSC BUDAP.	10	4	2	4	15-12	14	+2
9. KISPEST	10	4	2	4	16-15	14	-4
10. VIDEOTON	10	3	4	3	12-10	13	+1
11. ZALAEG.	10	4	1	5	12-17	13	-5
12. BEKESCSABA	10	3	3	4	13-13	12	-3
13. KERULET	10	3	2	5	16-23	11	-4
14. VAC SAMS.	10	2	1	7	12-19	7	-8
15. CSEPEL	10	0	5	5	10-20	5	-10
16. STADLER	10	1	2	7	4-17	5	-10
17. PECS	10	1	2	7	7-24	5	-10
18. SIOFOK	10	1	1	8	3-21	4	-14

FRANTA

Etapa a 12-a: Bastia - Monaco 0-0, Nice - Montpellier 1-1, Lille - Nantes 3-3, Bordeaux - Nancy 0-1, Marseille - Caen 0-1, Strasbourg - Guingamp 2-1, Le Havre - Lyon 4-1, Metz - Paris SG 0-1, Auxerre - Lens 1-0, Rennes - Cannes 3-0.

CLASAMENT

1. PARIS S.G.	12	8	4	0	18- 3	28	+13
2. AUXERRE	12	5	6	1	12- 5	21	+3
3. MONACO	12	5	5	2	18-10	20	+5
4. BASTIA	12	5	5	2	17-12	20	-1
5. STRASB.	12	6	1	5	15-16	19	-2
6. BORDEAUX	12	4	6	2	11- 6	18	-3
7. METZ	12	4	6	2	12- 9	18	0
8. RENNES	12	5	3	4	18-16	18	0
9. LYON	12	4	5	3	15-14	17	+2
10. LILLE	12	4	5	3	15-18	17	-4
11. MARSEILLE	12	4	4	4	13-12	16	-5
12. GUINGAMP	12	4	4	4	11-11	16	-2
13. CANNES	12	4	4	4	9-12	16	+1
14. LENS	12	4	3	5	12-17	15	0
15. LE HAVRE	12	3	3	6	12-14	12	-6
16. MONTPELL.	12	2	6	4	11-15	12	-3
17. NANTES	12	1	6	5	20-20	9	-9
18. NICE	12	2	3	7	10-22	9	-12
19. CAEN	12	1	5	6	6-15	8	-10
20. NANCY	12	1	4	7	7-15	7	-11

OLANDA

Etapa a 9-a: Eindhoven - Enschede 2-0, Sittard - Graafschap 0-3, Alkmaar - Sparta Rotterdam 1-2, Arnheim - Kerkrade 1-2, Nijmegen - Heerenven 1-1, Waalwijk - Volendam 0-0, Breda - Utrecht 3-3, Feyenoord - Groningen 3-1, Ajax - Tilburg 3-0.

Etapa a 10-a: Sittard - Eindhoven 1-1, Waalwijk - Feyenoord 1-1, Kerkrade - Alkamaar 0-2, Breda - Enschede 1-2, Tilburg - Groningen 3-1, Heerenven - Sparta Rott. 0-0, Volendam - Nijmegen 1-0, Graafschap - Arnheim 2-1, Utrecht - Ajax 1-1.

CLASAMENT

1. FEYEN.	10	7	2	1	20- 9	23	+11
2. EINDHOV.	10	6	3	1	26- 8	21	+6
3. GRAAFSCH.	10	5	3	2	19-11	18	+3
4. ENSCHEDE	10	5	3	2	12- 9	18	+6
5. KERKRADE	10	4	4	2	11- 7	16	+1
6. ARNHEIM	10	4	3	3	13-10	15	0
7. HEERENV.	10	3	5	2	17-12	14	-1
8. AJAX	10	3	5	2	8- 7	14	-1
9. BREDA	10	4	2	4	10-14	14	-4
10. SP. ROTT.	10	3	4	3	8- 8	13	-2
11. SITTARD	10	3	3	4	8-14	12	-6
12. ALKMAAR	10	3	1	6	8-10	10	-5
13. NIJMEGEN	10	2	4	4	10-15	10	-2
14. VOLENDAM	10	2	4	4	9-16	10	-5
15. UTRECHT	10	1	6	3	14-16	9	-6
16.-WAALWIJK	10	2	3	5	11-17	9	-6
17. TILBURG	10	2	2	6	11-19	8	-7
18. GRONING.	10	1	3	6	9-22	6	-12

BELGIA

Etapa a 10-a: Genk - Mouscron 0-0, Standard Liege - Lommel 3-1, Molenbeek - Alost 2-0, Ekeren - Charleroi 1-0, La Gantoise - Lokeren 1-2, Lierse - Cercle Bruges 4-2, St. Trond - Anderlecht 4-0, FC Bruges - Malines 2-0, Harelbeke - Anvers 2-1.

CLASAMENT

1. STD LIEGE	10	8	0	2	19-11	24	+9
2. FC BRUGES	10	6	3	1	21- 9	21	+6
3. MOUSCRON	10	5	4	1	19- 9	19	+4
4. ANDERL.	10	4	5	1	17- 8	17	+2
5. LIERSE	10	3	6	1	15- 9	15	0
6. GANTOISE	10	4	2	4	18-19	14	-1
7. CHARLEROI	10	4	1	5	16-14	13	-2
8. MOLENB.	10	3	4	3	10-11	13	-2
9. LOMMEL	10	3	4	3	15-18	13	-2
10. ANVERS	9	4	1	4	13-17	13	+1
11. LOKEREN	9	3	3	3	13-10	12	-3
12. GENK	10	2	6	2	9-10	12	-3
13. HARELBEKE	10	3	3	4	11-13	12	-3
14. EKEREN	10	3	2	5	9-13	11	-4
15. ST. TROND	10	3	2	5	16-25	11	-4
16. ALOST	10	2	4	4	12-15	10	-5
17. MALINES	10	0	5	5	10-18	5	-10
18. CERCLE BR.	10	0	3	7	10-24	3	-12

PORTUGALIA

Etapa a 6-a: Espinho - Maritimo 1-0, Boavista - Leca 0-0, Amadora - Guimaraes 2-0, Sporting Lis. - FC Porto 0-0, Farense - Rio Ave 2-1, Setubal - Belenenses 2-0, Leiria - Gil Vicente 2-0, Chaves - Braga 5-2, Salgueiros - Benfica 0-1. Restanţa Benfica - Chaves 3-0.

CLASAMENT

1. BENFICA	6	5	1	0	15- 2	16	+7
2. FC PORTO	6	4	2	0	9- 2	14	+5
3. SP. LIS.	6	4	1	1	11- 5	13	+4
4. ESPINHO	6	4	1	1	8- 3	13	+4
5. FARENSE	6	4	1	1	7- 3	13	+4
6. BRAGA	6	3	2	1	12- 9	11	+2
7. SETUBAL	6	2	3	1	10- 8	9	0
8. BOAVISTA	6	2	2	2	8- 8	8	-1
9. AMADORA	6	2	2	2	3- 3	8	-1
10. CHAVES	6	2	2	2	9-10	8	-1
11. LECA	6	2	1	3	6- 4	7	-2
12. GUIMAR.	6	2	1	3	8-10	7	-2
13. MARITIMO	6	1	3	2	7- 9	6	-3
14. SALGUEIR.	6	1	2	3	4- 7	5	-4
15. BELENENS.	6	1	1	4	6-12	4	-5
16. LEIRIA	6	1	0	5	2-12	3	-6
17. RIO AVE	6	0	2	4	5-12	2	-7
18. GIL VIC.	6	0	1	5	4-15	1	-8

Nu vă emoţionaţi degeaba P. 3

BOIŢ NU ŞI-A DAT DEMISIA

Se zâmbeşte la Gara Mare P. 5

FOALE ÎL IUBEŞTE PE SAVICEVICI

BEBE MITU

Pag. 7

învinge pe... Hajduk Split

FOTBAL vest

Anul VI Nr. 41 (244) ● 22-28 Oct. '96
Apare marţi ● 12 pagini ● 800 lei

■ MAGNET ■ MAGNET ■ MAGNET ■ MAGNET ■

SE PLĂTESC POLIŢE ÎN GOVÂNDARI... DOI MINERI DE (NE)ONOARE...

pag.4

VOCEA PORUMBELULUI FIXIST

(nu mai iese "voce" fără Boiţ)

Aşa e, vorba lui Costică Rădulescu, aţi sesizat bine ce scrie în "banda" ziarului. Boiţ **NU** şi-a dat demisia! Eu, dacă scriau ziarele de mine ce scriu de Boiţ, nu numai că-mi dădeam demisia, dar plecam şi din Timişoara. Numai că Boiţ n-o să şi-o dea! Vorba unui pretenar de-al meu: ***"Dacă-şi dă demisia, unde să plece?"*** Am stat, m-am gândit şi i-am dat dreptate! Să rămână lector la "Politehnică"? Pe un salar **muncit** de 3-4 sute de mii? Aiurea! Păi o necăjită de primă la victorie acasă la Poli e cât 3 salarii de lector! Să se apuce din nou de meseria (în care, pe bune, a fost cel mai tare) de preparator fizic? Aiurea! Meseria dlui. Boiţ e de preşedinte de club de fotbal, deşi pe diploma lui de absolvire a facultăţii de educaţie fizică scrie specialitatea atletism! Aşa că, gheara-n fotoliu, ce contează că stadionu-i gol! Doar, în România, fotbalul se joacă pentru preşedinţi! Cu toate acestea, prefectul judeţului Timiş şi primarul Timişoarei au hotărât să o ajute pe Poli. Se vorbeşte de cointeresarea a mai multor sponsori! La prima vedere e îmbucurător! Dar... nu e bine, nu e bine. În acest fel nu e Poli cea ajutată ci... Boiţ! Boiţ şi ai lui. Cei din statutul de constituire al clubului. Normal ar fi ca în cazul că se găsesc sponsori (uite că se găsesc, numa' Boiţ nu i-a găsit!) statutul clubului să se schimbe şi cei care dau bani să aibe acces la conducere. În situaţia actuală e imposibil. După statutul actual, sponsorul ar trebui să vină cu valiza cu bani la uşa clubului, să i-o predea lui Ghiţă Codreanu sau lui Pedro şi să citească din ziare ce mai e nou la Poli! Aştept să văd cine-i fraieru'?! Deci singura soluţie ar fi să se schimbe statutul! Asta ar însemna să se schimbe... Boiţ! Şi tocmai asta n-o cred!! Pentru că, aşa cum v-am ciripit, n-are un' să plece. Nici el, nici ceilalţi care s-au constituit ca şi club pe munca de 70 de ani a altora. De la femeia de servici, până la preşedinte! Că doar tranziţia în România nu se face prin şomaj. La noi nu e omul potrivit la locul potrivit ci preşedintele potrivit la locul din clasament potrivit. Şi cum omul sfinţeşte locul, s-ar putea ca Boţ să sfinţească o... retrogradare. Dă Doamne să bată Poli la Cluj! Că altfel e grav! Ce grav, e tragic! Nu ştiu ce se mai poate întâmpla? Ştiu un singur lucru: Boiţ **NU** îşi va da demisia! Nu îşi va da demisia nici dacă Poli pierde (Doamne fereşte!) toate meciurile din campionat! Nu şi-o va da şi va umbla cu fruntea sus prin Timişoara!

ION GOLUMBU

IOAN CARŢIŞ

pag.2

"Cel mai sigur început pentru Poli ar fi o societate pe acţiuni"

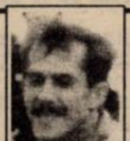

NICĂ VECHE

pag.5

"Nu m-au vrut Vlaicu şi Băban"

DAN BOLOŞ

pag.9

"Îmi sare cam repede muştarul!"

radio Vest
88.7 MHz
STEREO

Un punct cardinal pentru un profit colosal

TIMIŞOARA
Bd. Mihai Viteazu nr. 1 bis
TEL. 056-194.816; 194.818
FAX: 056 - 194.823

ROENTGEN DN

DINAMO - FC NAŢIONAL 0-1: *Ciubotariu (58).* În min. 72 Lupu a ratat un penalty. Din 1994 Dinamo n-a mai trecut de bancari în Ștefan cel Mare. Oaspeții sunt, alături de Oțelul Galați, singurele echipe care au înscris în fiecare meci jucat în deplasare.

FC ARGEȘ - FC CHINDIA 2-1: *Mogoșanu (73), Ceaușu (79) - Aliuță (14).* Schumacher (Argeș) a ratat un 11 metri în minutul 81. Victorie greu obținută de gazde în fața unei echipe ambițioase, dar care a adus puncte din deplasare doar atunci când a marcat mai mult de un gol.

UNIV. CRAIOVA - "U" CLUJ 4-1: *Luțu (15), Ganea (19, 35, 54) - M. Stan (27).* Eliminați Trușcă (68) și Mariș (70), ambii "U" Cluj. Primul hat-trick al carierei lui Ioan Ganea. Primul gol primit de clujeni a fost cel de-al 2.000-lea încasat de șepcile roșii în prima divizie.

SPORTUL STUD. - CEAHLĂUL 1-2: *Diniță (20) - M. Ionescu (35), Axinia II (50).* Mihài Ionescu a marcat în cel de-al 100-lea său joc în D.N. În cele 4 meciuri directe jucate în Regie, cele două echipe și-au împărțit victoriile, Ceahlăul învingând cu același scor și în ediția 1994-1995.

GLORIA BISTRIȚA - RAPID 0-2: *Butoiu (43), Bundea (51).* După 13 meciuri directe golaverajul este egal, 20-20. Totuși, din 7 meciuri la Bistrița, Rapidul a câștigat nu mai puțin de 4.

PETROLUL - AS BACĂU 2-0: *Răchită (27), Toader (82).* Prima victorie din campionat pentru găzari. Cu 4 goluri marcate până acum, liberoul Petrolului, Valeriu Răchită este golgeterul echipei sale!

FC BRAȘOV - FARUL 3-1: *Balint (30, 69), Strizu (90) - Anghel (54).* După 3 jocuri pe teren propriu în care nu au cunoscut succesul, brașovenii reușesc a doua victorie din campionat. Prima, contra lui Poli, în etapa a doua.

JIUL - STEAUA 0-2: *S. Ilie (44), Ciocoiu (89).* Prima înfrângere a Jiului acasă în acest sezon. Steaua nu mai câștigase sub Parâng din 20 aprilie 1985, când a fost 3-2. E drept că ultima victorie a Jiului în fața campionilor s-a înregistrat în campionatul 1982-83, scor 2-1. Golgeterul Stelei, Sabin Ilie a înscris în 6 din ultimele 7 etape disputate.

ETAPA VIITOARE

Et. 11 - 25-26 sept.

FC Național - Univ. Craiova; FC Chindia - Dinamo; Steaua - FC Argeș; "U" Cluj - POLI; AS Bacău - Sp. Stud.; Ceahlăul - Jiul; FC Brașov - Oțelul; Farul - Gloria B-ța; Rapid - Petrolul.

Clasamentul golgeterilor

9 goluri: S. Ilie (Steaua)
6 goluri: Rotariu (Poli), Strizu (FC Brașov)
5 goluri: Săvoiu (Poli), Târțău (Rapid), B. Andone (Sportul Stud.), V. Ion (Oțelul), Ungur (Univ. Craiova), Scânteie (AS Bacău), M. Ionescu (Ceahlăul)

ETAPA PE COMPUTER

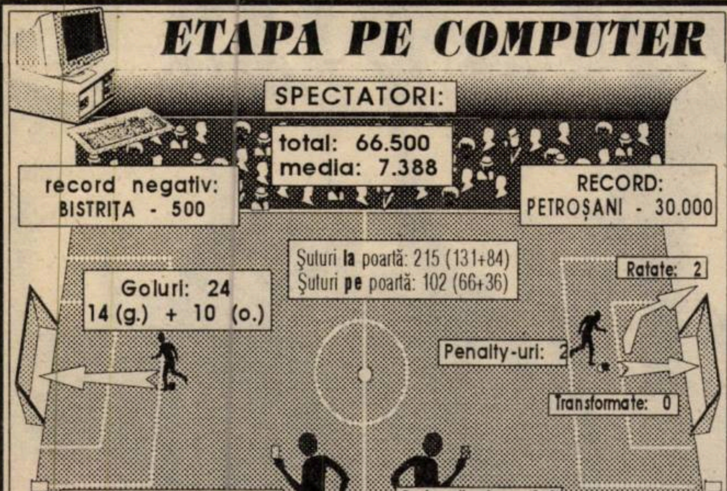

DIALOGURI INERENTE

IOAN CARȚIȘ

Rectorul Universității "Politehnica"

"Cel mai sigur nou început pentru Poli ar fi societatea pe acţiuni!"

REP: **Dle rector, nu v-am mai zărit de multă vreme în tribună, la jocurile lui Poli. Aţi renunţat să mai veniţi la fotbal?**

I.C.: Este real ce ați sesizat. Am avut o mare, mare dezamăgire în ultimii ani, vizavi de ce mi-a oferit fotbalul. Nu ascund că, elev fiind, am jucat fotbal, am ajuns la un moment dat chiar în lotul mare al Științei. Când am absolvit facultatea, am fost determinat de marii mei dascăli să intru în conducerea clubului, evident, la început, cu atribuții periferice...

REP: **Şi ce v-a făcut fotbalul de v-aţi supărat?**

I.C.: M-am supărat nu pe fotbal în general, ci pe modul în care am fost excomunicat, debarcat, de propria grupare, FC Politehnica. Acest fapt m-a durut extraordinar.

REP: **Dvs. spuneţi că aţi fost exclus din conducerea clubului; de fapt a fost exclusă Universitatea "Politehnica"! Cam acest subiect aş dori să-l discutăm. Deci, cum a fost posibil ca o instituţie de prestigiu cum a fost şi este "Şcoala Politehnică" să piardă un club pe care l-a înfiinţat şi care i-a aparţinut peste 70 de ani? Şi mă refer în primul rând la echipa de fotbal, care a fost un simbol al instituţiei, o emblemă sau, dacă vreţi, vorba profesorului Jackie Ionescu, a şaptea facultate a Politehnicii...**

I.C.: Printr-o hotărâre de guvern, inițiată de fapt de Ministerul Învățământului, la începutul anului '93, s-a decis ca unele cluburi universitare să depindă direct de minister, altfel spus, să treacă în patrimoniul ministerului. Din acel moment, instituția Universitatea "Politehnica" și clubul de fotbal au fost puse pe același palier...

REP: **E vorba de H.G. 812/6.1.1993, privind organizarea şi funcţionarea Ministerului Învăţământului, având ca anexă lista institutelor de învăţământ subordonate şi, în paralel, a cluburilor sportive. Ce a urmat?**

I.C.: Administrația, partea salariată a clubului de atunci, a luat o decizie prin care să se constituie într-o unitate total independentă, care n-a mai recunoscut autoritatea instituției care a patronat clubul peste 70 de ani.

REP: **Şi vi se pare normal ca o mână de oameni veniţi de doi-trei ani la club să se constituie ca societate pe un patrimoniu creat de atâtea generaţii, un patrimoniu care evident nu le aparţinea?**

I.C.: Și conjunctural acest proces a fost favorizat. S-a luat ca model clubul Dinamo, care anterior se desprinsese de Ministerul de Interne. Că apoi Dinamo, după "gestiunea Ianul", a revenit, e altă poveste. Faptul că și clubul nou Politehnica ne-a fost luat de minister și arondat, într-un fel, Universității de vest, a fost un alt factor favorizant.

REP: **Cum s-a procedat?**

I.C.: În momentul desprinderii, eram președintele Consiliului de Administrație. S-a ținut atunci o ședință la... Primărie, deci nici măcar pe "teritoriul" Politehncii, despre care nici n-am fost anunțat. Am aflat apoi de la un ziarist! S-a procedat la realegeri, noi, profesorii din Consiliul de administrație, fiind "aruncați peste bord". Iar Poli a intrat pe făgașul pe care-l cunoașteți. Faptul că am fost eliberat din funcție a constituit întrucâtva o ușurare, dar maniera n-am considerat-o fair-play.

REP: **Ce înseamnă pentru FC Poli faptul că, legal vorbind, depinde de Ministerul Învăţământului?**

I.C.: Chiar săptămâna trecută am avut o discuție la minister cu inspectorul general pe probleme de sport și l-am întrebat ce face cu fotbalul. Îl lasă, în aceste momente grele, chiar așa, în "umbră"? Nu poate fi susținut deloc? Mi s-a spus că fotbalul se autosusține, se autogestionează, așa că nu au cum să se amestece. Nu mi se pare corect. Atunci când a luat clubul, ministerul nu a întrebat pe nimeni, iar acum îl lasă de izbeliște. Ar trebui să-i definească foarte clar apartenența, pentru ca alții, dornici, să se poată implica.

REP: **Aţi participat la cunoscuta, deja, şedinţă de la Primărie, acum două săptămâni, în legătură cu Poli...**

I.C.: A fost o ședință inițiată de prefect și de primar. Am ezitat chiar să mă duc. Acolo am întrebat în ce calitate sunt chemat eu *acum* să decid asupra situației fotbalului și destinului clubului? Am cerut să se intervină pentru a se defini clar în al cui patrimoniu este echipa.

REP: **Exact asta şi voiam să vă întreb. Hotărârea Guvernamentală 812 nu poate fi atacată? Fie şi în instanţă...**

I.C.: Acum se lucrează la minister la o propunere pentru o altă Hotărâre de Guvern în legătură cu reorganizarea sportului universitar.

REP: **Şi fotbalul profesionist va intra sub incidenţa acestei hotărâri?**

I.C.: Oricum, câtă vreme sunt grupări sportive, chiar de fotbal, care poartă nume ca "Universitatea", "Politehnica" etc, trebuie să se croiască și pentru ele ceva.

REP: **Bine, şi dacă Poli îşi schimbă numele în FC Timişoara, să spunem, cei 75 de ani de istorie se şterg cu buretele, aşa, pur şi simplu?**

I.C.: Sunt mai multe aspecte în afara istoriei! FC Poli, atunci când s-a constituit ca societate, în '93, a beneficiat de un loc în prima ligă, de un fond de jucători...

REP: **Aici este viciul! Mai sunt o stemă, nişte culori, un palmares, un prestigiu, o piramidă clădită timp de decenii! De aceea, nu mi se pare normal ca să vină o mână de oameni şi să se constituie, fără să dea nimic, în proprietari a tot ceea ce a însemnat şi înseamnă Poli! Să facă tot ceea ce le trece prin cap fără ca nimeni să-i tragă de urechi.**

I.C.: În '93, când echipa s-a rupt de Universitatea "Politehnica", nimeni nu s-a sesizat. Acum, la greu, se caută cine poate redresa situația! Până nu se definește clar apartenența clubului, nimeni nu se va implica. Primăria văd că a demarat ceva, eu îl voi căuta pe dl. ministru să-i supunem, din nou, în atenție fotbalul.

REP: **La ultima conferinţă de presă, dl. Boiţ a declarat că în momentul când va considera că nu mai poate conduce clubul, îl va preda Universităţii "Politehnica"... Deşi această afirmaţie mi se pare o copilărie, ce părere aveţi?**

I.C.: Fotbalul de mare performanță presupune un buget foarte mare. Instituția noastră nu poate în nici un caz să finanțeze unilateral o echipă de fotbal profesionistă...

REP: **Şi atunci care ar fi cea mai viabilă schemă de organizare la Poli?**

I.C.: O societate pe acțiuni! Universitatea "Politehnica" ar participa cu valoarea patrimoniului, marcă etc. Primăria ar putea veni cu stadionul. La aceasta s-ar putea adăuga una, două, trei sau mai multe persoane care să investească bani. Proporțional cu cât vine fiecare, are putere de decizie. Fiecare vrea să decidă pe banii lui! Așa este firesc. Dacă, să zicem, nu se găsesc cei care să injecteze capital la nivelul Timișoarei și al Banatului, sunt convins că se poate face o emisiune de acțiuni "Poli". Acționarii ar putea apoi, cu voturi funcție de acțiunile în posesie, să stabilească un Consiliu de Administrație. Că în lume sunt echipe cu un singur patron, este pentru că în timp acesta și-a însușit toate sau majoritatea acțiunilor. Ar fi cel mai sigur nou început pentru Poli!

DUKI POPOVICI & SANDU USUSAN

MAGNET
General manager
RICHARD ANDRESS
FOTBAL vest
Str.Paris nr 2A Timişoara
tel. 056/190656

Director onorific	MARCEL TOLCEA
Director	DUKI POPOVICI
Redactor şef:	SANDU USUSAN
Colectivul redacţional	MARIUS BREAZU OVIDIU PĂCURARIU PETRU FUCHS MIHAI COMȘULEA CORNEL BOCIORT
Redactori editorialişti	MIKI JUNEA OSCAR MANTO RADU SUCIU
Şef dep. difuzare	LASZLO MOLNAR
Colaboratori permanenţi	ŞTEFAN MARTON GHIŢĂ OCHIŞOR HORAŢIU OLARIU BRANKO VUIN FLORIN NEMEŞ MIHAI CERCEL RAUL SPILLER CIPRIAN URICAN MILE PUTNIK BORKO IORGOVAN DAN GÂRLEA
Reporteri speciali	NELU SERE HORIA CIULEA LUCIAN GHEORGHIU
Tehnoredactare	CULTURAL srl
TIPAR	WEST TIPO INTERNATIONAL Timişoara, tel. 123.907

REPLAY

■ Din "Ziua" de joi aflăm, cu mai multă sau mai puțină surprindere că după meciul Islanda - România, Dumitru Graur a fost suspendat pe timp nelimitat de la transmisiile "live" ale TVR. Se zice că, datorită mai multor greșeli de exprimare și de documentare, Graur a fost trecut pe linie moartă. Numai că, din câte se pare, problema este ceva mai complicată și nu ține numai de bucătăria internă a televiziunii naționale. Un cuvânt greu de spus l-a avut și remarca lui Mitică, referitoare la pariurile făcute înaintea jocului. Singurul care a indicat 4-0 pentru România a fost Mircea Sandu, despre care Mitică s-a exprimat pe post cum că "doar cei care nu se pricep la fotbal dau pronosticuri exacte". Mai în glumă, mai în serios, Graur a deranjat pe cineva din federație, de unde i-a fost ordonată tăierea crăcii de sub picioare. Oricum, nu numai la Timișoara presa este într-un semiconflict cu "puterea fotbalistică". Sau, cu alte cuvinte, până la 3 noiembrie tot "noi" facem legea. Chiar și în fotbal. După aceea...

■ Simpatică legătura făcută în "Renașterea bănățeană" între marii tenismeni și fotbalul de la noi. **"Dacă Ilie Năstase va prelua UTA, poate la Poli va veni Jimmy Connors!".**

■ La Rapid, postul de președinte al clubului este retribuit cu 1 milion de lei și două canistre de benzină lunar. Nu e greu de sesizat că George Copos cântărește cu talere proprii tot ceea ce face la club, prilej pentru ex-antrenorul Mircea Rădulescu, candidat la "președinția" Rapidului să declare ("Ziua" de luni): **"Copos e un zgârcit şi nu se pricepe la fotbal".** Din câte ne e dat să vedem, nu pare prea departe de adevăr. Iar dacă președintele nu e pedagog, nu poate fi altfel nici antrenorul, pe numele său Dumitru, un tip care continuă să-i ia peste picior pe jucătorii de pe urma cărora mănâncă o pâine extrem de albă. Ultima mostră i-a servit-o lui Băban, în cantonament: **"Marcele, îmi place cum te pregăteşti. Păcat că tu eşti doar turist pe-aici".**

■ Modificări în Regulamentul privind Statutul și transferul jucătorilor profesioniști. La art. 25, textul nou arată astfel: **"pentru fiecare 7 zile calendaristice întârziere la plata indemnizaţiei de formare, clubul în cauză este penalizat cu un punct în clasamentul diviziei în care activează".** Un amendament binevenit, demn de semnalat. Numai că, așa cum ne-am obișnuit nu numai în fotbal, nimeni nu ve respecta acest articol. Cluburile mari, singurele care mai pot transfera "ceva" jucători de la cluburile necăjite, își vor găsi din nou subterfugii, cele mai simple fiind cererea acceptului clubului de la care vine jucătorul pentru o păsuire, și încă o păsuire, și încă una. Bineînțeles, nu pe gratis, conducătorii "celor mici" fiind recompensați cum se cuvine. Și atunci, de ce să nu le convină conducătorilor cluburilor românești să participe la tot felul de cedări de jucători? Că doar și ei sunt oameni, au familii care s-au cam obișnuit cu traiul pe picior suficient de mare...

■ "Sportul românesc' își anunță cititorii despre situația de la Poli cu un titlu interesant: **"Dacă nu va semna un contract cu Poli, Dembrovschi va pleca în Ungaria!".** La fel ca și în alte cazuri, cineva din Timișoara (probabil din cadrul clubului) plasează bucureștenilor tot felul de știri, de cele mai multe ori aiuritoare, "alăturea cu drumul". Numai că, în viziunea unora, tot presa locală destabilizează situația de la club. Oare?

■ După ce s-a "urlat' zi de zi despre retragerea Târgoviștei din prima divizie datorită lipsei de mijloace financiare, lucrurile s-au pus la punct, așa cum era de așteptat. A fost de fapt un fel de "alarmă falsă", menită a atrage doar mai mult atenția asupra echipei, un fel de publicitate gratuită făcută familiei Chivu. Așadar, cei care au avut impresia că deja se cunoaște o retrogradată și a mai rămas doar un singur loc disponibil pentru "retrocessione", pot să continue să-și facă griji. Totul a fost un simplu foc de paie, sau, dacă vreți, o minune care pe plaiurile mioritice nu poate ține mai mult de trei zile.

■ În tot fotbalul profesionist, jucătorii au un singur contract cu clubul la care evoluează, contracte care stipulează foarte clar drepturile și îndatoririle fiecăreia dintre cele două părți implicate. În România, însă, jucătorii au două contracte cu clubul. Unul denumit contract de muncă și un altul, "contract de joc". De ce este nevoie de ambele, sau de ce nu sunt comasate într-unul singur, nimeni nu știe. Probabil ceea ce se numește la noi "democrație originală" a fost preluată și de lumea fotbalului românesc.

■ Scandalul iscat de meciul Univ. Craiova - Dinamo cu privire la mituirea lui Vodă și Trică de către fostul angajat al dinamoviștilor, Marcel Iancu, este confirmat de un taximetrist care l-ar fi plimbat pe Iancu prin Craiova în timpul "afacerii". Știrea, difuzată de Pro Tv, l-ar fi prins cam pe nepusă masă pe președintele dinamovist Dinu, care ar fi intervenit (conform ziarului "Ziua" de vineri) pe lângă patronul postului de televiziune, Adrian Sârbu, pentru a nu fi difuzată pe post. Rămâne de văzut ce va urma, după ce, totuși, știrea a fost "dată".

FAX

A FOST ŞI GHINION, DAR NEPUTINŢA PERSISTĂ!

OŢELUL 2 0 POLI

Stadion: Oţelul 19.10 / 96 ora 15.00
Spectatori: 6.000
Timp: bun pentru fotbal
Teren: foarte bun
Arbitri: A. Stoica (Bucureşti), I. Constantinescu (Craiova), V. Banu (Ploieşti)
Observator: D. Ionescu (Bucureşti)

Şuturi la poartă: 8
Şuturi pe poartă: 3
Cornere 5
Ofsaiduri 6

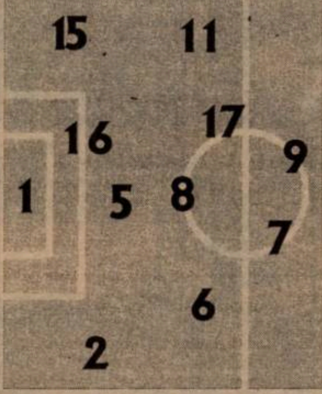

Înlocuiri: 74' Maleş cu Arhire (13) **5**; 59' State cu Cornea (10) **6**
Marcatori: MIREA (22), BOSÂNCEANU (44)
Cart. galbene: Haraga, V. Ştefan, State, Florea
Cart. roşii: ---

6	Bordeianu	1	1	Almăşan	5
7	Bosânceanu	2	2	Kovacs	6
7	V.Ştefan (cpt.)	5	3	Pelici	6
6	Spirea	6	4	Stoicov	5
6.5	V. Ion	7	5	Călin	6
6.5	Maleş	8	6	Rotariu (cpt.)	6
6	State	9	7	Guşatu	5
7	Tănase	11	8	Velcea	6
7.5	Mirea	15	9	Săvoiu	5
6.5	Haraga	16	10	Vlaicu	6.5
6	Florea	17	11	Trandu	5.5

pe bancă
Bădan (12)
Dobra (3)
Pînzaru (14)

pe bancă
(14) Mogoşanu
(15) Danciu
(16) Contescu

Înlocuiri: 46' Almăşan cu Ţurcaş (12) **6**; 66' Călin cu Barna (13) **5.5**
Marcatori: ---
Cart. galbene: Kovacs, Stoicov, Velcea
Cart. roşii: ---

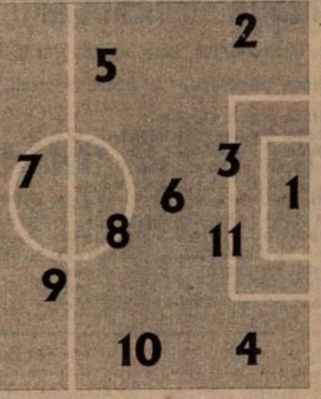

Şuturi la poartă: 12
Şuturi pe poartă: 4
Cornere 4
Ofsaiduri 1

Golurile: MIREA (min 22), complet liber în colţul careului mic, plasând cu capul, la vinclu, centrarea lui Tănase. BOSÂNCEANU (44) trimiţând cu capul de la 12 metri o minge ricoşată din triunghiul Almăşan - State - Pelici.

Ocazii mari: Min 20 - pasă a lui Tănase pe dreapta pentru V. Ion care prelungeşte spre Spirea, şutul acestuia trecând puţin pe lângă; Min 28 - Guşatu preia centrarea lui Călin şi trimite de la 16 m, puţin peste poartă; Min 39 - Maleş îl angajează la marginea careului pe Tănase dar Velcea îndepărtează la limită pericolul; Min. 50 - Ţurcaş reţine cu siguranţă şutul de la circa 30 de metri al lui V. Ştefan, după o lovitură liberă executată de Tănase; Min. 51 - angajat de Kovacs, Călin pătrunde central şi trimite un stâng cu efect, căutând vinclul, în bara dreaptă a porţii lui Bordeianu; Min. 62 - singur cu Ţurcaş Cornea este ajuns din urmă şi deposedat, in extremis, de Pelici; Min. 64 - din nou Pelici respinge un şut din unghi al lui V. Ion, bine găsit de Cornea; Min. 71 - deviere colectivă Cornea-Pelici-Trandu-Bosânceanu, ultimul, la un moment dat complet liber, la 12 m, în centrul careului, şutează "într-un picior" timişorean; Min. 73 - Guşatu trimite de la 6 m în bară, balonul revine la Săvoiu, care şutează pe lângă; Min. 80 - Spirea centrază pentru Cornea, acesta lasă balonul pentru V. Ion care singur-cuc la 10 m de poartă trimite, incredibil, peste; Min. 85 - Vlaicu ajunge în colţul stâng al careului mare după o suită de driblinguri dar intră în unghi mort şi şutul său de la 6 m este reţinut de Bordeianu; Min. 87 - după un circuit Barna - Kovacs - Guşatu, ultimul trimite de la numai 3 metri un "cap" peste poartă.

◆ LA CALD ◆

Emerich Dembrovschi: ***"Sunt supărat pentru că în ciuda unui joc bun am avut ghinion și am pierdut datorită unor greșeli de portar. După prima repriză de tatonare a urmat a doua parte dominată de noi, dar fisurile din apărare și greșelile de portar ne-au făcut să pierdem. Suntem totuși în creștere, ne-am remontat oarecum din punct de vedere moral dar ne așteaptă meciuri grele cu Național și Steaua."***

Vasile Simionaș: ***"A fost cel mai greu meci de acasă de până acum, de aceea mă bucur foarte mult pentru succes. În ciuda unor absențe importante - Ion Gigi, Pelin și Tofan - și în urma unor goluri în pregătirea lui Florea Arhire sau Pânzaru, am realizat o victorie meritată. L-aș remarca pe Bosânceanu, pentru tot ceea ce a făcut astăzi pe teren. Urez succes Politehnicii, pentru că și noi am fost odată la -8 și am reușit să revenim."***

Fără a fi răutăcioși, se pare că singurul lucru bun care ar trebui să i se întâmple lui Poli la finele acestui campionat este ocuparea locului 16, ultimul care oferă prezența în eșalonul de elită și pentru campionatul viitor ● Desigur, au trecut doar 10 etape, mai rămânând de disputat încă 24. Numai că etapele rămase vor fi, vrând-nevrând, o veritabilă luptă cu o situație nefavorabilă, creată de primirea unor goluri copilărești și imposibilitatea marcării golurilor chiar și din cele mai favorabile situații ● Oțelul a câștigat fără să convingă, dar a reușit acest lucru datorită agresivității în joc, concretizată prin câștigarea marii majorități a duelurilor unu la unu și prin împingerea jocului, ca la rugby, cât mai departe de propria poartă ● Cu toate acestea, când apărarea gălățeană a fost depășită, în două situații s-au opus barele porții apărate de Bordeianu ● Chiar dacă acum nu mai contează, Almășan a fost faultat la golul doi de State, dar faza a continuat ● De cealaltă parte, merită să semnalăm revenirea în joc a lui Vlaicu și eforturile conjugate ale unor Velcea, Gușatu sau Kovacs ● Problema cea mare o ridică însă apărarea, cu un plasament defectuos și marcajul prea larg (mai ales la State), doar fundașii laterali știindu-și jocul cu certitudine ● Poate că s-ar putea încerca și o apărare în zonă, atâta timp cât cel puțin 6 dintre jucătorii de câmp par să acopere mai mult zona din fața propriului careu. Și ar mai fi nevoie de un vârf ceva mai bătăios, care să pună probleme mai mari fundașilor adverși ● Dacă ținem cont de programul viitor al Politehnicii, cu deplasări la Cluj și la Târgoviște și două jocuri dificile pe teren propriu cu Național și Steaua, se impune, măcar în ceasul al 13-lea, o strângere a rândurilor.

CĂLIN VEGHEȘ

PESCUITE DIN DUNĂRE...

● La începutul partidei s-a încercat (și până la urmă s-a reușit) păstrarea unui moment de reculegere pentru cei 83 de morți de pe stadionul Mateo Flores din Guatemala și a lui Nicolae Păduraru, fostul președinte al AS Bacău. Mai greu a putut fi convins operatorul de la stația de amplificare a stadionului să oprească transmisia radio de pe un alt stadion, care după câteva momente de rumoare a cedat. Același personaj ne-a delectat înainte de meci vreo 30 de minute cu muzică grecească, încât la un moment dat am crezut că pe teren vor apărea Panathinaikos și PAOK Salonic

● La Galați, tribuna dar și presa locală vorbește tot mai insistent de Cupa UEFA iar unii, mai îndrăzneți, despre titlul de campioană. În schimb, președintele clubului, Marius Stan, se mulțumește cu o opinie diplomatică adică "o clasare cât mai bună în prima jumătate a clasamentului". Resurse pentru "intrarea în Europa" ar fi, alături de Sidex SA, principalul sponsor al echipei, punând umărul din punct de vedere financiar o serie de alte firme ca Balli Group, Ferrostaal AG, Metalexportimport, Banca Comercială Română, dar și Universitatea (!?) Alimant. Probabil că, având așa un suport bănesc, măcar Cupa Intertoto este vizată de V. Ștefan & co.

● Masa presei rămâne unul dintre aspectele interesante pe stadioanele românești. Cei "mai tari" (Gazeta, Sportul roșu, Sport XXI), beneficiază de privilegii. Adică de o tablă care ține loc de masă, pe care își pot așterne cele de trebuință scrisului. Restul se bazează pe tradiționalii genunchi, de producție proprie...

● În ziua meciului cotidianul local "Independentul" a editat un supliment color de 8 pagini dedicat meciului Oțelul - Poli cu titlul "Fan roșu-alb-albastru", foarte bine documentat.

Poli și-a egalat propriul record negativ!

După cum se știe, înfrângerea de la Galați a fost ce-a de-a 6-a consecutivă suferită de Poli în acest campionat! Și totuși această serie nu este o premieră pentru alb-violeți. La începutul campionatului 1985-86, în primele 6 etape, Poli a suferit tot atâtea înfrângeri, după cum urmează: 1-4 la Rm. Vâlcea, 1-2 la Timișoara cu FC Olt, 0-1 la Ploiești, 1-2 cu Univ. Craiova la Timișoara, 0-3 la Buzău și 1-3 acasă cu Rapidul. În acest punct al poveștii, antrenorul de atunci, nimeni altul decât Liță Dumitru a fost demis, începând interimatul lui Gică Șerbănoiu, cu un 2-2 la București cu Sportul. Apoi a urmat pe banca tehnică Robert Cosmoc. Și să nu uităm, în acel campionat Poli a retrogradat, ca urmare a înfrângerii "cu cântec" de la Timișoara, din ultima etapă, 1-2 cu FC Argeș...

TIFOSERIA

Commando Viola Ultra Curva Sud anunță toți membrii că încă mai pot intra în posesia unui fular sau a unei bluze imprimate cu însemnele C.V.U.C.S. în cadrul ședințelor de la stadion care vor avea loc *marți* și *joi* de la ora 16. Dată fiind apropierea derby-ului cu Steaua, joi va demara pregătirea atmosferei adecvate acestui meci. Se are în vedere un spectacol ce îl va depăși cu siguranță pe cel din meciul cu Dinamo din primăvară, fondul cumulat pentru meciul cu Steaua din 9 noiembrie fiind mai mare decât cel anterior.

Deși situația Politehnicii din clasament este în aceste momente mai mult decât critică, suporterii membri C.V.U.C.S. se vor aduna, totuși, din nou în număr mare la 9 noiembrie sub cunoscuta lozincă **"LA TIMIŞOARA NU SE DISCUTĂ - SE IUBEŞTE!"**

În conștiința fiecărui suporter ultras alb-violet va trebui să primeze ideea că noi reprezentăm dintotdeauna Timișoara și numai noi putem purta pe brațe echipa către o victorie care să umilească echipa stelistă.

Poate că mulți timișoreni încă se mai întreabă cum de mai avem puterea de a cânta pentru echipa actuală, acum când ea face de râs numele TIMIȘOAREI atât acasă cât și în deplasare prin rezultatele rușinoase cu care și-au obișnuit fanii.

La Timişoara nu se discută, se iubeşte

Puterea noastră constă în dorința unanimă a liderilor C.V.U.C.S. de a menține imaginea unui public fantastic alături de echipă în aceste momente grele, în ciuda celorlalte cluburi din D.N. ce au echipă dar duc lipsă de suporteri.

În 9 noiembrie jucăm cu cel mai mare oraș din țară, cu cea mai titrată echipă românească, echipă ce beneficiază de suportul unor așa-ziși "ultrăși" (am numit aici, desigur, galeria stelistă) - ce va fi prezentă la Timișoara, înfumurată, plină de glorie, dar va păli în fața unei adevărate grupări ultras, suporteri ce le sunt superiori atât ca număr cât și ca atmosferă creată. Păcat că în aceste momente nu avem și o ECHIPĂ care să umilească acești granguri ai fotbalului românesc. Totuși, trăim cu speranța ca măcar în ceasul al 12-lea echipa actuală să își aducă aminte că reprezintă TIMIȘOARA și să se trezească pentru a putea face măcar o partidă ONORABILĂ dacă nu una formidabilă cu Steaua.

Și fiindcă a devenit o tradiție să nu uităm că sâmbătă POLI va juca la CLUJ unde întotdeauna suporterii alb-violeți s-au deplasat în număr mare. Vom fi desigur așteptați de ultrașii "U" care pregătesc și ei, ca și noi o atmosferă "italiană" acestui derby studențesc. Plecarea galeriei alb-violete va avea loc cu trenul accelerat la **ora 6,40 sâmbătă** iar întâlnirea va avea loc în fața Gării de Nord la **ora 6**. Suma de 3500 lei vă va fi suficientă dus-întors.

Commando Viola Ultra Curva Sud

CLASAMENT D.N.

Echipa	TOTAL						PENALTY-uri				ACASĂ					AFARĂ					Adevăr	Galb.	Roşii	Media Spect.
							în favoare		împotriva															
							Total	Marc	Total	Marc														
1 STEAUA	10	7	1	2	19-10	22	3	3	5	3	5	4	0	1	10-8	5	3	1	1	9-2	+7	22	4	4400
2 NAŢIONAL	10	7	1	2	17-9	22	0	0	2	1	5	4	0	1	9-4	5	3	1	1	8-5	+7	29	0	3199
3 OŢELUL	10	6	1	3	20-12	19	2	2	3	3	5	4	0	1	11-3	5	2	1	2	9-9	+4	31	4	9600
4 DINAMO	10	6	1	3	16-8	19	3	2	2	0	5	4	0	1	11-3	5	2	1	2	5-5	+4	31	0	5200
5 FC CHINDIA	10	6	0	4	13-11	18	4	2	2	1	5	5	0	0	8-2	5	1	0	4	5-9	+3	19	2	8599
6 U CLUJ	10	4	4	2	13-12	16	3	2	3	2	5	3	2	0	10-6	5	1	2	2	3-6	+1	31	3	7199
7 JIUL	10	5	1	4	11-13	16	3	3	3	0	5	4	0	1	10-6	5	1	1	3	1-7	+1	28	1	18400
8 CEAHLĂUL	10	4	3	3	11-12	15	2	1	2	2	5	3	1	1	7-5	5	1	2	2	4-7	0	29	3	6000
9 CRAIOVA	10	4	2	4	18-14	14	4	2	2	2	5	2	2	1	10-4	5	2	0	3	8-10	-1	25	2	6000
10 FARUL	10	4	2	4	14-12	14	1	1	2	1	5	3	1	1	9-3	5	1	1	3	5-9	-1	26	4	6199
11 FC ARGEŞ	10	4	2	4	13-13	14	1	0	0	0	5	3	1	1	7-3	5	1	1	3	6-10	-1	28	0	5099
12 RAPID	10	4	2	4	13-13	14	4	3	1	1	5	2	0	3	8-10	5	2	2	1	5-3	-1	32	2	7800
13 AS BACĂU	10	3	4	3	13-10	13	7	3	1	1	5	2	3	0	7-3	5	1	1	3	6-7	-2	23	3	3799
14 SPORTUL ST.	10	3	2	5	12-17	11	1	0	2	2	5	2	2	1	8-6	5	1	0	4	4-11	-4	27	3	1499
15 FC BRAŞOV	10	2	2	6	12-22	8	1	1	5	3	5	2	2	1	8-8	5	0	0	5	4-14	-7	37	4	4000
16 POLI	10	2	1	7	14-24	7	4	3	3	3	5	1	1	3	6-10	5	1	0	4	8-14	-8	22	3	5299
17 PETROLUL	10	1	3	6	12-16	6	2	2	4	3	5	1	1	3	7-8	5	0	2	3	5-8	-9	35	2	6799
18 GLORIA B-ŢA	10	1	2	7	6-19	5	1	1	4	3	5	1	1	3	3-6	5	0	1	4	3-13	-10	13	2	1999

TOP & ANTI TOP

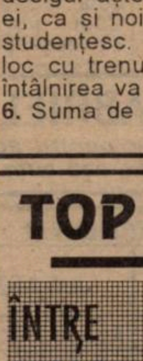

1. FC NAŢIONAL. Chiar dacă au avut o prestație greu calificabilă în Cupa UEFA, marțea trecută la Bruges, "bancarii" lui Halagian se descurcă bine în campionat, impunându-se în Șoseaua Ștefan cel Mare.

2. STEAUA. A 3-a victorie externă, obținută acolo unde mulți credeau că nu va triumfa nimeni. În patria lui Miron Cosma!

7428. CONSTANTIN ZOTTA. Dacă Lupu ar fi marcat din acel penalty dubios, inventat pur și simplu de acest arbitru, probabil că Zotta ar fi exultat în stilul lui Ravanelli, ridicându-și bluza în cap. Și dedesubt avea probabil un tricou cu inscripția Dinamo!!

78763. POLI. 6 înfrângeri, 3 goluri marcate, 15 încasate. Ghici care-i echipa la care ne referim? Din păcate este chiar Poli, componenții ei nemaigăsind drumul spre poarta adversă de 356 de minute! Câtă răbdare să mai aibă Timișoara?

DOI NOI MINERI, FĂRĂ DE... ONOARE!

GLORIA REŞIŢA - MINERUL MOTRU 1-1 (0-0)

Stadion Gloria, teren noroios, timp înnorat, dar fără ploaie, spectatori 800.
Arbitri: Gh. Veriveş (Bucureşti) - V. Badea (Ploieşti), I. Adrian (Bradu - Argeş).
Observator: Mircea Axente (Arad).
Cartonaşe galbene: Beloia, Niţă, Ispas, A. Chiriţă.
GLORIA: C. Toader 4 - Costescu 6,5 - Bălean 6, D. Radu 6, Mitar 5, Veche 6,5 - Laczko 5 (75, V. Rus 5), Chiş (cpt.) 5,5, Beloia 6,5 (76, Dacica) - P. Dumitru 7, Decuseară 6,5.
Antrenor: C. Oţil. Pe bancă: Benga, S. Bogdan, A. David.
MOTRU: I. Niţă (cpt.) 7 (60, Jugănaru 6,5) - Ispas 6,5 - I. Constantin 5, Ciora 5,5, Iacob 6 - Mustaţă 5,5 (67, Papa 7), Napu 5, M. Ioniţă 6 (67, S. Bica 6,5), Andreescu 6 - Axinte 7,5, A. Chiriţă 5.
Antrenor: S. Lung. Pe bancă: L. Bălan, Mirea.
Au marcat: P. DUMITRU (min. 48) care a "înţepat" dintr-una, de la 10 m excelenta centrare a lui Beloia; ANDREESCU (min. 73) din careul mic după o acţiune a lui Papa şi o bâlbâială a lui C. Toader.

● În timpul, dar mai ales după meciul de fotbal care a opus două echipe ce au cunoscut, cu câteva etape în urmă, vârfurile ameţitoare ale clasamentului, s-au petrecut scene reprobabile, în care asistentul Viorel Badea şi centralul Gheorghe Vereş au fost loviţi, bruscaţi, împinşi, agresaţi verbal (înjuraţi) şi strânşi de gât de jucătorii, dar atenţie NUMAI DE JUCĂTORII echipei gazdă! ● Dar pentru a înţelege în totalitate motivaţia gesturilor reprobabile, trebuie să ne întoarcem la ediţia trecută a campionatului diviziei A, când asistentul actual Viorel Badea a anulat pe motiv de ofsaid un gol valabil înscris de Beloia cu ocazia meciului Gloria - Minaur Zlatna (1-1), precum şi la "furtul pe faţă" (după spusele jucătorilor) cu care au fost "trataţi" de acelaşi "cavaler al tuşei" la meciul Foresta Fălticeni - Gloria 4-0! ● După o nouă prezenţă a acestui arbitru în etapa a III-a din acest campionat, chiar la Reşiţa, când la meciul Gloria - Olimpia Satu Mare (1-0) nu s-a petrecut nimic deosebit, iată că Beloia şi compania au văzut roşu în faţa ochilor când i-au revăzut pe... inamic ● Şi l-au iertat în minutul 7, când Axinte a scăpat singur cu Toader, dar dintr-o clară poziţie de ofsaid, nesemnalizată de "prieten", iertare datorată intervenţiei salutare cu piciorul a goal-keeper-ului reşiţean... ● Şi poate şi pentru că în urmă cu 10 minute C. Toader a plonjat şi prins cu mâna un balon pe care îl trimisese acasă un coechipier şi pe care în prima instanţă îl scăpase după un luft pueril, iar Gh. Veriveş n-a sancţionat infracţiunea în urma căreia oaspeţii trebuiau să execute o "indirectă" de pe linia careului mic! ● În min. 43 Beloia a recuperat regulamentar o minge de la un adversar, dar centralul a sancţionat acţiunea cu fault! Ce a urmat a fost penibil, Beloia agresându-l pe arbitru, ajutat fiind de câţiva coechipieri. După ce a scăpat de "bodicek", Gh. Veriveş a scos un biet cartonaş galben pe care l-a arătat lui Beloia, iniţiatorul... atacului ● Obsedaţi de gândul că sunt persecutaţi, jucătorii gazdă au avut şi suspiciuni la golul egalizator înscris de mineri, acuzând un ofsaid în prima fază la Papa, dar asistentul I. Adrian, mereu pe linie cu ultimul apărător, nu poate fi acuzat cu nimic, golul fiind înscris în limite regulamentare ● Şi a urmat faza din minutul 88, care a generat răscoala din... Govândari! La o centrare înaltă a lui Veche, spre marginea careului de 16 metri, au sărit mai mulţi jucători dintre care Bălean a reuşit să trimită cu capul, pe spate (!), spre Decuseară, aflat nemarcat în careu la aproximativ 12 metri de linia de fund. În momentul pasei (de la Bălean), în stânga atacantului reşiţean, mai aproape de linia de fund cu cel puţin 3 metri (!), se afla Ispas, liberoul celor din Motru. Decuseară, după o scurtă preluare, a şutat în colţul lung făcând inutil plonjonul lui Jugănaru. Gol perfect valabil, nevalidat de Gh. Veriveş la semnalizarea eronată a arbitrului de margine, V. Badea! ● Ce a urmat este greu de descris. Toţi jucătorii gazdă (poate cu excepţia lui Toader) i-au supus pe cei doi arbitri la o agresare... model ● Doar intervenţiile enegice ale antrenorului Oţil, preşedintelui I. Vegheriuc, maseurului M. Zsizsik şi preşedintelui Şerbescu au făcut posibilă reluarea meciului pentru a fi jucate prelungirile ● Dar fluierul final s-a constituit în semnalul de start a majorităţii jucătorilor reşiţeni spre cei doi vinovaţi... În timp ce Gh. Veriveş a avut "pasul mai mare" şi a reuşit să se refugieze lângă un zid protector, Viorel Badea, flancat de Ilie Vegheriuc care l-a apărat, a fost ajuns la intrarea în tunelul de protecţie unde s-au petrecut scene la care n-au fost martori, dar care după unele spuse neconfirmate, l-au dus pe urmărit la podea, (pardon, ciment) şi doar interpunerea unei femei şi apoi a forţelor de ordine, au împiedicat lovirea gravă a tuşierului ● Observatorul M. Axente a vizionat după meci faza respectivă, la studioul Terra-Sat, şi a confirmat gravele erori ale celor doi arbitri. ● În timpul "ostilităţilor" la care a "fost supus" în tunelul de acces, asistentul V. Badea a văzut un 4 în faţa ochilor şi centralul a reţinut carnetul lui Ion Veche de la Gloria pentru sancţionare ● Arbitrii au fost însoţiţi de o maşină a Poliţiei până la 50 de km de oraş, conform ROAF ● Cât despre meci, nimic deosebit. Se pare că reşiţenii evoluează mult mai dezinvolt în deplasare, iar terenul greu, mocirlos parcă a ţintuit în el picioarele lui Toader, Costescu, Mitar şi V. Rus care au avut evoluţii mult sub aşteptări ● În schimb, la oaspeţi, Axinte a fost cam peste tot.

PETRU FUCHS

Ilie Vegheriuc încercând să-l salveze pe tuşierul Badea de furia jucătorilor

la cald... la cald... la cald... la

CAROL OŢIL: **"Mă găsesc încă într-o stare de şoc, de stress deosebit după ce ne-a fost anulat un gol perfect valabil. A fost o clară viciere de rezultat! N-am operat mai devreme schimbări fiindcă la 1-0 toţi jucătorii erau conectaţi la joc, iar Dacica a trebuit să fie introdus numai în caz de necesitate, el nefiind refăcut."**

SILVIU LUNG: **"Consider rezultatul echitabil, noi răspunzând cum se cuvine unei echipe bine pregătite fizic şi bine aşezată în teren de dl. Oţil. Am fost pe multe stadioane, şi în divizia B, sunt antrenor de 3 ani, dar aşa ceva n-am văzut niciodată, ca la fiecare decizie a arbitrului gazdele să protesteze şi să-l strângă de gât pe arbitru. S-a procedat ca-n junglă! La faza ofsaidului avem păreri diferite, eu am văzut-o din punctul meu de vedere, a fost...**

JUCĂTORUL MECIULUI

CĂTĂLIN AXINTE

"Am fost foarte bine primiţi la Reşiţa. Mă bucur că şi prin contribuţia mea am reuşit un egal cu puternica Gloria, egal ce putea fi îmbunătăţit de echipa mea dacă aş fi fost mai atent în debutul partidei."

"BATE UN SUFLU NOU LA GLORIA"

După cum probabil vă amintiţi, FRF a obligat clubul Gloria să plătească celor din Motru suma de 1.300.000 de lei pentru nerespectarea unor obligaţii reciproce privind asigurarea mesei şi cazării. De altfel, la finele jocului din Govândari, din ediţia trecută, a avut loc o altercaţie între Silviu Lung şi Iosif Riteş, pe atunci preşedintele grupării reşiţene. Noua conducere a Gloriei a spălat acum ruşinea, primind formaţia vizitatoare aşa cum se cuvine, achitând totodată şi datoria din sezonul trecut. Antrenorul Lung s-a declarat extrem de mulţumit de această atitudine, ţinând să precizeze: ***"Bate un suflu nou la Gloria Reşiţa!"***

GAZDELE CU TEAMA, OASPEŢII CU PAGUBA

DIN ŞI DEDESUBT TRIBUNĂ

● Surprinzătoare absenţa din lotul UTA-ei deplasat la Dej a portarului Marian Sinescu. Conducerea a avut şi o explicaţie pentru... urechile noastre: *"Cei mai în formă portari de la UTA, în acest moment sunt Pap şi Ivan!"* Urechile noastre păstrează rezerve asupra acestei explicaţii!

● Deoarece trenul cu care urma să ajungă de la Oradea la Satu Mare Mircea Neşu, observatorul partidei Olimpia - UTA avea o întârziere de 100 de minute, acesta a fost pus în situaţia de a face autostopul. Norocul lui s-a numit maşina "Fotbal Vest", redactorul nostru Ovidiu Păcurariu observându-l la timp şi ducându-l la meci, risipind astfel toate temerile.

● În timp ce Năstruţ marca nestingherit golul egalizator, Mănăilă şi Varga se certau în văzul întregului stadion din Dej, pentru o banală situaţie de marcarea adversarului...

● Trei titulari de bază au lipsit din "11"-le Olimpiei, sâmbătă: Levente Paul Jodi, suspendaţi şi Dragomir, accidentat. Cam... puţini pentru ca băieţii lui Coraş să reuşească ceva...

JUCĂTORUL MECIULUI

GABRIEL GRIGORIU

"A fost un meci greu, mă bucur pentru această victorie şi sper să evoluăm bine în continuare, cel puţin aşa cum am jucat astăzi."

CLASAMENT A

	Echipa	TOTAL						ACASĂ					AFARĂ					Adevăr
1	ELECTRO	11	6	3	2	15-7	21	5	4	1	0	10-1	6	2	2	2	5-6	+6
2	UNIREA DEJ	11	6	2	3	13-8	20	6	4	1	1	7-2	5	2	1	2	6-6	+2
3	CFR CLUJ	11	5	4	2	14-8	19	5	5	0	0	9-1	6	0	4	2	5-7	+4
4	ARO	11	6	1	4	14-12	19	6	6	0	0	11-2	5	0	1	4	3-10	+1
5	CSM REŞ.	11	5	3	3	14-9	18	5	4	1	0	11-2	6	1	2	3	3-7	+3
6	DACIA	11	5	3	3	12-12	18	5	3	2	0	6-2	6	2	1	3	6-10	+3
7	CORVINUL	11	5	2	4	14-13	17	5	4	1	0	8-1	6	1	1	4	6-12	+2
8	MOTRU	11	4	5	2	13-12	17	5	3	2	0	7-3	6	1	3	2	6-9	+2
9	GLORIA	11	5	2	4	13-14	17	6	4	1	1	11-8	5	1	1	3	2-6	-1
10	UTA	11	5	1	5	16-13	16	5	4	0	1	13-6	6	1	1	4	3-7	+1
11	INTER SIBIU	11	3	5	3	10-10	14	6	3	3	0	9-3	5	0	2	3	1-7	-4
12	ASA TG.M.	11	4	2	5	8-10	14	6	1	2	3	2-4	5	3	0	2	6-6	-4
13	GAZ METAN	11	3	4	4	8-8	13	5	2	2	1	6-3	6	1	2	3	2-5	-2
14	SATU MARE	11	4	0	7	16-16	12	6	4	0	2	14-8	5	0	0	5	2-8	-6
15	ALBA IULIA	11	4	0	7	12-20	12	6	4	0	2	9-5	5	0	0	5	3-15	-6
16	FC MARAM.	11	2	4	5	10-18	10	6	1	3	2	4-5	5	1	1	3	6-13	-8
17	CFR TMS.	11	3	0	8	11-16	9	5	2	0	3	7-7	6	1	0	5	4-9	-6
18	MIN. ZLATNA	11	2	3	6	12-19	9	6	2	3	1	10-8	5	0	0	5	2-11	-9

FC OLIMPIA SATU MARE - UTA 2-1 (1-1)

Stadion Olimpia, teren bun, timp ploios, spectatori 600.
Arbitri: Gh. Negoiţă (Brăila) - C. Aghiorghesei (Piatra Neamţ), M. Beudeanu (Braşov).
Observator: Mircea Neşu (Oradea).
Cartonaşe galbene: Borhidan, M. Paul, Negrea, Lucaci, Radu George, Şerban, Mănăilă, Mariş.
Cartonaş roşu: Şerban (60).
FC OLIMPIA: Donca 4,5 (46, Suciu 6) - M. Paul 6,5 - Ciocan 6, Teger (cpt) 6, Borhidan 6,5 - Năstruţ 6,5, Negrea 6, Mucenica 6, Grigoriu 7 - Fabian 6,5, Chiorean 6 (87, Băban)
Antrenor: N. Marcu. Pe bancă: Oşan, Nasztai, L. Paul.
UTA: Pap 6 - Şerban 6 - Szell 6, Lucaci 6 (55, Ştefănică 6), Varga 6 - Moghioroş 5,5 (71, Csipkar), Diaconescu 6,5, Radu George (cpt) 6, Mănăilă 6 - Mariş 5,5 (46, Plisca 6), Foale 6
Antrenor: M. Coraş. Pe bancă: Ivan, Volocaru.
Au marcat: MĂNĂILĂ (min 8), cu un şut din afara careului mare după o deviere a lui Foale; NĂSTRUŢ (min 31), după ce a pătruns nestingherit şi a şutat din apropiere; FABIAN (min 67), cu un şut din interiorul careului.

● La începutul campionatului când staff-ul tehnic al UTA-ei a anunţat obiectivul acestei echipe, adică clasarea pe locurile 2-6, am rămas surprins, dacă era să ţin seama de valoare lotului ● Dar se pare că Marcel Coraş a evaluat posibilităţile destul de corect. Mai mult, tare mă tem că nici acest obiectiv nu va fi îndeplinit ● Mulţi s-au scăldat în iluzii cum că UTA a detronat trei lideri la Arad! În afara partidei cu Electroputere Craiova, când s-a jucat cu ambiţie şi dăruire, au mai fost învinse CFR Cluj, o echipă nou promovată, şi Minerul Motru pe care numai bunul Dumnezeu a salvat-o anul trecut de la retrogradare ● Cum poate fi învinsă UTA la Satu Mare, de o echipă pe care a cam învins-o toată lumea, din componenţa căreia lipseau trei titulari? În debutul partidei, Lucaci era cât pe ce să înscrie un gol în propria poartă, noroc că Pap s-a aflat pe traiectoria mingii ● Gazdele au ratat încă din început trei ocazii clare de gol ● Diaconescu l-a marcat strict pe tot terenul pe Negrea ● A fost un sfert de oră când UTA a dominat jocul, răstimp în care a şi deschis scorul prin... singurul şut pe spaţiul porţii din prima repriză! ● După acest iureş oaspeţii au făcut greşala de a se cantona în defensivă, în faţa unei echipe care juca cu sabia lui Damocles deasupra capului ● În repriza a doua, aspectul jocului nu s-a schimbat, gazdele au pus stăpânire pe joc şi au creat permanent ocazii de gol ● În această situaţie Şerban s-a văzut nevoit să faulteze un adversar scăpat singur spre poartă şi firesc a fost eliminat ● Dominarea Olimpiei s-a concretizat prin golul victoriei reuşit de Fabian, când Diaconescu l-a scăpat o singură dată de sub supraveghere pe Negrea ● În ultimele zece minute ale partidei arădenii, deşi se aflau în inferioritate numerică au forţat egalarea pe care era s-o obţină Foale, dar gazdele au reuşit să păstreze rezultatul, răsuflând uşurate la fluierul de sfârşit, izbăvitor, al lui Gh. Negoiţă, care a condus bine partida.

OVIDIU PĂCURARIU

la cald... la cald... la cald... la cald...

NICOLAE MARCU: *"Îmi pare rău că aceste două echipe, UTA şi Olimpia Satu Mare, joacă în acest anonimat, echipe care au avut rezultate în fotbalul românesc. Mai ales UTA! Păcat că nimeni nu se implică în rezolvarea problemelor financiare ale celor două cluburi.*

Astăzi am câştigat în condiţii foarte vitrege, am avut jucători suspendaţi şi accidentaţi. Potenţialul echipei mele a fost redus în faţa unei echipe, UTA, pe care eu o consider una dintre cele mai bune din seria noastră. Fotbalul se joacă însă pe goluri. Am pornit cu un handicap de un gol, dar băieţii s-au mobilizat exemplar, dovedind că nimeni nu este indispensabil. Cu sau fără Marcu ori Paul, echipa a dovedit că atunci când vrea poate să câştige."

MARCEL CORAŞ: *"Echipa gazdă a părut astăzi mai motivată decât noi, chiar dacă UTA se află în perspectiva unei colaborări cu Ilie Năstase. Ce pot să reproşez băieţilor mei este lipsa de profesionalism la golul egalizator şi retragerea în mod deliberat în defensivă mai ales în repriza a doua."*

O REPRIZĂ CA-N DIVIZIA NAŢIONALĂ

UNIREA DEJ - CSM REŞIŢA 1-0 (0-0)

Stadion Unirea, teren moale, timp ploios,spectatori 1.000.

Arbitri: Gh. Fărcaş (Bucureşti) - I. Onicaş (Zalău), R. Petrovici (Bucureşti).

Observator: Radu Petrescu (Braşov).

Cartonaşe galbene: Praţa, S. Pop, Pârvu, Dincă, C. Cojocaru, Marinescu.

UNIREA: Fekete 6,5 - Grad 6,5 - Praţa 5,5 (62, E. Moşuţ 6), Brici 6,5, Fărcaş 6 - S. Pop 8, Tămaş 6,5 (82, S. Moşuţ), Sălăjan 6, Cr. Ivan 7,5 - Mitu 5 (46, Pârvu 6,5), Şuvagău (cpt.) 6.

Antrenor: I. Tătăran. Pe bancă: Ciucur, Cremeniţchi.

CSMR: Boşca (cpt.) 6,5 - Iovan 6 - C. Cojocaru 6 (67, Căprariu 5,5), Ciocoi 5,5, Ciucur 5,5, Panescu 6,5 - Szijj 5,5, M. Bătrânu 6,5, Dincă 5,5 (70, Balaci 5) - Marinescu 7, Marcu 6 (63, Perşa 6).

Antrenor: V. Roşca. Pe bancă: Gh. Popa, Doană.

A marcat: GRAD (min. 65), dintr-o lovitură liberă de la 18 metri, mingea în drumul ei spre poartă "ştergând" piciorul unui jucător din zid.

● Meci de mare angajament între două formaţii bine cotate ● A învins ambiţia cu care elevii lui I. Tătăran au abordat partida ● Încă din minutul 5, dejenii puteau înscrie dar Boşca a respins în corner de sub bara transversală ● Prima acţiune a reşiţenilor am consemnat-o de abia în min. 36, când Marinescu a fost blocat de ex-reşiţeanul Brici ● După pauză, am văzut un cu totul alt fotbal, cu toate că starea terenului şi ploaia continuă au reprezentat alţi doi adversari pentru fiecare dintre echipe ● A fost o repriză secundă de o excelentă calitate tehnică, spectaculară chiar, cum rar se poate vedea şi-n divizia naţională! ● Un fotbal total în care nici unul dintre jucători nu a făcut rabat de la efort, de aceea şi ocaziile la cele două porţi s-au înmulţit, S. Pop şi Dincă fiind foarte aproape de deschiderea scorului. Care se va produce în min. 65, când ex-arădeanul Grad a transformat lovitura liberă acordată de arbitru după faultul lui M. Bătrânu asupra lui Cr. Ivan ● S-a jucat în continuare pe contre, dar apărările imediate şi portarii celor două formaţii s-au aflat la post ● Rezultatul reflectă fidel raportul forţelor existente în teren

MARIUS PETROVAI

LA CALD ◆ LA CALD ◆ LA CALD

ION TĂTĂRAN: ***"Datorez totul acestor minunaţi băieţi care mi-au făcut un cadou de ziua mea*** (n.n: I.T. a împlinit 35 de ani). ***Ei au fost mai buni în faţa unui adversar venit la Dej ca să-şi vândă scump pielea. Sper să învingem şi la Timişoara în faţa feroviarilor!"***

VICTOR ROŞCA: ***"Am jucat bine la Dej, jucătorii mei respectând ideea tactică trasată înainte de meci. Am ratat trei ocazii de gol şi am primit un gol care a avut la bază o greşeală individuală. Partida a fost frumoasă, de mare angajament, toţi participanţii din teren preocupându-se în exclusivitate de joc în ciuda condiţiilor improprii, ploaie şi noroi..."***

JUCĂTORUL MECIULUI

SORIN POP

A fost un meci extrem de greu şi datorită terenului îmbibat cu apă. Adversarul ne-a pus multe probleme dar am învins datorită unui plus de ambiţie."

TOP & ANTI TOP

ÎNTRE CEZAR...

1. **OCTAVIAN FOALE**. Nea Tavi şi băieţii lui au salvat onoarea echipelor din vest! CFR-ul a pasat lanterna şi se aşteaptă acum ascensiunea alb-vişiniilor. "Leoparzii" aşteaptă acest lucru cu înfrigurare.

2. **ILIE STOICAN ŞI ADI BOLDOR**. Toată lumea-i vede şi-i apreciază: comentatori, ziarişti, spectatori. Ar fi mare păcat să ajungă să îmbrace tricoul unei formaţii din alt colţ de ţară!

....

7239. **UTA**. Al 4-lea eşec afară al arădenilor. Până să vină Ilie Năstase sau alt sponsor mai întâi trebuie ca alb-roşii să joace şi fotbal.Mai ales în deplasare.

....

9027. **GLORIA REŞIŢA**. Chiar dacă au fost dezavantajaţi de oamenii în negru, băieţii din Govândari trebuiau să nu uite şi de fair-play.

......

9943 **VIOREL BADEA**. Unii îi spun tuşier, alţii arbitru-asistent. Noi preferăm să-l numim omul care a viciat rezultatul meciului Gloria Reşiţa - Minerul Motru.

...ŞI MĂGAR

☺ miniCRONICI SUBIECTIVE ☹

"Se munceşte din greu la Gara Mare"

UNIREA ALBA IULIA - CFR TIMIŞOARA 1-2 (1-1)

OCTAVIAN FOALE: "A fost victoria echipei. Au muncit, au luptat, succesul aparţine tuturor băieţilor! Au înţeles acum că nu lucrăm degeaba. Lumea nu ne-a crezut, dar la CFR se lucrează mult, se lucrează bine, iar rezultatele trebuiau să apară. Am fost mereu aproape, dar cred că am avut şi ghinion! Mai ales la Câmpulung. Acum băieţii şi-au mai descreţit frunţile şi vor putea merge la Timişoara cu privirea sus!

Alba Iulia, în afară de gol, n-a avut alte ocazii. Noi am fost cei care am ratat. E bine că noi am fost mereu în careul lor şi nu invers. Că arbitrii... A fost eliminat Ianoşev, în min. 70, şi cum a jucat sârbul meu!

Primul gol l-a marcat Stoican (din afara careului), după ce şi-a prelucrat singur un balon, iar al doilea Gligorovici, după o centrare a lui Pavlov.

Am folosit formaţia: ***Boldor 7 - Artimon 7,5 - Himcinschi 6,5, Pavlov 6,5, Ianoşev 7, Chira 6,5 - Gligorovici 7,5, Stoican 7,5, Brehui 6,5 (85, Militaru) - Simcelescu 6,5 (Damianovici 6,5), N. Petre 7,5 (78, Ianu).***

Nu băgaţi prea mulţi în <<echipa Fotbal vest>> că ăştia o iau cu maidanul şi nu mă mai înţeleg cu ei!"

Au marcat: ***Marina (18) - Stoican (7), Gligorovici (52).*** **D.P.**

CELELALTE REZULTATE

MINAUR ZLATNA - CFR CLUJ 2-2: Tenghea (17), Miuţă (53-penalty) - Iepure (55), Sălăgean (86)

FC MARAMUREŞ - GAZ METAN 1-1: Oană (53) - Popescu (6)

INTER SIBIU - DACIA PITEŞTI 1-1: O. Popa (37) - Roman (88)

ASA TG. MUREŞ - ELECTROPUTERE 0-1: Niculescu (30). Eliminat Luca (ASA) - min 72.

ARO CÎMPULUNG - CORVINUL 1-0: Dumitrescu (75). Eliminaţi: Stoica (ARO) şi Bardac (Corvinul) - ambii în min. 53.

REZULTATE A I

Tractorul Braşov - Steaua Mizil 4-0; Precizia Săcele - Gloria Buzău 2-1; Polit. Iaşi - Foresta Fălticeni 2-0; Dunărea Galaţi - Danubiana 0-1; FC Bucovina - Metalul Plopeni 2-1; Dacia Brăila - Petrolul Moineşti 3-0; Rocar - Metrom Braşov 3-0; Cetatea Tg. Neamţ - Poiana Cîmpina 2-2; FC Oneşti - Dunărea Călăraşi 4-2

În clasament: 1. **Dacia Brăila 24p** (18-4); 2. **Foresta Fălticeni 22p** (26-8) ... 16. **Metalul Plopeni 11p** (7-11); 17. **Cetatea Tg. Neamţ 11p** (9-17); 18. **Steaua Mizil 2p** (3-38).

ETAPA VIITOARE

Et. 12 - Sâmbătă, 26 octombrie

Corvinul - FC Maram.; Dacia - A.S.A.; Electroputere - ARO; CFR Cluj - Inter Sibiu; Min. Motru - Min. Zlatna; U.T.A. - Gloria Reş.; Gaz Metan - Alba Iulia; CSM Reşiţa - Olimpia SM; CFR Tmş. - Unirea Dej.

OCHI ÎN OCHI

NICĂ VECHE

Din păcate, momentul ales pentru un "flash" cu simpaticul mustăcios din linia defensivă a Gloriei Reşiţa n-a fost prea fericit. Marcat de rezultatul din meciul cu Minerul Motru, datorat unei grave erori de arbitraj, Nică Veche mi-a răspuns la început crispat, dar pe parcurs el a redevenit acel plăcut interlocutor pe care l-am cunoscut acum un an când cu aceeaşi amabilitate mi-a răspuns la întrebări.

REP: **Nică, hai să tragem o cortină peste ce s-a întâmplat acum o jumătate de oră şi să ne întoarcem la momentul reîntoarcerii tale din Austria, unde acum un an n-ai reuşit să obţii un transfer. De ce?**

"NU M-AU VRUT VLAICU ŞI BĂBAN"

N.V.: În Austria am dat probă de joc, am fost admis, dar în discuţiile dintre cele două conduceri nu s-a ajuns la înţelegere. S-a cerut pentru mine o sumă exorbitantă: 40.000 de mărci. A fost prea mult, cei de acolo nedispunând decât de maximum 10.000. Dar preşedintele de atunci al Gloriei, Octavian Mândru, nici n-a vrut să audă.

REP.: **Ai declarat atunci că te laşi de fotbal şi totuşi ai revenit pe teren tot la Gloria...**

N.V.: La 28 de ani mai crezi în performanţă. Şi vreau să continui până mă ţin "balamalele".

REP.: **Ai avut satisfacţii la Gloria?**

N.V.: După reîntoarcere, aproape deloc!

REP.: **Nici cu această nouă conducere cu care aţi realizat o ascensiune de neconceput înainte de campionat?**

N.V.: Hm. Mă simt, cum să spun, prost de tot. Şi acum mi-au venit de dincolo, din Austria, solicitări ca să fiu transferat, dar nu s-a reuşit o înţelegere cu clubul Gloria...

REP.: **Oferta a venit tot de la FC Mistelbach din liga a IV-a?**

N.V.: Ei oferă aceeaşi sumă, 10.000 de mărci. Dar conducerea se mai consultă, iar eu mă perpelesc aici. La anul împlinesc 30 de ani şi abia în iunie 1997 îmi expiră contractul.

REP.: **Dacă Gloria nu-şi respectă actualul contract poţi deveni liber şi prin adresarea la Comisia pentru Statutul Jucătorului. Cum stai cu respectarea contractului?**

N.V.: Până acum mi-am primit drepturile cu toate că mai există o restanţă de care s-a uitat...

REP.: **Cea promisă de dl. Manzur, din campionatul trecut, care a şi declanşat acea grevă?**

N.V.: Restanţa din contract!

REP.: **Acum, că te-ai calmat uitând de meci, dar te-ai înfierbântat când am adus vorba de bani, hai să-ţi spun o "bombă". Arbitrii meciului de astăzi ţi-au reţinut carnetul pe motiv că ai lovit... Eşti pasibil de o suspendare mare şi amendă de milioane. Ce părere ai?**

N.V.: Eu nu ştiu să fi dat în arbitru sau tuşier. Atât ştiu că, atunci când am ieşit din teren l-am văzut căzut, am trecut, nici nu l-am atins... Era îmbulzeală, eu doar am trecut, n-am făcut nimic.

REP.: **Te arunc din nou în ... istorie. Ai fost văzut de Poli după o evoluţie excelentă la Vega, cu Costică Rădulescu. Te-ai pregătit o perioadă cu gruparea timişoreană, dar...**

N.V.: Nu s-au înţeles conducerile. Dl. Efi Bojin de la Vega a cerut 20 de milioane, iar eu, cam naiv pe atunci am cerut numai 7... Mi s-a spus că nu se poate... Am stat o săptămână cu ei şi văzând că şi unii din colegii de echipă nu mă suportau...

REP.: **Cine?**

N.V.: Vlaicu şi Băban!

REP.: **Înainte de începerea actualului campionat în ce categorie te-ai încadrat, în cea a greviştilor sau a "spărgătorilor" de grevă?**

N.V.: Hm. Normal, la grevişti! Dar totul s-a terminat nu înspre binele nostru. Spre binele conducerii! Noi mai aveam de primit, după cum ni s-a promis, 1.900.000. Şi s-au dat câte 400.000, pentru victoria de la Vâlcea, şi încă 900.000! Alte 600.000 s-au făcut uitate...

REP.: **Poţi să-mi dai o explicaţie pentru evoluţiile foarte bune din deplasare faţă de cele de pe teren propriu, deseori slabe?**

N.V.: Arbitrajele ne sunt defavorabile, iar terenurile de afară parcă sunt mult mai bune!

REP.: **Azi ce calificativ, notă ţi-ai acorda?**

N.V.: Nici slabă, nici bună... Dar vreau să văd ce notă le veţi da dvs. arbitrilor?

REP.: **Faci parte din categoria jucătorilor cu experienţă. Te înţelegi bine cu Chiş?**

N.V.: Ştie toată lumea că dacă lui Florin îi merge jocul şi noi îi ţinem isonul, victoria vine de la sine! Când Chiş "şchioapătă"...

REP.: **Pe puştiul tău Marius, de 3 ani, pentru prima oară nu l-am văzut azi la stadion! Ce s-a întâmplat?**

N.V.: Nimic deosebit. E la Caransebeş şi l-au atras mai mult cadourile primite de la sora mea şi cumnatul meu veniţi din Austria. Şi-a serbat şi ziua de naştere, fără tata care era prins cu meciul ăsta nenorocit!

PETRU FUCHS

ECHIPA FOTBAL vest

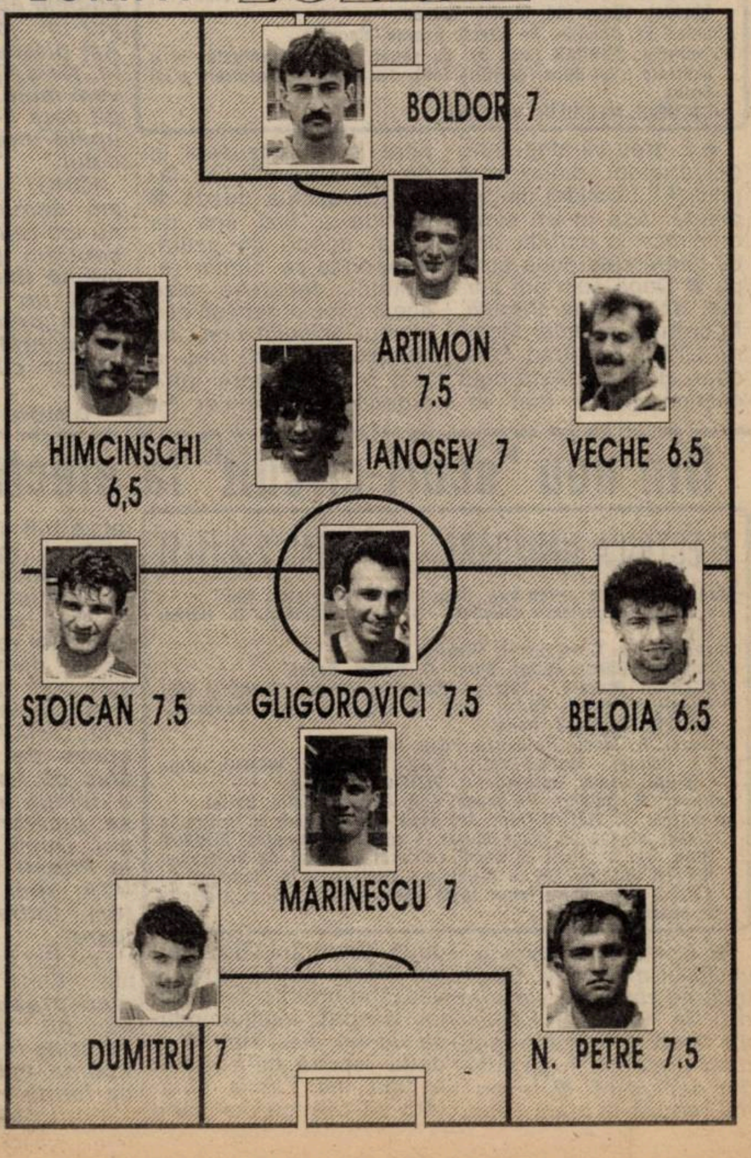

Electrica în pragul desfiinţării?

Între eşaloanele divizionare de la noi, poate cel mai mare pas, mai ales din punct de vedere financiar, trebuie făcut de echipele care promovează din Divizia C, deci dintr-o competiţie de nivel judeţean, în Divizia B unde o serie se întinde pe aproximativ un sfert din teritoriul ţării. Nu întâmplător astă-vară, înaintea barajelor (vezi Fotbal Vest nr. 19 din 21 mai 1996) i-am chestionat pe antrenorii campioanelor din Timiş, Caraş şi Arad despre posibilităţile financiare ale cluburilor la care activează şi dacă acestea ar fi în stare să finanţeze echipa, în cazul "urcării" ei cu o divizie mai sus. Antrenorul de atunci al Electricii Timişoara, Ilie Rotariu, ne-a spus: ***"De la începutul campionatului obiectivul nostru a fost promovarea. Conducerea clubului Electrica ştie ce vrea şi este în posesia tuturor mijloacelor financiare pentru a susţine echipa în Divizia B. Altfel nici nu se punea problema să ajungem până aici."***

Am revenit asupra acestui citat, întrucât situaţia financiară a clubului de fotbal Electrica, în ziua de astăzi, este departe de a fi una roză. După euforia promovării, când destule persoane, indiferent dacă avuseseră sau nu vreun merit la acea performanţă, s-au înghesuit să iasă în faţă, de câteva săptămâni acestei grupări i se întoarce sistematic spatele de către cei sub oblăduirea cărora se află, mai precis Regia Autonomă de Transport Timişoara. Se poate spune chiar că situaţia este dramatică, dacă ne gândim că în contul echipei nu se mai găseşte nici un leu (situaţie despre care am scris în Fotbal Vest nr. 38, din 1 octombrie 1996). În asemenea condiţii, deplasarea de acum o săptămână la Mîrşa a fost suportată din buzunarul preşedintelui clubului, Ioan Goia, care până în acest moment a pus din banii săi aproximativ 8 milioane de lei pentru a nu perturba procesul de pregătire. Mai mult, pentru baremul arbitrilor de la meciul de sâmbătă cu CPL-ul, abia s-au strâns cei 800000 de lei necesari. Datoria situaţiei actuale, în care nimeni nu mai bagă în seamă echipa de fotbal, vicepreşedintele secţiei V. Deheleanu a demisionat. S-a încercat găsirea unor sponsori, însă majoritate condiţionează, oarecum normal, susţinerea financiară de anumite înlesniri pe care ar trebui să i le acorde RATT. Numai că de asemenea acte nu poate fi vorba, deşi variante ar fi exista. Mai ales motelul, în cadrul căruia s-ar putea acorda spaţii firmelor doritoare, o parte din încasări urmând să ia drumul echipei de fotbal. Este doar o variantă. Bineînţeles că problemele acestea au fost simţite şi de jucători, care preferau să li se spună franc în ce situaţie se află clubul. Mai mult decât atât, antrenorul Remus Steop şi-a prezentat demisia în vestiar după meciul cu CPL Arad, protestând astfel faţă de dezinteresul total pe care îl arată conducerea RATT faţă de echipa de fotbal pe care o patronează.

La fel urma să procedeze şi preşedintele secţiei de fotbal Ioan Goia după şedinţa de ieri, cu conducerea regiei, dacă situaţia nu dă ***semne că se îmbunătăţeşte.*** Nu ştim cum vor fi soluţionate aceste probleme, însă suntem cam sceptici în ceea ce priveşte viitorul unei echipe construite greu şi distrusă foarte uşor.

M.B.

Între Scylla şi Caribda

FC ARAD TELECOM - VESTPETROM PECICA 1-1 (0-1)

Stadion Telecom, timp frumos, teren bun, spectatori 600
Arbitri: G. Negoescu - I. Pârvulescu, A. Iliescu (toţi din Slatina)
Observator: Petre Mehedinţu (Timişoara)
Cartonaşe galbene: Bugariu, Botiş, Pupăză
FC ARAD: Irimia - BARNA - Juncu, Bugariu - GH. TEACĂ, BOLOŞ, Madoş (cpt), Riviş (24 Ştefeligă, 81 Bodea), Tambor - Ujvari, SÂRBUŢ
Antrenor: I. Popa. Pe bancă: Sabău, Varga
VESTPETROM: Pătruţ - VĂLEANU - PUPĂZĂ, Rădoi, Butunoiu - CORSENTI, I. ARMAN (cpt), Ciubăncan (84, Freer), Ciba (71, Burtea) - Bene (88, Matiş), Turcan.
Antenor: Fl. Domide. Pe bancă: Grozav, Sucigan.
Au marcat: TURCAN (min 5), cu capul, sub transversală, la o centrare a lui Bene; SÂRBUŢ (49), din voleu la o centrare a lui Boloş.
JUCĂTORUL MECIULUI: VĂLEANU

● E greu să alegi între doi prieteni, dintre care unul (Fl. Domide) din copilărie. Aşa m-am simţit duminică la partida derby dintre cele două echipe ● După cum am afirmat săptămâna trecută, în cronica partidei Motorul CFR - FC Arad Telecom, şi de această dată câştigători au fost arbitrii, care îndeosebi în repriza secundă, au favorizat echipa gazdă ● Partida a fost una de luptă, uneori de uzură, urmărindu-se numai rezultatul, deoarece miza acestui joc a depăşit cea a unui obişniut meci de campionat. Dacă vreţi, a fost o confruntare între orgoliile antrenorilor Fl. Domide şi I. Popa ● În prima repriză a dominat echipa oaspete, iar partea a doua a fost controlată de gazde ● În final s-a înregistrat un rezultat echitabil, care însă reprezintă un semnal de alarmă pentru "telefonişti", aflaţi la un alarmant -7 în clasamentul "adevărului".

GIGI DOMIDE: ***"Sunt mulţumit de rezultat, deşi am primit un gol stupid, când mingea se afla la noi. După gol ambele echipe au intrat într-un joc de uzură. Am pierdut două puncte. Ne-a lipsit rutina. Avem mulţi tineri în echipă care s-au pierdut în unele momente ale jocului."***

IONUŢ POPA: ***"Deşi am dominat mai mult nu am reuşit să ne concentrăm la unele momente fixe de joc. Am avut un moral scăzut după primirea golului. În general a fost un joc plăcut cu un arbitraj bun."***

OVIDIU PĂCURARIU

Din nou "scurt-circuit" la electricieni

ELECTRICA TIMIŞOARA - CPL ARAD 2-2 (1-1)

Stadion Electrica, teren bun, timp frumos, spectatori 400.
Arbitri: L. Glogovician (Reşiţa) - S. Chirla (Certej), D. Hârâci (Deva)
Observator: A. Cuzmanovici (Reşiţa).
Cartonaşe galbene: Ritter, Stan - C. Vizitiu, Berar.
ELECTRICA: Muraru - Tătaru - Bulimar, Kovacs, Samargi (68, Nedelea) - Butar, Gomoi, Stan, Volosciuc cpt. (58, Iacobiciu)-RITTER, Iliuţă (78, Dona).
Antrenor: R. Steop. Pe bancă: Popa, Fira.
C.P.L.: Mîrnea - Molnar (cpt.) - Şulea, Petcuţ, A. VIZITIU, Panin - BERAR, Ianoş, Oprescu - C. VIZITIU, Brandais.
Antrenor: M. Demian. Pe bancă: Boiţ, Grăpan, Călin, Balint.
Au marcat: C. VIZITIU (min. 32) după o pătrundere pe centru, a plasat mingea pe lângă Murar în colţul din dreapta; KOVACS (min. 39) a reluat cu capul cornerul executat de Volosciuc; RITTER (min.60) tot cu capul la o centrare a lui Samargi; C. VIZITIU (min. 85) a întors toată apărarea Electricii şi a înscris în poarta goală.

● Continuînd seria evoluţiilor mai slabe, Electrica nu reuşeşte victoria nici în faţa C.P.L.-ului din Arad, o formaţie fără mari pretenţii în jocurile din deplasare. ● În prima repriză în afara celor două goluri am văzut fotbal foarte puţin, gazdele acuzând un trac deosebit, iar oaspeţii mulţumindu-se cu un meci nul. ● A doua repriză ne-a arătat echipa din Fabric hotărâtă să câştige dar când ratezi 5-6 ocazii singur cu portarul, în speţă Ritter, Iliuţă, Nedelea, nu poţi avea pretenţii la victorie. ● Arbitrul central fără să fi influenţat rezultatul, a vrut să ne demostreze că el este cel mai important personaj de pe teren.

M. DEMIAN: ***"Sunt bucuros de rezultat, mai ales că l-am obţinut cu o echipă în care am şase jucători sub 20 de ani. După Toduţă ajuns la Piteşti şi Csipkar la UTA, sper să mai creştem fotbalişti de valoare".***

G. LEU (org. de competiţii Electrica): ***"Avem mari probleme financiare, nu putem achita datoriile faţă de jucători. Echipa este în scădere de formă."***

LASZLO MOLNAR

DE LA DUNĂRE LA TISA, TĂT ROMÂNU PLÂNSU-MI-S-A

Remus Steop coboară din tramvaiul RATT-ului

● Epilog neaşteptat la meciul Electrica - CPL Arad. Antrenorul timişorenilor Remus Steop a intrat în vestiar şi s-a exprimat cam aşa, adresându-se jucătorilor: **"Vă mulţumesc cum aţi jucat de când sunt eu antrenorul echipei, dar având în vedere că nu sunt ajutat nici pe jumătate cât fostul antrenor nu mă voi prezenta la antrenamentele echipei"**

● Interesantă, dacă nu curioasă delegarea la, acelaşi meci a arbitrului de centru şi a observatorului federal din acelaşi oraş. Din câte ştim, în afară de Divizia Naţională, în care majoritatea observatorilor TREBUIE să fie Mitici de Bucureşti, nu am mai întâlnit cazuri asemănătoare la nivelele inferioare. Şi totuşi la partida Electrica- CPL Arad arbitrul Glogoviceanu din Reşiţa este concitadin cu observatorul aceluiaşi meci, prietenul săptămânalului nostru, Adi Cuzmanivici. Să fi fost o simplă coincidenţă? Noi înclinăm să credm că nici vorba de aşa ceva. Şi cum o mână spală pe alta, nu ne miră faptul că prestaţia cavalerului sus-numit a fost una cel puţin foarte slabă, asta dacă folosim un termen de comparaţie finuţ.

● Petre Lucian, fundaşul Electricii a fost înjunghiat nu demult de un necunoscut. După atacul căruia i-a căzut victimă, lui Petre i-au fost afectate ficatul şi intestinul gros, pentru care a fost necesară o intervenţie chirurgicală. Cert este că Petre s-ar putea întoarce pe gazon abia după 6 luni.

● După modelul ştrandului UMT, ale cărui încasări sunt vărsate în contul echipei de fotbal, motelul RATT de lângă arena Electrica ar putea deveni o sursă de venituri pentru echipa cu acelaşi nume. Momentan în local au loc numai nunţi şi botezuri, dar cu o organizare îmbunătăţită ar putea deveni o sursă aducătoare de venituri. Are cineva interesul acesta? Clubul cu siguranţă. Dar asta nu e suficient...

● Marcel Cîmpian (FC Arad Telecom) şi arbitru în Divizia C a dat o probă de joc la echipa maghiară Tiszakecske din liga a doua, dar în... România. Echipa maghiară a disputat două jocuri amicale cu Electrica Timişoara şi cu Vestpetrom Pecica, utilizându-l în ambele jocuri pe Cîmpian şi arătându-se mulţumită de prestaţiile acestuia. Urmează tratativele. În caz de reuşită nu ştim dacă va primit transferul în Ungaria şi pe linie de arbitraj. Totul depinde de dl. colonel Nicu Şelejan...

● Marius Ioja (FC Arad Telecom) component al echipei naţionale de juniori a fost grav accidentat în partida cu Motorul CFR Arad, urmând să i se pună piciorul în gips.

REZULTATE B3

Videle - AS Certej 0-1; FC Drobeta - Vega Deva 3-1; Ţicleni - AS Paroşeni 4-2; Mătăsari - Lupeni 3-0; AS Rovinari - FC Stoina 4-3; FC Vâlcea - Berbeşti 2-0; CS Olt - Un. Piteşti 1-1; Uricani - FC Alexandria 5-0; Parângul Lonea - Metalul Bocşa 5-0; Anina - AS Drobeta 3-2.

CEL. REZULT. B4

Baia Borşa - Phoenix BM 1-1; Arm. Zalău - Min. Ştei 2-1; Şimleu - Motorul 4-1; Câmp. Turzii - Vict. Oradea 2-1; Cugir - Turda 3-1. Mec. Mârşa a stat.

CLASAMENT B 3

1. FC DROBETA	13	8	5	0	28-12	29	+11
2. UN. PITEŞTI	13	8	2	3	26- 9	26	+8
3. AS CERTEJ	13	8	0	5	29-17	24	+6
4. LONEA	13	8	0	5	25-20	24	+3
5. CS OLT	13	7	2	4	29-18	23	+2
6. VEGA DEVA	13	7	1	5	27-25	22	+4
7. URICANI	13	6	3	4	27-24	21	0
8. STOINA	13	7	0	6	21-18	21	+3
9. MĂTĂSARI	13	6	2	5	16-20	20	-1
10. BOCŞA	13	6	0	7	18-25	18	-3
11. ROVINARI	13	6	0	7	20-28	18	-3
12. ŢICLENI	13	5	2	6	25-21	17	-1
13. BERBEŞTI	13	5	2	6	22-22	17	-1
14. ANINA	13	5	2	6	18-20	17	-4
15. AS DROBETA	13	5	1	7	17-21	16	-5
16. FC VÂLCEA	13	5	1	7	18-23	16	-5
17. LUPENI	13	5	1	7	17-23	16	-2
18. VIDELE	13	5	1	7	16-25	16	-5
19. PAROŞENI	13	3	1	9	10-21	10	-8
20. FC ALEX.	13	2	0	11	10-27	6	-12

CLASAMENT B4

1. C. TURZII	13	10	2	1	21- 8	32	+11
2. UMT	12	10	0	2	28-12	30	+12
3. CUGIR	13	8	2	3	23-19	26	+5
4. SIBIU	12	8	1	3	21-13	25	+4
5. ŞTEI	12	7	1	4	28-17	22	+7
6. DETA	12	7	1	4	17-10	22	+4
7. ARMĂTURA	12	6	1	5	16-16	19	+1
8. V. ORADEA	13	6	0	7	24-21	18	-3
9. ELECTRICA	13	5	3	5	22-22	18	-3
10. PECICA	12	4	3	5	21-31	15	0
11. ŞIMLEU	12	5	0	7	16-26	15	-6
12. PHOENIX	12	4	2	6	28-19	14	-1
13. MOTORUL	12	4	2	6	23-23	14	-4
14. CPL ARAD	13	4	2	7	13-25	14	-4
15. MÂRŞA	12	4	1	7	12-15	13	-5
16. FC ARAD	12	3	2	7	13-21	11	-7
17. TURDA	13	3	2	8	24-35	11	-10
18. BAIA BORŞA	12	3	1	8	13-20	10	-5
19. FC BIHOR	12	2	2	8	12-22	8	-10

B3 ETAPELE VIITOARE B4

Et. 14 - Duminică, 27 oct.

Vega Deva - AS Certej; AS Paroşeni - FC Drobeta; Lupeni - Ţicleni; FC Stoina - Mătăsari; Berbeşti - AS Rovinari; Un. Piteşti - FC Vâlcea; FC Alexandria - CS Olt; Bocşa - Uricani; AS Drobeta - Lonea; Anina - Videle.

Et. 14 - Duminică, 27 oct.

Phoenix BM - Astral Deta; UMT - Baia Borşa; Min. Ştei - FC Bihor; Motorul - Arm. Zalău; Pecica - Şimleu; Mec. Mârşa - FC Arad; Vict. Oradea - Electrica; Turda - Câmp. Turzii; Cugir - Şoimii Sibiu. CPL Arad stă.

☺ miniCRONICI SUBIECTIVE ☹

FC BIHOR - UMT 1-2 (1-1)

OCTAVIAN POPESCU (antrenor principal UMT): "A fost un meci foarte important pentru ambele echipe, având în vedere obiectivele propuse. Sunt mulţumit de cum s-au desfăşurat lucrurile în teren, pentru că noi ne-am dus la Oradea să câştigăm, spectacolul trecând pe planul al doilea. Meciul s-a caracterizat prin angajament şi dăruire, iar bihorenii şi-au apărat şansele în mod corect.

Am folosit formaţia: **Urai, S. Mihai, Utfineanţ, Miclea, Briciu, Răcelescu, Paleacu, Simedru, Stoica, Sasu, Radu. Au mai jucat: Ploscariu şi Brucă.**

Au marcat: **Sasu (4), Ploscariu (68)** pentru UMT, respectiv **Ciorbă (17)".**

ŞOIMII COMPA SIBIU - ASTRAL DETA 1-0 (1-0)

Astral Deta a suferit prima înfrângere după o serie de 6 victorii consecutive, dar arbitrul braşovean Paul Drăgan a viciat rezultatul, refuzând două penalty-uri clare oaspeţilor, în minutele 62 şi 64, pentru fault în careu la Solomon, respectiv pentru henţul fundaşului sibian Luca, la centrarea lui Hecico. Gazdele, antrenate de Radu II, s-au remarcat doar în debutul ambelor reprize.

Bratu a marcat unicul gol al meciului, **în minutul 19** (drob din 6 metri sub bară, la o centrare venită de pe flancul stâng).

Dan Mita a văzut al doilea galben şi, implicit, cartonaşul roşu, pentru mimarea unui protest la neacordarea primului penalty cuvenit. Totodată, întrebat de Cristi Solomon de ce nu a acordat penalty, fluieraşul i-a replicat: ***"Care era interesul meu să ţi-o aşez pe var?"***

Deta s-a apărat supranumeric în primele 55 de minute, dominându-şi apoi clar adversara, deşi a evoluat o jumătate de oră în 10 oameni.

Au jucat: **Dorin Chimiuc - Solomon - Petrov, Ghiţoaica, Deak - Crişanov (46, Brindescu), Mioc, Mita, Cuvejdean (cpt) (56, Hecico) - Rotariu - Vascko.**

TOP & ANTI TOP

ÎNTRE CEZAR...

1. **U.M.T.** Încă o săgeată înfiptă în inima bihorenilor şi alb-negrii i-au depăşit pe cei din Câmpia Turzii în clasamentul adevărului.

2. **GIGI DOMIDE.** Chiar dacă deocamdată antrenează doar în eşalonul al 3-lea, Gigi vrea să demonstreze tuturor că locul lui este mult mai sus. Vestpetromul este singura echipă din divizia B, din judeţul Arad, care nu este la minus în clasamentul adevărului. Spune şi asta ceva, nu?

....

3008. **ELECTRICA** După o pornire foarte bună băieţii lui Remus Steop cedează puncte preţioase pe teren propriu. Aşa e, când se termină şi cu fotbalul.

....

6003 **METALUL BOCŞA.** Cam mare diferenţa cu care au cedat bocşanii la Lonea. Probabil nu şi-au revenit încă după victoria din meciul cu Anina.

.....

7447 **FC ARAD** Telefoniştii au ajuns la -7 la adevăr. Până la un derby cu Gloria Arad nu mai este un drum chiar atât de lung!

...ŞI MĂGAR

BANG! Să aşteptăm totuşi alegerile?

Ceea ce la început au părut simple speculaţii, sau, mă rog, zvonuri, tind să devină realitate. Ilie Năstase şi-a arătat disponibilitatea de a se implica financiar în activitatea clubului UTA.

Marţi, 15.10.'96, marele campion de tenis, actualmente om de afaceri, aflat în plină campanie electorală a

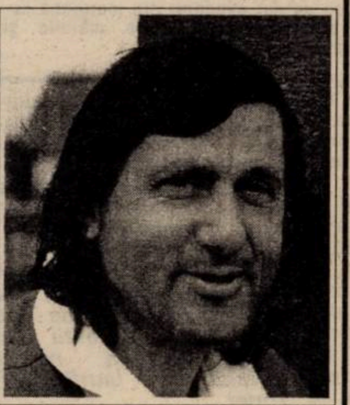

făcut o vizită la Arad. La aeroport a fost întâmpinat de Dan Ologeanu, directorul executiv al clubului UTA. A urmat o vizită la stadion, Năstase motivându-şi alegerea pe considerentele tradiţiei şi palmaresului clubului arădean. S-a convenit de comun acord efectuarea unui studiu asupra clubului şi echipei în sine.

Ilie Năstase s-a întâlnit şi cu oficialităţi arădene, arătându-se interesat de a realiza câteva investiţii în oraşul de pe Mureş.

Să fie oare toată tevatura cu UTA doar un "praf electoral" al lui Ilie Năstase? Înainte de 3 noiembrie e greu de spus! Până una alta, fostul candidat la primăria Bucureştiului şi-a trimis vineri reprezentanţii pentru realizarea studiului sus amintit!

URECHEA CIULITĂ

OCTAVIAN FOALE: ***"Bine că n-a eliminat arbitrul pe nimeni de la Alba Iulia. Noi nu suntem în stare să batem o echipă care nu joacă în 11 oameni!"***

MARIUS DEMIAN, în momentul când dădea interviuri la posturile de televiziune din Timişoara: ***"Staţi să-mi ascund borseta la spate să nu se vadă ce umflată este,că am luat prima.***

LUCIAN MANOLE: ***"Jucătorii CSMR-ului se plâng că la golul reuşit de echipa din Dej lui Boşca i-a sărit rău mingea. Păi de aia-i minge, să sară, că altfel se juca cu B.C.A.-ul sau cărămida."***

MARIUS BĂLEAN, după meciul cu Minerul Motru: ***" Dacă ne suspendă terenul jucăm la Anina. Acolo CSM Reşiţa a bătut tot iar arbitrii pot fi aruncaţi uşor la vale de la vestiare!"***

SILVIU LUNG: ***"La orice înfrângere a echipei mele primul vinovat sunt mereu eu, apoi jucătorii. La victorie,cu laudele, este invers."***

ADRIAN CUZMANOVICI: ***"Şi acum mai sunt în proces cu cei de la Dinamo, pentru cele 20000 de mărci, pentru Puşcaş"***

NICU DRĂGAN (preşedinte Gloria Reşiţa), după meciul cu Minerul Motru, către Bugs Bunny: ***"Mă întrebi unde am fost? La vestiarul cu hoţii..."***

BUGS BUNNY

CAMERA ASCUNSĂ A LUI FOTOFUCHS

Cornele, când îmi dai banii pe Varga, că vine perioada de transferări şi-mi trebuie...
Zău? Şi un'te transferi?

VIOREL BOIŢ SPRINTÂND PE ULTIMA SUTĂ

ŞUTURI ÎN ZID

de Marius Breazu

Toamnele fotbalului timişan

A devenit o tradiţie pentru fotbalul timişan ca în primele etape ale toamnei echipele care reprezintă judeţul nostru să nu realizeze cine ştie ce starturi fulminante. Numai că rezultatele obţinute până acum de echipele primelor trei eşaloane din zona noastră geografică s-ar părea să nu aibă corespondente în nici unul din anii precedenţi, unii vorbind chiar de un sindrom al necazurilor adus de căderea primelor frunze.

Despre **Poli** şi evoluţia ei s-a scris poate cel mai mult în aceste pagini. La fel şi despre neajunsurile care privesc clubul, în întregul său. Iată că mult aşteptatul reviriment semianunţat pentru jocul de la Galaţi nu s-a realizat pe tabela de scor, chiar dacă se pot invoca cele două bare avute de timişoreni pe malul Dunării. Probabil se va încerca reabilitarea la Cluj, pentru că apoi vine Naţionalul. Numai că etapele trec cu rapiditate iar realizările nu se văd. În ceea ce priveşte conducerea clubului, săptămâna trecută au avut loc discuţii legate de "schema" organizatorică, având în vedere demisia vicelui Manea. Până acum însă nu s-a hotărât nimic concret. Şi cum boala lungă se spune că ar fi moarte sigură, aşteptăm (!?) acţiuni rapide şi eficiente.

CFR-ul seamănă oarecum cu sora mai mare, cel puţin prin prisma rezultatelor şi a politicii de transferări, la fel de neinspirată. Numai că la Gara Mare criza conducerii tehnice din primele etape a lăsat nişte urme destul de adânci pe care victoria de la Alba Iulia - care ar fi trebuit dublată două săptămâni mai devreme, la Câmpulung - pare că le-ar fi şters. Şi pentru că tot veni vorba de asemănări între Poli şi CFR, şi la clubul feroviar conducerea administrativă stă, dacă nu pe un butoi cu pulbere, cel puţin într-o poziţie nu tocmai comodă, iar discuţiile cu Regionala Timişoara privind viitorul echipei nu au ajuns la nici o concluzie concretă. Ceea ce nu e bine deloc.

Un "etaj" mai jos, la nivelul diviziei B, întâlnim poate singura echipă fără griji, **UMT**-ul. Am putea spune momentan fără griji, fiindcă nu trebie uitat că se apropie cu paşi repezi perioada de transferări (29-31 octombrie), câţiva dintre cei mai buni jucători ai trupei de la Pădurea Verde fiind vizaţi, cu mai multă sau mai puţină hotărâre, de Poli. Numai că cei aflaţi sub lupa divizionarei naţionale se află încă sub contract cu alb-negrii şi din câte s-a discutat până acum aceştia nu prea sunt dispuşi să renunţe la oamenii lor de bază, atâta timp cât şansele de promovare ale echipei lui Tavi Popescu sunt intacte.

La **Deta**, după un sezon (bineînţeles cel precedent) în care problemele au apărut doar în final, în ciuda victoriilor în serie, clubul este încă dator jucătorilor cu sume restante, ceea ce bineînţeles împietează asupra procesului de pregătire.

Poate cel mai nou caz este **Electrica**, club care ne asigura astă primăvară că, în cazul unei promovări - care ulterior s-a realizat - nu va avea probleme financiare. Numai că, aşa cum am mai scris în săptămânalul nostru, contul echipei a fost blocat de întreprinderea-patron, iar echipa a fost nevoită să apeleze la alte "surse", unele fiind chiar buzunarele proprii. Gurile rele anunţă că nou-promovata ar avea mari probleme chiar în ceea ce priveşte disputarea actualului campionat până în ultima etapă.

Dacă am mai adăuga aici şi **Lugojul**, acum trei ani cu două echipe pe podiumul ligii a treia iar acum pe ultimul loc în eşalonul al patrulea, tabloul cenuşiu al fotbalului din zona cândva "leagăn" al jocului este perfect întregit. Problema este până când?

✦ FAN CLUB SHOP ✦ FAN CLUB SHOP ✦

"RED FIGHTERS" CONTRA "COMMANDO VIOLA"

Duminică, 27 octombrie, de la ora 15.30, la Sala Polivalentă din Arad, selecţionata galeriei UTA, "RED FIGHTERS", va înfrunta într-un meci de minifotbal selecţionata suporterilor Politehnicii, "COMMANDO VIOLA ULTRA CURVA SUD"!

Toate amănuntele fiind rezolvate (echipament, minge etc.) şi sperând ca arbitrul întâlnirii să fie însuşi Dan Ologeanu, invităm pe toţi cei interesaţi să participe la primul meci dintre galerii din ţară! Intrarea gratuită.

Echipa "RED FIGHTERS" se va prezenta în formula: Luca, Toposto, Mal, Vanci, Turi, Dumitrache, Marcoi, H. Schmidt, Hălmăgeanu. Toţi cei nominalizaţi sunt rugaţi să aibă asupra lor câte 10.000 lei. Reunirea echipei va avea loc sâmbătă, după meciul cu Gloria, când se va desfăşura şi antrenamentul oficial! Selecţia rămâne deschisă, oricine din galerie, funcţie de aptitudini, poate juca contra timişorenilor!

RED FIGHTERS

... ŞI CONTRA "FAN CLUB ROSSO NERI"!

Un ecou extrem de favorabil a avut, în Reşiţa, provocarea arădenilor de la "RED FIGHTERS" privind desfăşurarea unui campionat între galerii în care alături de arădeni să participe "FAN CLUB ROSSO NERI" şi "COMMANDO VIOLA ULTRA CURVA SUD"! O primă întâlnire, fie ea şi amicală, ar putea avea loc, între arădeni şi reşiţeni, în 2 noiembrie, în deschiderea partidei, de divizia A, CSMR - UTA!

Pentru desfăşurarea unui campionat, "ROSSO NERI" aşteaptă contacte de la celelalte două galerii prin intermediul "Fotbal vest"!

CARTEA DE AUR A REŞIŢEI

"FAN CLUB ROSSO NERI" şi-a "înfiinţat" Cartea de aur a galeriei! În aceasta vor fi consemnate părerile jucătorilor CSMR-ului despre suporteri. În plus, istoria galeriei va fi ilustrată cu fotografii, articole, iar un loc deosebit va fi rezervat consemnării relaţiilor cu alte galerii.

FAN CLUB ROSSO NERI

În timp scurt, la preţ optim şi cu plata în rate
Şcoala de şoferi
S.C. CONS-AUTO S.R.L.
1900 Timişoara
Str. Zugrav Nedelcu nr. 1
tel.: 056-20.35.08
vă oferă posibilitatea obţinerii permisului de conducere pentru toate categoriile
NOU: Sportivii de performanţă beneficiază de reducere 20% !!

Nu-i vestiaru' seif de bancă

BEBE MITU ÎNVINGE PE HAJDUK SPLIT!

După ce în sezonul trecut s-a luptat până în ultimele etape pentru a prinde un loc în Cupa UEFA, în acest an Osijek are o comportare foarte modestă, clasându-se deocamdată doar pe poziţia a 8-a. Datorită acestui fapt la cârma echipei a fost instalat antrenorul **Luka Bonacici**, catalogat de presa din Croaţia drept cel mai nebun din ţară. Şi cum "nebun la nebun" trage, pentru jocul din cupă, cu celebra Hajduk Split, a fost scos din naftalină **Bebe Mitu**, care a cam lustruit banca de rezerve în ultima vreme. Şi exutistul a marcat ambele goluri ale echipei sale, care s-a impus cu 2-1!

IOAN PĂTRAŞCU A REVENIT LA ARAD

Dar nu pentru a prelua UTA sau vreo altă grupare din oraşul de pe Mureş. După cum se ştie **Pătraşcu** a antrenat formaţia maghiară din liga a II-a Şopron. Şi din cauza unor neînţelegeri financiare cu conducerea clubului respectiv a părăsit deocamdată Ungaria. Dar el a lăsat numărul de telefon de acasă spre a fi contactat de cei din Şopron, dacă nemulţumirile sale vor fi rezolvate. În caz contrar agenţii noştri vor fi pe fază pentru a afla ce decizie va lua "Iani".

ROTARIU - NOUL CĂPITAN AL ALB-VIOLEŢILOR

Oarecum surprinzător în meciul de la Galaţi cel care a purtat banderola de căpitan al lui Poli a fost **Iosif Rotariu**. După cum se ştie în ultima bucată de vreme această onoare i-a revenit lui **Sorin Vlaicu**, şi când acesta a lipsit din formaţie omul cu banderola a fost **Adi Stoicov.** Dar în partida cu Oţelul pe teren se aflau atât Vlaicu cât şi Stoicov. Numai că primul, din motive de superstiţie, a renunţat la banderolă, sperând într-o comportare mai bună a Politehnicii, şi de ce nu la un rezultat pozitiv în întâlnirea cu Ion Viorel & Co. Şi cum nici fundaşul stânga al timişorenilor nu s-a arătat încântat de postura da căpitan, "beleaua" a căzut pe capul lui Roti. Până la urmă rocada n-a adus nimic nou, Poli suferind al 6-lea eşec consecutiv.

CE ARE VIOREL BADEA CU GLORIA?

Viorel Badea, asistentul care a anulat golul marcat de Decuseară, este o cunoştinţă mai veche a constructorilor din Govândari. Anul trecut, cu prilejul meciului de la Fălticeni, acelaşi arbitru se adresa astfel jucătorilor reşiţeni, înaintea partidei: ***"Azi nu e ziua voastră. Luaţi cinci!"*** Până la urmă planul cavalerului tristei fluierături nu s-a îndeplinit, Foresta câştigând doar cu 4-0! Acum însă, în întâlnirea cu Minerul Motru, reuşita lui Badea a fost deplină. Să fie doar o simplă coincidenţă sau cei din conducerea alb-albaştrilor au uitat vreodată să-i ofere plasa tradiţională, după o victorie? Cert este că Viorel Badea nu-i are la inimă pe băieţii de la Gloria.

SECOŞAN LA MÖNCHENGLADBACH!

Nu este vorba de vreun transfer al şefului "Diviziei Sport" de la Radio Timişoara, de la echipa "Microfonul" la Borussia Mönchengladbach, cum se poate ar fi fost tentaţi unii să creadă. Ne referim la **Mircea Secoşan**, antrenorul care s-a aflat la timona mai multor echipe cărăşene şi fost preşedinte timp de 30 de ani, al comisiei tehnice de pe lângă AJF Caraş. În prezent el locuieşte la Mönchengladbach şi după o discuţie avută cu preşedintele Borussiei, **Karl Heinz Drygalsky,** urmează ca în curând, după o aprofundare a limbii germane, să activeze ca tehnician în cadrul renumitului club.

NEA TAVI ÎL IUBEŞTE PE SAVICEVICI

Antrenorul CFR-ului, **Octavian Foale**, i-a declarat unui agent de-al nostru că una din cheile succesului de la Alba Iulia a fost şi faptul că a avut în echipă 5 sârbi. La o lecturare atentă a formaţiei folosite în partida cu Unirea nu prea ies 5 la socoteală. Dar iată explicaţiile acestei afrimaţii. **Pavlov, Ianoşev, Damianovici** sunt sârbi - cento per cento, **Gligorovici**, deşi are nume specific este sârb doar după mamă. Al 5-lea ar fi **Adi Boldor**, care stăpâneşte foarte bine limba lui Savicevici, chiar mai bine decât Brani Pavlov, după spusele lui nea Tavi Foale, este datorită faptului că soţia sa este sârboaică, dealtfel ca şi soţia antrenorului timişorean!

Şi pentru că am pomenit de victoria de la Alba Iulia să vă mai spunem un secret, aflat de un alt agent. Reuşita din Ardeal a fost mult aplaudată şi de cunoscutul Jaga, care a şi pariat pe 200 de mărci că CFR-ul se va întoarce acasă cu 3 puncte!

AGENTURA

div. C TIMIŞ

"OBILICII" O IAU DE LA CAPĂT!

FĂGEŢEANA FĂGET - TIMPURI NOI GIARMATA 2-1 (0-0)

Au marcat: Udrescu (69, 70) - Mamut (90-11m)

ROMEO MALAC (arbitrul jocului): *"Am condus o partidă destul de antrenantă, gazdele obţinând o victorie meritată deoarece au fost mai pragmatice."*

Arbitri: R. Malac - I. Juravle, Gh. Nicola

MONDIAL - VULTURII 3-0 (1-0)

Au marcat: Babeţ (25), Gros (58), Petrescu (83).

Arbitri: I. Buna - I. Lazăr, D. Polk.

NADRAG - JIMBOLIA 1-1 (1-0)

Au marcat: Stincuţă (28) - Tolcea (62).

GHEORGHE STĂNESCU (arbitrul meciului): *"Ambele echipe sunt cam de acelaşi calibru deşi parcă, de la venirea profesorului Otiman, Jimbolia şi-a schimbat un pic optica..."*

Arbitri: Gh. Stănescu - C. Costea, N. Pleşa

TEHNOLEMN - UNIREA SÎNNICOLAUL MARE 3-0 (1-0)

Au marcat: Bîgu (41), Colcovan (74), Călin (76).

NELUŢU BUNGĂU (antrenor Tehnolemn): *"Mă bucură această victorie venită pe un fond al jocului bun practicat de întreaga echipă. Alta este socoteala când suntem acolo sus. Sper s-o ţinem tot aşa."*

Arbitri: Gr. Todorescu - S. Caia, O. Simianschi.

ŞOIMII TEXTILA - TIMIŞUL AZUR ŞAG 1-0 (0-0)

Au marcat: Puiu (65)

TICĂ GORDUNA (antrenor Şoimii Textila): " *Am întâlnit o echipă destul de combativă şi ambiţioasă. Pentru mine este foarte importantă victoria."*

Arbitri: V. Daminuţă - P. Pekarov, O. Lihtei.

UNIREA PECIU NOU - GPL SĂCĂLAZ 7-3 (3-2).

Au marcat: Aga (23, 54, 80), Bălăuţă (27), Ilici (35 - pen.), Ţerescu (60), Poszar (80) - Vătămanu (5, 26), Mînz (76).

Arbitri: V. Igna - C. Macău, A. Ghiuţă

BANCOM COMLOŞU MARE - PHOENIX BUZIAŞ 3-0 (0-0)

Au marcat: Suditu (59), Roşu (81 - pen., 90)

ADRIAN CRĂCIUN (antrenor Buziaş): " *Am aliniat o formaţie cam incompletă, datorită multor accidentări, dar, chiar şi aşa am avut o repriză bună, apoi gazdele s-au impus.*

Arbitri: M. Petcu - C. Dobrişan, M. Muscă.

MUREŞUL CENAD - OBILICI SÎNMARTINUL SÎRBESC 2-5 (0-2)

Au marcat: Raicici (72), Faur (84) - Vlătănescu (17), Mureşan (38), Ţăranu (74), Corban (81), Pîrvu (86).

VASILE IONUŢ (antrenor Cenad): *"Am întâlnit o echipă bine sudată, păcat însă că la unii jucători din tabăra noastră li s-a urcat fotbalul la cap."*

Arbitri: T. Lajos - Gh. Cutean, N. Istrat.

D.G.

CLASAMENT

1. RECAŞ	12	10	1	1	31- 9	31	+13
2. ŞOIMII	12	8	1	3	29-12	25	+4
3. PECIU	12	8	1	3	25-15	25	+4
4. TEHNOLEMN	12	8	1	3	22-14	25	+4
5. SÂNMARTIN	12	7	0	5	39-22	21	+6
6. CENAD	12	7	0	5	27-20	21	0
7. ŞAG	12	6	1	5	27-16	19	+1
8. MODERN	12	6	1	5	26-16	19	+4
9. GIARMATA	12	5	2	5	15-14	17	+2
10. BUZIAŞ	12	4	4	4	10-14	16	-2
11. COMLOŞ	12	5	0	7	26-18	15	-6
12. SÂNNICOLAU	12	4	3	5	13-15	15	0
13. MONDIAL	12	4	2	6	15-17	14	-7
14. SĂCĂLAZ	12	4	2	6	21-30	14	-4
15. NĂDRAG	12	4	2	6	13-32	14	-4
16. FĂGET	12	3	1	8	13-36	10	-8
17. JIMBOLIA	12	1	3	8	9-39	6	-9
18. VULTURII	12	1	1	10	14-36	4	-11

ETAPA VIITOARE

Et. 13: Sâmbătă, 2 nov.

Şag - Făget; Buziaş - Şoimii; Săcălaz - Comloş; Obilici - Peciu Nou; Vulturii - Cenad; Sânnicolau - Mondial; Modern - Tehnolemn; Jimbolia - Recaş; Giarmata - Nădrag.

Liderul a jucat modest

AC RECAŞ - CELULOZA MODERN 1-0 (1-0)

Stadion Recaş, teren denivelat, timp frumos, spectatori 200
Arbitri: G. Stoicovici - I. Manole, M. Haneş
Cartonaşe galbene: Uihely, Cical, Haba, Tanasoglu, Wucinger, Onişa
AC RECAŞ: Nistor - PODEAN - Uihely, Cical (cpt), KOCSISAN - Mândruţ, Copaci, Otiman, Banu (86, Mitrache), Niţu - Micu (84, Pişleag).
Antrenor: Mircea Becheru. Pe bancă: Suculiuc, Chihaia, Micloş.
MODERN: Popa (cpt) - Tanasoglu - Romitan, Micu, Haba - Durlă, Rosenblum, Gomboş (59, GHERMAN), Pîrvu - Wucinger, Onişa (84, Udrea).
Antrenor: Călin Rosenblum. Pe bancă: I. Cireşan, Porumb, Humeniuc.
A marcat BANU (min 40), cu un şut expediat din marginea careului mare, mingea strecurându-se printre mâinile şi picioarele portarului Popa.
Jucătorul meciului: Podean.

● A fost o întâlnire ce nu a strălucit mai deloc în spectaculozitate şi tehnică, jocul a semănat mai mult cu o încâlceală în scheme şi orgolii, puse în aplicare de ambele echipe. Ba mai mult, partida a mai fost presărată cu unele "încleştări" dure, dincolo de paginile regulamentului ● Liderul a lăsat impresia unei formaţii ce are butoaiele urcate deja în căruţă, fără temerea că urmăritorii le-ar mai putea pune vreo problemă în acest tur de campionat. Oaspeţii au folosit o tactică destul de curajoasă, demonstrând că rămân o "constantă" a acestei divizii ● Dacă jocul dintre cele două echipe a fost slab, simetria a fost perfectă şi din partea arbitrajului, cu precădere a centralului Gabriel Stoicovici, care prin maniera sa a stârnit ilaritate în rândurile celor prezenţi.

MIRCEA BECHERU: *"Recunosc că echipa mea a practicat un joc mai modest faţă de alte partide, dar asta nu înseamnă că ne-am culcat pe laurii victoriei..."*

COSTEL CIREŞAN (antrenor secund Modern): *"După felul cum s-a derulat acest meci aş putea spune că a învins cel cu mai mult noroc. De fapt aşa se întâmplă în fotbal."*

DAN GÂRLEA

div. C ARAD

ETAPĂ CU 52(!!) DE GOLURI

GLORIA ARAD - CFR ŞAGU 2-1.

În sfârşit o victorie pe teren propriu a gazdelor, chiar dacă a fost una la limită.

Au arbitrat: Cl. Tripa - E. Roşu, D. Herţeg.

TRICOUL ROŞU BLĂNARUL ARAD - AGRO CURTICI 7-0.

Arădenii încep să viseze tot mai mult, şi între timp obţin victorii una după alta. De data aceasta au învins la scor prin reuşitele lui Ciumedean (4), Molnar, Gallo şi Marta.

Au arbitrat E. Arsa - N. Dehelean, V. Ciurescu.

ŞOIMII PÂNCOTA - CRIŞUL CHIŞINEU CRIŞ 2-2.

Oaspeţii au mai reparat puţin zestrea cam săracă din acest campionat.

Au marcat: Coşereanu, Vasiloiu - Mihoc, Coroban

Au arbitrat C. Vida - Gh. Petrişor, D. Rusan.

VULTURII SOCODOR - ŞOIMII LIPOVA 1-5.

Diferenţa de scor ne scuteşte de comentarii. Singurul fapt notabil a fost acela din min. 30 când arbitrul de centru Marcel Câmpian a făcut o întindere musculară şi nu a mai putut conduce partida. În aceste condiţii Mircea Gudiu a preluat conducerea jocului pe care l-a dus la bun sfârşit. Iniţial cei trei arbitri au fost: M. Câmpian - M. Magher, M. Gudiu.

VICTORIA CONAR ARAD - STĂRUINŢA DOROBANŢI 9-1.

Costică Sfârlogea îşi face tot mai pregnant amprenta ca şi antrenor la echipa gazdă, care a reuşit o victorie la un scor categoric. Au marcat: S. Lingurar (2), Malec, Bota (4), Cuedan, Botiş respectiv Farkaş.

Au arbitrat M. Bondar - C. Ţandără şi C. Ciocan (fostul colaborator al Fotbal Vestului).

FC INEU - FC TELECOM 2-2

Oaspeţii au condus cu 1-0 şi 2-1. Au marcat Folteanu, Fl. Bun respectiv Laytar şi Vâzoc.

Au arbitrat: T. Enoiu - M. Axente jr., D. Ologeanu jr.

DACIA BELIU - CRIŞANA SEBIŞ 4-1

O a doua remarcabilă victorie a celor din Beliu, care se chinuie să revină la postura din campionatul trecut când au fost cel puţin o echipă surprinzătoare.

Au arbitrat: V. Havaşi - B. Maghiar, A. Czaher

AVÂNTUL TÂRNOVA - PETROMUREŞ ZĂDĂRENI 2-1

Au arbitrat: M. Gornic - V. Toderici, C. Bele

ROMVEST ŞOFRONEA - VICTORIA NĂDLAC 4-2

Atmosferă de chermeză, rezultat... "echitabil".

Au arbitrat: A. Păcurar - P. Bândea, M. Jivan jr.

O.P.

CLASAMENT

1. INDAGRARA	13	9	2	2	46-16	29	+11
2. TRIC. ROŞU	13	9	2	2	37-14	29	+11
3. TELECOM	13	8	2	3	40-14	26	+8
4. ROMVEST	13	8	2	3	31-28	26	+5
5. CERMEI	13	7	3	3	31-17	24	+3
6. GLORIA AR.	13	7	2	4	20-15	23	+2
7. PÂNCOTA	13	6	4	3	28-18	22	+1
8. TÂRNOVA	13	7	1	5	21-23	22	+1
9. NĂDLAC	13	6	2	5	31-36	20	-1
10. CONAR	13	6	1	6	34-29	19	-2
11. INEU	13	6	1	6	26-23	19	+1
12. LIPOVA	13	5	2	6	29-33	17	-1
13. CFR ŞAGU	13	5	1	7	32-31	16	-2
14. CURTICI	13	4	2	7	21-32	14	-4
15. CH. CRIŞ	13	3	4	6	30-33	13	-5
16. SOCODOR	13	4	1	8	13-37	13	-8
17. ZĂDĂRENI	13	3	3	7	22-29	12	-6
18. SEBIŞ	13	3	2	8	22-33	11	-7
19. DOROBANŢI	13	3	1	9	21-37	10	-11
20. BELIU	13	2	0	11	13-50	6	-15

ETAPA VIITOARE

Et. 14: Sâmbătă, 26 oct.

Telecom - Tr. Roşu; Sebiş - FC Ineu; Cr. Ch.-Criş - Dacia Beliu; Lipova - Pâncota; Indagrara - Socodor; Zădăreni - Cermei; Nădlac - Târnova; Dorobanţi - Romvest; Conar - Gloria Arad. **Duminică, 27 oct.** Curtici - CFR Arad.

ÎNTRE CEZAR...

TOP & ANTI TOP

1. **DACIA BELIU.** Codaşa clasamentului a reuşit să înscrie apoape jumătate din totalul realizărilor de până acum, în doar 90 de minute! Salvarea de la retrogradare este pe aproape! Dar poate nu va retrograda nici o echipă! Dacă în Primera Division sunt 22 de formaţii de ce s-ar lăsa mai prejos AJF Arad?

....

7441 **AGROCURTICI, STĂRUINŢA DOROBANŢI, ENERGIA POIANA MĂRULUI:** Trei aşa zise echipe, care au pus umărul la creşterea spectacolului pe gazoane. Şi dacă n-au reuşit să se impună altfel s-au mulţumit să încaseze împreună 26 de goluri în finalul săptămânii trecute! La mai mare fraţilor, sunteţi capabili şi de rezultate mai senzaţionale.

....

9488 **AJF TIMIŞ.** Acest for a hotărît o întrerupere a campionatului. Nu pentru că vreo echipă ar juca în cupele europene sau pentru că selecţionata diviziei C-Timiş ar evolua în compania unei formaţii similare din Nepal. Ci pur şi simplu pentru a permite echipelor să facă transferuri! Haosul din fotbalul românesc este doar molipsitor, nu?

...ŞI MĂGAR

Toată lumea nemulţumită

GLORIA CERMEI - INDAGRARA ARAD 2-2 (0-0)

Stadion Cermei, timp frumos, teren acceptabil, spectatori 200
Arbitri: M. Toderici - C. Tiulea, I. Alb
Observator: Fl. Romanescu
Cartonaşe galbene: Cristea, Bec, Hirmler, Nescovici, Dudaş, Igna, N. Sinescu, Negrău
GLORIA CERMEI: Neaţu - Bodea - Burcă, Ferenczi, DUDAŞ - BOHAC, Takacs (86, Roşca), Cristea (65, Bec), Cristof - Tomuţa (81, Crăciun), Văcaru (46, SEVICIU)
Antrenor: Gh. Cameniţă. Pe bancă: Simion, Jula, Chiş.
INDAGRARA: Bujor - Hirmler - Negrău, Igna (55, N. Sinescu), Ilisie - Nescovici, Voinea, MOŢ, LAZĂR - I. ARDELEAN, Sulincean (77, LIPITOR)
Antrenor: G. Birău. Pe bancă: Bălean, G. Coraş, Muj, Rădac.
Au marcat: BOHAC (52), cu un şut din întoarcere, la o pasă cu capul a lui Seviciu; MOŢ (67), cu capul în urma unui corner executat de Lazăr; LIPITOR (80), scăpat singur, cu un şut pe lângă Neaţu; SEVICIU (86), cu capul după un corner executat de Dudaş.
JUCĂTORUL MECIULUI: SEVICIU

● Meci foarte disputat, încheiat cu un rezultat echitabil ● Greu de înţeles absenţa din primul minut al partidei, în echipa gazdă a lui Seviciu, cel mai bun jucător al Cermeiului ● Faza cea mai discutată şi controversată a jocului s-a desfăşurat în prima repriză când la un atac al gazdelor, tuşierul asistent I. Alb a semnalizat poziţia de ofsaid a unui atacant care n-a influenţat faza, în timp ce un alt jucător a marcat un gol anulat de centralul M Toderici ● În final ambele echipe s-au arătat nemulţumite de arbitraj şi de rezultat.

GABI BIRĂU: *"A fost un joc bun peste nivelul diviziei C. În final a fost un rezultat echitabil."*

GHEORGHE CAMENIŢA: *"Nu pot fi mulţumit de rezultat. Indagrara este o echipă bună care a avut ocazii de gol. Dacă Seviciu juca de la început am fi câştigat jocul."*

OVIDIU PĂCURARIU

div. C CARAS

AU OBOSIT PRIMELE CLASATE?

CFR CARANSEBEŞ - ARSENAL REŞIŢA 0-0

Ceferiştii au ratat numeroase ocazii printre care şi o lovitură de la 11 m, executată de Paulescu. Jocul în sine a fost mediocru, iar rezultatul este echitabil.

Arbitri: Alex Novac - M. Jurcovici, D. Miholcea (toţi Bocşa).

BISTRA GLIMBOCA - METROPOL TIROL 3-2

Au marcat: Maier (18), Gheju (51), Beg (73) - Giuvelic (26), Creţu (86).

Arbitri: R. Orleanu - Gh. Ştefan, S. Mihart (toţi din Caransebeş).

FOREST OLIMP ZĂVOI - MINERUL COZLA 2-1

Au marcat: Mateiaş (62), Radu (89) - Stanoievici (55).

Arbitri: T. Manda - L. Pârvulescu, L. Voinescu (toţi Reşiţa).

DUNĂREA MOLDOVA NOUĂ - MUNDUS CARANSEBEŞ 3-2

Au marcat: Iovanovici (30), Burghioc (45, 57) - Posipal (51), Hanţu (65).

Arbitri: P. Herghelegiu - I. Cocora, S. Sandu (toţi din Bocşa).

MINERUL OCNA DE FIER - MINERUL MOLDOVA NOUĂ 0-5

Au marcat: Asandului (12), Runcan (24, 50, 75), Stroia (28).

Arbitri: M. Mihuţ (Anina) - I. Ionel, M. Păunescu (Reşiţa).

CS ORAVIŢA - METALUL OŢELU ROŞU 3-1

Au marcat: Băcilă (20, 32), Zah (22) - Dăbuleanu (73).

Arbitri: I. Secula - I. Ban (ambii Caransebeş), T. Pârvulescu (Reşiţa).

MUNCITORUL REŞIŢA - CAROMET CARANSEBEŞ 2-0

Au marcat: Cârjan (8), Deca (60).

Arbitri: Gh. Surdu - M. Nisif (ambii Reşiţa), E. Mărcuceanu (Bocşa).

MINERUL NERA BOZOVICI - ENERGIA POIANA MĂRULUI 10-0

Au marcat: Haramuz (29), Găină (34, 42, 60), Teranini (36, 75), Blidaru (65), Serafin (80), Domăşneanu (82, 88).

Arbitri: Gh. Tiuc - M. Lungocea, N. Tuchiluş (toţi din Caransebeş).

Meciul **Metalul Topleţ - Cantara Ciclova** a fost amânat.

● Rezultatul jocului Metalul Topleţ - Caromet Caransebeş din etapa a 11-a întrerupt în minutul 88, a fost omologat cu scorul de 3-0 în favoarea echipei din Caromet. Împotriva Metalului Topleţ AJF Caraş a luat următoarele măsuri: ridicarea dreptului de organizare pe teren propriu a jocurilor oficiale pe timp de 4 etape; conducerea echipei a fost amendată cu 300.000 lei; măsuri privind neplata baremurilor de arbitraj şi observator ca şi contravaloarea cămăşii rupte arbitrului Gh. Gril din Bocşa.

● Datorită unei regretabile erori, în numărul trecut rezultatul meciului Minerul Nera Bozovici - Metalul Oţelu Roşu, a apărut 2-0 când de fapt oaspeţii au fost câştigătorii cu acelaşi scor. Facem cuvenita rectificare cu scuzele de rigoare.

ALEX. IZVERNARI

REZULTATELE ETAPEI a 12-A (16 oct.)

Energia Poiana Mărului - Metalul Topleţ 2-1, Metropol Tirol - CFR Caransebeş 0-1, Cantara Ciclova - Bistra Glimboca 6-0, Arsenal Reşiţa - Forest Olimp Zăvoi 6-0, Minerul Cozla - Minerul Ocna de Fier 1-0, Mundus Caransebeş - Minerul Moldova Nouă 2-2, Caromet Caransebeş - Minerul Nera Bozovici 4-0, Dunărea Moldova Nouă - CS Oraviţa 0-0, Metalul Oţelu Roşu - Muncitorul Reşiţa 3-0.

CLASAMENT

1. METALUL OR	13	9	3	1	37-10	30	+12
2. CAROMET	13	10	0	3	34-10	30	+12
3. CFR C_SEBEŞ	13	9	2	2	30- 7	29	+8
4. ORAVIŢA	13	8	2	3	29- 8	26	+5
5. MINERUL MN	13	7	4	2	34-11	25	+7
6. ARSENAL	13	7	4	2	24- 7	25	+7
7. MUNCITORUL	13	8	1	4	22-14	25	+4
8. DUNĂREA MN	13	7	2	4	20-16	23	+2
9. ZĂVOI	13	6	1	6	20-18	19	-2
10. MUNDUS	13	4	5	4	32-14	17	-1
11. METROPOL	13	4	1	8	18-39	13	-5
12. COZLA	13	3	3	7	19-27	12	-6
13. TOPLEŢ	12	4	0	8	15-25	12	-6
14. CICLOVA	12	3	1	8	16-34	10	-8
15. OCNA	13	3	1	9	12-32	10	-11
16. GLIMBOCA	13	3	1	9	10-43	10	-11
17. BOZOVICI	13	2	2	9	16-26	8	-13
18. ENERGIA	13	2	1	10	11-58	7	-11

ETAPA VIITOARE

Et. 14: Sâmbătă, 26 oct.

Ocna de Fier - Mundus; Energia - Muncitorul; Metropol - Topleţ; Ciclova - Bozovici; Arsenal - Glimboca; Cozla - C.F.R.; Minerul MN - Zăvoi; Caromet - CS Oraviţa; Metalul OR - Dunărea.

FLASH

DAN BOLOŞ

"Îmi sare cam repede muştarul!"

REP: **Dan Boloş, eşti unul dintre puţinii jucători pe care i-a avut UTA în Divizia naţională cu care nu am purtat un dialog. În prezent, eşti component al echipei FC Arad Telecom. De fapt, când şi unde ai început să joci fotbal?**

D.B.: Am început fotbalul în 1980, la Vagonul Arad, sub îndrumarea, rând pe rând, a antrenorilor Iosif Gyengye, Bermayer şi Ioan Chitic. La 17 ani am fost împrumutat în judeţ, la Nădlac şi apoi la Curtici. După doi ani, am fost adus înapoi la Vagonul Arad, care pe atunci evolua în liga a doua. După aceea am trecut la UTA, unde antrenor era Aurel Ţicleanu. La UTA am fost cedat cu împrumut şi când mi-a expirat contractul am revenit la Vagonul, unde am jucat un an. Am fost rechemat la UTA de antrenorul Ionuţ Popa şi am jucat aproape două campionate, fără vreo zece meciuri, în Divizia naţională!

A venit apoi retrogradarea, a fost adus antrenorul Jackie Ionescu, am jucat doar o singură etapă de campionat, după care am fost cedat la FC Arad Telecom, unde este antrenor... Ionuţ Popa.

REP: **Deci după o evoluţie ascendentă, totul culminând cu prezenţa ta în Divizia naţională, a urmat o perioadă mai puţin bună. De ce?**

D.B.: Nu ştiu, am impresia că a fost o cădere care sper să fie de moment. Nu-mi dau seama de ce, dar am prins o formă mai slabă.

REP: **Ai vreo problemă de ordin psihic sau fizic?**

D.B.: Nu! Nu am nici un fel de probleme!

REP: **Nu crezi că te-ai mulţumit cu puţin în activitatea ta ca jucător?**

D.B.: Nu vreau să mă hazardez în afirmaţii, dar m-am mulţumit cu *foarte* puţin. Şi aşa, dintr-un jucător de Divizia naţională am ajuns să joc în liga a treia...

REP: **În acest răstimp ai avut oferte de la alte echipe?**

D.B.: Nu, n-am avut oferte de nicăieri. Poate că lumea m-a uitat. E greu să te faci remarcat în Divizia B.

REP: **Ai un antrenor preferat?**

D.B.: Am avut unul singur, dar acum nu-l mai am!

REP: **Cum îţi explici locul modest ocupat de FC Arad Telecom în clasament, cu un asemenea lot valoros de jucători?**

D.B.: Nu ştiu. Părerea mea este că într-o echipă trebuie să joace bine şapte-opt jucători, chiar dacă doi-trei evoluează mai slab. La noi, este tocmai pe dos. Joacă bine doi-trei, iar ceilalţi joacă slab. Culmea este că acei doi-trei jucători, care joacă bine, nu sunt aceiaşi etapă de etapă. De aceea sunt şi rezultatele slabe. Este şi o lipsă de experienţă a unor tineri, că de lipsă de pregătire fizică nu poate fi vorba!

REP: **Eşti un abonat la cartonaşe galbene şi roşii. De ce?**

D.B.: Îmi stăpânesc nervii mai greu. Îmi sare repede "muştarul". Să ştiţi că pentru mine acest lucru este un motiv de reflecţie şi va trebui să mă concentrez mai mult la joc.

REP: **Cum a fost cu scoaterea ta din lot, împreună cu încă trei jucători, după meciul cu Minerul Ştei?**

D.B.: A fost o decizie pripită luată de conducere. Au fost nervi mulţi după acel meci. Nu s-a jucat rău, am avut ocazii mari de gol, care din păcate au fost ratate. În final, am fost certaţi cei care am creat ocaziile de gol, în timp ce acelora care le-au ratat sau au fost vinovaţi de primirea golului egalizator nu li s-a spus nici un cuvânt!

REP: **Cunoşti destul de bine seria a IV-a a Diviziei B. Chiar dacă este prematur, te întreb totuşi cine crezi că va câştiga seria?**

D.B.: Indiscutabil cei de la Câmpia Turzii vor promova în Divizia A.

OVIDIU PĂCURARIU

AJF, AJF, mintea ta pe unde e?

După cum se ştie, la începutul actualului sezon din Divizia C, FRF a trimis un comunicat către AJF-urile din ţară prin care obliga echipele subordonate organizaţiilor judeţene să folosească în campionat doi juniori la fiecare meci oficial. La vremea respectivă, Fotbal Vest a dezbătut pe larg problema, preşedintele AJF Timiş Dănuţ Lata găsind de cuviinţă să răstălmăcească această dispoziţie şi să nu o pună în aplicare. Iată că după 12 etape, federaţia revine asupra acelei hotărâri, atrăgând atenţia că încazul nerespectării ei campionatul Diviziei C nu va fi luat în considerare. Aşa că fără a mai cere părerea alegătorilor, conducătorul AJF se supune hotărârii, chiar dacă abia după 3 luni. Dar nu oricum ci cu întreruperea campionatului timp de două săptămâni, pentru a da timp echipelor să-şi procure juniorii de care are nevoie! De ce nu s-o fi făcut treaba asta vara, numai AJF-ul poate şti...

Campanie electorală

Cea mai hotărâtă campanie electorală nu s-a făcut la UTA, unde a fost prezent dl. Ion Raţiu, ci la CFR Caransebeş. După ce candidatul independent Teo Tuducan a oferit echipei 4 mingi, alt independent, Eutin Bojin (cel de numele căruia se leagă echipa Vega) s-a oferit să dea primă de joc ceferiştilor în cazul victoriei contra Arsenalului Reşiţa. Numai că jocul respectiv s-a terminat 0-0...

FĂRĂ PRELUARE

Boruga în vizor

Cunoscutul antrenor arădean Gigi Borugă (actualmente la Gloria) a fost văzut tot mai des în anturajul lui Ioan Faur, fostul sponsor al UTA-ei! Agenţii noştri sunt în stare de alarmă!

Şapte pentru B

Nu vă mai amintim că promovările arbitrilor din judeţul Timiş s-au făcut destul de rar, din diferite motive. După cei trei care au bătut la porţile A-ului, Tiberiu Lajos, Valentin Igna şi Daniel Ionescu, spre divizia B aspiră următorii: Sorin Caia (28 de ani), Costel Dobrişan (31 ani), Romeo Malac (32 de ani), Dan Claudiu Popescu (26 ani), Olimpiu Simianschi (22 ani), Graţian Todorescu (24 ani), Orlando Trandu (27 ani).

Şofronea îşi caută dreptatea la Bucureşti

După meciul Romvest - Indagrara Arad, gazdele au contestat dreptul de joc al lui Voinea (Indagrada). AJF Arad a respins contestaţia ca fiind nefondată. Cei de la Şofronea nu au renunţat şi s-au adresat FRF-ului. Noi, care cunoaştem situaţia exactă nu vrem să destabilizăm şi aşteptăm decizia FRF-ului, care probabil va suna cam aşa: "Problema de faţă este de competenţa AJF Arad, aşa că vă rugăm să vă adresaţi acestui for"

Spioni şi în C - Caraş

În etapa intermediară din C - Caraş s-a jucat şi Arsenal Reşiţa - Foresta Zăvoi, meci la care a fost prezent şi Ilie Vegheriuc, preşedintele Gloriei Reşita, pentru a-i urmări pe Folea şi Bâcleşan. Dacă Folea a corespuns doar douăzeci de minute (Vegheriuc a plecat la pauză) Bâclaşan nici n-a fost folosit de antrenorul Costică Croitoru. Aşa că traista de impresii a fost cam goală.

Tică Gordună şi Laly Sziklay - un cuplu pentru mai târziu?

După cum se ştie, cei doi antrenează Şoimii Textila, ocupanta locului 2 în C Timiş. Interesant este că cei doi mai antrenează şi o altă echipă, Tabac Timişoara, din campionatul judeţean care la ora actuală ocupă tot locul al doilea şi speră în promovare.

Arbitri vorbăreţi

Arbitrul Ştefan Mercea, fiul fostului celebru fotbalist arădean Andrei Mercea, component al UTA-ei anilor '50 a fost oprit de la delegări pentru că în timpul unei partide din Divizia C Arad a dialogat cu spectatorii. Ne întrebăm ce sancţiune trebuia aplicată lui Gheorghe Biziniche, care în timpul partidei UTA - Minerul Motru a dialogat permanent cu peluza.

Adrian Ianoşev s-a mutat

Funcţionând de mai multă vreme ca antrenor secund la Şag, Adrian a devenit din acest campionat antrenor principal. Dar nu la Şag, ci la Voiteg, în campionatul judeţean.

O idee binevenită

Iată un exemplu prin care sponsorul principal al echipei Caromet Caransebeş, uzina cu acelaşi nume, a reuşit să atragă şi alţi sponsori pentru sprijinirea echipei care "trage" la câştigarea diviziei C Caraş. Astfel, uzina a încheiat contracte cu furnizori din ţară condiţionând alegerea preferenţială a lor de sponsorizarea echipei de fotbal Caromet. Primii au fost cei de la firma Ventel şi Tudor din Găeşti, care au şi trimis fotbaliştilor caransebeşeni două rânduri de echipament şi unul de treninguri. Dacă la Divizia C se poate, de ce nu s-ar putea şi la B? Alo, se aude la Bocşa?

RASPUŢIN

CENTRUL AUTO IATSA 2
cu sediul în C. Şagului nr. 201
Tel. 056/200.214; 200.215
■ Fax 056/200.216
Service OLTCIT-DACIA-DAEWOO
Dealer al RODAE Automobile Craiova
Urgenţe NON-STOP: ☎ 950
CEL MAI SIMPLU ŞI EFICIENT SISTEM DE RATE
CIELO şi TICO

8 % dobândă pe an, la preţul exprimat în $
VALABIL PÂNĂ LA 31 DECEMBRIE!
Show-room DAEWOO şi magazin piese de schimb Dacia-Oltcit
Calea Aradului nr. 14 A

Magazinul MAGNET
din str. Ungureanu Nr. 17 (vizavi de Clinicile Noi)
Vă oferă o gamă variată de produse electrocasnice cu plata în rate:
☛☛ TEFAL
☛☛ MOULINEX
☛☛ BRAUN
☛☛ OCEAN:
- frigidere
- combine frigorifice
- aragaze
- masini de spalat cu cuve inox
Informatii suplimentare la sediul firmei: Str. Paris 2A, tel.

PRODUCĂTORI ŞI CONSUMATORI DE CARTOFI!
Puteţi asigura păstrarea peste iarnă în condiţii optime a cartofilor folosind KEIM STOP
produs care se utilizează cu succes în toată Europa
KEIM STOP inhibă încolţirea cartofilor, diminuează deshidratarea şi asigură prospeţimea acestora pe o perioadă de păstrare de cel puţin 7 luni.
KEIM STOP se aplică cu uşurinţă şi nu prezintă nici un fel de riscuri, doza de utilizare fiind de 1kg/tonă de cartofi
Furnizor: ALCEDO SRL
tel./fax 056/145.897; 056/311.602

ITALIA

A TORINO C'E EUFORIA, IN EMILIA DELUSIONE!

BOLOGNA - FIORENTINA 0-2 (0-1)

Stadion Renato Dall' Ara, spectatori 40000.
Arbitru: Graziano Cesari (Genova), 75 de jocuri arbitrate în Serie A.
Cartonaşe galbene: Bergamo, Oliveira, Schwarz
BOLOGNA: Antonioli - Tarozzi, De Marchi, Torrisi, Magoni (68, Shalimov) - Paramatti, Marocchi (74, Scapolo), Bergamo - Kolyvanov, Fontolan (46, Nervo), Andersson
FIORENTINA: Toldo - Carnasciali, L. Amoruso, Firicano, Pusceddu - Cois, Schwarz, Rui Costa (67, Falcone), Robbiati (62, M. Orlando) - Batistuta, Oliveira
Au marcat: BATISTUTA (42), DE MARCHI (81-autogol)

LAZIO - CAGLIARI 2-1 (1-0)

Stadion Olimpico, spectatori 35000
Arbitru: Cosimo Bolognino (Milano), 29 de jocuri arbitrate în Serie A.
Cartonaşe galbene: Marcolin, Cudicini, Grassadonia, Vega, Villa
Cartonaş roşu: Marchegiani (5)
LAZIO: Marchegiani - Negro, Gottardi, Favalli, Fish - Marcolin, Fuser, Nedved (85, Baronio) - Casiraghi (5, Cudicini), Protti, Signori (86, Franceschini)
CAGLIARI: Pascolo - Pancaro, Villa, Vega, Bettarini (46, Cozza) - Grassadonia, Bisoli, Sanna (46, Banchelli), Lonstrup - D. Silva (65, Muzzi), O'Neill
Au marcat: NEDVED (23), SIGNORI (47), BANCHELLI (77).

MILAN - NAPOLI 3-1 (1-0)

Stadion Giuseppe Meazza, spectatori 55000
Arbitru: Piero Ceccarini (Livorno), 96 de jocuri arbitrate în Serie A
Cartonaşe galbene: Weah, R. Baggio, Panucci, Ayala, Turrini, Baldini
MILAN: Rossi - Panucci, Desailly, Costacurta, Maldini - Albertini (55, Coco), Ambrosini, Boban - Weah, R. Baggio (86, Dugarry), Simone
NAPOLI: Taglialatela - Cruz - Crasson (59, Aglietti), Ayala, Taccola, Milanese - Baldini, Turrini (72, Esposito), Pecchia - Caccia (59, Di Napoli), Beto
Au marcat: WEAH (40,58), CRUZ (60), R. BAGGIO (76)

PARMA - PERUGIA 1-2 (0-2)

Stadion Ennio Tardini, spectatori 21500.
Arbitru: Gennaro Borriello (Mantova), 29 de jocuri arbitrate în Serie A.
Cartonaşe galbene: Sensini, Crippa, Castellini, Allegri, Gautieri
PARMA: Bucci - Cannavaro, Thuram, Sensini, Mussi (55, Ze Maria) - D. Baggio, Brambilla (46, Crespo), Bravo, Crippa (55, Strada) - Chiesa, Zola
PERUGIA: Kocici - Castellini, Di Cara, Matrecano, Di Chiara (70, Rocco) - Kreek, Gautieri, Pizzi, Allegri - Giunti (81, Manicone),Negri.
Au marcat: GIUNTI (22), GAUTIERI (25),CHIESA (90)

PIACENZA - REGGIANA 3-0 (1-0)

Stadion Galleana, spectatori 10000.
Arbitru: Emilio Pellegrino (Barcellona P. Gotto), 38 de meciuri arbitrate în Serie A.
Cartonaşe galbene: M. Conte, Valtolina, Luiso, Grün, Caini.
Cartonaş roşu: A. Carbone (60).
PIACENZA: Taibi - Lucci - M. Conte, Pari, Tramezzani (31, Polonia)-Di Francesco,Scienza, Valoti - Tentoni,Valtolina (73, Moretti), Luiso.
REGGIANA: Ballotta - Grün - Gregucci (59, Orfei), Hatz, Caini - Schenardi (79, Tonetto), A. Carbone, Pedone, Mazzola - Tovalieri, Valencia (67, Simutenkov).
Au marcat: LUISO (22, 77), DI FRANCESCO (89).

SAMPDORIA - ATALANTA 2-0 (2-0)

Stadionul Luigi Ferraris, spectatori 22000.
Arbitru: Gianni Beschin (Legnano), 94 de jocuri arbitrate în Serie A.
Cartonaşe galbene: Pesaresi,Balleri, Sottil, Rustico.
SAMPDORIA: Ferron - Mihajlovici - Balleri, Mannini, Franceschetti - Pesaresi, Laigle, Veron - Iacopino (81, Invernizzi), Mancini, Carparelli (79, Salsano).
ATALANTA: Micillo - Herrera, Rossini, Sottil, Bonacina - Sgro', D. Fortunato (73, Foglio), Gallo (46, Rustico) - Inzaghi, Morfeo (78, Persson), Lentini.
Au marcat: IACOPINO (10), VERON (28).

UDINESE - VICENZA 1-1 (0-0)

Stadion Friuli, spectatori 17000
Arbitru:Pierluigi Collina (Viareggio), 71 de jocuri arbitrate în Serie A.
Cartonaşe galbene: Al. Orlando, Viviani, Ambrosetti, Di Carlo, Murgita, Belotti.
UDINESE: Battistini - Helveg, Calori, Pierini, Sergio (77, S. Pellegrini) - Bertotto, Rossitto, Desideri (90, Clementi), Al. Orlando - Amoroso (70, Giannichedda), P. Poggi.
VINCENZA: Mondini - Sartor, Lopez, D'Ignazio (79, Iannuzzi), Belotti - Di.Carlo, Ambrosetti (60, Beghetto), Viviani (74, M. Rossi), Maini-Otero, Murgita.
Au marcat: P. POGGI (70), MAINI (89)

VERONA - ROMA 2-1 (1-0)

Stadion Bentegodi, spectatori 20000.
Arbitru: Stefano Farina (Novi Ligure), 19 jocuri arbitrate în Serie A.
Cartonaşe galbene: Colucci, Bacci, Orlandini, Di Biagio, Totti, Delvecchio.
VERONA: Gregori - Fattori - Baroni, Vanoli, Bacci, Siviglia - Zanini (85, Ficcadenti), Manetti (73, Orlandini), Colucci - Giunta, Maniero (90, De Vitis).
ROMA: Sterchele - Annoni (82, Fonseca), Trotta, Aldair, Lanna - Bernardini (46, Delvecchio), Di Biagio, Cappioli, Tommasi - Balbo,Totti.
Au marcat: GIUNTA (30), DELVECCHIO (51), ORLANDINI (80).

JUVENTUS - INTER 2-0 (1-0)

Stadion Delle Alpi, spectatori 40000.
Arbitru: Stefano Braschi (Prato), 44 de jocuri arbitrate în Serie A.
Cartonaşe galbene: Fresi, Pagliuca, Deschamps, M. Paganin, Angloma, Pistone.
JUVENTUS:Peruzzi - Torricelli, Montero, Ferrara, Pessotto (84, Iuliano) - Deschamps, Jugovici, Di Livio (90, Ametrano), Boksici, Padovano (84, Vieri).
INTER: Pagliuca - Angloma, M. Paganin, Fresi (81, Festa), Pistone - Zanetti, Winter (81, Berti), Sforza, Djorkaeff - Branca, Zamorano (81, Ganz).
Au marcat: JUGOVICI (41), ZIDANE (62).

● Mare echilibru în această ediţie de campionat, fapt dovedit şi de cele doar 5 puncte diferenţă existente între lidera Juventus şi formaţia clasată pe poziţia a 14-a, Napoli. Nici o echipă nu se mai poate lăuda că este neînvinsă, în schimb mai sunt două trupe care încă n-au cunoscut gustul succesului, Reggiana şi Atalanta.

● Inter Milano s-a deplasat pentru a 65-a oară în Piemonte, în marele derby al Italiei (46 victorii Juventus, 11 remize, 8 meciuri câştigate de nerazzurri). Gazdele n-au mai plecat capul în faţa milanezilor, pe Delle Alpi, din 31 martie '93, scor 2-0, goluri marcate de Ruben Sosa şi Shalimov. A fost de fapt ultima izbândă a Inter-ului în confruntările cu bianco-neri, înregistrându-se de atunci 4 victorii ale "bătrânei doamne" şi 3 rezultate de egalitate. Torinezii s-au impus acum meritat, reuşind două goluri spectaculoase şi, conform tradiţiei (pentru a 5-a oară în această ediţie), şi-au trecut în cont şi două bare (Ferrara şi Boksici). Şi oaspeţii au nimerit o dată "metalul" prin Zamorano. La Juve a reintrat Peruzzi, absentând în continuare Del Piero şi Conte

● Surpriza rundei s-a consumat în Emilia Romagna, unde nou promovata Perugia a dispus de marea favorită Parma. Cu 4 foşti parmegiani în formaţie (Castellini, Pizzi, Matrecano şi Di Chiara), oaspeţii au punctat de două ori în numai patru minute (sunt primele realizări din acest campionat în deplasare). Repriza secundă a scos în evidenţă un portar în mare formă, Alexandar Kocici, care s-a opus de 4-5 ori unor goluri gata făcute. În pofida faptului că în atacul lui Ancelotti au jucat starurile Zola, Chiesa şi, pentru prima dată în acest sezon, argentinianul Hernan Crespo, gazdele n-au reuşit decât punctul de onoare.

● A doua echipă care a cedat în faţa propriilor tifosi a fost Bologna, care face parte din aceeaşi zonă, Emilia Romagna. Violeţii, fără Piacentini şi Bigica (accidentaţi) şi fără Baiano (suspendat) au triumfat pe merit, Cois având încă o bară. Ultimul succes al Fiorentinei pe Stadio Dall' Ara a fost consemnat în 1981 (scor 2-0). Bologna a jucat în ultimele 14 minute cu un om în minus, Bergamo accidentându-se iar cele trei schimbări fiind deja efectuate.

● În ultimele 5 confruntări Roma n-a parcurs degeaba cei 480 de kilometri până la Verona, izbutind 3 victorii şi 2 remize. De data aceasta însă inevitabilul s-a produs. Deşi antrenorul Carlos Bianchi a folosit în repriza a doua 3 atacanţi, Balbo, Totti şi Delvecchio, aruncându-l în luptă spre final şi pe cel de-al 4-lea, Daniel Fonseca, zis "Castorul", giallo-rossi nu l-au putut învinge decât o dată pe bravul goalkeeper Gregori.

● De mult nu s-a putut vedea în Serie A o echipă atât de dominată cum a fost Atalanta lui Mondonico pe gazonul stadionului Luigi Ferraris. Fără suspendatul Karembeu, "Doria" s-a jucat pur şi simplu cu ocaziile, scorul putând fi la fel de bine 7 sau chiar 8 la zero! Şi asta în pofida faptului că cei din Bergamo şi-au obişnuit suporterii cu evoluţii bune în Liguria, impunându-se de 3 ori în ultimele 4 partide.

● N-au trecut decât 300 de secunde de la primul fluier al arbitrului Bolognino şi portarul lui Lazio, Marchegiani, a avut o intervenţie cu mâna în afara careului, sancţionată cu cartonaş roşu. Locul lui a fost luat de Carlo Cudicini (născut la 6 septembrie 1973, transferat de la Prato), fiul cunoscutului portar al Milanului anilor '70, cel sacrificat fiind Pierluigi Casiraghi. Totuşi două goluri de senzaţie (şut de la 30 de metri Nedved şi acţiune individuală Signori) au asigurat un avantaj pentru romani, apărat cu mare greutate, într-un final dramatic. La scorul de 1-0 Fuser a respins de după linia porţii lovitura de cap a spaniolului cu paşaport elveţian, Ramon Vega. Cagliari a izbutit ultima victorie externă acum 10 luni, 1-0 la Vicenza, la 17 decembrie anul trecut.

● După pasul greşit de la Göteborg rosso-neri s-au mai reabilitat în faţa tiosilor, graţie aportului deosebit al "felinei" Weah. Dealtfel liberianul împreună cu Simone şi Roberto Baggio au marcat toate cele 13 puncte ale milanezilor de până acum. A debutat şi Dugarry, iar Napoli s-a impus ultima dată pe Meazza acum mai bine de 10 ani, la 13 aprilie 1986, scor 2-1.

● Scorul etapei la Piacenza. Băieţii lui Lucescu, fără Sabău, au irosit o mare şansă de-a egala în min. 42, câns Valencia a ratat un penalty, parat de Taibi, portarul gazdelor fiind la a doua reuşită de acest fel în actuala ediţie. Oaspeţii care au jucat din min. 51 şi în 10, eliminat Angelo Carbone, au mai avut şi o bară. Piacenza încă n-a primit gol acasă!

● În fine unica remiză la Udine. Sau dacă Bierhoff nu e (germanul fiind suspendat), nimic nu e. De remarcat execuţia lui Desideri, de la gazde, care a zguduit bara, dintr-o lovitură liberă de la 30 de metri! Rezultat echitabil.

SANDU USUSAN

L'EROE della giornata

PASQUALE LUISO

- s-a născut la 30 octombrie 1969
- a evoluat la Afragollese, Sora, iar din 1993 a debutat în Serie A, la Lecce, unde n-a evoluat decât un timp foarte scurt fiind din nou cedat la Sora.
- a fost transferat apoi la Pescara, pentru ca în ediţia trecută să reuşească cel mai bun campionat sub culorile lui Avellino, marcând 19 goluri în 36 de partide.
- până acum a marcat 5 din cele 6 goluri reuşite de Piacenza.

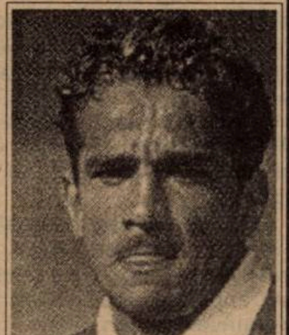

GOLGETERII

7 goluri: **Weah** (Milan)
5 goluri: **Luiso** (Piacenza); **Otero** (Vicenza); **Inzaghi** (Atalanta)
4 goluri: **Balbo** (Roma); **Chiesa** (Parma)
3 goluri: **Bierhoff** (Udinese); **Simone** (Milan); **R. Baggio** (Milan); **Tovalieri** (Reggiana); **Batistuta** (Fiorentina).

CALCIO Serie A

1. JUVENTUS	6	4	1	1	9- 5	13	+4
2. MILAN	6	4	0	2	13- 8	12	+3
3. INTER	6	3	2	1	6- 4	11	+2
4. ROMA	6	3	1	2	11- 8	10	+1
5. VICENZA	6	3	1	2	11- 8	10	+1
6. PARMA	6	3	1	2	9- 6	10	+1
7. BOLOGNA	6	3	1	2	8- 7	10	-2
8. SAMPDORIA	6	3	0	3	9- 6	9	0
9. UDINESE	6	2	3	1	7- 6	9	0
10. PERUGIA	6	3	0	3	7- 8	9	0
11. FIORENTINA	6	2	2	2	8- 7	8	-1
12. PIACENZA	6	2	2	2	6- 6	8	-1
13. LAZIO	6	2	2	2	5- 5	8	-1
14. NAPOLI	6	2	2	2	5- 8	8	-1
15. VERONA	6	1	2	3	7-13	5	-4
16. CAGLIARI	6	1	1	4	7- 9	4	-5
17. REGGIANA	6	0	3	3	6-11	3	-6
18. ATALANTA	6	0	2	4	5-14	2	-4

Etapa viitoare:

Sâmbătă, 26 octombrie, ora 20,30: **Atalanta - Lazio; Roma - Juventus.** Duminică, 27 octombrie, ora 15,30: **Fiorentina - Milan; Inter - Parma; Napoli - Bologna; Perugia - Udinese; Piacenza - Verona; Reggiana - Sampdoria; Vicenza - Cagliari.**

SERIE B

BRESCIA - TORINO 0-0. Lombarzii încă n-au învins "taurul"în liga a II-a; **EMPOLI - CASTEL DI SANGRO 1-1**: Esposito (34) - Galli (8); **FOGGIA - COSENZA 1-0**: Circati (14 - autogol). Derby al sudului, oaspeţii n-au reuşit decât un punct în Puglia, în 7 partide disputate; **LECCE - CHIEVO 3-1**: Francioso (31 - penalty), Cucciari (33), Palmieri (42) - Macellari (45 - autogol). Prima înfrângere a veronezilor, care au irosit un penalty prin Cossato, în min. 27!; **PADOVA-LUCCHESE 1-0**: Suppa (11); **PESCARA - CREMONESE 1-0**: Palladini (60). Cremonese a suferit al 4-lea eşec în deplasare, în tot atâtea jocuri; **RAVENNA-BARI 1-2**: Scarafoni (20) - Volpi (83), Doll (89). Final incandescent, oaspeţii impunându-se în numai 9 oameni, Paolo Annoni şi Giorgetti fiind eliminaţi!; **REGGIANA - GENOA 0-0**. A 4-a remiză între cele două teamuri în Calabria; **SALERNITANA - CESENA 1-0:** Pisano (35). Elevii lui Colomba încă n-au primit gol în faţa propriilor fani; **VENEZIA-PALERMO 3-1:** Bellucci (23, 66), Fantini (40) - Barraco (55). Prima victorie a Veneziei, în faţa unui team care s-a impus de 4 ori în faţa lagunarilor.

CALCIO Serie B

1. LECCE	7	6	0	1	13- 5	18	+6
2. PESCARA	7	4	3	0	12- 5	15	+3
3. PADOVA	7	4	2	1	9- 5	14	+2
4. CHIEVO	7	3	3	1	9- 7	12	+3
5. TORINO	7	3	3	1	8- 6	12	0
6. RAVENNA	7	3	2	2	8- 6	11	-1
7. EMPOLI	7	3	2	2	7- 5	11	+2
8. GENOA	7	2	4	1	8- 4	10	-2
9. BARI	7	2	4	1	9- 7	10	+1
10. FOGGIA	7	3	1	3	7- 9	10	-2
11. SALERNITANA	7	3	1	3	4- 6	10	-2
12. LUCCHESE	7	2	3	2	6- 3	9	0
13. BRESCIA	7	1	5	1	5- 6	8	-4
14. C.DI SANGRO	7	2	1	4	4-10	7	-2
15. CESENA	7	1	3	3	7- 8	6	-3
16. PALERMO	7	1	3	3	5- 9	6	-3
17. VENEZIA	7	1	2	4	7-10	5	-4
18. COSENZA	7	1	2	4	4-10	5	-4
19. CREMONESE	7	1	1	5	2- 7	4	-5
20. REGGINA	7	0	3	4	6-12	3	-9

Etapa viitoare:

Duminică, 27 octombrie, ora 15,30: **Bari - Empoli; Castel di Sangro - Padova; Cesena - Venezia; Chievo - Brescia; Cremonese - Lecce; Genoa - Salernitana; Lucchese - Foggia; Palermo - Ravenna; Torino - Pescara; Cosenza - Reggina** (ora 21,30).

NOVITA'

● Antrenorul Bologniei, RENZO ULIVIERI (născut la 2 februarie 1941) şi-a prelungit contractul cu această grupare până în luna iunie 1999

● Atacantul lui Verona, FABRIZIO CAMMARATA (34 de prezenţe şi 7 goluri marcate în sezonul trecut), a fost împrumutat divizionarei B, Torino.

● Englezului PAUL INCE, care a împlinit luni, 21 octombrie, 29 de ani, suspendat iniţial pentru două etape, i s-a redus pedeapsa la doar o rundă, ispăşită în meciul cu Juventus

● Salernitana şi-a asigurat serviciile unui alt stranier. Este vorba de mijlocaşul de 23 de ani DANIEL TIATTO, considerat cel mai bun jucător australian în 1995. La gruparea condusă de antrenorul Franco Colomba mai activează olandezii Stefan Jansen şi Michel Ferrier şi sud-africanul Phil Masinga.

COPPA ITALIA

Săptămâna aceasta vor avea loc jocurile turului III în Coppa Italia, după cum urmează: *Nocerina - Juventus; Reggiana - Milan; Genoa - Vicenza; Cremonese - Cesena; Bologna - Fiorentina; Lazio - Verona; Pescara - Napoli* (toate miercuri, 23 octombrie); *Cagliari - Inter* (joi, 24 octombrie).

CULESE DE PE STADIOANELE SERIEI A

● Flori şi numeroase aplauze pentru **Damiano Tommasi**, de la Roma, care a evoluat în faţa publicului care l-a aclamat deseori până în această vară, când a fost transferat la formaţia din oraşul celor 7 coline.

● **Paolo Tramezzani** (Piacenza) a suferit o serioasă accidentare la tendonul lui Achile, în min. 31 al meciului cu Reggiana.

● În momentul în care antrenorul Fiorentinei, **Claudio Ranieri**, l-a înlocuit pe **Rui Costa** a fost trimis în "origine" de către suporterii veniţi din Florenţa. Totul a ieşit însă bine, elevii lui Ranieri făcându-i un frumos cadou pentru cei 45 de ani împliniţi în ziua meciului.

● Arbitrul partidei Verona - Roma, **Stefano Farina**, a fost făcut K.O. de o minge care l-a lovit drept în faţă. Din fericire şi-a revenit imediat, nefiind nevoie de intervenţia sanitarilor.

● La fiecare gol marcat jucătorii **Piacenzei** şi-au manifestat bucuria dansând "Macarena"

● Pentru a doua oară **Giovanni Galeone**, tehnicianul Perugiei, a fost ameninţat cu demiterea de boss-ul Gaucci, suporterii preşedinte cerându-i să nu piardă la Parma!

ANGLIA

"COŢOFANA" GINOLA BATE PRIN K.O. "COCOŞUL" CANTONA

Newcastle United a câștigat la scor marele derby cu Manchester United, distanțându-se astfel la 3 puncte în fruntea ligii. La St. James' Park, în fața a 36.500 spectatori, "coțofenele" le-au administrat campionilor cea mai severă înfrângere din ultimii 16 ani, respectiv cel mai categoric scor în disputele lor directe de 65 ani încoace: ***NEWCASTLE - MANCHESTER 5-0:*** Peacock (12), Ginola (25), Ferdinand (56), Shearer (68), Albert (83). Deși a fost 15-15 la șuturi la poartă, gazdele și-au zdrobit adversarul, festivalul fiind deschis de fundașul central Darren Peacock, "cap" la cornerul lui Ginola, irlandezul Denis Irwin respingând balonul după ce trecuse linia porții. Apoi "coțofana" Ginola a înscris un gol de generic TV, "drept" de pe linia de 16 metri, din întoarcere, în vinclul porții lui Schmeichel. Câtevă minute mai târziu ar fi putut fi 3-0, dar proiectilul lui Shearer de la 25 de metri a lovit violent bara dreaptă a porții danezului. Spiritele s-au încins, durul Batty, de la gazde, punându-i mâna în gât lui Butt, însă jocul nu și-a schimbat cursul. Golgeterul Shearer i-a pus mingea pe cap lui Ferdinand și... 3-0 după pauză. Apoi i-a venit rândul lui Shearer să marcheze, din apropiere, după o canonadă de șuturi a colegilor săi, frișca pe tort fiind pusă de belgianul Albert, cu un lob antologic, de la 22 metri, peste uluitul Schmeichel.

Vicecampioana Newcastle și-a luat astfel revanșa în fața campioanei după usturătorul eșec cu 0-4 din vară, din Supercupa Angliei, de pe Wembley, remarcabil fiind faptul că în derby-ul de duminică pentru Newcastle au evoluat aceiași 11 jucători zdrobiți în vară. Așadar, o revanșă completă, eroii fiind Srnicek - Watson, Albert, Howey, Beresford - Gillespie, Lee, Batty, Ginola - Shearer, Ferdinand, care astfel s-au revanșat totodată și pentru înfrângerea din Cupa UEFA, de la Ferencvaros Budapesta.

"Le-am amintit băieților mei că la rușinoasa înfrângere cu 4-0 din Supercupă cei 35.000 fani ai noștri prezenți pe Wembley ne-au aplaudat totuși îndelung la finele meciului, deși dormiseră în noaptea precedentă pe străzi și cheltuiseră o groază de bani cu deplasarea și în costisitoarea Londra, pentru a ne susține. Cu alte cuvinte, eram îndatorați moral în fața pătimașilor noștri suporteri", a declarat după victorie reporterilor SKY Sports antrenorul "coțofenelor", Kevin Keegan. Totodată, președintele clubului, Sir John Hall, a apreciat cu optimism că gruparea sa merge clar spre titlu, subliniind: "Am dovedit clar în sfârșit că suntem printre primele 3 cluburi britanice și printre primele 10 de pe continent."

Că Newcastle e lideră având un atac în valoare de 32 milioane dolari e absolut normal, dar faptul că micuța Wimbledon a urcat pe podium după primele 10 etape reprezintă cea mai mare surpriză a ultimilor ani. Sâmbătă, "trupa nebună" de la Wimbledon a obținut a 7-a victorie consecutivă în campionat, stabilind astfel un nou record în istoria clubului din sudul Londrei. Ultima victimă a "tenismanilor" a fost Chelsea, trupa lui Dan Petrescu suferind prima înfrângere în ligă în acest sezon: ***CHELSEA - WIMBLEDON 2-4:*** Minto (9), Vialli (84-penalty) - Earle (5), Ardley (16), Gayle (67), Ekoku (75). Care este secretul trupei irlandezului Joe Kinnear, un antrenor extrem de ambițios, din moment ce Wimbledon a reușit 4 goluri în deplasare în acest derby sud-vestic al Londrei în fața unor gazde care au aliniat 8 internaționali de marcă în 11-le de start, ca de exemplu Di Matteo, Leboeuf, Petrescu, Vialli, Hughes sau Johnsen, mai apoi intrând și Gullit și Spencer? Ei bine, Wimbledon joacă pragmatic, extrem de direct, simplu, pe șablonul unei echipe de ligă inferioară. Primul gol înscris lui Chelsea stă mărturie: aut lung și înalt executat de durul căpitan Vinny Jones, prelungit de Ekoku, cu capul, și împins ca-n curtea școlii în poartă de veteranul de culoare Robbie Earle, care are astfel 5 reușite față de cele 6 ale celuilalt vârf "negru", Efan Ekoku. Deși Wimbledon este creditată cu doar 50/1 șanse la titlu, cotă foarte realistă de altfel, trupa care nu l-a aliniat în meciul de sâmbătă pe cel mai scump jucător din istoria clubului, fundașul stânga under-21 Ben Thatcher, cumpărat în această vară pe 2 milioane lire de la Millwall, are drept scop doar să le vândă marilor puteri jucători pe bani grei și apoi să le încurce în lupta lor pentru titlu, învingându-le.

Wimbledon a vândut în ultimii ani în valoare de 25 milioane dolari, jucători ca Wise, Fashanu, Curle, Phelan, Barton, Scales, sâmbătă nealiniind în schimb nici un jucător de peste 1 milion lire sterline: Neil Sullivan (26 ani, produs al clubului) - Kenny Cunningham (25, internațional irlandez), Chris Perry (23, produs al clubului), Dean Blackwell (26,produs al clubului), Alan Kimble (30) - Neil Ardley (24,produs al clubului), Vinny Jones (31, internațional galez,produs al clubului), Oyvind Leonhardsen (26, internațional norvegian), Marcus Gayle (26) - Robbie Earle (31), Efan Ekoku (29, internațional nigerian).

Ce a mai fost sâmbătă? La Highbury, ***ARSENAL - COVENTRY 0-0***, într-un meci în care atacantul gazdelor, Ian Wright, cu un gest necugetat i-a rupt nasul eroicului portar de la Coventry, Steve Ogrizovic, care astfel a sărbătorit nefericit a 450-a sa prezență între buturile echipei sale în ligă.

NOTT'M FOREST - DERBY COUNTY 1-1: Saunders (1) - Dailly (61), gazdele făcând încă un pas spre liga a II-a. Același scor și la Hillsborough: ***SHEFFIELD - BLACKBURN 1-1:*** Booth (3) - Bohinen (74), la gazde debutând Beni Carbone.

Un rezultat oarecum ciudat, dar care demonstrează forța adevărată a nord-londonezilor lui Gerry Francis: ***MIDDLESBROUGH - TOTTENHAM 0-3:*** Sheringham (21, 90), Fox (23).

SOUTHAMPTON - SUNDERLAND 3-0, într-un derby al echipelor cu același echipament, roșu-alb în dungi verticale. La gazde a debutat ca titular evreul Berkovitz, iar la oaspeți, portarul francez Lionel Perez, care l-a înlocuit pe accidentatul Coton. Au marcat: Jason Dodd (39, șut senzațional în bară-gol de la 27 de metri), Matt Le Tissier (60 - penalty), Shipperley (89).

WEST HAM - LEICESTER 1-0: Moncur (78).

ASTON VILLA - LEEDS 2-0: Yorke (58), Johnson (65).

Derby-ul de pe Mersey, ***LIVERPOOL - EVERTON*** nu s-a disputat datorită ploilor torențiale căzute duminică în orașul Beatles-ilor.

MIHAI COMŞULEA

CARLING PREMIERSHIP

1. NEWCASTLE	10	8	0	2	20-10	24	+9
2. ARSENAL	10	6	3	1	19- 8	21	+6
3. WIMBLEDON	10	7	0	3	20-11	21	+6
4. LIVERPOOL	9	6	2	1	18- 7	20	+8
5. MAN. UTD.	10	5	4	1	19-11	19	+4
6. CHELSEA	10	4	4	2	16-15	16	+1
7. ASTON VILLA	10	4	3	3	13-10	15	0
8. TOTTENHAM	10	4	2	4	10- 8	14	-1
9. SHEFFIELD	10	4	2	4	12-16	14	-1
10. EVERTON	9	3	3	3	10-11	12	-3
11. MIDDLESB.	10	3	3	4	16-18	12	-3
12. DERBY CO.	10	2	5	3	9-12	11	-4
13. WEST HAM	10	3	2	5	9-14	11	-4
14. LEICESTER	10	3	2	5	7-13	11	-4
15. SUNDERLAND	10	2	4	4	8-11	10	-5
16. LEEDS	10	3	1	6	8-15	10	-5
17. SOUTHAMPT.	10	2	3	5	14-13	9	-6
18. NOTTM. FOR.	10	1	5	4	10-17	8	-7
19. COVENTRY	10	1	4	5	4-14	7	-8
20. BLACKBURN	10	0	4	6	6-14	4	-11

GERMANIA

PE ARBITRUL AUST L-A LUAT MÂNA PE DINAINTE

Etapa dominată de derby-ul celor două mari favorite la titlu și de victoriile clare obținute de Bremen la Karlsruhe și FC Köln la Bielefeld.

BOCHUM - 1860 MÜNCHEN 2-2: Gudjonsson (61), Reis (67) - Winkler (25), Walker (66). Eliminat Trares (1860 - 44). Meci dominat de duelul dintre Wosz (Bochum) și Schwabl, încheiat nedecis. Primul gol al oaspeților a fost cel de-al 250-lea marcat în Bundesliga de echipa "leilor". Managerul lui Bochum, Klaus Hilpert și-a serbat 10 ani neîntrerupți în funcție. Dariusz Wosz, cu 9 pase decisive dintre cele 16 goluri ale echipei sale, este cel mai bun "pasator" al diviziei.

LEVERKUSEN - STUTTGART 0-0. Un meci nul între cele mai bune atacuri ale campionatului. Stuttgart rămâne neînvinsă pe terenuri străine. Cel mai bun de pe teren portarul oaspeților Wohlfahrt, care a apărat cel puțin 4-5 situații critice pentru poarta echipei sale.

ST. PAULI - FREIBURG 2-0: Pisarev (23), Driller (79). A fost a doua victorie pe teren propriu a celor de la St. Pauli în ultimele 8 jocuri. Freiburg n-a mai câștigat în deplasare de 10 meciuri. O fază probabil unică: arbitrul Aust i-a acordat cartonaș roșu lui Frey (Freiburg) pentru un fault comis din poziție de ultim apărător. La insistențele oaspeților, centralul s-a consultat cu asistentul de pe acea parte, care avusese fanionul ridicat înaintea comiterii faultului. Ca urmare, centralul a dictat ofsaid și l-a lăsat pe Frey în continuare pe teren.

GLADBACH - ROSTOCK 2-0: Kastenmaier (58), Villa (70). Fără Effenberg, gazdele au ratat 6 ocazii rarisime. Kartenmeier a marcat din nou după 7 luni, ultimul său gol fiind înscris contra aceleiași Hansa Rostock (10 martie 1996). Lupescu, având piciorul drept în ghips, va reintra probabil după Anul Nou.

KARLSRUHE - BREMEN 1-3: Hassler (42) - Pfeifenberger (63), Labbadia (77), Herzog (80). La 12 mai 1994 Karlsruhe a pierdut acasă după ce a condus (2-4 cu Leverkusen). Și de această dată la cele 3 goluri au contribuit Bode, Herzog și Labbadia. Practic, Bruno Labbadia a înscris 7 goluri în cele 7 etape în care a evoluat. Două dintre goluri au fost urmarea loviturilor libere executate de Andreas Herzog, cel mai periculos jucător al ligii din acest punct de vedere.

SCHALKE - HAMBURG 2-0: Wilmots (28), Dooley (66). Schalke reușește în sfârșit prima victorie acasă, ultimul succes datând din 11 mai, 2-1 cu Bayern. La Hamburg s-a resimțit absența coordonatorului Harald Spörl. Americanul Thomas Dooley a înscris după doar 7 minute de la intrarea pe teren.

BIELEFELD - KOLN 1-4: Breitkreuz (54) - Polster (19), Schmidt (29), Vladoiu (76), Gaissmayer (89). Eliminat Molata (Bielefeld-85). Victorie clară a oaspeților, cu al 50-lea gol înscris de Toni Polster în Bundesliga și cel de-al 200-lea pentru Bielefeld în liga maximă. O curiozitate: în meciurile la care a participat FC Köln, cine a marcat primul gol a câștigat meciul.

DUISBURG - DÜSSELDORF 0-0. Un rezultat normal între cele două echipe care nu au marcat nici un gol în 6 dintre cele 11 etape disputate până acum. Debut pentru rusul Igor Deobrovolski în tricoul Fortunei Düsseldorf.

BAYERN - DORTMUND 0-0. Transmis direct la TV în 20 de țări, derby-ul a fost mai ales o luptă aspră. Cei 63000 de spectatori au asistat la al doilea nul alb dintre cele 27 de întâlniri de la München între cele două "mari", precedentul acum doi ani și jumătate. Arbitrul Fröhlich a condus formațiile: *Bayern:* Kahn - Matthaus - Babbel, Kuffour - Basler (65 Witeczek), Strunz (65 Hamann), Nerlinger, Münch - Scholl - Zicker, Klinsmann; *Borussia:* Klos - Feiersinger (29 Tretschok) - Kohler, Kree - Reuter, Zorc, Möller, Lambert, Heinrich - Ricken (81 Kirovski), Chapuisat (78 Herrlich). Cel mai bun de pe teren: Klos.

Etapa viitoare, vineri 25 octombrie: Rostock - St. Pauli, Bremen - Leverkusen. Sâmbătă, 26 octombrie: Dortmund - Bielefeld, Hamburg - Karlsruhe, Stuttgart - Gladbach, 1860 München - Duisburg, Düsseldorf - Bayern, Köln - Schalke. Duminică, 27 octombrie: Freiburg - Bochum.

Clasamentul golgeterilor: 9 goluri - Dundee (Karlsruhe), 8 goluri - A. Herzog (Bremen), 7 goluri - Labbadia (Bremen), Akpoborie (Rostock), Winkler (1860), Elber, Bobic (ambii Stuttgart), Kirsten, Sergio (ambii Leverkusen).

■ MARIUS BREAZU

Bundesliga

1. STUTTGART	11	7	3	1	28-10	24	+9
2. BAYERN	11	7	3	1	20-11	24	+6
3. LEVERKUSEN	11	7	2	2	25-14	23	+5
4. DORTMUND	11	6	2	3	19-14	20	+5
5. BREMEN	11	6	1	4	25-14	19	+4
6. KOLN	11	6	1	4	19-15	19	+4
7. KARLSRUHE	11	5	2	4	19-15	17	-1
8. BOCHUM	11	4	5	2	16-16	17	-1
9. DUSSELDORF	11	4	3	4	8-15	15	0
10. GLADBACH	11	4	2	5	12-11	14	-4
11. TSV 1860	11	4	2	5	19-20	14	-1
12. SCHALKE	11	3	4	4	11-16	13	-5
13. HAMBURG	11	3	2	6	15-20	11	-4
14. ST. PAULI	11	3	2	6	15-23	11	-7
15. ROSTOCK	11	2	3	6	12-18	9	-6
16. DUISBURG	11	2	3	6	9-16	9	-9
17. FREIBURG	11	3	0	8	14-30	9	-6
18. BIELEFELD	11	1	4	6	11-19	7	-11

SPANIA

STOICHKOV VREA SĂ AJUNGĂ GOLGETER CU ORICE PREŢ?

O rundă mai puțin obișnuită, în care formațiile vizitatoare n-au reușit să câștige nici un meci! Și asta în condițiile în care pe teren propriu a evoluat și lanterna roșie, care până acum n-a acumulat nici un punct în 7 etape. Să începem deci cea mai modestă grupare din ligă. ***EXTREMADURA - ZARAGOZA 2-1:*** **Glusevici (12, 70) - Gustavo Lopez (89).** Pentru fosta câștigătoare a Cupei Cupelor se anunță un sezon greu, poate chiar mai negru decât cel din 1952-53, când această echipă a suferit 8 eșecuri consecutive. Scaunul antrenorului Victor Fernandez se clatină serios!

Cele 3 team-uri aflate pe podium s-au impus fără prea mari probleme, la Madrid și Barcelona plouând chiar cu goluri. ***REAL - SOCIEDAD 6-1:*** **Mijatovici (30, 89), Suker (43 - penalty, 68, 90), Mild (65 - autogol) - Kovacevici (11).** În sfârșit trupa lui Fabio Capello a arătat ca o super-echipă, realizând și spectacolul mult dorit de fanaticii suporteri. Am fi nedrepți însă dacă nu am preciză că eliminarea, dictată cu mare ușurință, a lui Pikabea, în min. 24, a cântărit enorm în desfășurarea ulterioară a evenimentelor. Craioveanu a fost înlocuit în min. 26 de antrenorul Irureta, iar Suker, aflat la prima triplă pentru Real, a făcut cadou fanilor tricoul, după meci evident.

FC BARÇELONA - LOGROÑES 8-0: **Stoichkov (25, 60 - ambele din penalty), Giovanni (34, 45), Ronaldo (44, 88 - penalty), Clotet (78 - autogol), Pizzi (83).** Oaspeții, care n-au mai suferit o astfel de corecție de 28 de ani, au fost dezavantajați de arbitrajul lui Brito Arceu, care a arătat cartonașul roșu cu mare ușurință lui Markovici (min. 40) și Manel (87). Culmea e că portarul lui Logroñes, Cedrun, în pofida celor 8 goluri primite, a avut o evoluție bună! Moment șocant la primul penalty de care au beneficiat catalanii. S-au repezit la minge 3 jucători, Stoichkov, Gică Popescu și Luis Enrique. Internaționalul român, care a dorit să se revanșeze după ratarea unei astfel de lovituri în meciul cu Steaua Roșie din eurocupe, a fost pur și simplu împins de atacantul bulgar, care după ce a transformat lovitura de pedeapsă n-a fost felicitat de nici un coechipier. Dându-și probabil seama de gestul său lipsit de fair-play s-a dus imediat la Gică și a urmat... împăcarea. Să mai spunem că este primul joc din acest sezon în care Barça n-a primit gol!

CORUÑA - ESPAÑOL 2-0: **Rivaldo (48), Madar (68).** Partida s-a disputat pe "Riazor", federația revenind asupra deciziei de-a suspenda terenul celor din Galicia, după incidentele petrecute în jocul cu Rayo, când arbitrul a fost lovit cu o monedă în cap! Rivaldo a punctat pentru a 5-a oară în acest campionat, iar portarul lui Español, Toni, are pe conștiință golul doi.

Campionii nu și-au revenit după înfrângerea din Champions League, cu Borussia Dortmund. ***VALENCIA - ATL. MADRID 3-1:*** **Poyatos (37), Vlaovici (51), Claudio Lopez (90) - Esnaider (89).** Madrilenii n-au mai cedat pe acest stadion de 3 campionate. Bună evoluția portarului oaspeților, Molina, chiar dacă în ultimul minut de joc a fost surprins cu un lob de la 40 de metri, executat magistral de argentinianul Claudio Lopez. Aplauze la scenă deschisă pentru Moya, coautor la primele două realizări ale gazdelor. Dacă există vreo scuză pentru acest eșec, ea ar putea fi eliminarea încă din min. 38 a lui Lopez, de la Atletico, bineînțeles.

Singurele remize ***HERCULES - OVIEDO 1-1:*** **Pavlicici (80) - Oli (44).** ***CELTA - SANTANDER 1-1:*** **Alvaro (60 - autogol) - Villabona (80).** Singura satisfacție pentru cele două formații: au rămas ambele neînfrânte în luna octombrie.

Spuneam la început că a fost o etapă a gazdelor. Acestea și-au mai asigurat cele 3 puncte și în alte 3 confruntări. ***BETIS - RAYO 3-0:*** **Finidi (30), Pier (60), Alfonso (70).** A 100-a partidă pe banca suferințelor pentru tehnicianul lui Betis, Lorenzo Serra Ferrer. La cei din Sevilla a reintrat Urena, după o accidentare care l-a ținut departe de gazon un an de zile!

VALLADOLID - COMPOSTELA 3-1: **Peternac (10), Victor (17), Quevedo (80) - Ohen (68).**

ATH. BILBAO - TENERIFE 2-0: **Etxebarria (18), Guerrero (52).** Ultimul a punctat după 5 luni, sau mai exact după 811 minute! În min. 66, Conte (Tenerife) a ratat un penalty.

Meciul ***GIJON - SEVILLA*** s-a disputat luni seara, după închiderea ediției.

■ GHIŢĂ OCHIŞOR

CLASAMENT

1. BARCELONA	8	6	2	0	29-11	20	+8
2. REAL	8	5	3	0	19- 7	18	+6
3. CORUNA	8	5	3	0	14- 4	18	+6
4. BETIS	8	5	2	1	16- 5	17	+5
5. VALLADOLID	8	4	2	2	12- 6	14	+2
6. SOCIEDAD	8	4	2	2	12-11	14	+2
7. VALENCIA	8	4	1	3	13- 8	13	+1
8. SANTANDER	8	3	3	2	11-12	12	0
9. ATL. MADRID	8	3	2	3	12-10	11	-1
10. GIJON	7	3	2	2	9-11	11	+2
11. BILBAO	8	3	2	3	11-14	11	-1
12. TENERIFE	8	3	1	4	16-10	10	-2
13. RAYO VALEC.	8	3	1	4	12-11	10	-2
14. OVIEDO	8	3	1	4	11-12	10	-2
15. LOGRONES	8	3	1	4	7-17	10	-2
16. CELTA	8	2	3	3	7-10	9	-3
17. ESPANOL	8	2	2	4	11-12	8	-4
18. ZARAGOZA	8	1	4	3	11-16	7	-5
19. COMPOST.	8	2	1	5	8-21	7	-5
20. SEVILLA	7	1	1	5	3- 8	4	-8
21. ALICANTE	8	1	1	6	4-17	4	-8
22. EXTREMAD.	8	1	0	7	6-21	3	-9

OMUL MEU....

Omul meu acceptă cu greu ce-i spun. Şi-i tot spun de vreo zece ceasuri, dar el nu înţelege mai nimic. Discuţia noastră capătă valuri. Pe creasta lor îşi fac loc acutele, deşi miezul nopţii a trecut de mult, pe panta lor, sincopele... Uneori, totul degenerează în batjocură... ironie... senzaţie de lehamite.

Omul meu, timişorean get-beget, a avut o adolescenţă minunată. Visând între muzica phoenix-ilor şi stadion. Între acestea, vestitele parcuri şi ocheadele liceenelor, mereu mai frumoase, la-nceput de primăvară... Dar, cine avea timp de toate astea, când echipa favorită urma să joace la Oradea? Sau la Satu Mare? Apoi la Cluj şi dacă totul ieşea bine, oooh, la Baia Mare s-ar fi decis în mare măsură promovarea... Iar omul meu îşi începea judecata cu un alt algoritm foarte simplu: "Sunt sau nu polist?" Evident că răspunsul nu admitea în nici un caz varianta negativă, asta însemnând în mod automat însoţirea echipei în deplasări. Omul meu era elev la unul dintre cele mai serioase licee ale oraşului, dar asta nu-l împiedica în nici un fel ca, înaintea fiecărei plecări, să fluture steagul alb- violet pe coridoare, în clasă şi chiar, ce curaj, prin faţa cancelariei profesorale! Vestitele steaguri, de care eram atât de mândri, se confecţionau parcă dintotdeauna la maşina de cuşut a mamei sale, hai să-i spunem Doamna S... jumătate alb- jumătate violet... în dungi ... în carouri... Într-o cameră aşteptam noi, cu emoţie, naşterea ultimului model, dintr-o altă cameră, Doamna S apărea victorioasă, fluturându-l în ritm de Radetzky Mars! Totul conform

CÂINII LATRĂ, CARAVANA TRECE...

de Miki Junea

comenzii noastre, din imaginaţie proprie, stimulată eventual de către un Kicker sau L'Equipe, rătăcite pe la vreo tarabă mărginaşă. Nici vorbă, pe-atunci de legături directe cu San Siro, Olympiastadion sau Comunale... iar Delle Alpi nu se născuse nici în visul proectanţilor!

Omul meu era foarte mândru de aportul său la această poveste alb-violetă. În fiecare seară de luni era nelipsit la şedinţele Clubului Suporterilor. A şi compus de altfel un cântec, rămas moştenire generaţiiilor următoare şi mai apoi, elev fiind, a fost cooptat în conducerea acestui club! Ceea ce, oricum am lua-o, era o performanţă în acele vremuri! Nici nu s-ar fi putut altfel, din moment ce, la fiecare meci, era prezent acolo, la tribuna a doua, la ieşirea din tunel, scandând în ritmul tobei lui Patric. O tempora! Când echipa a promovat în A, pe atunci primul eşalon fotbalistic, Clubul Suporterilor a oferit stadionului un spectacol greu de egalat. Omul meu a cântat jos, pe pistă, alături de întreaga galerie, "la-ţi adio dragă Poli/ De la divizia B/ De la Bihor, Baia Mare/ Şi chiar de la CFR!" S-a aflat mai apoi pe drumurile care duceau către alte oraşe: Craiova, Bacău, Iaşi, Constanţa, Petroşani, Cluj, Ploieşti. S-a aflat în neiutatul tren special, un imens şarpe alb-violet, care a dus atâtea vise la finala Cupei României, de pe defunctul stadion "Republicii". Păstrez de-atunci câteva fotografii document, cu acest stadion, rămas aşa, un fel de simbol al înfrângerii... Bucureştiul va oferi momente plăcute alb-violeţilor, dar asta mai târziu.

Dar omul nostru şi-a păstrat pasiunea nealterată. Chiar dacă în anii ce-aveau să vină, lipsurile şi nevoile de tot felul aveau să producă o adevărată transhumanţă către... dincolo. Cam asta era formularea generică a drumului fără întoarcere către o viaţă normală... Omul meu a părăsit oraşul într-o seară de toamnă, luând cu el toate albumele cu amintiri, în care echipa alb-violetă figura la loc de cinste. Aşa a fost şi... dincolo. Chiar dacă, din motive care-l privesc în exclusivitate, omul meu n-a fost deloc prezent pe meleagurile natale până acum. Asta, din cauză că, într-o călătorie scurtă întreprinsă în ţară în primăvara lui '90 a văzut şi auzit cam toate grozăviile şi enormităţile acelui an. Mai bine nu venea!

Acum, omul meu se află pentru un timp în oraşul pe care-l iubeşte cel mai mult, din câte i-a fost dat să vadă. Şi vă asigur că au fost destule! Şi ma-ntreabă de iubirea lui, alb-violetă. Şi-i povestesc. Şi-i dau să citească. Şi-i arăt stadionul. Şi-i povestesc. Şi-i arăt clasamentul. Şi-i mai povestesc. Dar el nu înţelege nimic. De la bază şi până-n vârful piramidei de la Poli, nu-nţelege nimic. Întrebă doar atât: cum de este posibil? Întreb şi eu: cum de mai este posibil? Apoi tac. Şi schimb vorba...

POST-SCRIPTUM LA CUPELE EUROPENE

Va reuşi Ferencvaros reeditarea performanţei de acum 22 de ani?

În cupele europene se joacă tranșant. O dovadă în acest sens sunt doar cele 3 remize înregistrate în cele 32 de partide disputate la mijlocul săptămânii trecute.

LIGA CAMPIONILOR

Rezultate: **Ajax - Rangers 4-1; Auxerre - Grasshoppers 1-0; Steaua - Widzew 1-0; Atletico Madrid - Bor. Dortmund 0-1; Fenerbahce - Manchester 0-2; Rapid Viena - Juventus 1-1; Rosenborg - FC Porto 0-1; Göteborg - AC Milan 2-1.**

● Al 68-lea meci al **Stelei** în CCE (palmares 68 28 17 23 95-82) a coincis și cu primele trei puncte acumulate în această ediție;

● **Atletico Madrid** a pierdut pe teren propriu în eurocupe după 3 ani și jumătate! Ultimul eșec: 1-2 cu Parma, la 7 aprilie '93;

● **Rapid Viena** a rămas neînvinsă pe teren propriu din octombrie '87. A fost atunci 1-2, în C1, cu PSV Eindhoven. În acest interval a jucat de 13 ori în fața propriilor fani, având următorul bilanț: 11 victorii, două remize, golaveraj 30-10.

● **Juventus Torino** s-a mai întâlnit cu Rapid Viena în optimile Cupei UEFA, ediția 1971-72, italienii impunându-se cu 4-1 și 1-0, actualul vicepreședinte, Roberto Bettega, punctând de 4 ori în cele două jocuri.

● În 7 partide disputate cu formații din Italia, IFK Göteborg a învins de două ori. Prima victimă a suedezilor a fost AS Roma, în 1984, în CCE, scor 2-1.

● **Machester Utd.** s-a revanșat oarecum în fața turcilor, după nereusita de acum 3 ani, când a fost eliminată de Galatasaray, în Cupa Campionilor.

● **Glasgow Rangers** și **Widzew Lodz** sunt singurele team-uri care n-au acumulat nici un punct după 3 meciuri.

● **Ajax Amsterdam** a evoluat pentru a 100-a oară în Cupa Campionilor. Carte de vizită: 59 succese, 21 remize, 20 înfrângeri, 186-83 golaveraj!

CUPA CUPELOR

Rezultate: **Ol. Ljubljana - AEK Atena 0-2; FC Barcelona - Steaua Roșie 3-1; Galatasaray - Paris SG 4-2; Bergen - PSV Eindhoven 2-1; FC Sion - Liverpool 1-2; Nimes - Stockholm 1-3; Benfica - Lok. Moscova 1-0; Fiorentina - Sparta Praga 2-1.**

● **FC Barcelona** și **"Zvezda"** s-au reîntâlnit în eurocupe după 14 ani. În octombrie '82, după 2-1 în Spania, în favoarea catalanilor, aceștia au triumfat și la Belgrad, cu 4-2, Diego Maradona marcând două goluri. Returul anunță încă de pe acum tribune arhipline pe "Marakana".

● **Paris SG** a mai încasat până acum doar o singură dată 4 goluri în cupele europene. În toamna lui 1984 a fost întrecută, chiar pe propriul stadion, cu 4-2 de Videoton!

● **Sparta Praga** se află la a 7-a confruntare cu o formație din peninsulă. În precedentele 6 a fost de fiecare dată eliminată.

● **Fiorentina** a avut până acum o experientă tristă cu un team din fosta Cehoslovacie: 2-0 si 0-4 cu Zbrojovka Brno, în UEFA, editia 1966-67. Dar a izbutit eliminarea lui Dinamo Zilina (2-0 si 2-3) în Cupa Cupelor, 1961-62.

CUPA UEFA

Rezultate: **M'gladbach - AS Monaco 2-4; Hamburg - Spartak Moscova 3-0; Schalke - Trabzonspor 1-0; Guimaraes - Anderlecht 1-1; Tbilisi - Boavista 1-0; Legia Varşovia - Beşiktaş 1-1; Slavia Praga - Valencia 0-1; Helsingborgs - Neuchatel 2-0; Espanol - Feyenoord 0-3; FC Bruges - FC Naţional 2-0; Aberdeen - Brondby 0-2; Metz - Sporting Lisabona 2-0; Ferencvaros - Newcastle 3-2; Karlsruhe - Roma 3-0; Lazio - Tenerife 1-0; Inter - Graz 1-0.**

● Al 80-lea duel germano-italian (51 de calificări pentru cei din peninsulă, 28 pentru reprezentantele Bundesligii) s-a încheiat cu un eșec zdrobitor suferit de **Roma**, care a pierdut ultima dată la o diferență mai mare de două goluri în competițiile europene acum 16 ani, 0-4 la Jena, cu Carl Zeiss. Tot cu 4-0 a mai pierdut trupa giallo-rossilor și în fața lui FC Köln, în luna martie 1964!

● **Ferencvaros** a dispus de liderul din Albion și speră într-o reeditare a performanței de acum 22 de ani, când în turul II a reusit eliminarea lui FC Liverpool, 1-1 în Anglia și 0-0 la Budapesta!

● Chiar dacă a pierdut cu 1-0 la **Schalke, Trabzonspor** încearcă să devină a doua grupare din Turcia care să elimine o echipă germană. Performera de până acum se numeste Galatasaray, 0-0 și 1-0 cu Frankfurt în 1992-93. Scor general la calificări Germania - Turcia: 9-1!

● **Lazio** a izbutit a 13-a victorie cu 1-0 în eurocupe. Dar până acum după un 1-0 acasă a fost de fiecare dată eliminată. Asa s-a întâmplat cu Boavista, în '93-'94, si cu Dortmund, în '94-'95.

● Fragilul succes al **Interului** cu cei din **Graz** a reprezentat a 9-a victorie consecutivă a formațiilor italiene în fața celor austriece. Ultima nereușită a celor din Il Calcio: 1-2 cu Rapid Viena ('90-'91), contraperformanță ce aparține tocmai nerazzurrilor din Lombardia!

***

Următoarea întâlnire cu popularele competiții europene rezervate echipelor de club la 29, 30 și 31 octombrie

SANDU USUSAN

FRANTA

Etapa a 13-a: Montpellier - Lille 0-1, Monaco - Nice 4-1, Cannes - Bastia 1-1, Lens - Rennes 2-0, Lyon - Metz 0-0, Caen - Strasbourg 3-0, Nancy - Marseille 0-0, Nantes - Bordeaux 3-1, Guingamp - Le Havre 2-2, Paris SG - Auxerre 1-1.

CLASAMENT

1. PARIS S.G.	13	8	5	0	19- 4	29	+11
2. MONACO	13	6	5	2	22-11	23	+5
3. AUXERRE	13	5	7	1	13- 6	22	+4
4. BASTIA	13	5	6	2	18-13	21	0
5. LILLE	13	5	5	3	16-18	20	-1
6. METZ	13	4	7	2	12- 9	19	+1
7. STRASB.	13	6	1	6	15-19	19	-2
8. BORDEAUX	13	4	6	3	12- 9	18	-3
9. LYON	13	4	6	3	15-14	18	0
10. RENNES	13	5	3	5	18-18	18	0
11. LENS	13	5	3	5	14-17	18	0
12. MARSEILLE	13	4	5	4	13-12	17	-4
13. GUINGAMP	13	4	5	4	13-13	17	-4
14. CANNES	13	4	5	4	10-13	17	-1
15. LE HAVRE	13	3	4	6	14-16	13	-5
16. NANTES	13	2	6	5	23-21	12	-9
17. MONTPELL.	13	2	6	5	11-16	12	-6
18. CAEN	13	2	5	6	9-15	11	-10
19. NICE	13	2	3	8	11-26	9	-12
20. NANCY	13	1	5	7	7-15	8	-13

OLANDA

Etapa a 11-a: Nijmegen - Utrecht 2-2; Tilburg - Heerenven 2-2; Az. Alkmaar - Graafschap 2-3; Arnheim - Breda 3-0; Enschede - Waalwijk 3-0; Groningen - Sittard 2-0; Ajax - Volendam 1-1; Sparta Rott, - Kerkrade 4-0; Eindhoven - Feyenoord 7-2.

CLASAMENT

1. EINDHOV.	11	7	3	1	33-10	24	+6
2. FEYEN.	11	7	2	2	22-16	23	+11
3. GRAAFSCH.	11	6	3	2	22-13	21	+6
4. ENSCHEDE	11	6	3	2	15- 9	21	+6
5. ARNHEIM	11	5	3	3	16-10	18	0
6. SP. ROTT.	11	4	4	3	12- 8	16	-2
7. KERKRADE	11	4	4	3	11-11	16	+1
8. HEERENV.	11	3	6	2	19-14	15	0
9. AJAX	11	3	6	2	9- 8	15	0
10. BREDA	11	4	2	5	10-17	14	-4
11. SITTARD	11	3	3	5	8-16	12	-6
12. NIJMEGEN	11	2	5	4	12-17	11	-4
13. VOLENDAM	11	2	5	4	10-17	11	-7
14. UTRECHT	11	1	7	3	16-18	10	-5
15. ALKMAAR	11	3	1	7	10-13	10	-8
16. TILBURG	11	2	3	6	13-21	9	-9
17. WAALWIJK	11	2	3	6	11-20	9	-6
18. GRONING.	11	2	3	6	11-22	9	-12

BELGIA

Eapa a 11-a: Mouscron - Standard Liege 2-1; Alost - FC Bruges 1-1; Lommel - Molenbeek 2-0; Anderlecht - Genk 3-1; Cercle Bruges - St. Trond 1-1; Anvers - Lierse 0-1; Gantoise - Harelbeke 1-4; Malines - Ekeren 3-0; Lokeren - Charleroi 4-2.

CLASAMENT

1. STD LIEGE	11	8	0	3	20-13	24	+9
2. FC BRUGES	11	6	4	1	22-10	22	+7
3. MOUSCRON	11	6	4	1	21-10	22	+4
4. ANDERL.	11	5	5	1	20- 9	20	+2
5. LIERSE	11	4	6	1	16- 9	18	+3
6. LOMMEL	11	4	4	3	17-18	16	-2
7. LOKEREN	10	4	3	3	17-12	15	-3
8. HARELBEKE	11	4	3	4	15-14	15	0
9. GANTOISE	11	4	2	5	19-23	14	-4
10. CHARLEROI	11	4	1	6	18-18	13	-2
11. MOLENB.	11	3	4	4	10-13	13	-2
12. ANVERS	10	4	1	5	13-18	13	-2
13. GENK	11	2	6	3	10-13	12	-3
14. ST. TROND	11	3	3	5	17-26	12	-3
15. ALOST	11	2	5	4	13-16	11	-7
16. EKEREN	11	3	2	6	9-16	11	-4
17. MALINES	11	1	5	5	13-18	8	-10
18. CERCLE BR.	11	0	4	7	11-25	4	-14

UNGARIA

CURCANII NU S-AU SPERIAT DE LEGIUNEA ROMÂNĂ!

Se pare că Ferencvaros este singura echipă capabilă să ţină pasul cu liderul MTK. Formaţia clasată pe poziţia a 3-a, Ujpest, a cedat două puncte, chiar pe teren propriu, în ultimul meci din etapa trecută. **UJPEST - HALADAS 1-1: Szanyo (50 - penalty) - Negrău (36).** Se zvoneşte că budapestanii au evoluat mai şters datorită faptului că nu le-au fost achitate primele care li se cuveneau din ultima lună. De altfel după demisia preşedintelui Nikhazi, lucrurile au intrat pe făgaşul normal şi a urmat... **FEHERVAR VIDEOTON - UJPEST 1-3: Vancsa (58) - Petö (8 - autogol), Kovacs (52), Weber (61).** Autorul ultimului gol, mijlocaşul coordonator Weber, a primit şi premiul de 50.000 de forinţi, atribuit celui mai bun jucător al partidei televizate. Această victorie a lui Ujpest vine după o "secetă" de 10 ani pe acest teren. Au asistat peste 9.000 de spectatori.

Lume multă (peste 10.000) şi la jocul **BEKESCSABA - FERENCVAROS 0-1: Niicenko (39).** Alb-verzii au evoluat ceva mai slăbuţ decât în partida cu Newcastle, dar au reuşit a 6-a victorie consecutivă de la instalarea antrenorului Varga. Portarul lui Frady, Jozsef Szeiler, a avut câteva intervenţii reuşite, iar în min. 88, un alt Varga, de la gazde, a fost eliminat.

A 11-a victorie consecutivă a alb-abaştrilor! **MTK - KISPEST 2-0: Hovath (22), Csertöy (51).** Oaspeţii s-au evidenţiat doar prin ratările lui Piroska şi Ghindă.

Legiunea română de la Haladas (Bochiş, Uşvat, Feher, Negrău) n-a putut ţine pasul cu "curcanii". **HALADAS - DEBRECEN 0-2: T. Sandor (25), Ilea (45 - penalty).** Se pare că înlocuirea antrenorului Garamvölgyi cu Dunai, cel care conduce şi naţionala olimpică, a fost de bun augur pentru oaspeţi. Debrecen, care a profitat şi de eliminarea lui Zubor (Haladas - min. 45), trăieşte aproape în totalitate din realizările lui Tamas Sandor şi Ilea, cei doi înscriind 20 din cele 25 de puncte marcate până acum.

Încă un român în Ungaria. **BVSC BUDAPESTA - GYOR 3-1: Dragoner (24), Dardoi (58), Egressi (72) - Korsos (78).** La gazde a debutat Marian Popa, împrumutat de la FC Braşov până la finele stagiunii, cu posibilitate de prelungire în caz de evoluţii mulţumitoare. Şi începutul n-a fost rău, el reuşind o pasă excelentă la primul gol. Eliminat: Sulivan (BVSC) - min. 73.

La limită s-au impus alte două echipe în faţa propriilor fani. **FC STADLER - III KERULET 1-0: Szelihov (37).** Au asistat 450 de spectatori!

VASAS - PECS 1-0: Iovan (36). În min. 15 Mariasi, de la Vasas, a ratat un penalty.

Spectaculoasă revenire a lanternei roşii. **VAC - SIOFOK 2-2: Horvath (6), Andrasi (54) - Bulatovici (62), Takacs (89).**

Chiar dacă organizatorii au lăsat intrarea pe stadion liberă, doar 1.000 de spectatori au sperat în primul succes al favoriţilor. Dar n-a fost să fie. **CSEPEL - ZALAEGERSZEG 1-2: Ivanici (50) - Csoka (70), Sebök (77).**

ŞTEFAN MARTON

N.B.1

1. MTK BUDAP.	11	11	0	0	33- 6	33	+15
2. FERENCVAR.	11	9	1	1	21-10	28	+13
3. UJPEST	11	8	2	1	27- 9	26	+8
4. VASAS	11	7	2	2	15- 7	23	+8
5. DEBRECEN	11	7	1	3	25-14	22	+7
6. BVSC BUDAP.	11	5	2	4	18-13	17	+2
7. GYOR	11	5	2	4	11-15	17	+2
8. ZALAEG.	11	5	1	5	14-18	16	-2
9. HALADAS	11	4	3	4	15-11	15	0
10. KISPEST	11	4	2	5	16-17	14	-4
11. VIDEOTON	11	3	4	4	13-13	13	-2
12. BEKESCSABA	11	3	3	5	13-14	12	-6
13. KERULET	11	3	2	6	16-24	11	-4
14. VAC SAMS.	11	2	2	7	14-21	8	-10
15. STADLER	11	2	2	7	5-17	8	-10
16. CSEPEL	11	0	5	6	11-22	5	-13
17. PECS	11	1	2	8	7-25	5	-10
18. SIOFOK	11	1	2	8	5-23	5	-13

PORTUGALIA

Etapa a 7-a: Guimaraes - Sporting Lisabona 0-1, Setubal - Leiria 4-1, Gil Vicente - Chaves 3-0, Braga - Salgueiros 0-0, Leca - Espinho 1-1, Maritimo - Farense 1-0, Belenenses - Rio Ave 2-1. Meciurile FC Porto - Boavista şi Benfica - Amadora s-au jucat luni seara, după închiderea ediţiei.

CLASAMENT

1. BENFICA	6	5	1	0	15- 2	16	+7
2. SP. LIS.	7	5	1	1	12- 5	16	+7
3. FC PORTO	6	4	2	0	9- 2	14	+5
4. ESPINHO	7	4	2	1	9- 4	14	+5
5. FARENSE	7	4	1	2	7- 4	13	+4
6. SETUBAL	7	3	3	1	14- 9	12	0
7. BRAGA	7	3	3	1	12- 9	12	0
8. MARITIMO	7	2	3	2	8- 9	9	-3
9. LECA	7	2	2	3	7- 5	8	-4
10. BOAVISTA	6	2	2	2	8- 8	8	-1
11. AMADORA	6	2	2	2	3- 3	8	-1
12. CHAVES	7	2	2	3	9-13	8	-1
13. GUIMAR.	7	2	1	4	8-11	7	-5
14. BELENENS.	7	2	1	4	8-13	7	-5
15. SALGUEIR.	7	1	3	3	4- 7	6	-3
16. GIL VIC.	7	1	1	5	7-15	4	-8
17. LEIRIA	7	1	0	6	3-16	3	-6
18. RIO AVE	7	0	2	5	6-14	2	-7

CONTRAR TUTUROR AŞTEPTĂRILOR

ROTI NU PLEACĂ LA RAPID!

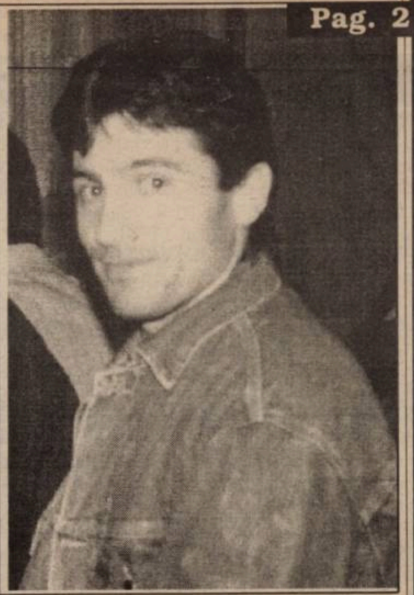
Pag. 2

"Şi eu am contribuit la situaţia în care a ajuns Poli, e momentul să pun umărul la redresare!"

FOTBAL vest

Anul VI Nr. 42 (245) ● 29 oct. - 4 nov. '96
Apare marţi ● 12 pagini ● 800 lei

■ MAGNET ■ MAGNET ■ MAGNET ■ MAGNET ■

MARIUS POPESCU

E mai şmecher ca

VIOREL BOIŢ:

"RAVANELLI" a semnat PENTRU C.S.M.R. până în 1999!

pag.4

DUPĂ DEMITEREA LUI IONUŢ POPA... pag.9

✦ ANCHETA SHOCK ✦ ANCHETA SHOCK ✦

QUO VADIS F.C. ARAD TELECOM?

Preambulul derby-ului din Valea Domanului pag.4

BĂTRÂNA DOAMNĂ ATENŢIONEAZĂ CSMR-UL PE "SPATELE" GLORIEI

PARADOXURI REŞIŢENE pag.7

ROSSO NERI împotriva CFR-ului, dar alături de POLI!

Poli încearcă să dreagă busuiocul

MIHALACHE şi NOJE cedaţi la UMT pentru

SASU şi URAI

ARTIMON & STOICAN

aşteptaţi în "Regele Ferdinand"

OCHI IN OCHI pag.5

LUCIAN MARINESCU

"Mulţi vor să te ia pe bani puţini"

DIALOGURI INERENTE

CĂLIN ROSENBLUM

"Mereu am pus fotbalul înaintea banilor"

pag.8

VOCEA PORUMBELULUI X

(un serial de succes cu Viorel Boiţ)

Îmi vine să râd de amar! Bănuesc că v-am plictisit deja cu clientul meu Boiţ. Începe omu' să devină personaj de serial, serial care riscă să ajungă de lungimea "Dallas"-ului, pentru că (am ghicit, v-aţi emoţionat degeaba), Boiţ n-are de gând să plece! Deşi, după cum e condusă Poli ar fi mai potrivită o analogie cu... "Dosarele X". De ce iar Boţ? Pentru că efectiv sfidează un oraş întreg! Ruşine mai mare decât inepţiile perorate de "il presidente" în presa de Bucureşti, săptămâna trecută, n-am pomenit! Să o luăm pe rând. Boiţ, cu un tupeu demn de o cauză mai bună, afirmă că în '91 a ***oferit (?!?!) clubul oraşului!*** Chiar aşa? Da' ce, Poli e clubul moştenit de familia Boiţ din moşi strămoşi? Nici măcar acum Poli nu e clubul lui Boiţ, da' mai în '91 când încă era al Institutului Politehnic! Păi societatea non profit fantomă a lui Boiţ and Co. a fost creată abia în '93! Tot Boiţ se plânge cu lacrimi de crocodil (nu pentru prima oară) că ***presa locală încearcă să demoleze clubul!*** Să te îneci de râs, nu alta! Boiţ se confundă singur cu clubul Poli. Dacă e ceva de... demolat în "Regele Ferdinand" e... Boiţ! Şi dacă cineva demolează clubul e tot... Boiţ. Păi presa locală e inconştientă să încerce să demoleze clubul Poli, singurul rămas mai de Doamne-ajută din vestul ţării?!? Presa locală ar dori-o pe Poli campioană! Numa' că să-l asociezi pe Boiţ unui campion e ca şi când ţi-ai dori ca Mike Tysson să fie prim balerin în Lacul Lebedelor! Şi nu e tot! Boiţ, lăsându-şi în rezervă două săptămâni de agonie, ne asigură că va pleca şi ***va preda clubul Institutului!*** Ha, ha, ha! Uite clubu' nu e clubu'! Am luat mina de aur aşa de capul meu, iar când filonu' s-a terminat, vezi doamne, plin de mărinimie, o înapoiez la proprietar! De parcă ar fi Gelu Voican cu "Uite revoluţia, nu e revoluţia"! Până la urmă însă, ajung să înţeleg că de fapt Boiţ, obosit şi singur, nu va preda nimănui nimic (cam asta e ce a rămas din Poli) ci aşteaptă ***să fie ales un nou consiliu de administraţie***. De fapt să fie completat cel existent! Culmea ruşinii. Cel vechi e... Boiţ! Adică veniţi oameni buni, că eu rămân! Eu sunt Boiţ, condamnat pe viaţă să duc dulcea povară a amarului vostru...

ION GOLUMBU

☛ MITICII ARUNCĂ VINA PE AXENTE

☛ SORESCU NOUL ANTRENOR AL ELECTRICII

☛ VECHE, ŢAP ISPĂŞITOR ÎN GOVÂNDARI?

☛ CINE SCOATE SIGURANŢELE LA POLI?

radio Vest 88.7 MHz STEREO

Un punct cardinal pentru un profit colosal

TIMIŞOARA
Bd. Mihai Viteazu nr. 1 bis
TEL. 056-194.816; 194.818
FAX: 056 - 194.823

ROENTGEN DN

RAPID - PETROLUL 0-1: Toader (8). Cu acest insucces, rapidiştii au devenit recordmanii meciurilor pierdute acasă, patru. După două înfrângeri la limită şi două remize pe terenurile străine, Petrolul obţine prima victorie externă a sezonului tocmai în Giuleşti, unde nu mai câştigase din septembrie 1987, când scorul i-a fost favorabil (1-0).

FARUL - GLORIA BISTRIŢA 0-0: Au ratat câte un penalty Barbu (Farul - 34) şi Iftodi (Gloria - 15). Eliminaţi Munteanu (14) şi Ghisan (44) de la gazde, respectiv Dăncuş (33) de la Gloria. Este al doilea egal consecutiv obţinut în deplasare de bistriţeni, semn că a revenit acasă Jean Pădureanu. În cele 11 etape de până acum, singurul meci în care bistriţenii au marcat mai mult de un gol a fost jocul de la Timişoara, pierdut în faţa lui Poli cu 2-5.

STEAUA - FC ARGEŞ 2-1: Nagy (34), Baciu (57) - Barbu (3). Eliminat Mogoşanu (Argeş - 38). Neînvinsă de 8 etape, adică de la acel 1-5 contra Bacăului la Bucureşti (17 august, etapa a 3-a), Steaua a obţinut cea de-a 2800-a victorie în prima divizie. Marius Baciu la primul gol înscris pentru campioni.

FC NAŢIONAL - UNIV. CRAIOVA 2-0: Crăciunescu (autogol - 60), Moisescu (88). Cu aceeaşi partitură bazată pe defensivă, Naţionalul mai câştigă un meci cu chiu cu vai. Arădeanul - oltean Adrian Ungur a jucat cel de-al 100-lea meci al său în prima divizie (38 goluri marcate).

CHINDIA - DINAMO 1-1: Gilmencea (65 - penalty) - Coporan (52). Eliminat: Bodea (Dinamo - 14). Un meci fără o istorie deosebită, în care "fratele mai mare" impune ritmul. De data aceasta, toată lumea pare a fi mulţumită.

AS BACĂU - SPORTUL STUDENŢESC 2-1: Scânteie (24, 55) - B. Andone (57). Sportul n-a mai repetat victoria din campionatul trecut (1-0). S-au întâlnit echipele care au folosit cei mai puţini jucători până acum în acest campionat (Bacău, 18) şi cei mai mulţi (Sportul, 27).

CEAHLĂUL - JIUL 4-1: Iencsi (14), Mirea (23), M. Ionescu (74), Axinia II (73) - Cioabă (40). Primul meci în DN între cele două cluburi. Florin Axinia II şi-a amintit că a jucat câteva meciuri la Borussia Dortmund şi a înscris în cel de-al 100-lea meci al său în prima ligă (total 34). Mihai Ionescu marchează de trei etape consecutiv, în timp ce echipa sa este neînvinsă de 5 jocuri (mai precis de la 15 septembrie, 0-3 la Constanţa).

FC BRAŞOV - OŢELUL 0-0. Ascensiunea gălăţenilor continuă cu un nou punct obţinut afară, rezultat care i se datorează aproape în exclusivitate portarului Stelian Bordeianu, care a apărat tot ce a fost posibil.

ETAPA VIITOARE

Et. 12 - 2 noiembrie

Jiul - AS Bacău; Dinamo - Steaua; FC Argeş - Ceahlăul; Univ. Craiova - FC Chindia; POLI - FC Naţional; Oţelul - "U" Cluj; Sp. Stud. - Rapid; Gloria B-ţa - FC Braşov; Petrolul - Farul.

Clasamentul golgeterilor

9 goluri: S. Ilie (Steaua)
7 goluri: Scânteie (Bacău)
6 goluri: Rotariu (Poli), Strizu (Braşov), B. Andone (Sportul), M. Ionescu (Ceahlăul)
5 goluri: Moisescu (Naţional), Ganea (Craiova), Cioabă (Jiul), Târţău (Rapid), V. Ion (Oţelul), Ungur (Craiova).

ETAPA PE COMPUTER

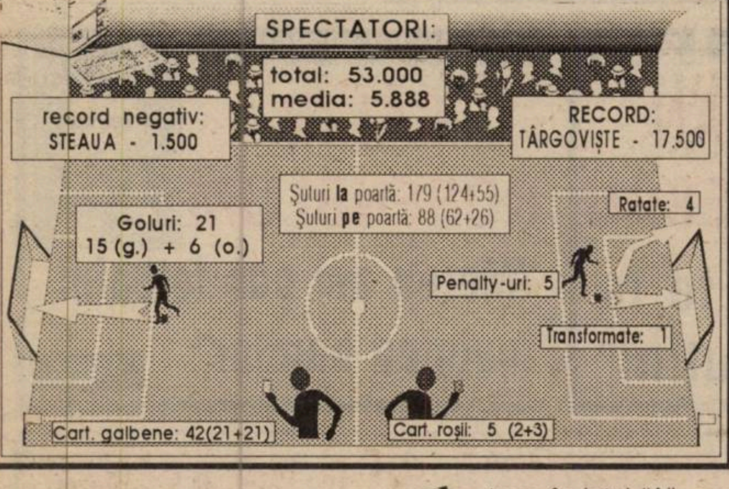

IOSIF ROTARIU

NU PLEACĂ LA RAPID!

REP.: **Roti, am stat deseori de vorbă astă vară, înaintea începutului campionatului. Nici prin gând nu ne trecea că Poli va ajunge într-o situaţie atât de disperată...**

I.R.: Sigur că nu m-am aşteptat să ajungem în situaţia de acum, dar nici în situaţia de a ataca o cupă europeană, aşa cum credeau unii!

REP.: **Nici vorbă de cupă europeană, din moment ce Poli l-a pierdut pe Băban şi n-a adus pe nimeni!**

I.R.: Eu zic că Băban a fost o piesă importantă!

REP.: **Totuşi, nu poate explica doar plecarea lui Băban situaţia** cători foarte "subţire" pe care-l are la ora actuală! Mai ales că a plecat Băban!

REP.: **Se discută în oraş că Sorin Vlaicu şi cu tine inhibaţi jocul celorlalţi jucători!**

I.R.: În ce sens?!

REP.: **Că aţi juca doar voi doi, că vă căutaţi mereu unul pe celălalt...**

I.R.: Eu nu cred aşa ceva! Mă faci să râd! Luftul sau autogolul unui jucător, gafele altuia au fost determinate de inhibarea produsă de mine sau Sorin?!

REP.: **Dar poate că în jocul echipei Sorin şi cu tine vă asumaţi** ne perioada de transferări, conducerea să găsească jucătorii de care are nevoie. Jucători de divizia B nu o pot scoate pe Poli. Eventual, în situaţia

"Şi eu am contribuit la situaţia în care a ajuns Poli, e momentul să pun umărul la redresare!"

de acum de a te agăţa de "paiul înecatului"! Care ar fi... celelalte cauze?

I.R.: Nu-mi explic. Poate noi am abordat campionatul prea uşor. Probabil că a existat o lipsă de concentrare în prima perioadă a campionatului în care s-a considerat că avem un program uşor. Acum încercăm să ne trezim, dar este foarte greu să ne revenim de la situaţia în care s-a ajuns.

REP.: **Meciul cu Craiova nu se poate spune că "l-aţi luat" ca uşor. Ce s-a întâmplat atunci?**

I.R.: Nu pot să-mi dau seama! Echipa parcă e lipsită de nerv, de voinţă, de vlagă.

REP.: **Uite, acum înaintea meciului cu "U", coechipierii tăi par speriaţi de parcă urmează să joace cu Milan! Ce se întâmplă?**

I.R.: Eu am mai spus-o de câteva ori. Probabil că mai mulţi jucători din lotul lui Poli au făcut prea repede saltul de la ligi inferioare la divizia naţională. Poate, la momentul potrivit, nu s-a realizat că rezultatele din campionatul trecut s-au realizat pe baza unor sclipiri individuale...

REP.: **Dar atunci nimeni n-a spus nimic. Acum suntem puşi în situaţia de a constata că poziţia ocupată la finele campionatului trecut a fost o simplă conjunctură? De ce nimeni n-a spus nimic atunci? Nici conducători, nici antrenori, nici jucători?**

I.R.: Nu-i de competenţa mea să analizez prea multe. Probabil că oamenii din conducerea clubului trebuiau să ia măsuri ca Poli să nu înceapă acest campionat cu lotul de jucători

prea multe responsabilităţi şi ceilalţi... n-ajung la minge...

I.R.: În fotbal oricine este liber să demonstreze că are personalitate! Nimeni, la Poli, nu trebuie să aştepte ca eu sau Vlaicu să rezolvăm partida! Orice jucător este liber să ia anumite faze pe cont propriu! Jucătorii trebuie să arate că jocul se poate axa pe ei. Toate marile echipe au unul sau doi jucători de valoare pe la care trec majoritatea mingilor.

REP.: **Bine, dar trebuia să fie evident, încă din campionatul trecut, că în acest sezon toate echipele vor lua măsuri de marcare strictă la Rotariu şi Vlaicu! Care ar fi trebuit să fie soluţiile?**

I.R.: Dacă am fost marcaţi strict Sorin şi cu mine, înseamnă că şi echipele adverse şi-au anulat câte doi jucători! Ceilalţi ar fi trebuit să rezolve meciul! Cu ce i-am inhibat, în această situaţie, pe ceilalţi coechipieri?

REP.: **Şi nu l-au rezolvat! Care-i soluţia?**

I.R.: E foarte greu! Cred că ar trebui rezolvate toate problemele care sunt la clubul Politehnica! Absolut toate!

REP.: **De exemplu?**

I.R.: În primul rând să fie întărit lotul! Şi văd că Poli încearcă să întărească lotul cu jucători de la CFR, UMT şi Electrica. Să fim sinceri, sunt jucători care vin de la un nivel inferior. Nu văd cum pot aceşti jucători să scoată Politehnica din situaţia în care se află. Pe Poli o pot "scoate" doi-trei jucători de valoare! De fapt soluţia nu trebuie să o dau eu. Vi-

în care suntem, Poli îi poate îngropa pe ei!

REP.: **Este evident că eşti foarte dezamăgit de situaţia în care e Poli. PRO-TV-ul te dă sigur la Rapid! Vei lua din nou calea Bucureştiului?**

I.R.: Oferta Rapidului a rămas deschisă. Am fost într-un moment de cumpănă, am vrut să plec după ce în presa centrală a apărut un articol conform căruia aş fi complotat împotriva profesorului Dembrovschi. Am fost supărat, am vrut să plec, dar m-am sfătuit cu câţiva oameni de suflet din oraş şi am renunţat la ideea de a pleca la Rapid. Definitiv! Nu mai plec de la Timişoara, indiferent ce se întâmplă, indiferent dacă mai joc fotbal până în vară, până în iarnă, sau încă o etapă sau două...

REP.: **Deci, totuşi, Poli!**

I.R.: Şi eu sunt vinovat de situatia în care a ajuns Poli, vreau să pun umărul la ieşirea din această situaţie. Dar va fi foarte greu! Foarte greu!

DUKI POPOVICI

REPLAY

■ Din punctul de vedere al fotbalului bănăţean, ultimele zile au fost dominate de aşteptarea judecării cazului Gloria Reşiţa - Minerul Motru, săptămânalul nostru relatând pe larg în numărul precedent desfăşurarea evenimentelor care au dus la incidentele provocate de arbitrii Veriveş şi Badea în minutul 88 al jocului. Până una-alta, iată pedepsele primite de cei implicaţi în evenimente: centralul Gh. Veriveş a fost suspendat 3 etape iar tuşierul V. Badea 5 etape. În tabăra Gloriei au fost aruncate următoarele sancţiuni: Ion Veche suspendat un an şi 6 luni şi amendat 10 milioane lei, Bălean, Chiş şi Rus suspendaţi o etapă şi 400.000 lei amendă, iar clubului Gloria i-a fost acordat un avertisment. În plus, gruparea reşiţeană şi-a dat şi ea propriile sentinţe: Veche amendat cu 500.000 lei şi pus pe lista de transferări, iar antrenorului Oţil i s-a dat un avertisment şi 300.000 amendă. Aşadar, faptele le cunoaştem, iar acum ştim şi pedepsele. Nu pot urma decât comentariile, în fruntea cărora vom aşeza declaraţia aceluiaşi tuşier Badea, apărută în "Gazeta" de vineri, 25 octombrie: **"Înaintea începerii jocului, observatorul FRF, Mircea Axente, a sugerat brigăzii de arbitri să avantajeze formaţia oaspete"**! Că arbitrii, "numai" vreo 99 la sută dintre ei, sunt nişte larve ale societăţii, nu mai trebuie demonstrat. Au dovedit-o respectivii în sute şi sute de ocazii. Din nefericire, ei sunt principalii "pompatori" de valută în drăguţii reprezentanţi ai federaţiei, care, zice-se, cer pentru o promovare în lotul "B" cam 10.000 DM, iar pentru o intrare în lotul "A", o sumă dublă. Şi dacă, în tranziţia noastră cea de toate zilele, "sarsanaua" dinaintea anilor '90 s-a înlocuit cu plicul, şi cei care se ocupă de "destinele" tristelor figuri echipate cândva în negru (parcă îi prindea mai bine) trebuie să-i ia sub aripa lor ocrotitoare. **"Măi Gogule, ai făcut-o lată sâmbătă, ce mă fac cu tine?"**, ar zice capul. **"Ce să fac, nea Stafidă, dacă l-a pus dracu pă ăla de la tuşă să viseze la fetele alea pe care ni le-au promis gazdele, da' au uitat să ni le aducă!"**. **"Bă Fasole, tre' să-ţi dau câteva etape, că altfel îmi sare ăştia în freză. Şi dacă tot veni vorba de sărit, "doar" trei etape te costă o bătrână. Mă, da' să fie verde, ştii că sunt vegetarian"**. **"Bine, coane Stafidă, se face şi sărumâna. Ce bine că matale ţii cu ăştia ca noi, mai neajutoraţi"**. Deci arbitrii primesc etape de suspendare şi zero lei amendă. Pe ce considerente? Foarte simplu. Pe considerentul discuţiilor de genul celei de mai sus. În schimb, jucătorul, care trăieşte din fotbal, fiindcă e profesionist, este ars la buzunar cu neruşinare, că doar de unde să provină fondurile federalilor (în paranteză fie spus, introducerea cererii de obţinere a statutului de jucător liber, pentru a fi luată în seamă de Comisia pentru Statutul jucătorului, trebuie însoţită - oficial - de 500.000 de lei, o altă porcărie federală). Deci jucătorul, pierzându-şi cumpătul după o decizie care s-a dovedit conformă cu părerea sa, trebuie să plătească gras. (Sigur că nu suntem de acord cu agresarea arbitrilor, dar cum se poate apăra jucătorul de actele banditeşti ale fluieraşilor?). Echipa sa pierde din cauza unui derbedeu care nu are nici o tangenţă cu fotbalul în fara faptului că-i plac banii, este suspendat şi amendat. În schimb, cel care e pus să "împartă dreptatea", "ia" trei etape de suspendare. Penibil! jalnic! Sub orice critică! Şi uite aşa, arbitrii îşi pot face în continuare de cap fără să li se întâmple absolut nimic, bătându-şi joc de fotbal, de jucători, de spectatori. Şi de ei înşişi, numai că pentru ei asta nu contează!.

Cât despre presă, citim în "Gazeta" de joi un material semnat de Constantin Alexe pe tema meciului de la Reşiţa. Din start trebuie să vă mărturisesc faptul că pe rândurile ce apar deasupra acestei semnături personal nu dau doi bani, pentru că într-o deplasare de câteva zile la care a participat şi respectivul, mi-am dat seama de ce este în stare. Zice Titică: **"Ne-a sunat corespondentul nostru din Reşiţa, Petru Fuchs care, probabil sub presiunea celor din gruparea reşiţeană, ne-a cerut să precizăm că titlul notei apărute în ziarul nostru de luni nu-i aparţine, ca şi fraza cu reprizele pugilistice prelungite. (...) Ne-am dat seama că pe plan local e greu să fii obiectiv, dar a fost acolo un observator federal, cel care e ascultat de comisie în asemenea cazuri, mai ales că Mircea Axente a fost şi un bun arbitru"**. Din proprie experienţă, pot să spun că titlurile ce apar în "Gazetă", mai ales la Divizia A, aparţin în TOTALITATE redactorilor acelui ziar, care bineînţeles nu au văzut partidele respective. Iar faptul că "se umblă" în texte este de notorietate. Cât despre obiectivitatea pe plan local, îl rugăm pe septuagenarul Titică să-şi vadă pe mai departe de mastică şi să se apere de echipele "gazdă". Mai ales dacă dau de mâncat şi de băut ca lumea. Că de "fetiţe"...

FAX

MAGNET
General manager
RICHARD ANDRESS
FOTBAL vest
Str.Paris nr 2A Timişoara
tel. 056/190656

Director onorific: MARCEL TOLCEA
Director: DUKI POPOVICI
Redactor şef: SANDU USUSAN
Colectivul redacţional: MARIUS BREAZU, OVIDIU PĂCURARIU, PETRU FUCHS, MIHAI COMŞULEA, CORNEL BOCIORT
Redactori editorialişti: MIKI JUNEA, OSCAR MANTO, RADU SUCIU
Şef dep. difuzare: LASZLO MOLNAR
Colaboratori permanenţi: ŞTEFAN MARTON, GHIŢĂ OCHIŞOR, HORAŢIU OLARIU, BRANKO VUIN, FLORIN NEMEŞ, MIHAI CERCEL, RAUL SPILLER, CIPRIAN URICAN, MILE PUTNIK, BORKO IORGOVAN, DAN GÂRLEA
Reporteri speciali: NELU SERE, HORIA CIULEA, LUCIAN GHEORGHIU
Tehnoredactare: CULTURAL srl
TIPAR: WEST TIPO INTERNATIONAL
Timişoara, tel. 123.907

2 NAȚIONAL	11	8	1	2																				
3 OȚELUL	11	6	2	3	20-12	20	2	2	3	3	5	4	0	1	11-3	6								
4 DINAMO	11	6	2	3	17-9	20	3	2	3	1	5	4	0	1	11-3	6	2	2	2	6-6	+			
5 U CLUJ	11	5	4	2	17-13	19	3	2	3	2	6	4	2	0	14-7	5	1	2	2	3-6	+1	[illegible]	3	7082
6 FC CHINDIA	11	6	1	4	14-12	19	5	3	2	1	6	5	1	0	9-3	5	1	0	4	5-9	+1	20	2	9999
7 CEAHLĂUL	11	5	3	3	15-13	18	2	1	2	2	6	4	1	1	11-6	5	1	2	2	4-7	0	32	3	6333
8 AS BACĂU	11	4	4	3	15-11	16	7	3	1	1	6	3	3	0	9-4	5	1	1	3	6-7	-2	25	3	3582
9 JIUL	11	5	1	5	12-17	16	3	3	3	0	5	4	0	1	10-6	6	1	1	4	2-11	+1	30	1	18400
10 FARUL	11	4	3	4	14-12	15	2	1	3	1	6	3	2	1	9-3	5	1	1	3	5-9	-3	31	6	5665
11 CRAIOVA	11	4	2	5	18-16	14	4	2	3	2	5	2	2	1	10-4	6	2	0	4	8-12	-1	27	2	6000
12 FC ARGEȘ	11	4	2	5	14-15	14	1	0	1	0	5	3	1	1	7-3	6	1	1	4	7-12	-1	31	1	5099
13 RAPID	11	4	2	5	13-14	14	4	3	1	1	6	2	0	4	8-11	5	2	2	1	5-3	-4	35	2	7500
14 SPORTUL ST.	11	3	2	6	13-19	11	1	0	2	2	5	2	2	1	8-6	6	1	0	5	5-13	-4	28	3	1499
15 PETROLUL	11	2	3	6	13-16	9	2	2	4	3	5	1	1	3	7-8	6	1	2	3	6-8	-6	37	2	6799
16 FC BRAȘOV	11	2	3	6	12-22	9	1	1	5	3	6	2	3	1	8-8	5	0	0	5	4-14	-9	39	4	3750
17 POLI	11	2	1	8	15-28	7	4	3	3	3	5	1	1	3	6-10	6	1	0	5	9-18	-8	23	3	5299
18 GLORIA B-ȚA	11	1	3	7	6-19	6	2	1	5	3	5	1	1	3	3-6	6	0	2	4	3-13	-9	16	3	1999

participe din cupele europene?

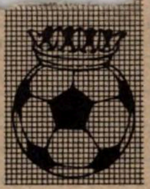

2. PETROLUL. Găzarii s-au scos, aplicându-le un nou croșeu băieților lui Liță Dumitru.

3. MARIUS BACIU. Stelistul a înscris golul etapei, aducând cu o spectaculoasă foarfecă victoria echipei sale în partida cu Argeșul. Și când te gândești că ar fi putut juca pentru Poli...

...ȘI MĂGAR

8326. RAPID. A 4-a înfrângere în Giulești pentru alb-vișinii! Nici o grupare din prima ligă nu se poate "mândri" cu așa ceva.

9264. POLI. Cu 28 de goluri primite (enorm!), Poli a ajuns pe un loc retrogradant. Trebuie să recunoaștem că să pierzi 7 meciuri la rând nu este tocmai un lucru ușor!

3	UNIREA DE															
4	CORVINUL	12	6	2	4	16-13											[illegible]-12	+2
5	MOTRU	12	5	5	2	15-12	20	6	4	2	0	9-3	6	1	3	2	6-9	+2
6	UTA	12	6	1	5	21-13	19	6	5	0	1	18-6	6	1	1	4	3-7	+1
7	CFR CLUJ	12	5	4	3	14-9	19	6	5	0	1	9-2	6	0	4	2	5-7	+1
8	ARO	12	6	1	5	14-14	19	6	6	0	0	11-2	6	0	1	5	3-12	+1
9	DACIA	12	5	4	3	14-14	19	6	3	3	0	8-4	6	2	1	3	6-10	+1
10	INTER SIBIU	12	4	5	3	11-10	17	6	3	3	0	9-3	6	1	2	3	2-7	-1
11	GLORIA	12	5	2	5	13-19	17	6	4	1	1	11-8	6	1	1	4	2-11	-1
12	GAZ METAN	12	4	4	4	12-10	16	6	3	2	1	10-5	6	1	2	3	2-5	-2
13	ASA TG.M.	12	4	3	5	10-12	15	6	1	2	3	2-4	6	3	1	2	8-8	-3
14	SATU MARE	12	4	0	8	17-19	12	6	4	0	2	14-8	6	0	0	6	3-11	-6
15	ALBA IULIA	12	4	0	8	14-24	12	6	4	0	2	9-5	6	0	0	6	5-19	-6
16	CFR TMȘ.	12	3	1	8	12-17	10	6	2	1	3	8-8	6	1	0	5	4-9	-8
17	FC MARAM.	12	2	4	6	10-20	10	6	1	3	2	4-5	6	1	1	4	6-15	-8
18	MIN. ZLATNA	12	2	3	7	12-21	9	6	2	3	1	10-8	6	0	0	6	2-13	-9

cu | **OVIDIU PĂCURARIU**

la cald.... la cald.... la cald... la cald...

CAROL OŢIL: **"Ne-am aşteptat la un joc greu, având în vedere că UTA este o echipă valoroasă din seria noastră. Am ştiut că sunt periculoşi la fazele fixe, şi de ce ne-a fost frică nu am scăpat. Avem câţiva jucători titulari aflaţi în stare de suspendare şi am fost nevoiţi să jucăm în teren cu patru jucători care practic nu au făcut nici un antrenament toată săptămâna, fiind accidentaţi. Am pierdut la acest scor din mari greşeli personale. După primirea primului gol am avut douăzeci de minute bune, când am avut trei ocazii la poartă, dintre care una imensă prin A. David."**

MARCEL CORAŞ: **"Mă bucur că jucătorii mei s-au mobilizat şi au reuşit să facă uitată înfrângerea din Cupa României. Am reuşit încă de la început să ne impunem, marcând nu mai puţin de cinci goluri. Nu obişnuiesc să fac remarcări de la echipa noastră."**

LA ARAD SE MAI JOACĂ ŞI DIN PLĂCERE

În 1981, în 2 noiembrie, din iniţiativa inginerilor Petru Faur, Doru Demşoreanu şi Liviu Vilagoş, la Agrozootehnica Ceala din Arad, s-a înfiinţat o echipă de fotbal de amatori care e prezentă mereu la diferite meciuri în aer liber sau în sală. Săptămâna trecută tocmai a participat la Cupa "Trandafirul". Nimic deosebit, aţi spune. Dar această iniţiativă care durează ne reaminteşte încă o dată că fotbalul e doar un joc! E bine să-l percepem aşa, cum o fac Liviu Vilagoş şi Gheorghe Săplăcan, "supravieţuitorii" din '81 ai acestei grupări. Grupare care în fiecare an, în 2 noiembrie, într-o caldă atmosferă familială îşi reaminteşte în cadru festiv de iniţiativa din '81. Sâmbătă va fi pentru a 15-a oară!

din
ambiţiile acestui talentat jucător.

6259. GLORIA REŞIŢA. Cam usturător acest 0 - 5, chiar dacă el a fost suferit la Arad. La Gloria este nevoie de mobilizare. Altfel...

MINER
NA 2-0: Bica
GAZ METAN -
Halaţiu (6 - autogol),
Şomfălean (54), Marcadonatu (72) - Giurcă (74 - penalty), Marina (83)

DACIA PITEŞTI - ASA TG. MUREŞ 2-2: Voica (70), Grigoriu (75 - penalty) - Enyedi (24), Cioloboc (45 - penalty)

ELECTROPUTERE - ARO CÂMPULUNG 2-0: Niculescu (49), Dudan (69). Stoica (ARO) a văzut cartonaşul roşu în min. 40.

- Polit.
sta Fălticeni -
3-0; Steaua Mizil
ia Săcele 0-4; Danubi-
na - Tractorul Braşov 0-0; Metrom Braşov - Dunărea Galaţi 1-1; Metalul Plopeni - FC Oneşti 1-0; Poiana Câmpina - Rocar 2-0; Dunărea Călăraşi - Cetatea Tg. Neamţ 3-1.

În clasament: 1. **Foresta Fălticeni 25 p** (29-8); 2. **Dacia Brăila 24 p** (18-7)... 17. **Cetatea Tg. Neamţ 11 p** (10-20); 18. **Steaua Mizil 2 p** (3-42)

ETAPA VIITOARE **Et. 13 - 2 noiembrie**

Min. Zlatna - Gloria Reş.; Inter Sibiu - Min. Motru; A.S.A. - CFR Cluj; FC Maram. - Electroputere; ARO - Dacia; CSM Reşiţa - U.T.A.; Olimpia SM - CFR Tmş.; Unirea Dej - Gaz Metan; Alba Iulia - Corvinul.

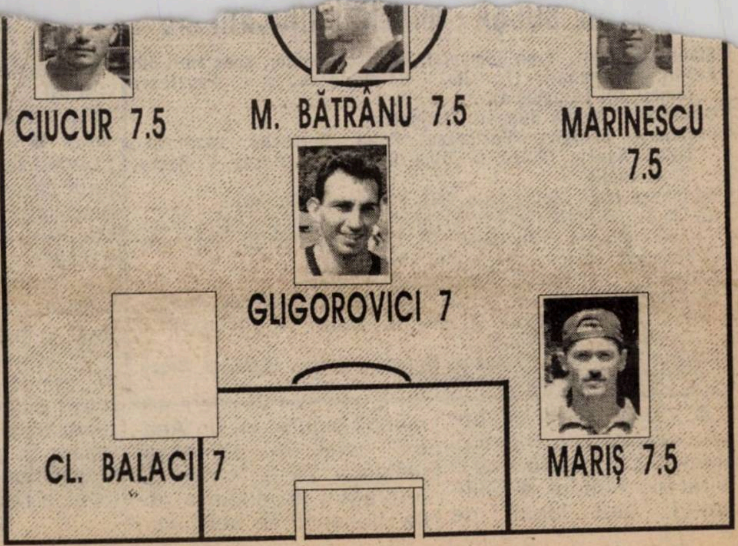

ALUL BOCŞA - MINERUL URICANI 0-0

Stadion Metalul, teren denivelat, timp schimbător, spectatori 300
Arbitri: M. Prunariu (Tg. Jiu) - C. Marinescu şi E. Pavelescu (ambii din Târgovişte)
Observator: Neluţu Bungău (Timişoara)
Cartonaşe galbene: Marişescu, Potra, Bercseny, Lazarovici, Trifon, Agachi, Moise, M. Dinu, Szoradi, Cl. Roşca, V. Roşca, Fl. Iordache
Cartonaşe roşii: Moise (min. 83), V. Roşca (min. 85)
METALUL: PERIAN (cpt) - POIENARIU - Marişescu, Potra, Lazarovici, Agachi - Bercseny (74, Căienar), TRIFON, Ţigla (46, Boltaşiu) - Moise, Olariu (40, Sabaiduc).
Antrenor: I. Florea. Pe bancă: Robotin, Teleki.
MINERUL: S. Mihai - V. Roşca (cpt) - Szoradi, Hristea, IRIMUŞ, Cl. Roşca - P. Nicolae, M. Dinu, D. FLOREA - G. Ştefan (76, V. Păuna), FL. IORDACHE.
Antrenor: D. Maria. Pe bancă: Muntean, Cercel, Matache, Grecu.
JUCĂTORUL MECIULUI: POIENARIU.

● După aspectul primei reprize, un 0-2 sau chiar 0-3 la pauză n-ar fi mirat pe nimeni ● Subnutriţi, fără locuri de muncă sigure, cu un Agachi venit în dimineaţa meciului de la juniori cu un vagon de clasa a doua, bocşenii se pot bucu-

● Cu toate că ...

minutele 46-60 ar fi putut să înscrie, dar Moise a driblat... linia de tuşă uitând că s-a terminat "tarlaua" ● Poienariu rămâne punctul forte al echipei, în jurul căruia ar trebui să se mobilizeze nu numai coechipierii, ci şi conducerea uzinei şi... oraşul ●

I. FLOREA: "**Alte puncte pierdute acasă. Scrieţi ce vreţi, eu nu mai am cuvinte!**"

D. MARIA: "**Am venit să nu pierdem. Dacă nu am reuşit să marcăm în prima repriză ne-am închis în carapace în cea de-a doua ca să păstrăm egalitatea. Ceea ce ne-a reuşit.**"

PETRU FUCHS

ricu

S-a ju *Bulimăr, Kova*

Volosciuc (8 Iacobici - Iliuţă (81, Nedelea).

MINERUL A - PETROLUL VIDELE 3-0 (1-0)

MIHAI JIVAN (antrenor Anina): "M-am bazat pe faptul că oaspeţii noştri vor veni obosiţi după partida de cupă de miercuri. Sunt mulţumit că la noi a crescut viteza de joc. Prima repriză a fost mai echilibrată şi am intrat la cabine cu doar 1-0 prin golul lui Bülle (36). În partea a doua, ne-a ieşit apoape totul, Bülle realizând hat-trick-ul, prin reuşitele din minutele 55 şi 80. O remarcă deosebită pentru jocul lui Zsizsik care e un fotbalist de rasă!

Am folosit formaţia: ***Steiner - Şola - Canea, Ghideu, Zsizsik - Ciorea, Colţa, Vior, Bülle - Stănescu (85, Lazăr), Sabău.***"

CARPAŢI MÂRŞA - FC ARAD TELECOM 1-2

MARIUS DRĂGUCEANU (antrenor FC Arad): "Îmi revin prea puţine merite pentru această victorie, deoarece am preluat echipa abia vineri. A fost o partidă jucată cu mare ambiţie, băieţii evoluând, într-un fel, pentru onoarea lor. Am deschis scorul prin Ştefeligă, am fost egalaţi din penalty, iar Boloş ne-a adus victoria tot dintr-o lovitură de la 11 m.

Am folosit echipa: ***Irimia - Juncu - Teacă, Bugariu, Ujvari - Boloş, Barna, Varga, Madoş (Tambor, Ziller) - Ştefeligă, Sârbuţ.***"

QUO VADIS FC ARAD - TELECOM?

În această perioadă cea mai zbuciumată viaţă dintre echipele divizionare arădene o are F.C. Arad Telecom. Am folosit întotdeauna această denumire cu bună ştiinţă, deoarece acest nume ar trebui să-l aibă oficial gruparea respectivă.

În anul 1994, la Arad s-au petrecut câteva mutaţii importante. Datorită problemelor financiare deosebite, echipa FC Aris a fuzionat cu Vestpetrom Pecica, numai de jure, când a fuzionat de fapt cu FC Astra. Astfel a apărut clubul FC Arad care a avut douăzeci de membri fondatori, pe care nu strică să-i nominalizăm, deoarece aşa poate aflã unii dintre ei cu ce probleme se confruntă actualmente echipa pe care au constituit-o acum doi ani: ***E. Gherghel, V. Costea, L. Körösi, Gh. Ivan, I. Vlaicu, I. Şandor, I. Todinca, Gh. Biriş, C. Chişbora, Gh. Pleşca, P. Văduva, M. Lupaş, I. Burta, Fl. Bălan, I. Ienciu, Gh. Filip, D. Puf, Gh. Borugă, O. Ardelean, E. Zachini, D. Pârvulescu, A. Iancu, Gh. Curta, W. Rosza, Al. Pocaznoi.*** Ulterior au apărut ca membri fondatori şi ***SC Astra SA*** (reprezentată prin I. Todinca), ***AS Telecom*** (reprezentată prin Gh. Marinca), ***SC Aris SA*** (reprezentată prin gh. Opruţ).

După un campionat terminat cu mari emoţii evitând retrogradarea, în ultimele etape datorită unor mari probleme financiare FC Arad se asociază cu AS Telecom Arad, rezultând echipa FC Arad Telecom sau cel puţin aşa ar fi trebuit să fie.

FC Arad a venit cu fondul valoros de jucători iar AS Telecom cu banii. Normal, frâiele puterii au trecut la cei de la Telecom care totuşi trebuiau să ţină cont de statutul clubului FC Arad. Cum de obicei într-un asemenea mariaj apar disensiuni, aşa s-au grăbit să apară şi în cazul de faţă. Încet-încet, toţi cei din aripa FC Arad s-au dat la o parte, sau au fost discret înlăturaţi de la conducerea echipei.

Totul părea să intre în normal, mai ales după sezonul destul de bun din campionatul tecut. Au fost suficiente câteva momente nefavorabile în acest sezon echipa ajungând la un neverosimil -7 în clasamentul adevărului, cu câteva înfrângeri pe teren propriu şi evoluţii neconvingătoare în deplasare, pentru ca disensiunile să apară în mod inevitabil.

De o parte conducerea îl acuză pe antrenorul Ionuţ Popa că nu şi-a apropiat jucătorii care nu-l mai vor, pe de altă parte aripa FC Arad acuză actuala conducere de incompetenţă considerând că antrenorul Ionuţ Popa nu are nici o vină!

Până atunci echipa se zbate în mediocritate, conducerea îl schimbă pe antrenorul Ionuţ Popa, care dealtfel nu se mai prezentase la echipă după partida cu Vestpetrom Pecica. În locul lui este numit Marius Drăguceanu, care a mai fost antrenor la CS Astra şi Vestpetrom Pecica.

Am adresat două întrebări membrilor fondatori ai echipei FC Arad

1. ***Cum explicaţi situaţia actuală a echipei FC Arad Telecom?***

2. ***Care ar fi posibilităţile de redresare ale echipei?***

Au răspuns:

DINU PUF (vicepreşedinte FC Arad):

1. Incompetenţa managerială a actualului preşedinte

2. Posibilităţi de redresare? Foarte simplu: schimbarea actualei conduceri cu oameni competenţi, legaţi de echipă şi nu legaţi de cu totul alte interese. Nicidecum schimbarea lui Ionuţ Popa care este capabil să redreseze echipa.

GREORGHE MARINCA (preşedinte FC Arad Telecom):

1. Am avut un început mai slab. Ne-am luat măsuri de precauţie, schimbând conducerea tehnică de astăzi (n.r. - vineri 25.10.'96) a preluat echipa Marius Drăguceanu şi sperăm într-o evoluţie bună.

2. Schimbarea mentalităţii câtorva jucători pentru a face performanţă. Am renunţat la Riviş, în rest lotul a rămas acelaşi. Băieţii vor să muncească, doar pentru asta sunt plătiţi.

EMANOIL GHERGHEL (ex-preşedinte FC Arad):

1. Este un proces lent de plafonare a însăşi ideii de club lansat acum doi ani de zile şi aceasta datorită faptului că cei care se ocupă în ultimul timp de destinele echipei au intrat în acest club cu un gând după părerea mea ascuns, acela de a-şi fi însuşit acumulările pe plan fotbalistic a celor două asociaţii CS Astra şi FC Aris. Nu pot să-mi explic de ce s-au abandonat rând pe rând bazele sportive de la Astra şi Aris, nefăcându-se decât acapararea valorilor umane, deci a jucătorilor. Părerea mea e că a fost un gând ascuns.

2. Printr-o implicare mai mare a celor care au pus bazele acestui club şi a SC Astra SA şi SC Aris SA şi a asociaţiei AS Telecom.

CĂLIN CHIŞBORA (inginer SC Astra SA)

1. La prima întrebare ar trebui să răspundă cei care s-au ocupat în ultimul timp de echipă.

2. În ce priveşte materialul uman şi baza materială ca FC Arad Telecom să revină acolo unde a fost şi anume în prima jumătate a clasamentului, trebuie să apară o redresare pe plan psihologic, adică trebuie creată mentalitatea de competiţie, de învingător la nivelul jucătorilor.

IOAN IENCIU (patron ROMVEST):

1. Nu din cauza lui Ionuţ Popa nu merg bine lucrurile la Telecom. Probabil că sunt alte probleme şi frământări pe care eu nu le cunosc.

2. Ar trebui să i se dea încredere în continuare lui Ionuţ Popa care poate redresa echipa.

MARIN LUPAŞ (patron ROMVEST):

1. Nu cunosc problemele intime ale clubului şi frământările care sunt. N-aş putea da un răspuns exact.

2. Ionuţ Popa poate rezolva problemele echipei. Nu este exclus ca antrenorul să fie sabotat.

Concluziile le puteţi trage şi dumneavoastră, stimaţi cititori.

De altfel, la ora intrării sub tipar a săptămânalului nostru, la clubul presei din Arad are loc adunarea membrilor fondatori ai clubului FC Arad unde cu siguranţă se vor lua hotărâri importante.

La momentul potrivit vom reveni cu amănunte.

OVIDIU PĂCURARIU

Bulimar la a treia bătaie

Fundaşul Electricii Timişoara, Daniel Bulimar este şi arbitru în campionatul judeţean. Într-o singură săptămână el a încasat trei bătăi, la meciurile arbitrate la Utvin, Pădureni şi Cralovăţ, agresorii fiind jucătorii echipelor respective. Dacă ritmul va fi acelaşi, probabil Buli va rămâne doar... jucător.

Unde este locul observatorilor?

La meciul Telecom - Tricoul Roşu din cadrul Diviziei C Arad, observatorul întâlnirii, Ionuţ Leac, unchiul fostului jucător de la UTA Mircea Leac şi-a găsit un loc original de unde să "observe" partida: pe tabela de marcaj!

Cici Manolache e nedumerit

La meciul Utvin - Ciorapi, antrenorul gazdelor, Cicerone Manolache a dat de bucluc datorită "acarului Păun", adică a arbitrului improvizat care poartă acest nume şi care l-a înlocuit pe unul dintre absenţii Seculici şi Szabo. Zice ex-marocanul Cici: "Este inadmisibil ca arbitrii să se schimbe în acest fel. Când l-am văzut pe acest Păun mi-am făcut cruce, iar când mia zis <<Taci mă, dute-n .... mea, că eşti pe steagul meu>> a trebuit să-l pălmuiesc!"

Când îţi uiţi identitatea

După meciul Caromet - Nera Bozovici, oaspeţii s-au întors acasă uitând însă la coborârea din autobuz să-şi ia legitimaţiile jucătorilor. Mijlocul de transport a plecat mai apoi în Iugoslavia, iar fotbaliştii au disputat meciul următor, cu Energia Poiana Mărului cu legitimaţii false. Astfel Ion Lala a jucat în locul lui Nicolae Puia, substituire sesizată de AJF Caraş. Consecinţa: în loc de 10-0 pe teren a fost 0-3 la masa verde.

FĂRĂ PRELUARE

Terenul cu bucluc

La sfârşitul partidei Conar - Gloria Arad s-au petrecut nişte fapte reprobabile care ar trebui să dea de gândit celor în drept. Terenul Indagrara găzduieşte meciurile echipelor Indagrara şi Conar. Nemulţumiţi de arbitrajul din etapa trecută de la meciul Cermei - Indagrara, când din brigada de arbitri a făcut parte Cornel Tiulea, doi indivizi din anturajul Indagrarei l-au agresat pe Tiulea, aruncând şi cu o sticlă după acesta. Cei de la Conar se fac şi ei vinovaţi deoarece nu au asigurat securitatea arbitrilor până la ieşirea din stadion. Cele rezultate mai sus s-au petrecut în prezenţa dlor. Nicu Selejan şi Vasile Burtea. Aşteptăm măsuri din partea celor în drept.

Ştefan Drotovici se întoarce

Preşedintele echipei Unirea Sânnicolaul Mare, Ştefan Drotovici, a demisionat în urmă cu trei săptămâni. Însă nu a stat departe de fotbal, revenind la club la insistenţele jucătorilor. "Parcă mi-a fost milă de ei şi n-am avut încotro" spunea acesta. "Vineri ne-am achitat de toate datoriile băneşti şi-o luăm de la capăt."

Zig-zagul Topleţului

Metalul Topleţ şi-a disputat meciul cu Cantara Ciclova la Caransebeş, terenul său fiind suspendat după incidentele din partida cu Caromet Caransebeş. După 90 de minute (scor 0-1) AJF a sesizat că jucătorul oaspeţilor Anton Răţoi a jucat, deşi avea 4 cartonaşe galbene, deci fiind în stare de suspendare. Ca urmare, meciul a fost omologat cu 3-0 în favoarea Topleţului. Interesant este că Topleţul a pierdut la masa verde meciul cu Caromet (pe teren a fost 1-0), dar acum roata s-a întors.

Revine Şchiopu

Recent, la Vulturii Socodor a fost numit antrenor Petre Şchiopu. Acesta revine în fotbal după mai mulţi ani petrecuţi departe de stadioane.

Bogdan şi Marincu s-au apucat de fumat

Cei doi jucători, legitimaţi la Şoimii Textila, vor coborî un eşalon mai jos, în campionatul judeţean, la Sporting Tabac, unde antrenori sunt aceiaşi care pregătesc şi Şoimii, Tică Gorduna şi L. Sziklav. Să înţelegem că Tabacul trage serios la promovare? Pînă una alta, Sporting Tabac organizează Cupa ce poartă numele asociaţiei cu ocazia împlinirii a 75 de ani de la înfiinţarea unităţii. Meciurile vor avea loc marţi 29 şi miercuri 30 octombrie, de la ora 14, pe terenul Electromotor din Ronaţ, şi are printre participante, pe lângă echipa organizatoare, pe Calor, Pişchia şi Bega.

Vulturii îşi iau zborul

Vulturii lugojeni sunt la această oră ai nimănui. Le-a întins o mână surata Mondial. Mai precis, cei mai buni "vulturi" vor trece la Mondial, iar cei rămaşi, plus alţi câţiva tineri, vor continua cum vor putea activitatea. De remarcat că "mâna întinsă" va finanţa în continuare activitatea echipei, indiferent dacă aceasta retrogradează sau nu!

Arbitrii cărăşeni în block-starturi

Condusă de fostul arbitru Cornel Corocan, comisia de specialitate de pe lângă AJF Caraş are o activitate de apreciat. Săptămânal, după antrenamente, pentru echipele de juniori CSM, Gloria, Bocşa şi CSŞ Caransebeş se organizează cursuri de arbitri aspiranţi, la care participă juniorii, deci cei sub 18 ani. Cursurile sunt ţinute de foşti arbitri şi observatori, iar la finele celor 80 (!) de ore de studiu se va da o testare urmată, pentru cei care trec testele, de înmânarea carnetului de arbitru aspirant. Acelaşi C. Corocan i-a convocat pe toţi arbitrii din Caraş pentru a susţine testele fizice la 50, 200 m plat şi testul Cooper. S-au remarcat fotbaliştii în activitate D. Radu, V. Chitucea, I. Şirian şi fiul lui Cornel Corocan, Cosmin. Se pare că după alergăturile la care au fost supuşi Gh. Veriveş şi V. Badea la meciul Gloria - Minerul Motru, arbitrii cărăşeni se antrenează pentru a face faţă cazurilor similare.

Faimoc revine

După cum v-am informat săptămânile trecute, Ion "Toto" Faimoc (Buziaş) a intrat în conflict cu antrenorul Adrian Crăciun. Săptămâna trecută, preşedintele clubului, Ionel Patrichi şi antrenorul Crăciun au avut o convorbire cu Rada Miatov, un fel de părinte adoptiv pentru "Toto". Lucrurile au decurs normal, iar vitezistul Faimoc şi-a călcat pe inimă şi a revenit, se zice, la echipă.

RASPUŢIN

Magazinul MAGNET

din str. Ungureanu Nr. 17 (vizavi de Clinicile Noi)

Vă oferă o gamă variată
de produse electrocasnice
cu plata în rate:

- TEFAL
- MOULINEX
- BRAUN

OCEAN:

- frigidere
- combine frigorifice
- aragaze
- masini de spalat cu cuve inox

Informatii suplimentare la sediul firmei: Str. Paris 2A, tel.

Transferuri în C Timiş

AC Recaş Micu, Chihaia, Pişleag (toţi juniori de la Sîrbianka Giuchici) de la începutul campionatului

Şoimii Textila - Perţa, Pop, Vereş, Capstrîmb (toţi juniori FC Frola), Braşneni (Modern). Va pleca David (Tehnolemn)

Peciu Nou - un singur junior în lot, Popa

Tehnolemn - În tratative cu mai multe echipe de juniori din oraş. Nume sigure abia miercuri sau joi.

Obilici - Vaida, Hîrşoveanu (ambii Poli), Roth (Astral Deta). Va veni Ilie Rotariu ca antrenor şi jucător.

Cenad - Kovacs, Ţenţ deja în lot, Grui (Sînnicolau)

Şag - Georgescu şi Levay - de la începutul campionatului.

Modern - singurul junior - Pârvu. Se discută un schimb Braşneni - Raici cu Şoimii.

Giarmata - singurul junior - Gomboş

Buziaş - Stanovici, în lot de la începutul campionatului, Barna (Sîrbianka Giuchici). Va mai fi legitimat Cârpan - ex Deta şi Sânmartin.

Comloş - Mereu (Sârbianka), Toma (Poli)

Sânnicolau Mare - Pop şi Vaştag (în lot de la începutul sezonului), Ceauşu (Voinţa Sânnicolau)

Mondial Lugoj - Toma şi Toanchi, ambii de la CSS Lugoj

Săcălaz - Mânz şi Cătănescu

Nădrag - Reseteanu şi Braun

Făget - Paşca, Magheti, Dorca, C. Udrescu

Jimbolia - Iulian şi Căpiceanu - în lot de la începutul sezonului, Stănescu şi Săvescu, ambii CFR.

Vulturii - nici o noutate.

ITALIA

LA LAZIO DI ZEMAN IN ZONA RETROCESSIONE!

ATALANTA - LAZIO 2-1 (1-0)

Stadion Atleti Azzurri d'Italia, spectatori 17022.
Arbitru: Graziano Cesari (Genova), 76 jocuri arbitrate în Serie A
Cartonaşe galbene: Orsi, Marcolin, Bonacina, Rustico, Rambaudi
ATALANTA: Micillo - Herrera (86, D. Fortunato), Carrera, Rossini, Bonacina - Sottil, Foglio (88, Rotella), Rustico, Sgro - Inzaghi (88, Morfeo), Lentini
LAZIO: Orsi - Negro, Fish (66, Okon), Favalli, Nesta - Marcolin, Nedved (66, Baronio), Fuser - Rambaudi, Protti, Signori (46, Casiraghi)
Au marcat: LENTINI (3), INZAGHI (48), RUSTICO (73-autogol)

ROMA - JUVENTUS 1-1 (0-0)

Stadion Olimpico, spectatori 69942
Arbitru: Livio Bazzoli (Merano), 69 jocuri arbitrate în Serie A
Cartonaşe galbene: Ferrara, Statuto, Tommasi
ROMA: Sterchele - Annoni (73, Moriero), Petruzzi, Aldair, Lanna - Di Biagio, Tommasi, Statuto (63, Delvecchio), Cappioli - Balbo, Totti
JUVENTUS: Peruzzi - Torricelli, Montero, Ferrara, Pessotto (73, Iuliano) - Deschamps, Di Livio, Jugovici, Zidane - Boksici, Padovano (73, Del Piero)
Au marcat: PADOVANO (59), DELVECCHIO (90)

FIORENTINA - MILAN 1-0 (0-0)

Stadion Artemio Franchi, spectatori 39000
Arbitru: Alfredo Trentalange (Torino), 88 jocuri arbitrate în Serie A
Cartonaşe galbene: Batistuta, Schwarz, Boban, Desailly
Cartonaşe roşii: Eranio (45), Firicano (85)
FIORENTINA: Toldo - Carnasciali (62, Falcone), Amoruso, Firicano, Pusceddu (75, Robbiati) - Cois, Schwarz, M. Orlando (46, Baiano), Rui Costa - Batistuta, Oliveira
MILAN: Rossi - Panucci, Costacurta, Desailly, Maldini - Boban, Eranio, Ambrosini (86, Dugarry) - R. Baggio (46, Davids), Weah, Simone (66, Locatelli)
A marcat: ROBBIATI (83)

INTER - PARMA 3-1 (2-1)

Stadion Giuseppe Meazza, spectatori 48000
Arbitru: Fiorenzo Treossi (Forli), 34 jocuri arbitrate în Serie A
Cartonaşe galbene: Bergomi, Festa, Ince, Bravo
INTER: Pagliuca - Bergomi (68, Pistone), Festa, M. Paganin, Angloma - Zanetti, Ince, Sforza, Djorkaeff (70, Winter) - Zamorano, Branca (78, Ganz)
PARMA: Bucci - Ze Maria (81, Mussi), Thuram, Apolloni, Cannavaro - D. Baggio, Sensini, Bravo (49, Crippa), Zola - Crespo, Chiesa
Au marcat: CRESPO (1), ZAMORANO (4), ZANETTI (22), ZAMORANO (54)

NAPOLI - BOLOGNA 3-2 (1-1)

Stadion San Paolo, spectatori 45000
Arbitru: Salvatore Racalbuto (Gallarate), 34 jocuri arbitrate în Serie A
Cartonaşe galbene: Baldini, Cruz, Shalimov, Paramatti
NAPOLI: Taglialatela - Baldini, Ayala, Colonnese, Milanese - Cruz, Turrini, Pecchia, Altomare - Caccia (88, Policano), Caio (46, Aglietti)
BOLOGNA: Antonioli - Tarozzi, De Marchi, Torrisi, Magoni - Paramatti, Scapolo (88, Olivares), Shalimov (46, Marocchi) - Kolyvanov (69, P. Bresciani), Andersson, Nervo
Au marcat: NERVO (20), CACCIA (45-penalty), AGLIETTI (52), CRUZ (66), P. BRESCIANI (75)

PERUGIA - UDINESE 2-1 (1-1)

Stadion Renato Curi, spectatori 20000
Arbitru: Domenico Messina (Bergamo), 21 jocuri arbitrate în Serie A
Cartonaşe galbene: Giunti, Matrecano, Pizzi
Cartonaşe roşii: Rossitto (51), Bia (90)
PERUGIA: Kocici - Castellini (46, Goretti), Di Cara, Matrecano, Di Chiara - Kreek, Gautieri, Pizzi (66, Rapaici) - Negri, Allegri (77, Manicone), Giunti
UDINESE: Battistini - Helveg, Calori, Bia, Sergio - Bertotto (75, Clementi), Rossitto, Desideri, Al. Orlando - P. Poggi, Amoroso (52, Emam, 59, Gargo)
Au marcat: P. POGGI (7), ALLEGRI (45), NEGRI (72)

PIACENZA - VERONA 2-0 (1-0)

Stadion Galleana, spectatori 10000
Arbitru: Pierpaolo Rossi (Ciampino), debutant în Serie A
Cartonaşe galbene: Valtolina, Pari, Brioschi, Caverzan, Vanoli, Corini
PIACENZA: Taibi - Lucci - M. Conte, Pari, Polonia - Di Francesco, Scienza, Valoti (78, Delli Cari) - Tentoni (66, Moretti), Luiso, Valtolina (87, Brioschi)
VERONA: Gregori - Caverzan, Bacci, Baroni, Siviglia - Corini (70, De Vitis), Giunta, Colucci (46, Vanoli), Zanini - Maniero, Orlandini (46, Manetti)
Au marcat: LUISO (43-penalty), ŞCIENZA (55)

REGGIANA - SAMPDORIA 1-1 (1-1)

Stadion Giglio, spectatori 11000
Arbitru: Daniele Tombolini (Ancona), 21 jocuri arbitrate în Serie A
Cartonaşe galbene: Caini, Mancini, Beiersdorfer, Pedone, Laigle, Franceschetti
Cartonaş roşu: Balleri (44)
REGGIANA: Ballotta - Hatz, Beiersdorfer, Tonetto, Caini (74, Pacheco) - Mazzola, Schenardi, De Napoli (86, Simutenkov), Pedone - Tovalieri, Valencia
SAMPDORIA: Ferron - Mihajlovici - Balleri, Pesaresi, Mannini - Franceschetti, Invernizzi (46, Sachetti), Laigle - Iacopino (69, Salsano), Mancini (90, Evani), Veron
Au marcat: MANCINI (12), TOVALIERI (34-penalty)

VICENZA - CAGLIARI 2-0 (1-0)

Stadion Romeo Menti, spectatori 15667
Arbitru: Francesco Ercolano (Cassino), 2 jocuri arbitrate în Serie A
Cartonaşe galbene: D'Ignazzio, Tinkler, Sanna, D. Silva
VICENZA: Mondini - Sartor, Lopez, D'Ignazzio, Belotti - Di Carlo (88, Beghetto), Viviani, Maini (84, M. Rossi), Ambrosetti (90, Dal Canto) - Murgita, Otero
CAGLIARI: Pascolo - Pancaro, Villa, Vega, Bettarini - Bisoli, Sanna, Tinkler (61, Cozza), O'Neill - D. Silva, Muzzi (61, Romero)
Au marcat: OTERO (36), MURGITA (61)

● Formaţiile aflate în deplasare au fost puse în mare dificultate în această a 7-a etapă, fiind obligate să se mulţumească doar cu două puncte din 27 puse în joc. S-au marcat 24 de goluri, 6 aparţinând stranierilor, dar interesant că au punctat doar jucătorii sud-americani.

● Primul meci al rundei, disputat sâmbătă, a oferit prilejul celor de la Atalanta să obţină un succes aşteptat de 5 luni şi jumătate. Sub privirile antrenorilor Arrigo Sacchi şi Cesare Maldini, gazdele au făcut un joc bun, pe lângă cele două goluri ratând şi alte situaţii clare, Inzaghi ieşind în prim plan la acest capitol, şut peste de la 6 metri cu poarta goală şi apoi irosind şi un penalty (min. 28). Lazio s-a prezentat cu veteranul Orsi (37 de ani) în poartă, Marchegiani fiind suspendat, iar Cudicini accidentat, el urmând să lipsească 6 luni. Se anunţă un campionat greu pentru Zeman, care n-a adunat până acum decât două puncte din deplasare.

● Tot sâmbătă, în nocturnă, mare regal pe Olimpico. Giallo-rossi veneau după eşecurile de la Karlsruhe şi Verona şi sperau să pună la punct liderul. Numai că Juve, după golul lui Padovano, s-a apărat exact (când a fost cazul a intervenit salvator Peruzzi), fiind chiar la un pas de-a majora scorul. Noroc cu vreo două parade inspirate ale lui Sterchele. În minutele de prelungire dictate de arbitru o acţiune individuală a lui Balbo a oferit prilejul lui Delvecchio să înscrie din apropiere, răpind astfel şansa desprinderii în clasament a bianco-nerilor şi a realizării unei victorii pe Olimpico, izbutite ultima dată la 24 martie 1991, graţie golului marcat atunci de Casiraghi! Bilanţ Roma - Juventus, în capitală: 64 26 20 18.

● Duminică punctele de atracţie au fost la Milano şi Florenţa. Inter a realizat cel mai bun joc în actualul sezon. A fost şi un duel al sud-americanilor, pe teren aflându-se Zamorano şi Zanetti la gazde, respectiv Sensini, Crespo şi Ze Maria la Parma. 3 dintre aceştia au şi marcat, stranierii ajungând la cifra 8 goluri înscrise din totalul de 9 izbutite de nerazzurri. Milanezii au mai avut şi o bară (Sforza), Pagliuca demonstrând încă o dată că nu degeaba mulţi specialişti îl mai consideră şi acum "numero uno" din peninsulă. La golul 3 al gazdelor "brânzarii" au reclamat fault în atac al lui Zamorano, antrenorul Ancelotti fiind şi eliminat datorită protestelor.

● Tensiune mare la Firenze. Ocazii de gol şi de o parte şi de alta, intervenţii bune ale celor doi portari, violeţii având şi o bară (M. Orlando). În min. 45 Eranio a fost eliminat destul de uşor, ceea ce a cântărit mult în economia partidei. Când se preconiza un scor alb, antrenorul Ranieri a forţat victoria, aruncând în teren încă doi atacanţi, Baiano şi Robbiati, alături de Batistuta şi Oliveira. Şi în min. 83 Artemio Franchi a luat foc. Oliveira a şutat pe jos, uriaşul Rossi a respins în faţă şi arma secretă, Anselmo Robbiati a înscris golul unei victorii aşteptate de 11 ani de tifosi Fiorentinei. "Diavolul" a fost ultima dată răpus în Toscana la 22 septembrie 1985! Chiar dacă şi Firicano a văzut cartonaşul roşu, zarurile erau aruncate. Vicele Galliani merge în continuare pe mâna lui Tabarez, cu toate că Milan a pierdut 3 jocuri din 4 în deplasare!

● 5 goluri la Napoli şi succes al gazdelor la care a contribuit prestaţia lui Cruz, împins inspirat la mijloc de tehnicianul Simoni. Bologna a pierdut a 6-a oară consecutiv pe acest teren.

● Revenirea în Serie A a lui Mazzone, înlocuitorul demisului antrenor uruguayan Perez, n-a fost de bun augur. Cagliari s-a văzut doar în primele 45 de minute, când a avut şi o bară (O'Neill). După pauză au jucat doar băieţii lui Guidolin, care au urcat pe podiumul clasamentului! A fost al 2-lea eşec al insularilor în ultimele 9 apariţii pe stadio Romeo Menti!

● Verona n-a mai câştigat afară de la 5 mai, 2-1 la Salerno, în Serie B. Şi acum elevii lui Gigi Cagni (ex-Piacenza) au fost neputincioşi în faţa singurei trupe "made in Italy" din Serie A.

● 4 jocuri acasă, tot atâtea remize! Şi nici o victorie. Iată bilanţul lui Lucescu & Co. Fără belgianul Grün, emilianii s-au izbit de o echipă bine pusă la punct, cu un portar în formă, Ferron. Şi când acesta a fost depăşit s-a opus bara (la şutul lui Valencia).

● În fine, Perugia şi-a trecut în palmares a 3-a victorie consecutivă. Albnegri, fără Bierhoff (şi-a ispăşit ultima etapă de suspendare) au pierdut primul joc afară, terminând meciul în 9 oameni. Eliminarea lui Rossitto l-a făcut pe antrenorul Zaccheroni să-l înlocuiască pe "faraonul" Emam după numai 7 minute de la introducerea sa în teren. Şi cu toate acestea friulanii au fost la un pas de egalare, în ultimele secunde, dar reflexul uluitor al lui Kocici a salvat rezultatul.

L'EROE della giornata

IVAN ZAMORANO

● S-a născut în localitatea Maipu, în apropiere de Santiago, la 18 ianuarie 1967

● a debutat în prima ligă chiliană la aproape 17 ani, îmbrăcând tricoul lui Colo Colo

● în 1989 a început aventura europeană în Elveţia, la St. Gall, pentru care a marcat 34 goluri în două sezoane

● din 1991 a trecut în Spania, la Valencia, iar după un sezon a îmbrăcat tricoul lui Real Madrid

● 66 la sută din golurile marcate în carieră au fost înscrise cu piciorul drept, 26 la sută cu capul şi doar 8 la sută cu stângul

● din această vară a fost transferat la Inter, pentru o perioadă de 4 ani, având un salariu de 1,7 miliarde de lire

GOLGETERII

7 goluri: **Weah** (Milan)
6 goluri: **Luiso** (Piacenza), **Otero** (Vicenza), **Inzaghi** (Atalanta)
4 goluri: **Balbo** (Roma), **Chiesa** (Parma), **Tovalieri** (Reggiana)

CALCIO Serie A

1. JUVENTUS	7	4	2	1	10- 6	14	+5
2. INTER	7	4	2	1	9- 5	14	+2
3. VICENZA	7	4	1	2	13- 8	13	+1
4. MILAN	7	4	0	3	13- 9	12	+3
5. PERUGIA	7	4	0	3	9- 9	12	0
6. ROMA	7	3	2	2	12- 9	11	-1
7. FIORENTINA	7	3	2	2	9- 7	11	-1
8. PIACENZA	7	3	2	2	8- 6	11	-1
9. NAPOLI	7	3	2	2	8-10	11	-1
10. SAMPDORIA	7	3	1	3	10- 7	10	+1
11. PARMA	7	3	1	3	10- 9	10	+1
12. BOLOGNA	7	3	1	3	10-10	10	-2
13. UDINESE	7	2	3	2	8- 8	9	0
14. LAZIO	7	2	2	3	6- 7	8	-1
15. ATALANTA	7	1	2	4	7-15	5	-4
16. VERONA	7	1	2	4	7-15	5	-4
17. CAGLIARI	7	1	1	5	7-11	4	-5
18. REGGIANA	7	0	4	3	7-12	4	-8

Etapa viitoare:

Duminică, 3 noiembrie, ora 15,30: **Bologna - Roma; Cagliari - Perugia; Juventus - Napoli; Lazio - Vicenza; Milan - Atalanta; Sampdoria - Piacenza; Udinese - Reggiana; Verona - Inter;** ora 21,30: **Parma - Fiorentina**

SERIE B

BARI - EMPOLI 5-0: Flachi (32-penalty), Di Vaio (38), Guerrero (55,88), Ingesson (77). Scorul campionatului până în momentul de faţă; **CASTEL DI SANGRO - PADOVA 1-0:** Di Vincenzo (75); **CESENA - VENEZIA 1-1:** Hubner (30-penalty) - Zironelli (55); **CHIEVO - BRESCIA 0-1:** A. Filippini (38); **CREMONESE - LECCE 0-1:** Casale (32). A 3-a victorie externă a liderului şi a doua la Cremona în Serie B; **GENOA - SALERNITANA 1-1:** Masolini (29-penalty) - Jansen (19). Primul punct şi primul gol în deplasare pentru cei din Salerno!; **LUCCHESE - FOGGIA 1-0:** Valentini (80). Pugliezii n-au obţinut până acum nici un punct afară, în timp ce Lucchese încă n-a primit nici un gol pe teren propriu; **PALERMO - RAVENNA 2-0:** Saurini (68-penalty), Vasari (89); **TORINO - PESCARA 0-2:** Giampaolo (30), Sullo (90). Pescara este singura echipă neînvinsă din liga a II-a. Interesant este faptul că acum mai bine de 7 ani (septembrie '89) cele două team-uri s-au întâlnit tot în Serie B, torinezii impunându-se cu 7-0!; **COSENZA - REGGINA 0-0.**

CALCIO Serie B

1. LECCE	8	7	0	1	14- 5	21	+9
2. PESCARA	8	5	3	0	14- 5	18	+6
3. PADOVA	8	4	2	2	9- 6	14	+2
4. BARI	8	3	4	1	14- 7	13	+1
5. LUCCHESE	8	3	3	2	7- 3	12	0
6. CHIEVO	8	3	3	2	9- 8	12	0
7. TORINO	8	3	3	2	8- 8	12	-3
8. GENOA	8	2	5	1	9- 5	11	-4
9. RAVENNA	8	3	2	3	8- 8	11	-1
10. BRESCIA	8	2	5	1	6- 6	11	-1
11. SALERNITANA	8	3	2	3	5- 7	11	-1
12. EMPOLI	8	3	2	3	7-10	11	+2
13. FOGGIA	8	3	1	4	7-10	10	-2
14. C.DI SANGRO	8	3	1	4	5-10	10	-2
15. PALERMO	8	2	3	3	7- 9	9	-3
16. CESENA	8	1	4	3	8- 9	7	-5
17. VENEZIA	8	1	3	4	8-11	6	-3
18. COSENZA	8	1	3	4	4-10	6	-6
19. REGGINA	8	0	4	4	6-12	4	-8
20. CREMONESE	8	1	1	6	2- 8	4	-8

Etapa viitoare:

Sâmbătă, 2 noiembrie, ora 21,30: **Padova - Torino;** Duminică, 3 noiembrie, ora 15,30: **Brescia - Cremonese; Cesena - Castel di Sangro; Empoli - Lucchese; Foggia - Palermo; Lecce - Bari; Pescara - Chievo; Reggina - Ravenna; Salernitana - Cosenza; Venezia - Genoa.**

CULESE DE PE STADIOANELE SERIEI A

● **Fabio Pecchia**, căpitanul lui Napoli, cel mai tânăr purtător al banderolei din prima ligă, a evoluat pentru a 100-a oară în Serie A.

● Prestaţie foarte bună pentru **Gigi Lentini**, care a marcat un gol istoric pentru Atalanta, al 1400-lea pe prima scenă.

● Din echipa lui AS Roma a absentat argentinianul **Trotta**, trimis acasă de antrenorul **Bianchi** pentru 15 zile, în urma contestaţiilor vehemente ale tifosilor giallo-rossilor la adresa fostului stoper de la Velez Sarsfield.

● Un alt stranier al romanilor, suedezul **Martin Dahlin**, a revenit la fostul său club, Borussia Mönchengladbach.

● În momentul în care **Robbiati** a marcat pentru Fiorentina pe stadionul Giuseppe Meazza suporterii Interului au aplaudat îndelung reuşita. Doar golul a fost încasat de eterna rivală AC Milan!

● Mare bucurie pentru casierul lui Roma! La meciul cu Juventus încasările au fost de 2,54 miliarde de lire.

● Fundaşul dreapta al Sampdoriei, Davide Balleri, a stabilit un adevărat record la începutul acestui sezon. În 6 etape în care a fost prezent pe gazon a văzut de 5 ori cartonaşul galben şi odată pe cel roşu!

● Când antrenorul lui Parma, **Carlo Ancelotti**, a fost eliminat pentru proteste, omologul său de la Inter, **Roy Hodgson**, l-a calmat şi l-a condus în afara incintei terenului.

COPPA ITALIA

La mijlocul săptămânii trecute s-au disputat jocurile turului III în Cupa Italiei. Iată rezultatele: ***Reggiana - MILAN 0-2***: R. Baggio (2); ***BOLOGNA - Fiorentina 3-1:*** Magoni, Paramatti, Scapolo - M. Orlando; ***Nocerina - Juventus 0-0!; Pescara - NAPOLI 0-1:*** Pecchia; ***Genoa - Vicenza 1-1:*** Masolini - Viviani; ***Cesena - CREMONESE 1-2:*** Hubner - Mirabelli, Maspero; ***Verona - LAZIO 1-2:*** Orlandini - Rambaudi, Nedved; ***Cagliari - Inter 2-2:*** Pancaro, D. Silva - Ince, Zamorano.

Echipele scrise cu majuscule s-au calificat în sferturi. Partidele încheiate la egalitate vor fi rejucate la 6 noiembrie, rolul de gazdă revenind formaţiilor care au evoluat acum afară. Sferturile se vor disputa la 13 şi 27 noiembrie (tur-retur) după cum urmează: **Milan - Genoa sau Vicenza; Cremonese - Bologna; Lazio - Napoli; Cagliari sau Inter - Nocerina sau Juventus.**

ANGLIA

"SFINȚII" DECAPITEAZĂ "DIAVOLII"

"Sfinții" de la Southampton i-au surclasat pe "diavolii" de la Manchester într-un meci disputat sâmbătă în etapa a 11-a, campionii plecând astfel pentru a 2-a oară consecutiv bătuți măr de la arena The Dell.

SOUTHAMPTON - MAN. UTD. 6-3: Berkovitz (6, reluând în gol șutul lui Oestenstandt parat de Schmeichel; **84**, volè splendid la vinclu, cu exteriorul), **Le Tissier (32**, lob antologic din 16 m, peste Schmeichel, după ce driblase pe metru pătrat doi fundași), **Oestenstandt - hat-trick (45**, șut la colțul scurt; **87, 90**, din careu, în urma unor demarcări inteligente) - **Beckham (42**, lovitură liberă de la 18 m la vinclu), **May (61**, cap la centrarea aceluiași Beckham), **Scholes (89**, lat din 6 m). Acestea au fost cele 9 goluri. Dar cum s-a ajuns la 6-3? Simplu. Campionii au început meciul cu trac, amintindu-și că în sezonul trecut erau conduși pe acest stadion la pauză cu 3-0, finalmente pierzând cu 3-1, în consecință irlandezul Roy Keane văzând cartonașul roșu la doar 22 minute de la revenirea sa în echipă în urma unei accidentări, ca urmare a unui fault asupra norvegianului Lunderkvam. Cantona și-a pierdut și el capul, pe lângă faptul că nu a jucat mai nimic, încasând un galben pentru disputa avută cu olandezul colorat Ulrich van Gobbel, și uite așa a venit desprinderea "sfinților", semnată Matt Le Tissier. După ce cu numai 6 zile în urmă campionii suferiseră cea mai grea înfrângere din ultimii 16 ani, 0-5 la Newcastle, portarul Schmeichel fiind lobat ca-n curtea școlii de Albert, acum i-a venit rândul finului Le Tissier să brodeze a la Pele doi fundași și să-l păcălească din nou pe Schmeichel cu un lob. Mai mult, Butt și Pallister au devenit incerți pentru meciul de mâine cu Fenerbachce, iar antrenorul "diavolilor", Alex Ferguson, a declarat: ***"Admit că nu mă așteptam la așa ceva. După ce la Newcastle am luat 5, încasând cele mai multe goluri din întreaga mea carieră managerială, 6-3 aici e un dezastru."*** De ultimele 3 goluri s-a făcut "vinovat" debutantul ca titular Ingo Oestenstandt, un stângaci adus de Graeme Souness din Norvegia pentru cele 22 goluri ale sale marcate în 24 meciuri în acest an în Țara Fiordurilor.

Ce-a mai fost sâmbătă? Pe Highbury, în fața a 38.076 spectatori, "tunarii" au revenit după mult timp în postura de lideri. **ARSENAL - LEEDS 3-0: Dixon (secunda 42), Bergkamp (7), Ian Wright (56 -** al 9-lea său gol în campionat din cele 12 pe care le-a marcat în acest sezon, față de recordul absolut de 13 al lui Ravanelli). George Graham, ex-marele antrenor al Arsenalului de până anul trecut, venea cu mari speranțe într-un rezultat bun cu noua sa echipă, Leeds, dar încă din primul minut cursa decisă a tânărului francez Patrik Vieira a fost finalizată cu un lat sec de fundașul Lee Dixon. Oaspeții, prezentând o echipă foarte tânără, au greșit copilărește în defensivă și "tunarii" i-au taxat, acum fiind creditați de casa de pariuri William Hill cu șansa a 4-a la titlu (8/1), după favorita Liverpool (7/4), Manchester (2/1) și Newcastle (9/4). Au jucat la Arsenal: Seaman - Dixon, Keown, Adams, Bould, Winterburn - Merson, Platt, Vieira - Bergkamp, Wright (Remi Garde), iar la Leeds: Martyn - G. Kelly, Beesley, Radebe, Harte - Sheperd, Palmer, Couzens (Deane), Sharpe - Rush, Ford.

Newcastle a pierdut șefia datorită unei neașteptate sincope în fața "vulpilor" nou promovate, resimțindu-se absența lui Alan Shearer, indisponibil încă 7 săptămâni datorită unei noi operații la genunchi. **LEICESTER CITY - NEWCASTLE 2-0: Claridge (19), Heskey (79)**. Gazdele au stopat astfel clar seria de 7 victorii consecutive a trupei lui Keegan, deși Ferdinand a avut la 0-0 un cap și un șut foarte aproape de a-l depăși pe americanul Kasey Kellar, portarul trupei nord-irlandezului Martin O'Neill.

Wimbledon și-a încheiat și ea senzaționala serie de 7 victorii consecutive, dar măcar n-a pierdut: **MIDDLESBROUGH - WIMBLEDON 0-0.** Beck, atacantul danez debutant la gazde, a țintit bara în minutul 10, "cap" la centrarea lui Cox, apoi foarte tânărul Phil Stamp a prins o bară de la 25 m în minutul 85 și astfel oapeții au scăpat cu fața curată. Internaționalul englez Nick Barmby a fost pus pe lista de transferări, antrenorul Brian Robson considerând că tânărul mijlocaș ofensiv are un rol prea similar lui Juninho în trupa lui Ravanelli&Co.

Sâmbătă toți ochii au fost ațintiți pe Stamford Bridge, în urma tragicei dispariții a vicepreședintelui "albaștrilor", Matthew Harding, în memoria căruia s-a păstrat un moment de reculegere înaintea tuturor meciurilor din ligă. Un pahar plin cu berea sa preferată, Guinness, a fost așezat înaintea debutului în punctul de la centrul terenului, iar apoi Petrescu&Co. au luptat ca leii pentru a se apropia de visul celui decedat: Chelsea campioană! Și a fost **CHELSEA - TOTTENHAM 3-1: Gullit (28,** șut în urma barei lui Di Matteo), **Lee (54- penalty,** "scos" de Dan Petrescu), **Di Matteo (83,** din centrarea lui Vialli) - **Armstrong (40).** La meci a asistat și selecționerul Glenn Hoddle, fost mare jucător la ambele echipe, care va anunța joi lotul pentru meciul din Georgia.

Cu francezul Perez în poartă și cu vârful debutant Michael Bridges (17 ani), alb-roșii s-au impus meritat la Roker Park. **SUNDERLAND - ASTON VILLA 1-0: Stewart (26),** care a reluat în gol penalty-ul executat de Hall și parat de Bosnich.

Lanterna roșie, fără antrenor în urma demisiei de vineri a lui Ray Harford, a rămas în continuare fără victorie, deși pe postul de fundaș stânga a revenit după o absență de 8 luni internaționalul Le Saux. **WEST HAM - BLACKBURN 2-1: Porfirio (78), Berg (84 - autogol de generic TV,** cu capul) - **Berg (9).**

COVENTRY - SHEFFIELD WED. 0-0, iar duminică **LIVERPOOL - DERBY CO. 2-1: Fowler (47, 50) - Ward (90).** Aseară în ultimul meci al rundei: NOTT'M FOREST - EVERTON.

MIHAI COMȘULEA

CARLING PREMIERSHIP

1. ARSENAL	11	7	3	1	22- 8	24	+6
2. NEWCASTLE	11	8	0	3	20-12	24	+9
3. LIVERPOOL	10	7	2	1	20- 8	23	+8
4. WIMBLEDON	11	7	1	3	20-11	22	+7
5. MAN. UTD.	11	5	4	2	22-17	19	+4
6. CHELSEA	11	5	4	2	19-16	19	+1
7. ASTON VILLA	11	4	3	4	13-11	15	0
8. SHEFFIELD	11	4	3	4	12-16	15	0
9. TOTTENHAM	11	4	2	5	11-11	14	-1
10. WEST HAM	11	4	2	5	11-15	14	-4
11. LEICESTER	11	4	2	5	9-13	14	-4
12. MIDDLESB.	11	3	4	4	16-18	13	-5
13. SUNDERLAND	11	3	4	4	9-11	13	-5
14. SOUTHAMPT.	11	3	3	5	20-16	12	-6
15. EVERTON	9	3	3	3	10-11	12	-3
16. DERBY CO.	11	2	5	4	10-14	11	-4
17. LEEDS	11	3	1	7	8-18	10	-5
18. NOTTM. FOR.	10	1	5	4	10-17	8	-7
19. COVENTRY	11	1	5	5	4-14	8	-10
20. BLACKBURN	11	0	4	7	7-16	4	-11

FESTIVAL LA STUTTGART

GERMANIA

O etapă din care s-a detașat doar jocul strălucitor al liderei, VfB Stuttgart, după o evoluție de așa natură încât fotbalului nu i se poate cere mai mult. Remarcabilă dubla lui Vlădoiu, autor a 6 goluri până în prezent.

DORTMUND - BIELEFELD 5-0: Cesar (10, 42), Herrlich (53), Tretschok (75), Chapuisat (81). Pentru prima dată au asistat 55000 de spectatori la un meci al Borussiei, ca urmare a măririi capacității stadionului de la 42800 la 55000 de locuri. Doar din vânzarea biletelor clubul va avea un venit suplimentar anual de 7 milioane DM sau altfel spus, posibilitatea de a cumpăra gratis un jucător de primă mână. Arminia pare a fi "clienta" Borussiei pentru că cea mai categorică victorie a actualilor campioni a fost înregistrată contra aceleiași echipe, 11-1 în 1982 pe Westfalenstadion.

HAMBURG - KARLSRUHE 2-0: Schopp (37), Ivanauskas (88). Performerele primei manșe din Cupa UEFA au oferit un joc plăcut, gazdele reușind victoria după ce în ultimele 12 întâlniri directe reușiseră același lucru doar o dată.

ROSTOCK - ST. PAULI 3-1: Beinlich (32), Lange (36), Baumgart (38) - Pisarev (59). Beinlich a ratat un penalty. Golul lui Pisarev a fost cel de-al 300-lea al campionatului. Un meci aspru, cu 55 faulturi (20 peste media campionatului) și cu absența suporterilor echipei oaspete, cărora li s-a defectat autocarul în drum spre Rostock. Este prima victorie acasă a esticilor și a 5-a înfrângere consecutivă în deplasare a echipei din Hamburg.

BREMEN - LEVERKUSEN 1-1: Herzog (32 penalty) - Feldhoff (70). Leverkusen n-a mai câștigat la Bremen din 1979. Internaționalul lui Bremen, Marco Bode a lipsit în acest joc după ce evoluase de 69 de ori neîntrerupt în formația de bază a clubului său. Oaspeții sunt neînvinși de 8 etape, deși în ultimele 15 jocuri directe ei nu au cunoscut victoria.

STUTTGART - GLADBACH 5-0: Bobic (3, 77, 85), Elber (55), Balakov (68 penalty). 53.000 spectatori (al patrulea meci în care stadionul din Stuttgart a fost arhiplin) au aplaudat al 6-lea joc al favoriților lor în care aceștia au înscris 4 sau mai multe goluri. Gladbach este a doua echipă din istoria ligii care nu marchează nici un gol în deplasare după 6 partide (ultimul gol al alb-verzilor pe terenuri străine datează din 11 mai, când Sternkopf a înscris la Uerdingen). Din nou trio-ul Bobic - Elber - Balakov s-a dovedit a fi de clasă mondială.

TSV 1860 MÜNCHEN - DUISBURG 1-1: Jeremies (15) - Nijhuis (33). Ultima victorie acasă în fața lui Duisburg a înregistrat-o trupa leilor în 1 februarie 1979, scor 2-1. A reintrat Olaf Bodden, golgeterul gazdelor în sezonul trecut (14 goluri) după o lungă accidentare. Senzațional golul olandezului Nijhuis: lovitură liberă la vinclu, bară-gol!

DÜSSELDORF - BAYERN 0-2: Hamann (36), Scholl (83). Rezultat normal în fața a 55850 spectatori. Fortuna a dat doar trei goluri în 6 jocuri acasă, pierzând ultimele 3 meciuri directe pe propriul stadion în fața bavarezilor. Mehmet Scholl a marcat al 50-lea său gol în ligă.

KÖLN - SCHALKE 3-1: Vladoiu (33, 68), Baumann (64) - Wilmots (48). Köln n-a pierdut în fața lui Schalke atunci când a condus la pauză. A fost al 30-lea succes pentru Köln în meciurile directe, record al clubului. La fel cum cele 30 de înfrângeri reprezintă record negativ pentru Schalke. Sâmbătă s-a înregistrat spectatorul cu numărul un milion care a vizionat cele 29 de meciuri directe dintre cele două echipe la Köln. Pentru meciul următor, antrenorul gazdelor Peter Neururer nu-și schimbă cămașa, cravata și geaca dacă echipa sa învinge.

FREIBURG - BOCHUM 0-1: Peschel (9). Eliminat Rath (F-48). La Freiburg toate cele 57 de meciuri jucate în Bundesliga au fost cu casa închisă. Dacă Bochum este pe primul loc în clasamentul jocurilor acasă, duminică a obținut primul succes în deplasare.

Etapa viitoare: vineri, 1 noiembrie Bayern - 1860, Bochum - Rostock. Sâmbătă 2 noiembrie: St. Pauli - Stuttgart, Bremen - Hamburg, Schalke - Dortmund, Bielefeld - Düsseldorf, Duisburg - Freiburg, Leverkusen - Gladbach. Duminică 3 noiembrie: Karlsruhe - Köln.

În ***clasamentul golgeterilor*** conduc Fredi Bobic (Stuttgart) cu 10 goluri marcate, urmat de Andreas Herzog (Bremen) și Sean Dundee (Karlsruhe), ambii cu 9 reușite.

■ MARIUS BREAZU

Bundesliga

1. STUTTGART	12	8	3	1	33-10	27	+9
2. BAYERN	12	8	3	1	22-11	27	+9
3. LEVERKUSEN	12	7	3	2	26-15	24	+6
4. DORTMUND	12	7	2	3	24-14	23	+5
5. KOLN	12	7	1	4	22-16	22	+4
6. BREMEN	12	6	2	4	26-15	20	+2
7. BOCHUM	12	5	5	2	17-16	20	+2
8. KARLSRUHE	12	5	2	5	19-17	17	-1
9. TSV 1860	12	4	3	5	20-21	15	-3
10. DUSSELDORF	12	4	3	5	8-17	15	-3
11. HAMBURG	12	4	2	6	17-20	14	-4
12. GLADBACH	12	4	2	6	12-16	14	-4
13. SCHALKE	12	3	4	5	12-19	13	-5
14. ROSTOCK	12	3	3	6	15-19	12	-6
15. ST. PAULI	12	3	2	7	16-26	11	-7
16. DUISBURG	12	2	4	6	10-17	10	-8
17. FREIBURG	12	3	0	9	14-31	9	-9
18. BIELEFELD	12	1	4	7	11-24	7	-11

SPANIA

CINCI ANTRENORI CU SABIA DEASUPRA CAPULUI

Săptămâna trecută a fost una extrem de agitată în Primera Division, jucându-se în fiecare zi, mai puțin joi și vineri! Să o luăm deci pe rând. Lunea trecută, în ultimul meci al etapei a 8-a, a fost remiză. **GIJON - SEVILLA 1-1: Gomez (6) - Salva (9)**.

Marți și miercuri s-au disputat partidele rundei a 9-a, încheiate cu câteva surprize. **Zaragoza - Real 1-2** (pentru oaspeți a punctat **Suker** de două ori); **Atl. Madrid - Rayo 1-3** (primul succes al lui Rayo pe Vicente Calderon); **Sevilla - FC Barcelona 0-1; Compostela - Ath. Bilbao 1-1; Español - Hercules 2-1; Logroñes - Valladolid 0-1; Oviedo - Betis 1-1; Santander - Coruña 1-1; Sociedad - Celta 1-2; Tenerife - Extremadura 2-1; Valencia - Gijon 2-1.**

Sâmbătă au avut loc primele 4 meciuri din etapa a 10-a. Surpriza zilei pe Santiago Bernabeu. **REAL - TENERIFE 0-0.** Dacă insularii n-au pierdut pe Nou Camp (scor 1-1 în etapa a 6-a) de ce ar fi făcut-o în capitala Spaniei? Antijocul oaspeților dar și paradele portarului Ojeda au decis ca madrilenii să cedeze primele puncte pe teren propriu în acest sezon. Surprinzător, Fabio Capello a fost mulțumit de jocul echipei sale.

De această remiză au profitat catalanii, care s-au distanțat în clasament. **FC BARCELONA - VALENCIA 3-2: Ronaldo (13, 35, 75) - Patxi Ferreira (52), Karpin (60).** Practic oaspeții, care au avut o prestație foarte bună, au fost învinși de geniul lui Ronaldo, care totalizează 12 goluri în 10 jocuri, performanță reușită ultima dată de Quini în anul 1969! Celelalte două întâlniri s-au încheiat cu eșecuri ale gazdelor.

GIJON - ATL. MADRID 0-1: Roberto (78). Rezultat care a mai șters puțin din impresia lăsată până acum de madrileni, care au clacat deja de 4 ori în acest campionat. Și când te gândești că anul trecut băieții lui Antici erau neînvinși după 10 etape (8 victorii și două remize), având un golaveraj de invidiat: 20-3!

BETIS - ESPAÑOL 1-2: Pier (20) - Benitez (18), Lardin (45 - penalty). Un rezultat care a salvat deocamdată scaunul antrenorului Pepe Carcelen. Al doilea chix al alb-verzilor în fața propriilor susținători, echipa fiind totodată sancționată cu primul penalty în acest sezon. Interesant este faptul că cei din conducerea Betis-ului n-au permis ca acest joc să fie transmis nici la radio, nici la televiziune. Se pare că modelul Miron Cosma a fost preluat și la Sevilla! Vidakovici (Betis) și Arteaga (Español) au fost eliminați.

În fine, duminică au avut loc restul jocurilor. **CELTA - ZARAGOZA 0-0.** Dacă oaspeții pierdeau tehnicianul lor, Victor Fernandez, ar fi fost demis. Arbitrul a părăsit stadionul sub scuturile poliției asupra sa fiind aruncate perne de pe scaune și alte obiecte. Asta datorită faptului că jucătorii lui Celta au reclamat 3 penalty-uri.

EXTREMADURA - COMPOSTELA 1-1: Pineda (5) - Fabiano (4). Și în acest meci un antrenor a avut ultimatum: Fernando Vasquez, de la Compostela.

HERCULES - SANTANDER 0-1: Correa (43). Cel mai bun de pe teren a fost portarul lui Santander Ceballos, iar antrenorul lui Hercules, Ivan Brzici va fi cu siguranță "decapitat".

RAYO - OVIEDO 2-2: Guilherme (8), Castillo (42) - Oli (24), Ivan Ania (85). Spectatorii au fost mulțumiți doar de execuția de excepție a lui Castillo, foarfecă pe spate, mingea oprindu-se în colțul lung al porții lui Moran.

ATH. BILBAO - LOGROÑES 6-0: Guerrero (8, 41, 71), Giganda (30, 65), Eixeberria (21). Bascii nu s-au mai impus la un asemenea scor de 18 ani. După 0-8 la Barcelona și acum 0-6 antrenorului lui Logroñes, Miguel Angel Lotina i se va spune "adios".

CORUÑA - SOCIEDAD 1-0: Donato (19). Victorie la limită, dar un gol senzațional reușit de Donato, șut de la 35 de metri, mingea având o viteză de 103 km/h. Astfel Coruña a înregistrat cea mai bună performanță din istoria clubului în prima ligă, 10 jocuri fără înfrângere. Recordul de invincibilitate în Primera Division este deținut din sezonul '79-'80 tocmai de adversara din acest meci, Real Sociedad, 34 de partide fără nici un eșec! Craioveanu a intrat doar după pauză.

Golgeteri: Ronaldo 12, Suker 8, Guilherme 7, primii spanioli în top fiind Ciganda și Oli, cu câte 6 reușite.

Partida **VALLADOLID - SEVILLA** s-a jucat luni seara, după închiderea ediției.

În Segunda Division: **Mallorca - Toledo 4-0** - Gâlcă a deschis scorul, după o acțiune individuală și o finalizare de maestru; **Salamanca - Albacete 1-2** - la gazde evoluând și Stângă.

■ GHIȚĂ OCHIȘOR

CLASAMENT

1. BARCELONA	10	8	2	0	33-13	26	+11
2. REAL	10	6	4	0	21- 8	22	+7
3. CORUNA	10	6	4	0	16- 5	22	+7
4. BETIS	10	5	3	2	18- 8	18	+3
5. VALLADOLID	9	5	2	2	13- 6	17	+5
6. VALENCIA	10	5	1	4	17-12	16	+1
7. SANTANDER	10	4	4	2	13-13	16	+1
8. BILBAO	10	4	3	3	18-15	15	0
9. TENERIFE	10	4	2	4	18-11	14	-1
10. RAYO VALEC.	10	4	2	4	17-14	14	-1
11. ESPANOL	10	4	2	4	15-14	14	-1
12. ATL. MADRID	10	4	2	4	14-13	14	-1
13. SOCIEDAD	10	4	2	4	13-14	14	-1
14. CELTA	10	3	4	3	9-11	13	-2
15. OVIEDO	10	3	3	4	14-15	12	-3
16. GIJON	10	3	3	4	11-15	12	-3
17. LOGRONES	10	3	1	6	7-24	10	-5
18. COMPOST.	10	2	3	5	10-23	9	-6
19. ZARAGOZA	10	1	5	4	12-18	8	-7
20. SEVILLA	9	1	2	6	4-10	5	-10
21. ALICANTE	10	1	1	8	5-20	4	-11
22. EXTREMAD.	10	1	1	8	8-24	4	-11

FĂRĂ ECOU

Modul în care Steaua a finalizat mediatizatul caz Filipescu, translatând disputa cu Galatasaray din domeniul actelor, contractelor şi a comisiilor de experţi în cel al unei tarabe de bazar, ne-a lămurit încă o dată - dacă mai era nevoie de aşa ceva - cu cine avem de-a face. Aşadar, nu principiul, nu rigoarea, nu Liga Campionilor a pus la un moment dat transferul sub semnul întrebării, ci mult mai prozaicul şi negustorescul leit motiv: mai pun ei, mai lăsăm noi, uite aşa facem târgul şi batem palma! Doar turcul plăteşte, s-a dovedit şi acum! Iar dacă tratezi cu el, târguiala face neapărat parte din regula jocului, o ştiu bine toţi prosperii noştri oameni de afaceri care au început cărând rulmenţi peste Bosfor!

Mă îndoiesc însă că suma finală este şi cea publicată. N-am mai fi noi români, nu s-ar mai ocupa Hrebenciuc de Steaua şi Becali de jucătorii ei, dacă ar fi aşa, că prea s-au ***"pupat toţi Piaţa Endependanţii"*** brusc şi dintr-o dată. Asta ar avea o oarecare importanţă doar aşa, ca principiu, ceea ce contează cel mai mult este diferenţa dintre dorinţă şi putinţă. La ora actuală, Steaua arată ca o afacere ajunsă în stare de lichidare. Au plecat Adrian Ilie şi Filipescu, se pregătesc Prodan şi, probabil, Sabin Ilie. Dacă nu cumva Stelea va fura startul... Sigur că aceste aprecieri se bazează pe o oarecare logică, însă nu garantez că prestidigitatorul Becali n-are el ceva pregătit în mânecă, nu pot chiar să-l subestimez într-un asemenea hal! Până atunci, pe la Steaua prin

CÂINII LATRĂ, CARAVANA TRECE...

de Miki Junea

curte a-nceput să bată vântul şi pietrele aruncate de gaşca de nebuni care-i vor capul lui Dumitriu. Care Dumitriu, ce să facă şi el, mai dă o tură pe la Târgovişte să şi-l asigure măcar pe Aliuţă, după care poate fi liniştit, gata să primească cu zâmbetul pe buze vizitele simandicoase dinspre Madrid şi Dortmund! În rest, facă-se voia Ta, Doamne!

Performanţă? Nu mai poate fi vorba de aşa ceva. Ceea ce se întâmplă la Steaua reprezintă un caz simptomatic pentru situaţia actuală pe care o traversăm şi, interactiv sau nu, se răsfrânge asupra noastră. Uneori am senzaţia că vine de la minus infinit şi nu se va sfârşi niciodată. Fotbaliştii de astăzi îmi amintesc de corcoduşele din vremea copilăriei. Niciodată nu le-am simţit gustul de fructe coapte, pentru că ele părăseau ramurile pomului doar când erau verzi. Intraţi de timpuriu pe mâna unor geambaşi versaţi, jucătorii noştri, sătui de sărăcie şi lipsuri, sunt gata să plece încotro văd cu ochii la primul semnal. Şi cum binevoitorii de care aminteam înainte au grijă ca acest lucru să se-ntâmple cât mai repede posibil, curţile cluburilor noastre se golesc văzând cu ochii. Procentu-i procent, iar preşedinţii sunt şi ei oameni, astfel că de aici încolo urmează câteva lamentări, două, trei atacuri în presă, după care totul se uită şi începe un nou ciclu. O altă tranzacţie apare la orizont, forţele tuturor se concentrează într-acolo şi aşa mai departe...Dealtfel, dacă privim cu atenţie în jur, performanţele noastre se cam opresc la obişnuitele mânăreli din campionat şi din lumea arbitrajelor scandaloase. În rest, echipa naţională este refuzată sistematic de la un amical prin lumea civilizată, în cupele europene mai răzbatem un tur, maxim două dacă avem noroc de un adversar din Ucraina sau Luxemburg, la turneele finale se joacă fără arbitri români, ba chiar şi la juniori am reuşit să pierdem în faţa Israelului! Las' că măcar după asta, marele preşedinte Mircea Sandu s-a angajat să asigure, să facă, să dreagă, să rupă pisica-n două pentru juniori! Nu ştiu ce părere aveţi dvs, dar mie individul nu-mi inspiră nici o încredere!

Din nefericire, toată această situaţie va dospi aproape netulburată, deoarece spectatorul, andrisantul adică, este pur şi simplu strangulat de grijile zilnice. Cu alte cuvinte, puţin îi pasă. Omul de pe stradă înroşeşte firele telefonice ale redacţiilor întrebând de căldură, mai bine zis de lipsa ei, sau caută un oficiu poştal unde ilustratele unui post de televiziune nu s-au epuizat încă. În ziua în care, desfăcând ziarul vom citi măcar un apel prin care lumea îşi manifestă dezacordul cu, să zicem situaţia de la Poli, abia atunci vom putea spera într-o schimbare. Până atunci...

Până atunci, staţi liniştit domnule Boiţ. În fond, a rezistat el şi guvernul Văcăroiu atâţia ani netulburat!

UN GOL CARE N-A FOST

Se ştie că la 29 iunie 1950, la Belo Horizonte s-a înregistrat poate cea mai mare surpriză din istoria turneelor finale ale Campionatului Mondial. Atunci SUA a învins Anglia cu 1-0, golul lui Gaetjens fiind ilustrat în toate cărţile dedicate fotbalului mondial prin imaginea numărul doi. Numai că World Soccer, cunoscuta revistă britanică de specialitate, a făcut recent lumină în acest caz. Întrebat de un ziarist al revistei citate, Walter Bahr, mijlocaşul stânga al echipei americane din acel meci a spus, referindu-se la faza din fotografie: ***"Nu ăsta a fost golul. Asta este o fază banală în care mingea a trecut peste poartă. Golul s-a marcat după ce eu am executat o lovitură liberă din apropierea careului, iar Gaetjens a deviat balonul în plasă."*** Această fază este redată în foto1, cu portarul Williams îngenunchiat şi viitorul celebru antrenor Alf Ramsey (în dreapta) asistând neputincios. Portarul naţionalei engleze de atunci, Bart Williams, astăzi în vârstă de 76 de ani, întrebat care este adevăratul gol, a spus: ***"Golul este cel din noua fotografie*** (n.r. foto 1) ***cu siguranţă. A fost o lovitură liberă din marginea careului şi dintr-un grup de jucători americanii au marcat. Mă chinui de jumătate de secol să uit acel meci şi acum mi-l readuceţi în memorie. Poza binecunoscută este a unei faze în care mingea a trecut peste poartă. Ţin minte că în acel meci nu am atins mingea de mai mult de 6-7 ori, însă atacanţii noştri n-au reuşit să înscrie în poarta necunoscuţilor americani."*** Aceeaşi părere au mai avut-o Laurie Hughes, fost jucător la Liverpool, mijlocaşul central al britanicilor din acel meci şi Tom Finney, extrema dreaptă a Angliei de atunci, devenit ulterior un cunoscut arbitru internaţional. Aşadar o nouă enigmă a fotbalului mondial pare a fi fost rezolvată.

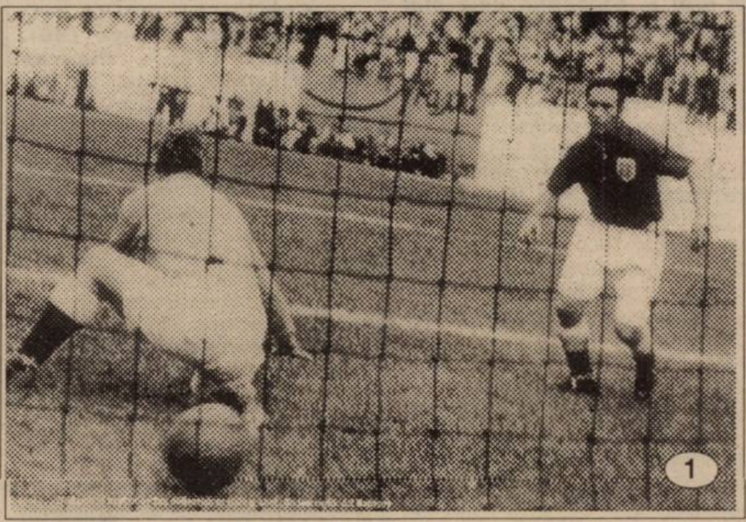

1

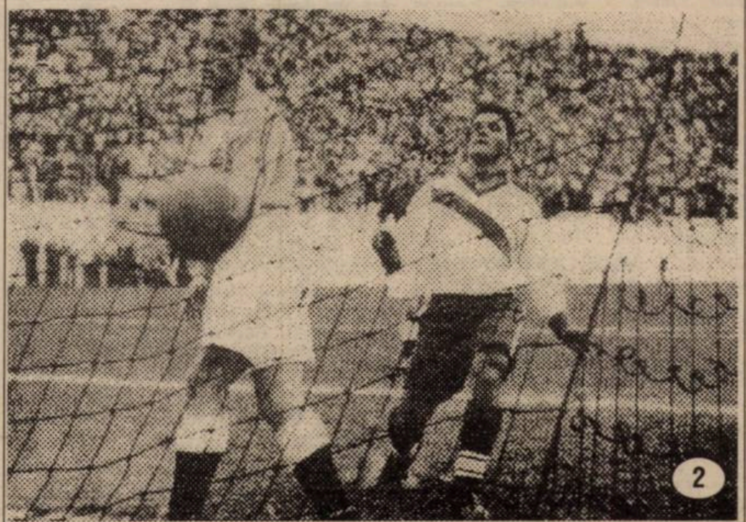

2

FRANTA

Etapa a 14-a: Bordeaux - Montpellier 3-1, Nice - Cannes 0-0, Lille - Monaco 1-4, Bastia - Lens 0-1, Marseille - Nantes 0-1, Strasbourg - Nancy 3-1, Caen - Guingamp 0-1, Metz - Le Havre 1-2, Auxerre - Lyon 7-0, Rennes - Paris SG 2-1.

CLASAMENT

1. PARIS S.G.	14	8	5	1	20- 6	29	+11
2. MONACO	14	7	5	2	26-12	26	+8
3. AUXERRE	14	6	7	1	20- 6	25	+4
4. STRASB.	14	7	1	6	18-20	22	-2
5. BORDEAUX	14	5	6	3	15-10	21	-3
6. BASTIA	14	5	6	3	18-14	21	-3
7. RENNES	14	6	3	5	20-19	21	0
8. LENS	14	6	3	5	15-17	21	+3
9. GUINGAMP	14	5	5	4	14-13	20	-1
10. LILLE	14	5	5	4	17-22	20	-4
11. METZ	14	4	7	3	13-11	19	-2
12. CANNES	14	4	6	4	10-13	18	0
13. LYON	14	4	6	4	15-21	18	0
14. MARSEILLE	14	4	5	5	13-13	17	-7
15. LE HAVRE	14	4	4	6	16-17	16	-2
16. NANTES	14	3	6	5	24-21	15	-6
17. MONTPELL.	14	2	6	6	12-19	12	-6
18. CAEN	14	2	5	7	9-16	11	-13
19. NICE	14	2	4	8	11-26	10	-14
20. NANCY	14	1	5	8	8-18	8	-13

OLANDA

Etapa a 12-a: Utrecht - Tilburg 0-0, Heerenven - Eindhoven 0-1, Feyenoord - Alkmaar 1-0, Breda - Groningen 1-1, Kerkrade - Arnheim 1-1, Nijmegen - Sittard 1-1, Ajax - Waalwijk 2-0, Volendam - Sparta Rott. 3-0, De Graafschap - Enschede a fost amânat.

Etapa a 13-a: Eindhoven - Kerkrade 8-0, Feyenoord - Utrecht 2-1, De Graafschap - Sittard 2-0, Tilburg - Breda 2-0, Volendam - Groningen 2-2, Enschede - Sparta Rott. 0-2, Alkmaar - Nijmegen 2-2, Waalwijk - Heerenven 0-3, Arnheim - Ajax 1-4.

CLASAMENT

1. EINDHOV.	13	9	3	1	42-10	30	+9
2. FEYEN.	13	9	2	2	25-17	29	+11
3. GRAAFSCH.	12	7	3	2	24-13	24	+6
4. AJAX	13	5	6	2	15- 9	21	+3
5. ENSCHEDE	12	6	3	3	15-11	21	+3
6. ARNHEIM	13	5	4	4	18-15	19	-2
7. SP. ROTT.	13	5	4	4	14-11	19	+1
8. HEERENV.	13	4	6	3	22-15	18	0
9. KERKRADE	13	4	5	4	12-20	17	-1
10. VOLENDAM	13	3	6	4	15-19	15	-9
11. BREDA	13	4	3	6	11-20	15	-6
12. NIJMEGEN	13	2	7	4	15-20	13	-5
13. TILBURG	13	3	4	6	15-21	13	-8
14. SITTARD	13	3	4	6	9-19	13	-5
15. UTRECHT	13	1	8	4	17-20	11	-7
16. ALKMAAR	13	3	2	8	12-16	11	-10
17. GRONING.	13	2	5	6	14-25	11	-10
18. WAALWIJK	13	2	3	8	11-25	9	-9

BELGIA

Eapa a 12-a: Standard Liege - Anderlecht 0-1, Genk - Cercle Bruges 2-0, Molenbeek - Mouscron 2-0, Ekeren - Alost 6-1, Charleroi - Malines 1-0, Lierse - La Gantoise 2-1, St. Trond - Anvers 0-2, FC Bruges - Lommel 3-2, Harelbeke - Lokeren 5-1.

CLASAMENT

1. FC BRUGES	12	7	4	1	25-12	25	+7
2. STD LIEGE	12	8	0	4	20-14	24	+6
3. ANDERL.	12	6	5	1	21- 9	23	+5
4. MOUSCRON	12	6	4	2	21-12	22	+4
5. LIERSE	12	5	6	1	18-10	21	+3
6. HARELBEKE	12	5	3	4	20-15	18	0
7. CHARLEROI	12	5	1	6	19-18	16	-2
8. MOLENB.	12	4	4	4	12-13	16	-2
9. LOMMEL	12	4	4	4	19-21	16	-2
10. ANVERS	11	5	1	5	15-18	16	+1
11. LOKEREN	11	4	3	4	18-17	15	-3
12. GENK	12	3	6	3	12-13	15	-3
13. EKEREN	12	4	2	6	15-17	14	-4
14. GANTOISE	12	4	2	6	20-25	14	-4
15. ST. TROND	12	3	3	6	17-28	12	-6
16. ALOST	12	2	5	5	14-22	11	-7
17. MALINES	12	1	5	6	13-19	8	-10
18. CERCLE BR.	12	0	4	8	11-27	4	-14

PORTUGALIA

Etapa a 8-a: Boavista - Guimaraes 2-2, Espinho - Porto 0-5, Salgueiros - Gil Vicente 3-2, Amadora - Braga 3-2, Sporting - Benfica 1-0, Leiria - Belenenses 3-1, Chaves - Setubal 0-1, Farense - Leca 0-0, Rio Ave - Maritimo 2-3. Restanţe din etapa a 7-a: Porto - Boavista 1-0, Benfica - Amadora 2-0.

CLASAMENT

1. FC PORTO	8	6	2	0	15- 2	20	+8
2. BENFICA	8	6	1	1	17- 3	19	+7
3. SP. LIS.	8	6	1	1	13- 5	19	+7
4. SETUBAL	8	4	3	1	15- 9	15	+3
5. FARENSE	8	4	2	2	7- 4	14	+2
6. ESPINHO	8	4	2	2	9- 9	14	+2
7. BRAGA	8	3	3	2	14-12	12	0
8. MARITIMO	8	3	3	2	11-11	12	0
9. AMADORA	8	3	2	3	6- 7	11	-1
10. LECA	8	2	3	3	7- 5	9	-3
11. BOAVISTA	8	2	3	3	10-11	9	-3
12. SALGUEIR.	8	2	3	3	7- 9	9	-3
13. GUIMAR.	8	2	2	4	10-13	8	-4
14. CHAVES	8	2	2	4	9-14	8	-4
15. BELENENS.	8	2	1	5	9-16	7	-5
16. LEIRIA	8	2	0	6	6-17	6	-6
17. GIL VIC.	8	1	1	6	9-18	4	-8
18. RIO AVE	8	0	2	6	8-17	2	-10

UNGARIA

MTK - PESTE HONVEDUL LUI PUSKAS

Miercurea trecută s-au disputat partidele retur din cadrul "16"-imilor Cupei Ungariei, denumită şi Cupa Samsung. Iată echipele calificate: ***Valence, Ujpest, Csepel, Videoton, Salgotarjan, MTK, Haladas, BVSC Budapesta, MATAV Sopron, Paks Atom, Soroksal, Hajduszoboszlo, Tisza Vasvar.*** La acestea se mai adaugă încă două divizionare A şi câştigătoarea duelului III Kerulet - Debrecen, 0-0 în tur, manşa a doua disputându-se în cursul lunii noiembrie.

Trecând la campionat, să precizăm că gazdele n-au triumfat decât în două cazuri. **ZALAEGERSZEG - FC STADLER 1-0:** *Szöke (67).*

MTK - BEKESCSABA 3-1: ***Csertöy (6), Fülle (40), Illes (59) - Csehi (36 - penalty).*** Al 12-lea succes al alb-albaştrilor în tot atâtea etape, egalându-se astfel recordul lui Ferencvaros din anul 1948. Cu 11 victorii consecutive se poate lăuda Honvedul lui Puskas, în 1952. De la gazde au lipsit 6 titulari, cu toţii accidentaţi.

Cei mai mulţi spectatori (14.000) au asitat la meciul **PECS - FERENCVAROS 1-2:** ***Azoiţei (29) - Hrutka (37), Nyilas (81 - penalty).*** Alb-verzii n-au prea strălucit în compania modestei Pecs, dar probabil s-au menajat în vederea partidei din Cupa UEFA, cu Newcastle.

Etapa a 12-a a fost în sfârşit norocoasă şi pentru singura echipă care încă nu cunoscuse gustul victoriei. **SIOFOK - CSEPEL 0-1:** ***Nagy (79).*** O altă izbândă externă: **GYÖR - HALADAS 1-2:** ***Fodor (17 - penalty) - Szeker (3), Kiraly (60).*** Au asistat 5.000 de spectatori.

În celelalte întâlniri au fost consemnate rezultatele:

III KERULET - BVSC BUDAPESTA 0-0. 4.000 de spectatori au asistat la un joc slab, gazdele nereuşind victoria chiar dacă au fost timp de 20 de minute în superioritate, Dragaser văzând cartonaşul roşu. **KISPEST - VAC 1-1:** ***Toth (10) - Kriska (50).***

DEBRECEN - VIDEOTON 2-2: ***Ilea (14), T. Sandor (72) - Lörincz (44), Donath (84).*** Oaspeţii au avut puterea să revină de fiecare dată.

Ultima confruntare a etapei, **UJPEST - VASAS**, derby budapestan, s-a consumat luni, după închiderea ediţiei.

În clasamentul golgeterilor s-au detaşat cei doi jucători ai lui Debrecen, **T. Sandor** şi **Ilea**, primul cu 12 puncte marcate, al doilea cu 10. Ei sunt urmaţi de **Kenesei** şi **Illes**, ambii MTK, cu 9, respectiv 8 goluri.

ŞTEFAN MARTON

N.B.1

1. MTK BUDAP.	12	12	0	0	36- 7	36	+15
2. FERENCVAR.	12	10	1	1	23-11	31	+16
3. UJPEST	11	8	2	1	27- 9	26	+8
4. DEBRECEN	12	7	2	3	27-16	23	+5
5. VASAS	11	7	2	2	15- 7	23	+8
6. ZALAEG.	12	6	1	5	15-18	19	-2
7. BVSC BUDAP.	12	5	3	4	18-13	18	+3
8. HALADAS	12	5	3	4	17-12	18	+3
9. GYOR	12	5	2	5	12-17	17	-1
10. KISPEST	12	4	3	5	17-18	15	-6
11. VIDEOTON	12	3	5	4	15-15	14	-1
12. BEKESCSABA	12	3	3	6	14-17	12	-6
13. KERULET	12	3	3	6	16-24	12	-6
14. VAC SAMS.	12	2	3	7	15-22	9	-9
15. CSEPEL	12	1	5	6	12-22	8	-10
16. STADLER	12	2	2	8	5-18	8	-10
17. PECS	12	1	2	9	8-27	5	-13
18. SIOFOK	12	1	2	9	5-24	5	-16

POLI, DUPĂ CELE TREI ZILE DE LA PRIMĂRIE

Pag. 2

ACEEAŞI MĂRIE, CU ALTĂ PĂLĂRIE?

FOTBAL vest

Anul VI Nr. 43 (246) ● 5-11 nov. 1996
Apare marţi ● 12 pagini ● 800 lei

■ MAGNET ■ MAGNET ■ MAGNET ■ MAGNET ■

Va reuşi noul Consiliu de administraţie să o ridice pe Poli de la pământ?

BĂTRÂNA DOAMNĂ SUGRUMATĂ DE "DIAVOL"

DERBY

FLAVIUS PROD

Pag. 4

VOCEA PORUMBELULUI CONSECVENT

(nu iese fum fără zvon, cu Ranieri pe stadion)

Zău că m-am plictisit să tot dau cu ciocu'n Boiţ! Bănuiesc că şi voi, stimaţi druckeri ajunşi la capătul răbdărilor! Stând pe spate şi gândind, ceea ce trebuia să facă Boiţ de vreo două luni, şi trăiam liniştiţi Şi acum nu era pus în situaţia de-a veni ca mielu' de jertfă la primărie! Trebuia să umble la banca tehnică! Sigur că Dembo este un antrenor comod, fără contract, fără pretenţii, dar, din păcate, fără prestanţă în faţa echipei! Şi a mass-mediei! Adică, spune Dembo că Vlaicu a fost lăsat la vatră din primul şaişpe, sâmbătă, ca să se refacă!?! După ce? După ce, când săptămâna trecută era "vână-vână" la antrenamente, chit că la jocul "şcoală" de miercuri evolua la... echipa a doua? Păi stai Dembo, n-ai curajul, tu, care ai jucat pe legendarul "Jalisco" din Guadalajara, să spui că Vlaicu nu e în primii 16 pentru că te-a înjurat, în gura mare, sâmbăta trecută, la Cluj? Acoperă, acoperă, şi vei fi acoperit de uitare... Sau cum s-ar spune la Florenţa: ***"Ma che fai, allenatore?"*** La Florenţa, unde lui Claudio Ranieri i se clatină scaunul! Chit că anul trecut a câştigat Coppa Italia! Şi a terminat pe locul 4 campionatul! Cu un loc... nefolosit în UEFA. Şi, culmea, în această toamnă a bătut Milanul de două ori, în Super Cupa Italiei şi în campionat, după 11 ani! Iar Fiorentina, care e la 5 puncte de liderul Inter va juca în primăvară în sferturile Cupei Cupelor! Şi totuşi lui Ranieri i se clatină scaunul! Lui Dembo, care după recordul de şapte înfrângeri a reuşit un egal acasă nu i se clatină nici un fir de păr!! Nu i se clatină nici din proprie iniţiativă, pentru că, la fel ca şi Boiţ, n-are unde să plece. Chit că pleacă la pauză ca şi Boiţ!! Ce să mai zic? Vă spun ce zicea Dembo acum vreo 6 săptămâni, la o conferinţă de presă întrebat fiind de ce nu ia Poli nici unul dintre talentaţii jucători ai UMT-ului: ***"N-au valoare pentru divizia naţională! Îi urmăresc. Le ştiu şi numărul de la bocanci!"*** Asta acum 6 săptămâni! Miercurea trecută, după transferurile din "minimercato" Dembo exclama la "meciul şcoală": ***"Aţi văzut cum pleacă de pe loc Sasu ăsta?"*** Am văzut Dembo! Mai demult, din vară şi mai dinainte! I-am văzut atunci şi pe Urai, şi pe Artimon, şi pe Sasu, şi pe alţii. Că nu suntem orbi. Aşa cum conducerea lui Poli, nouă-veche care o fi, nu poate să nu observe locul lui Poli din clasament! Şi lupta pentru evitarea retrogradării se va da cu echipele lui Jean Pădureanu şi Romică Paşcu. Orice explicaţie în plus ar fi de prisos!

ION GOLUMBU

ARTIMON

STOICAN

SASU

URAI

=

CONTESCU

?

pag.3

Cum a prostit Viorel Boiţ Timişoara fotbalistică

OCTAVIAN POPESCU

"Am ţinut cont că Poli este echipa numărul unu a oraşului"

pag.6

radio Vest 88.7 MHz STEREO

Un punct cardinal pentru un profit colosal

TIMIŞOARA
Bd. Mihai Viteazu nr. 1 bis
TEL. 056-194.816; 194.818
FAX: 056 - 194.823

ROENTGEN DN

JIUL - AS BACĂU 1-0: *Puşcaş (36).* Un rezultat care demonstrează că doar Steaua pleacă de la Petroşani cu puncte. Ultima victorie a moldovenilor sub Parâng poarta data de 16 martie 1980, când au învins cu 2-0. Numai că atunci erau alte timpuri, şi alţi oameni. Cristi Puşcaş, ex-reşiţeanul în exil la Petroşani a marcat cel de-al 4-lea gol în acest campionat.

DINAMO - STEAUA 0-0. Denumit total neinspirat de către unii "derby etern", meciul a fost unul sub nivelul cerut de pretenţiile - chiar ifosele - de care sunt plini jucătorii celor două echipe departamentale. A fost al 95-lea duel la nivel ministerial, ultima victorie a alb-roşilor acasă în faţa steliştilor datând din octombrie 1991, scor 1-0.

FC ARGEŞ - CEAHLĂUL 4-1: *Drăguş (6), Bârdeş (20), Săndoi (47), Mieluşică (56)- Axinia II (21).* La debutul în tricoul argeşean, ex-târgoviştenii Vasile Bârdeş şi Dan Mieluşică şi-au făcut datoria ocupând un loc pe tabela de marcaj şi altul în sufletele suporterilor piteşteni. De cealaltă parte, Florin Axinia II a marcat cel puţin un gol în al treilea meci consecutiv.

UNIV. CRAIOVA - CHINDIA 1-1: *G.Popescu (13)- Ghergu (35).* În 5 din cele 6 deplasări târgoviştenii au înscris. Dacă la Piteşti au marcat foştii jucători ai Chindiei, pentru târgovişteni a înscris ex-argeşanul Marcel Ghergu. Acelaşi rezultat între cele două echipe a fost înregistrat şi la 24 noiembrie 1982, adică în sezonul când oltenii au ajuns în semifinalele Cupei UEFA.

OŢELUL - "U" CLUJ 2-0: *Cornea (43, 68).* Ion Viorel a ratat un penalty în minutul 2. Oţelarii n-au mai primit gol de 273 de minute. În ziua meciului Ion Viorel a împlinut 29 de ani (142 prezenţe în D. N., 36 de goluri marcate).

GLORIA BISTRIŢA - FC BRAŞOV 2-0: *Stancu (39), Predatu (65).* Prima victorie a bistriţenilor la două goluri diferenţă în faţa galben-negrilor de sub Tâmpa. Având în vedere că şi reciproca este valabilă, probabil în retur Romică Paşcu&Co. vor învinge tot la două goluri...

PETROLUL - FARUL 3-0: *Bălăceanu (15, 25), Mihalache (72).* Găzarii sunt neînvinşi de trei etape, în timp ce constănţenii se află la a treia deplasare consecutivă în care încasează trei goluri...

SPORTUL STUD.- RAPID 2-0: *B. Andone (3, 89).* Victorie nesperată a studenţilor, care nu i-au mai învins pe acari pe teren propriu de la 21 aprilie 1991. Probabil, aceste două goluri vor fi semnătura transferului lui Bogdan Andone la Steaua.

ET. VIITOARE

Et. 13 : miercuri, 6 noiembrie
FC Naţional - "U" Cluj; FC Chindia - POLI; Steaua - Univ. Craiova; AS Bacău - FC Argeş; Ceahlăul - Dinamo; Gloria B-ţa - Oţelul; FC Braşov - Petrolul; Farul - Sp. Stud.; Rapid - Jiul.

Et. 14 : Sâmbătă, 9 noiembrie
FC Naţional - Oţelul; Jiul - Farul; Dinamo - AS Bacău; FC Argeş - Rapid; Univ. Craiova - Ceahlăul; POLI - Steaua; "U" Cluj - FC Chindia; Sp. Stud. - FC Braşov; Petrolul - Gloria B-ţa.

Clasam. golgeterilor

9 goluri: S. Ilie (Steaua)
8 goluri: B. Andone (Sp. Stud.)
7 goluri: Scânteie (Bacău)
6 goluri: Rotariu (Poli), Strizu (Braşov), M. Ionescu (Ceahlăul)
5 goluri: Moisescu (Naţional), Ganea, Ungur (Craiova), Cioabă (Jiul), Târţău (Rapid), V. Ion (Oţelul), Săvoiu (Poli).

ETAPA PE COMPUTER

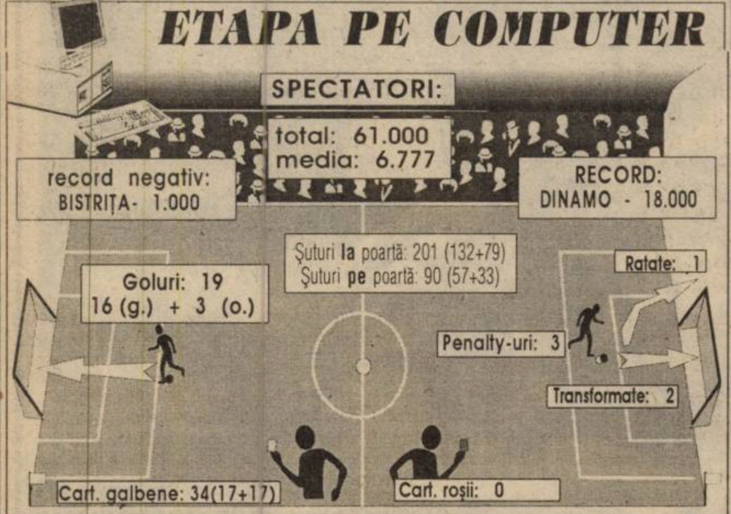

După cele 3 zile care au zguduit-o pe Poli...

ACEEAŞI MĂRIE, CU ALTĂ PĂLĂRIE?

E greu de spus ce vor aduce "cele trei zile în care Poli s-a mutat la Primărie", în viitorul clubului timişorean. Însă este evident ce se întâmpla dacă mâna hotărâtă a **primarului Ciuhandu** nu intervenea într-un moment în care Poli risca să rămână a nimănui. Pentru că o nouă plecare a preşedintelui şi antrenorului, în pauza vreunui meci, risca să rămână definitivă. Numai că dl. Ciuhandu a pornit de la ideea conform căreia "**Poli reprezintă imaginea oraşului! Şi încă una dintre cele mai percutante!**" Pe scurt, iată ce s-a întâmplat în "**cele trei zile care au zguduit-o pe Poli**"

IMPERATIVUL IMPERATIVELOR: SOCIETATEA PE ACŢIUNI

Miercuri, 30 octombrie, la Primărie, a avut loc o primă iniţiativă în încercarea de a se reorganiza clubul. Un club, după spusele **viceprimarului Borza** - vechi polist, hârşâit pe stadion - condus de **"o găşcuţă care are mici privilegii şi interese meschine"**. Subscriem! La întrunire au fost invitaţi oameni de fotbal şi potenţiali investitori. Investitori care, iată, s-au găsit, deşi Viorel Boiţ n-a dat de ei de trei ani! Numai că aceştia nu vin să investească în condiţiile actuale ale organizării clubului, ci doar dacă acesta devine societate pe acţiuni. Anticipând puţin, am spune că ar veni, dar nu alături de... Boiţ. De ce anticipând? Pentru că este evident, viitorii acţionari ai cubului Poli nu vor permite o gestiune de tip Boiţ! Vorba lui Marius Cristescu, dispus să investească sute de milioane, dar nu în condiţiile în care Poli e **"o groapă de aruncat bani!"** Sigur că S.A.-ul nu poate apare peste noapte, trebuie legiferat, trebuie aleasă cea mai bună formă de statut, trebuie evaluat patrimoniul. Până atunci, ca o formă de tranziţie, pentru a se salva ce mai e posibil şi a oferi, cât de cât, credibilitate clubului, s-a hotărât **alegerea unui nou consiliu de administraţie...**

LA POLI, CA LA ŞEDINŢELE DE PARTID

Simţind că le fuge pământul de sub picioare, conducătorii lui Poli şi-au arătat deschiderea faţă de o asemenea iniţiativă. Aşa că joi, tot la Primărie, a urmat desfiinţarea fostului consiliu, care, de fapt, se autodizolvase de mult, din moment ce nu s-a mai reunit de mai bine de un an, de la demiterea lui Costică Rădulescu. Modul de dizolvare a fost de-a dreptul hilar, ilustrând cum nu se poate mai bine modul în care a fost condus acest club. A fost un fel de "adunare generală a oamenilor muncii", cu conducători, antrenori, jucători şi alţi băgători de seamă de la club, care au votat în bloc, în unanimitate, neexplicându-li-se de ce se desfiinţează un consiliu pe care nu l-au simţit lucrând pentru club şi se alege unul nou din rândurile căruia nu cunoşteau nici măcar jumătate din componenţă. Totuşi, se poate trage concluzia că, după cum au votat, fotbaliştii doresc schimbarea! Ce va aduce această schimbare, nu le-a spus nimeni! A fost totuşi un pas în faţă pentru că, bănuim, la alcătuirea, de acum, defunctul consiliu nu i-a consultat nimeni, nici măcar formal!

TRANZIŢIA E SĂNĂTOASĂ DACĂ E SCURTĂ

Chiar aşa, ce va aduce nou acest proaspăt instalat consiliu de administraţie? Deocamdată el este legal ales, dar pa baza actualului statut. Şi **ASTA-I BUBA!** Este adevărat că, dacă e să ne luăm după majoritatea "numelor" care-l compun, noul consiliu de adminisraţie este impresionant. Şi este mai credibil decât oricând! Se pune problema câtă putere de decizie are **în acest moment?** Până una-alta, în scriptele clubului comitetul de conducere, adică executivul, este tot cel vechi. Dacă treaba nu merge, consiliul de administraţie îl poate schimba sau măcar cosmetiza? Deocamdată a fost reconfirmat Viorel Boiţ ca preşedinte executiv. Până când?

Dacă acest nou consiliu a fost ales pentru a asigura interimatul în aşteptatea societăţii pe acţiuni, în care, evident, noul consiliu va fi format din acţionarii clubului, e în regulă. O cât mai scurtă tranziţie asigură un viitor cu atât mai sănătos! Altfel e **ACEEAŞI MĂRIE, CU ALTĂ PĂLĂRIE!**

SĂ ACORDĂM "PREZUMŢIA DE NEVINOVĂŢIE"

Până la naşterea S.A.-ului, să mai avem odată încredere, acordând "prezumţia de nevinovăţie" şi să mergem pe mâna aleşilor: **Epure, Cristescu, Stoiţă, Lighezan, Rahoveanu, Armaşu, Pintea, Bedros, Iute** (potenţiali investitori), **Boiţ, Moldovan, Maşcovescu, Sencu** (din partea actualei scheme de organizare a clubului), la care se va adăuga un reprezentant al Universităţii "Politehnica" posibil rectorul **Carţiş, Căpraru** (Direcţia Muncii şi Ocrotiri Sociale).

Surprinde lipsa din acest consiliu, a cărui evidentă misiune ar trebui să fie reorganizarea cât mai rapidă a clubului, a câtorva oameni de fotbal. Ar fi doar Boiţ. Şi despre Boiţ am tot "cântat"... Opinăm că era nevoie de cineva care să cunoască toate ungherele întunecate ale fotbalului românesc. Asta **acum**, la reorganizare! Pentru că adevăraţii oameni de fotbal, în ideea apariţiei unui S.A., nu vor fi în consiliul de administraţie, ci în conducerea executivă. Ca în toată lumea bună a fotbalului adevărat...

CUVÂNTUL NOULUI PREŞEDINTE

Vineri, noul consiliu şi-a ales capii. **Nicolae Diminescu**, consilier municipal, este noul preşedinte al consiliul de administraţie. Vicepreşedinţi sunt **Mircea Stoiţă** (manager Comtim Holding) şi **Petre Lighezan** (manager PECO).

***

Aşa că, să dăm Cezarului ce-i al Cezarului, adică să-i dăm cuvântul noului preşedinte Diminescu:

" În primul rând, noul Consiliu de administraţie îşi propune o reorganizare totală a clubului. Din păcate eu n-am vrut să ajung preşedinte. Voiam să vină în faţă un om cu bani. Nu s-a putut, deci eu sunt unul provizoriu până trecem la societatea pe acţiuni. Atunci vor veni oamenii cu bani."

Fotbal Vest: **Din noul Consiliu provizoriu lipsesc oamenii de fotbal...**

"I-am chemat pe Ciugudean, pe Anghel, pe Petrescu..."

Fotbal Vest: **Şi au refuzat, de ce?**

"Fiindcă e Boiţ preşedinte! Asta este foarte clar. Şi la Boiţ trebuie să-i aducem o corectură la imagine. El a reuşit să supravieţuiască financiar. Nu avem probleme financiare. Adevărul este că nici valori nu avem..."

FOTBAL VEST

REPLAY

■ În România de astăzi, nu mai poţi deschide nici un ziar fără să dai de Rapid. Dacă deschizi televizorul, tot Rapid. În cazul în care faci aceeaşi operaţie cu aragazul sau frigiderul, tot... Rapid! Mult zgomot pentru nimic, vorba bătrânului "centru atacant" englez Will Shakespeare. O trupă care, după război, a câştigat doar două trofee naţionale (la acest capitol fiind net întrecută de Craiova, Argeşul sau Petrolul, că pe alea două, de le ştie toată lumea, nu le mai amintesc) şi în care fostul său antrenor-voiajor - nu-i vorbă, asta-i paşte pe toţi careiau loc pe banca de rezerve de sub tribuna giuleşteană - pe nume Marcel Puşcaş, dă tare şi cu forţă: **"E uşor să dai bani când aceştia nu-ţi aparţin. Prin transferuri, Copos găseşte portiţe de a învârti banii de reclamă ai coreenilor, Romtransului şi Munplastului. Colaboratorii de încredere ai acestuia sunt foştii activişti, duşmanii gramaticii, logicii şi chiar ai bunului simţ fotbalistic"** scrie respectivul în "Gazeta" de vineri, într-un alt episod al unui serial ce se vrea, probabil, fluviu, cu un titlu de roman poliţist: **"Adevăruri în Giuleşti"**. Clica de acolo, prin vocea lui Grigore Sichitiu, îl sfătuieşte pe Georgică să facă ce ştie mai bine: **"Să dea bani!"**, în timp ce Liţă Dumitru, un tip, se pare, atins de paranoia, taie în bietul lot al echipei, principalul "producător" al imaginii clubului. Aşteptăm cu drag ziua în care Rapidul va câştiga al treilea trofeu naţional. Dacă nu noi, poate măcar nepoţii noştri vor avea ocazia să admire focul de artificii giuleştenesc!

■ Şi alte cluburi mari au probleme. După ce a vândut mai tot ce era cât de cât competitiv (se pregăteşte Prodan), Steaua se chiorăşte la lumina nocturnei sale, din ce în ce mai palide. Motivul? Din 1991, de când au fost instalate, becurile nocturnei nu au fost niciodată şterse de praf! Mă mir că băieţii de la "Caţavencu" n-au exploatat situaţia! Tot pe militari îi priveşte şi titlul săptămânii, apărut în "Ziua" de vineri: **"Dintre stelele din ligă, a noastră-i de mămăligă!"**. Presarii din capitală, amărâţi că nu vor face deplasarea cu ocazia sferturilor de finală ale Ligi Campionilor cu participare românească se lamentează: **"La Lodz ne-am asigurat ultimul loc din grupă. Dar, până la urmă, aşa cum s-a spus şi după turneul final din Anglia, important este că am participat, nu-i aşa?"** se întreabă "Sportul românesc". Corect, coane Fănică. Dar nu-i mai urechiaţi aşa tare, că nu mai pupaţi microbuzul Stelei care să vă ducă acasă de la Otopeni pe fiecare, după câte o bătăiţă luată prin cele patru colţuri ale Europei! Păi se poate? Şi dovadă că au ascultat sfatul, pixiştii de pe Dâmboviţa au găsit ţapul ispăşitor: Tibor Csik, pe care acelaşi cotidian îl face de trei lei jumate! Este prima dată în presa noastră când un jucător este bălăcărit în asemenea hal, de parcă ar fi jucat singur în teren contra leşilor. Numai că "buba" este undeva "la cap". Nu al lui Csik, bineînţeles!

■ Pentru sezonul 1997-98, România se află pe locul 21 în ceea ce priveşte performanţele din cupele europene ale ultimilor 5 ani. Adică pe ultimul loc din grupul ţărilor care pot înscrie două echipe în Cupa UEFA. Printre federaţiile care ne depăşesc este şi - surpriză - cea din Ungaria, luată în derâdere de tot felul de comentatori de fotbal de ocazie. Numai că pentru federali nu contează, aşa cum nu contează "ciocanele" pe care le iau , unul după altul, loturile de juniori. Contează că avem campion mondial la fotbaltenis, nu-i aşa? Felicitări, că doar ultimul picior al scaunelor celor de la federaţie, naţionala, se va califica probabil la C.M. 1988!

■ Ce mai fac oamenii noştri de afară? Păi, Vlădoiu nu-şi mai recunoaşte drept procurator omul care i-a aruncat binele în curte, declrând că **"Decât să fiu om de câteva minute la naţională, mai bine renunţ"**, în timp ce Hagi ne anunţă că **"Nicăieri nu m-am simţit mai bine ca în Turcia"**.

■ Câteva dintre noile achiziţii ale primdivizionarelor în perioada 29-31 octombrie: **FC Braşov:** Chiriţă (Rapid), M. Ivan (Dinamo); **Rapid:** Gongolea (Braşov), Pancu (Poli Iaşi), Cotora (Inter Sibiu); **Steaua:** Răchită (Petrolul), Nan (Tg. Mureş), Matei (Rapid); **Gloria Bistriţa**: Albeanu, Hanganu (ambii Naţional), Mironaş (Rapid), Predatu şi M. Popescu (ambii "U" Cluj); **Târgovişte:** Ghergu, Onisemiuc (ambii Argeş); **FC Argeş:** Bîrdeş, Mieluşică (ambii Târgovişte); **Naţional:** Baicu, G. Răduţă (ambii Braşov).

■ Nimic despre Cornel Dinu şi Vasile Ianul. NU MERITĂ!

FAX

MAGNET
General manager
RICHARD ANDRESS
FOTBAL vest
Str.Paris nr 2A Timişoara
tel. 056/190656

Director onorific	MARCEL TOLCEA
Director	DUKI POPOVICI
Redactor şef:	SANDU USUSAN
Colectivul redacţional	MARIUS BREAZU OVIDIU PĂCURARIU PETRU FUCHS MIHAI COMŞULEA CORNEL BOCIORT
Redactori editorialişti	MIKI JUNEA OSCAR MANTO RADU SUCIU
Şef dep. difuzare	LASZLO MOLNAR
Colaboratori permanenţi	ŞTEFAN MARTON GHIŢĂ OCHIŞOR HORAŢIU OLARIU BRANKO VUIN FLORIN NEMEŞ MIHAI CERCEL RAUL SPILLER CIPRIAN URICAN MILE PUTNIK BORKO IORGOVAN DAN GÂRLEA
Reporteri speciali	NELU SERE HORIA CIULEA LUCIAN GHEORGHIU
Tehnoredactare	CULTURAL srl
TIPAR	WEST TIPO INTERNATIONAL Timişoara, tel. 123.907

TIMIŞOARA A AJUNS SĂ SE BUCURE ŞI LA EGAL ACASĂ!

POLI 1 1 NATIONAL

Stadion: Dan Păltinişanu
2.11/96 ora 14
Spectatori: 5000
Timp: frumos
Teren: bun
Arbitri: C. Gheorghe (Suceava) - S. Ioan (Galaţi), B. Caţaroş (Călăraşi)
Observator: Remus Câmpeanu (Cluj)

Şuturi la poartă: 14
Şuturi pe poartă: 7
Cornere 7
Ofsaiduri 4

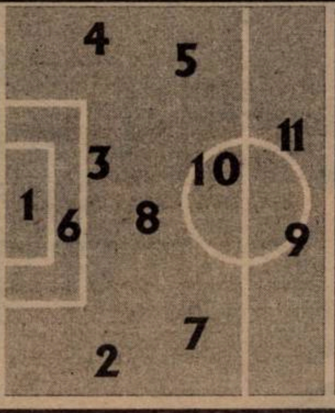

Înlocuiri: 36' Urai cu Almăşan (12) 6,5; 57' Kovacs cu Guşatu (13) 5; 63' Barna cu Stoican (14) 6
Marcatori: GUŞATU 83'-penalty
Cart. galbene: Urai, Barna, Trandu
Cart. roşii: -

7	Urai	1	1	Lucescu	6,5
7	Ivan	2	5	Necula	7
6	Trandu	3	6	Potocianu	6
5,5	Stoicov	4	7	P. Marin	6
5,5	Barna	5	8	Moisescu	6
5,5	Artimon	6	9	Niculescu	6
5	Kovacs	7	10	Vasc	6,5
6,5	Velcea	8	11	Dună (cpt)	7
6	Săvoiu	9	14	T. Petre	6,5
6,5	Rotariu (cpt)	10	19	Vochin	6,5
5,5	Sasu	11	21	Pigulea	5,5
	pe bancă			pe bancă	
	Pelici (15)			(12) Ştefănescu	
	Călin (16)			(13) Ganea	

Înlocuiri: 46' Pigulea cu Liţă (16) 6; 76' Dună cu Savu (18); 85' Moisescu cu Sava (20)
Marcatori: DUNĂ 30' - penalty
Cart. galbene: Vochin, Vasc, Dună, Liţă, Niculescu
Cart. roşii: -

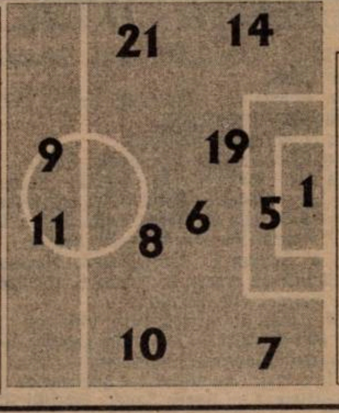

Şuturi la poartă: 14
Şuturi pe poartă: 6
Cornere 3
Ofsaiduri 2

GOLURILE: DUNĂ (min 30), din penalty, acordat la faultul lui Urai asupra lui Niculescu; GUŞATU (min 83), din penalty, acordat în urma contactului dintre Sasu şi portarul Lucescu.

OCAZII MARI: Min 4: Dună a trimis în bara din stânga lui Urai, după o pasă neglijentă a lui Artimon; Min 18: o altă greşeală a lui Artimon l-a pus pe acelaşi Dună în poziţie ideală, acesta trimiţând incredibil pe lângă poartă, de la 14 metri, singur doar cu Urai; Min 25: lovitura cu capul a lui Niculescu a fost deviată miraculos de Urai în corner; Min 47: Dună aflat singur cu Almăşan nu l-a putut învinge pe portarul timişorean; Min 51: şutul lui Săvoiu din afara careului a trecut de puţin pe lângă poartă; Min 64: acelaşi Săvoiu a trimis cu pământul dar Lucescu a reuşit să respingă în corner; Min 77: Rotariu a ţintit bara transversală la o lovitură liberă de la 20 de metri; Min 87: Şutul din unghi al lui Ivan a lovit doar plasa laterală.

✦ LA CALD ✦ LA CALD

FLORIN HALAGIAN: "Încă din primele minute jocul a fost la discreţia noastră. O spun pentru prima dată: ne-am bătut joc de acest meci, ratând cu nonşalanţă 5-6 ocazii clare. Am permis partenerului să egaleze. Poli a avut nevoie de acest punct mai mult decât noi. În pofida multor păreri că suntem o echipă defensivă, cred că astăzi am jucat prea ofensiv!"

EMERIC DEMBROVSCHI: "Am întâlnit cea mai în formă echipă din ţară. Am început jocul mai timid, asta şi datorită faptului că am avut pe teren şi 3 dintre noii veniţi. În repriza a doua am dominat, având şi câteva situaţii clare de-a marca. Ne-a ocolit însă şansa. Consider remiza echitabilă. Puteam şi câştiga, dar la fel de bine puteam şi pierde."

La tineret

A treia victorie consecutivă

POLI - FC NAŢIONAL 1-0 (0-0)

A 3-a victorie consecutivă a elevilor lui Dorel Maşcovescu, graţie punctului izbutit de Noje. Alb-violeţii au aliniat formaţia: ***Ţurcaş - Mogoşanu, Mada, Andriesei, Uifineanţ - Olari, Bălăjel (Corsei), Mihalache (Scurtu), Bota (Schinteie) - Noje, Vişan.***

Băieţii sunt pe un drum bun şi trebuie să înţeleagă că numai prin muncă şi dăruire se poate ajunge la marea performanţă.

● Faptul că timişorenii au fost hotărâţi să pună capăt seriei de eşecuri a reieşit şi din schimbarea echipamentului (s-a jucat cu unul nou, alb-violet) şi a culorilor plaşelor la porţi (din alb în verde!), mai ales din superstiţie. ● Îmbucurătoare a fost şi absenţa lui Ciubotariu (suspendat) din team-ul bucureştenilor, "bestia neagră" care a marcat 4 goluri în ultimele 4 partide împotriva lui Poli. ● A 16-a remiză a Naţionalului la Timişoara (două victorii, 3 remize, 10 înfrângeri) a început vijelios, oaspeţii trecând pe lângă gol, după două erori macroscopice ale lui Artimon. Replica gazdelor, cu 3 noi achiziţii în formaţie, a fost destul de palidă în prima repriză, încercându-se poarta mai mult prin şuturi de la distanţă. Oaspeţii, cu un singur stoper la marcaj, dar cu o linie mediană foarte mobilă în care toţi jucătorii interpretează foarte bine şi rolul de mijlocaşi la închidere şi chiar de stoperi, au format un baraj în faţa porţii lui Lucescu, ce părea de netrecut. Şi când zidul "bancarilor" a fost depăşit s-a opus fiul antrenorului de la Reggiana sau bara transversală ● Insistenţele în atac din finalul jocului au făcut totuşi ca egalitatea să se restabilească. O remiză obţinută poate şi datorită dăruirii în joc (absentă în ultima vreme), capitol la care au excelat Ivan (fundaşul lui Poli a fost neobosit, cu numeroase urcări în atac, chiar dacă a avut şi câteva centrări imprecise), Velcea, Rotariu (în rol de coordonator în absenţa lui Vlaicu). ● Şi pentru că am pomenit câteva nume să analizăm pe scurt şi evoluţia noilor transferaţi. Urai, al cărui ultim meci în alb-violet a fost tot împotriva lui FC Naţional, la 27 noiembrie '93, scor 0-3, a avut câteva intervenţii de excepţie, dând mare încredere echipei. Artimon, după un început ezitant, nu s-a mai complicat, jucând simplu aşa cum îi stă bine unui libero. Sasu s-a zbătut mult, reuşind într-un fel să compenseze handicapul saltului brusc din B în DN. În plus a provocat şi penalty-ul salvator. Stoican a impulsionat jocul, reuşind de câteva ori să se impună în dueluri unu la unu. ● Arbitraj destul de confuz al suceveanului Gheorghe, care n-a sancţionat un fault al lui Tinel Petre, aflat în postură de ultim apărător, asupra lui Sasu (min 24). În schimb prestaţia tuşierului gălăţean a fost ridicolă. ● Deşi mai e mult de lucru, existând momente în care lipsa de luciditate este evidentă, acest punct poate constitui un nou început. Merită să mai avem totuşi puţină răbdare. Măcar un pic. Că doar răbdarea este o calitate recunoscută a poporului român. Oricum, după şapte eşecuri, spectatorii au savurat şi această remiză.

SANDU USUSAN

JUCĂTORUL MECIULUI

ROBERTO IVAN

"Un meci cum e cel cu lidera clasamentului trebuie privit ca atare. Puteam şi pierde, dar puteam şi câştiga în final. E un punct care se pune acolo. La moralul echipei a început să se simtă această schimbare în conducerea lui Poli. Să vezi nişte oameni cu bani alături de tine că se interesează, că ne cointeresează, e mare lucru. Aşa ceva nu s-a văzut de mult la acest club."

ARTIMON

STOICAN

SASU

URAI

=

CONTESCU

Ce trebuia făcut la Poli astă-vară, s-a făcut, şotânc-şotânc, acum. Dă-i lui Boiţ **mintea românului de pe urmă!** Român care zice: **"Mai bine mai târziu decât niciodată!"**. Cu condiţia ca, pentru Poli, acest **"mai târziu"** să nu se transforme într-un **"prea târziu"**. Pentru că, oricât de optimişti am fi, este greu de crezut că, **aduşi în acest moment,** jucătorii nou-veniţi vor reuşi să redreseze mersul în derivă al prim-divizionarei timişorene...

Privind din alt punct de vedere această perioadă "intertimişoreană" de transferări, putem spune că Boiţ a făcut ce a făcut şi a păcălit tot oraşul. Profitând de buna credinţă a oamenilor de fotbal timişoreni de la alte cluburi, (încă!) preşedintele lui Poli a achiziţionat, practic pe gratis, patru jucători, Artimon, Stoican, Sasu, Urai, şi a cedat unul singur, Contescu! Mada, oferit la schimb CFR-ului, a solicitat o... primă de instalare pentru cele 5 etape rămase din turul diviziei A şi s-a ales cu... revenirea la Poli. La UMT, Mihalache şi Noje, de la echipa de tineret a lui Poli (uneori chiar rezerve!) au venit şi ei cu pretenţii financiare! Şi au fost trimişi... la Boiţ! Tavi Foale l-a solicitat în locul lui Mada pe Pelici, dar Dembrovschi i-a răspuns că Pelici e titular!

Toată această "trampă" îmi aduce aminte de situaţia de acum patru ani din fotbalul arădean, când două bune echipe de liga a doua, Aris şi Astra (Strungul şi Vagonul) au fost sacrificate pentru întărirea UTA-ei. Aris şi Astra au ajuns să dispară, iar UTA a ajuns... ce a ajuns. Fotbalul arădean, aşişderea!

Îmi doresc ca în fotbalul timişorean să nu se întâmple aşa ceva, dar mai degrabă înclin să-i dau dreptate lui Petre Narcis, care a exclamat cu năduf: **"Şi Boiţ ăsta! Dacă Poli retrogradează, CFR-ul pică şi UMT-ul nu promovează, ce a făcut din fotbalul timişorean?!"**

Se putea face altfel? Lăsând la o parte diferenţa dintre un transfer făcut înaintea campionatului şi unul realizat din mers, stau şi mă întreb de ce acei 125.000 dolari încasaţi de la Rapid pentru Băban şi **NEPLANIFICAŢI ÎN ECONOMIA CLUBULUI** (afirmaţia aparţine conducătorilor lui Poli) n-au fost folosiţi pentru **întărirea** lotului cu transferuri de aiurea? Era indirect şi o **întărire** a fotbalului timişorean!! Aşa însă...

MOLNAR LASZLO

CLASAMENT D.N.

Echipa	TOTAL						PENALTY-uri				ACASĂ					AFARĂ					Adevăr	Galb.	Roşii	Media Spect.
							în favoare		împotriva															
							Total	Marc	Total	Marc														
1 STEAUA	12	8	2	2	21-11	26	4	3	5	3	6	5	0	1	12-9	6	3	2	1	9-2	+8	27	4	3916
2 NAŢIONAL	12	8	2	2	20-10	26	2	1	3	2	6	5	0	1	11-4	6	3	2	1	9-6	+8	36	0	3665
3 OŢELUL	12	7	2	3	22-12	23	3	2	3	3	6	5	0	1	13-3	6	2	2	2	9-9	+5	35	4	9333
4 DINAMO	12	6	3	3	17-9	21	3	2	3	1	6	4	1	1	11-3	6	2	2	2	6-6	+3	36	1	7333
5 FC CHINDIA	12	6	2	4	15-13	20	5	3	2	1	6	5	1	0	9-3	6	1	1	4	6-10	+2	22	2	9999
6 U CLUJ	12	5	4	3	17-15	19	3	2	4	2	6	4	2	0	14-7	6	1	2	3	3-8	+1	33	3	7082
7 JIUL	12	6	1	5	13-17	19	3	3	3	0	6	5	0	1	11-6	6	1	1	4	2-11	+1	32	1	17000
8 CEAHLĂUL	12	5	3	4	16-17	18	2	1	2	2	6	4	1	1	11-6	6	1	2	3	5-11	0	33	3	6333
9 FC ARGEŞ	12	5	2	5	18-16	17	1	0	1	0	6	4	1	1	11-4	6	1	1	4	7-12	-1	32	1	4915
10 AS BACĂU	12	4	4	4	15-12	16	7	3	1	1	6	3	3	0	9-4	6	1	1	4	6-8	-2	27	3	3582
11 CRAIOVA	12	4	3	5	19-17	15	4	2	3	2	6	2	3	1	11-5	6	2	0	4	8-12	-3	30	2	5833
12 FARUL	12	4	3	5	14-15	15	2	1	3	1	6	3	2	1	9-3	6	1	1	4	5-12	-3	31	7	5665
13 RAPID	12	4	2	6	13-16	14	4	3	1	1	6	2	0	4	8-11	6	2	2	2	5-5	-4	37	2	7500
14 SPORTUL ST.	12	4	2	6	15-19	14	1	0	2	2	6	3	2	1	10-6	6	1	0	5	5-13	-4	30	3	2415
15 PETROLUL	12	3	3	6	16-16	12	2	2	4	3	6	2	1	3	10-8	6	1	2	3	6-8	-6	40	2	6165
16 GLORIA B-ŢA	12	2	3	7	8-19	9	2	1	5	3	6	2	1	3	5-6	6	0	2	4	3-13	-9	17	3	1832
17 FC BRAŞOV	12	2	3	7	12-24	9	1	1	5	3	6	2	3	1	8-8	6	0	0	6	4-16	-9	39	4	3750
18 POLI	12	2	2	8	16-29	8	5	4	4	4	6	1	2	3	7-11	6	1	0	5	9-18	-10	26	3	5249

TOP & ANTI TOP

ÎNTRE
CEZAR...

1. **F.C. CHINDIA**. Permiţându-şi să cedeze câţiva jucători în această perioadă de transferări, având o situaţie financiară nu tocmai de invidiat, această echipă continuă să surprindă pe toată lumea, smulgând un punct acum chiar în Bănie. Băieţii lui Silviu Dumitrescu pot constitui un exemplu pentru mulţi alţii!

2. **ANDREI URAI**. După o serie de prestaţii remarcabile la echipa de la Pădurea Verde a sosit şi ziua cea mare pentru simpaticul "Baloo". Şi acesta a răspuns cum nu se putea mai bine încrederii acordate. Sperăm ca şi pe viitor publicul timişorean să aibe motive să-l aplaude.

3. **SPORTUL STUDENŢESC**. O altă echipă mică dar cu un suflet mare. Deocamdată foarte bine condusă de ambiţiosul şi modestul Mihail Marian.

……

8433. **LIŢĂ DUMITRU**. Sosit cu aere de vedetă în Giuleşti, "marele" antrenor n-a făcut mai nimic până acum, echipa sa mergând din decepţie în decepţie. Probabil că zilele lui Liţă în curtea magnatului Copos sunt numărate.

BĂTRÂNA DOAMNĂ SUFOCATĂ DE... "DIAVOL"!

CSM REŞIŢA - U.T.A. 5-1 (3-0)

Stadion "Valea Domanului", teren excelent, timp răcoros, spectatori 3000.
Arbitri: Gh. Constantin- Gh. Olaru (ambii din Rm. Vâlcea), T. Constantinescu (Bucureşti).
Observator: Zoltan Erdei (Slatina).
Cartonaşe galbene: Moghioroş, Mariş, Plisca.
CSM: Popa 6,5- Iovan 6 (75, Doană)- Cojocaru 7,5, Ibric 7, Panescu 7,5 - Ciucur 6, Bătrânu 6,5 (72, Dincă), R. Sandu 6,5, Marinescu 8,5- Szijj 8, Marcu 7 (62, Balaci 6).
Antrenor: V. Roşca. Pe bancă: Boşca, Ciocoi.
U.T.A.:Pap 4- Şerban 5- Diaconescu4, Moghioroş 4, Prinţipu 4 (57, Ştefănică 5), Varga 6- Plisca 6, G. Radu 6, Csipkar 4,5- Foale 4, Mariş 5 (72, Blăniţa).
Antrenor: M. Coraş. Pe bancă: Ivan, Volocaru, Ţirlea.
Au marcat: MARINESCU (min. 1), din penalty, acordat pentru faultul lui Diaconescu asupra marcatorului; SZIJJ (min. 19), pe lângă Pap, la o ieşire neinspirată a goalkeeper-ului arădean la pasă în adâncime a lui Rocco Sandu; MARINESCU (min 44), eurogol, şut "a la Del Piero" în colţul lung, după o pivotare care a îngheţat apărarea oaspeţilor; SZIJJ (min 61), reluare în spaţiul neapărat al porţii a unei aşezări excelente a lui Cojocaru după o pătrundere irezistibilă; G. RADU (min 74), din penalty, acordat pentru un fault inutil al lui Balaci asupra... executantului; CIUCUR (min 77), reluare de kinogramă cu capul a unei lovituri libere executate de Panescu de pe dreapta.

● Nici cei mai fanatici suporteri reşiţeni nu puteau prevedea această diferenţă de scor înaintea primului fluier. De fapt, emoţiile gazdelor dinaintea partidei erau fireşti, având în vedere că UTA a creat mereu probleme la Reşiţa. Să nu uităm acel 1-1 de anul trecut cu care Jackie a frânt ambiţiile de promovare ale Reşiţei, aflată atunci, la un +4 la "adevăr"! Culmea e că acest +3, cu care Reşiţa se află pe primul loc al diviziei A II, pare mai convingător! Girul acestei percepţii a fost dat tocmai de... UTA! ● Sâmbătă în Valea Domanului, CSM-ul şi-a câştigat - asta-i senzaţia - încrederea în promovare! A câştigat în faţa UTA-ei în maniera Milanului (culorile diavolului se potrivesc!) în faţa Barcelonei! De ce? Simplu! ● Munca "tactică" a lui Viki Roşca începe să-şi arate roadele. Un antrenor modern îşi mulează tactica pe fondul de jucători pe care-l are la dispoziţie şi nu încearcă să-şi impună "gândurile" novatoare fără să ţină cont de posibilităţile imediate din teren. ● Reşiţa joacă excelent pe cele două flancuri, stânga cu Marinescu şi Panescu, dreapta cu Ciucur şi Cojocaru. Vârfurile sunt într-o permanentă "încrucişare", cu un Szijj exploziv şi un Marcu cu un joc nevăzut, nesesizat probabil din tribuna "clasică" ● Sigur că la Reşiţa , dacă într-adevăr se doreşte promovarea, e loc de îmbunătăţiri. Jocul cu doi "acoperitori" în faţa lui Iovan poate fi păgubitor. Retragerea lui Rocco Sandu pe post de libero şi apariţia tehnicului Doană în spatele celor două vârfuri pare a fi benifică. În rest, CSM-ul, în componenţa de sâmbătă, pare o echipă croită pe contraatac, pe jocuri de deplasare. Acel 1-0 din min. 1 a venit ca la... comandă. Numai că golul din min.1 nu vine la fiecare meci de acasă! ● Aportul lui Iovan, legendă a Reşiţei, este până la urmă sub forma unor pase spre cele două margini, cu preferinţă spre stânga... lui Marinescu. ● Evidentă este recuperarea lui Bătrânu pentru fotbalul de performanţă. Mircea ar putea totuşi să caute şi soluţii de construcţie în schimbul şuturilor de la distanţă din orice poziţie, cu slabe şanse de izbândă! ● Revenind la meci, după rapidul 2-0, jocul a lâncezit. UTA a părut mereu o echipă fără variaţie. Varga a încercat mereu, cu tehnica impecabilă cunoscută, să "pună mingea jos", dar nu a prea avut "corespondenţă". Eforturile căpitanului George Radu şi şarjele tehnice ale lui Plisca n-au găsit sprijin la o echipă care s-a predat practic din minutul 1! De altfel, George Radu a şutat de două ori în bară, din lovitură liberă, dar în momente când meciul era jucat! ● Mariş s-a zbătut undeva în zona de 30-40 de metri, fără sorţi de izbândă pentru o echipă care se grupa greoi în faza de posesie. Chit că UTA a avut două bare, ambele "reuşite" de George Radu din lovitură liber, iar CSMR-ul doar una,de "replay", prin Marinescu. ● De-a dreptu hilară postura lui Varga, care, în lipsă de alte variante, executa cornere de pe dreapta ale UTA-ei, din postura de fundaş stânga! ● În concluzie, am văzut un CSM super motivat, cu... alunecări spre visul de promovare şi o UTA decimată, dezorientată şi în aşteptarea amăgitoarelor sponsorizări...

DUKI POPOVICI

JUCĂTORUL MECIULUI

LUCIAN MARINESCU

"Ne aşteptam să fie un meci greu, era derby-ul etapei în A II. Dar pe teren am dovedit că suntem o echipă foarte tare acasă. Astăzi s-a remarcat echipa! Toţi au jucat extraordinar, de la Popa la Marcu! Conducerea ne-a mărit prima şi aţi văzut cât conteză! Sper să o ţină tot aşa. Probabil că UTA nu se aştepta la aşa o prestaţie din partea noastră!

"Diavolul" ne aminteşte de "San Siro"!

CLASAMENT A

Echipa	TOTAL						ACASĂ					AFARĂ					Adevăr
1 CSM REŞ.	13	7	3	3	22-11	24	7	6	1	0	19-4	6	1	2	3	3-7	+3
2 UNIREA DEJ	13	7	3	3	16-9	24	7	5	1	1	9-2	6	2	2	2	7-7	+3
3 ELECTRO	13	7	3	3	18-12	24	6	5	1	0	12-1	7	2	2	3	6-11	+6
4 ARO	13	7	1	5	15-14	22	7	7	0	0	12-2	6	0	1	5	3-12	+1
5 INTER SIBIU	13	5	5	3	13-10	20	7	4	3	0	11-3	6	1	2	3	2-7	-1
6 CORVINUL	13	6	2	5	16-14	20	6	5	1	0	10-1	7	1	1	5	6-13	+2
7 MOTRU	13	5	5	3	15-14	20	6	4	2	0	9-3	7	1	3	3	6-11	+2
8 UTA	13	6	1	6	22-18	19	6	5	0	1	18-6	7	1	1	5	4-12	+1
9 CFR CLUJ	13	5	4	4	14-10	19	6	5	0	1	9-2	7	0	4	3	5-8	+1
10 DACIA	13	5	4	4	14-15	19	6	3	3	0	8-4	7	2	1	4	6-11	+1
11 ASA TG.M.	13	5	3	5	11-12	18	7	2	2	3	3-4	6	3	1	2	8-8	-3
12 GLORIA	13	5	3	5	13-19	18	6	4	1	1	11-8	7	1	2	4	2-11	0
13 GAZ METAN	13	4	4	5	12-12	16	6	3	2	1	10-5	7	1	2	4	2-7	-2
14 SATU MARE	13	5	0	8	19-19	15	7	5	0	2	16-8	6	0	0	6	3-11	-6
15 ALBA IULIA	13	5	0	8	15-24	15	7	5	0	2	10-5	6	0	0	6	5-19	-6
16 FC MARAM.	13	3	4	6	15-21	13	7	2	3	2	9-6	6	1	1	4	6-15	-8
17 CFR TMŞ.	13	3	1	9	12-19	10	6	2	1	3	8-8	7	1	0	6	4-11	-8
18 MIN. ZLATNA	13	2	4	7	12-21	10	7	2	4	1	10-8	6	0	0	6	2-13	-11

Ioska Szijj luând mereu faţa apărării imediate arădene...

DERBY-UL PE BUMBI

● Văzându-l pe preşedintele Ologean bând cafea înaintea meciului, Ilie Pătruică a scos ca un prestidigitator o sticlă de "Johnny Walker"! Oficiul de gazdă l-a făcut omniprezentul Petru Fuchs!

● La conferinţa de presă ad-hoc, în glumă, Ologeanu afirma între două înghiţituri că Electroputere Craiova a oferit CSMR-ului primă la... egal! Marius Popescu a făcut însă trimitere la... Mihai Eminescu: *"De-o fi una, de-o fi alta/ De-o fi pace sau război, azi câştigător este unul singur: CSMR-ul!"*

● Tot înaintea partidei, maseurul Gigi Rouă îşi executa meseria asupra muşchilor arbitrului Gheorghe Constantin. Întrebat dacă l-a "prins" pe Costică portar la CSMR, inepuizabilul Gigi a exclamat: *"El m-a prins pe mine, doar sunt de 27 de ani la CSM!"*

● Prezenţa ca rezervă a secundului lui UTA, Mihai "Miţă" Ţârlea, pe foaia de arbitraj, nu trebuie să surprindă. Szell şi-a ispăşit etapa de suspendare pentru cumul de cartonaşe, iar Lucaci, Mănăilă şi Volocaru erau accidentaţi. În plus, au lipsit Găman şi Baciu, nemulţumiţi de promisiunile financiare neonorate ale lui Dan Ologeanu. Apropo, toate primele promise de Ilie Năstase au rămas doar pe hârtie. A fost campania electorală, nu-i aşa tovarăşi?

● Panescu joacă, în continuare, în ghete albe gen Marco Simone. Nu din vogă, ci de nevoie! Sunt cârpite, lipite şi de zeci de ani recondiţionate, pentru că "Pane" caută nişte ghete "civilizate" dar nu găseşte!

● Prestaţia crainicului stadionului din Valea Domanului, ...Petru Fuchs este tipic sud-americană! La 5-1, în aşa hal l-a enervat pe doctorul UTA-ei, Duşan Turciu, încât l-a rugat pe maseurul Doru Ifrim să se ducă să-l tempereze pe... temperamentalul Fuchsi. Doctorul UTA-ei era convins că e în pragul unui infarct!

● După meci, soţia lui Titi Varga, printre lacrimi, îi reproşa preşedintelui Ologeanu toate promisiunile neonorate faţă de jucătorii UTA-ei! Fostul arbitru a avut un singur răspuns: *"La revedere doamna Varga!"* No comment!

FLUIERUL

După meci, Gheorghe Constantin, centralul care a oficiat derby-ul din Valea Domanului, fost portar în anii '70 al CSMR-ului, mi se confesa după încheierea partidei: ***"Nu e uşor să arbitrez fosta mea echipă. Intru pe teren cu teama de a nu greşi în defavoarea CSM-ului!"***

Cu toate aceste, Constantin-Vâlcea a greşit flagrant în două situaţii. La 3-0 pentru gazde, Plisca a fost evident faultat în careu, după o acţiune personală, dar fluierul s-a lăsat aşteptat... Iar la 4-1, Szijj a înscris de la 3 m, de sub nasul portarului Pap, numai că golul a fost anulat "pe steagul' tuşierului Olaru, deşi Şerban s-a aflat pe linia de fund...

la cald.... la cald.... la cald... la cald...

■ minutul -1

VICTOR ROŞCA: *"Am emoţii. UTA mereu a creat probleme la Reşiţa. Este poate cel mai greu meci al nostru de acasă!"*

MARCEL CORAŞ: *"Începem meciul de la 0-0. Sperăm să îmbunătăţim acest rezultat, sau măcar să-l menţinem!"*

■ minutul 91

VICTOR ROŞCA: *"Am impresia că jucătorilor a început să le placă ceea ce încercăm să jucăm! Totuşi trag la antrenamente şi se gândesc la... promovare! Victoria o consider absolut meritată, chiar la acest scor! Am obţinut-o pe un fond de joc bun în cele patru momente importante ale jocului. Am reuşit un presing colectiv, o presiune constantă, o posesie foarte bună, o progresie bună şi, aş putea spune, o finalizare foarte bună! Adversarul a jucat dechis, dar, probabil şi datorită absenţilor, n-a făcut faţă. Remarc fair-play-ul UTA-ei în condiţiile unui joc de mare ambiţie!*

MARCEL CORAŞ: *"Se pare că gazdele au fost mult mai motivate decât noi. Îmi pare rău de absenţele pe care le-am avut şi pe care le vom avea. Mergem mai departe cu ce avem. La Zlatna vom juca fără Moghiroş şi Mariş, suspendaţi, şi probabil Lucaci şi Mănăilă care nu ştiu dacă se vor reface. O grămadă! Îmi pare rău, dar asta e!"*

TIFOSI

Meciul dintre galerii, în deschidere, n-a mai avut loc. Era şi dificil, din moment ce "Red Fighters" au fost prezenţi în 7 oameni! În picioare înainte de primul fluier, suporteri UTA-ei s-au aşezat liniştiţi după golul încasat de favoriţii lor în primul minut! Două tobe şi o trompetă au continuat însă să exaspereze de-a lungul întregului meci, printr-o consecvenţă demnă de o cauză mai... câştigătoare, druckerii reşiţeni de la tribuna I. Fan club "ROSSO-NERI" au ţinut să onoreze acest meci al ambiţiilor cu un spectacol audio-vizual pe măsură. Şi au reuşit, pe fondul prestaţiei de excepţie a echipei favorite. Totuşi, masivitatea prezenţei este încă palidă, faţă de superbele steaguri, transparente şi miile de papelitos "aruncate" în luptă! Sirena de la tribuna a doua ar trebui să adune încă vreo câteva sute de suporteri. E timpul! CSM-ul are echipă de divizie naţională!!

ŞI LA ÎNFRÂNGERE TIMIŞORENII MULŢUMIŢI DE REZULTAT?

OLIMPIA S. M. - CFR TIMIŞOARA 2-0 (2-0)

Stadion "Olimpia", teren bun, timp frumos, spectatori 500
Arbitri: -G. Tomoioagă - G. Mosor (ambii din Rm. VâlceaO, V. Stănică (Iaşi)
Observator: Ion Barna (Oradea).
Cartonaşe galbene: M. Paul, Ianoşev.
OLIMPIA: O. Suciu 6 - Borhidan 6, Iodi 6, M. Paul 7,5, I. Dragomir 7,5 - Ciocan 6, Teger 6,5, Negrea 7,5, Mozacu 6,5 (79, Chiorean) - Grigoriu 6 (64, Kovacs 5), Lohan 6,5 (85, Nastai)
Antrenor: I. Voica. Pe bancă:
CFR: Bota 4 - Pavlov 5,5 (76, Hodoneanţu) - Perdei 5, Ianoşev 5,5, D. Ianu 5 (70, Vlad 5), Chira 5,5 - Danciu 5, Contescu 6, Brehui 5 - N. Petre 5 (66, Panaitescu), Damianovici 6.
Antrenor: O. Foale. Pe bancă: Pârloagă, Militaru.
Au marcat: TEGER (min 3), cu capul la o centrare a lui Negrea, la care Bota a ieşit greşit, I. DRAGOMIR (min 42), cu capul de la 15 m, după o intervenţie greşită a aceluiaşi Bota.
Jucătorul meciului: NEGREA

● Probabil că dacă nu era această miniperioadă de transferări, CFR-ul aborda cu alt moral deplasarea de la Satu Mare. Dar pe lângă "pierduţii" Stoican şi Artimon oaspeţii n-au putut alinia încă patru titulari: Simcelescu, Boldor, Himcinschi şi Gligorovici. Reapariţia lui Contescu n-a putut să compenseze lipsa celor 6... Mai mult, "tabăra cheferistă" era convinsă că, dacă măcar Boldor era în poartă, n-avea cum să piardă la Satu Mare. Pentru că sâmbătă problema CFR-ului a fost portarul Bota - e adevărat, intrat accidentat în joc - care a fost... coautor la cele două goluri. ● De partea cealaltă, ambiţionată de schimbările intervenite săptămâna trecută la nivelul conducerilor, Olimpia a "plecat" în meci ca în sprinturile concursurilor de atletism! ● La prima acţiune periculoasă, s-a şi deschis scorul, la o minge trimisă de Negrea din lovitură liberă, a cărei traiectorie a fost greşit apreciată de Bota. ● În prima repriză, după deschiderea scorului a fost şi o răbufnire de orgoliu a oaspeţilor, dar lovitura cu capul expediată de Petre Narcis a fost parată de Suciu. Asta şi după ratările monumentale ale gazdelor, semnate de Lohan şi Mozacu (ultimul venit de la Steaua). ● Golul a plutit, până la urmă, în aer tot în careul CFR-ului şi inevitabilul s-a produs la finalul primei reprize. ● De consemnat şi faza din min. 44, când Ianoşev l-a oprit prin fault pe Negrea, scăpat singur, dar cartonaşul galben care se impunea n-a "ieşit" din buzunarul centralului Tomoioagă, probabil pentru că ceferistul mai avea "la activ" unul! ● Asistenţa, probabil, se aştepta la un scor fluviu în repriza a doua, dar Borhidan (47), Negrea (53), Mozacu (57) i-au dat prilejul lui Bota să mai atenueze din imaginea negativă pe care şi-a croit-o la cele două goluri ● Spre final, jocul s-a echilibrat, de fapt a stagnat, Petre Narcis ratând în min. 58, iar Lohan rămânând doar cu... protestele, la o fază în care Ianoşev a avut o intervenţie discutabilă...

COSMIN IRIMIEŞ

MICA BUTURUGĂ DIN GOVÂNDARI CONTINUĂ SĂ "ŢINĂ"

MINAUR ZLATNA - GLORIA REŞIŢA 0-0

Stadion "Minaur", teren bun, timp frumos, spectatori 1000.
Arbitri: M. Ionescu (Ploieşti) - S. Dumitru (Buzău), C. Pantea (Buzău)
Observator: Vasile Angheloiu (Bucureşti).
Cartonaşe galbene: Burnete, Beloia.
Cartonaş roşu: Uleşan (min 74).
MINAUR: Magearu 6,5 - Uleşan 5, Brumar 7 (71, Timar 6), Fătu 6, Burnete 6, Duţă 6,5 - Găldean 7, Darha 7,5, Cr. Stoica 5,5 - Balaban 5,5 (76, Boca), Miuţă 5 (cpt).
Antrenor: N. Lupu. Pe bancă: N. Rus, Medeleanu, Miheţ.
GLORIA: F. Ianu 6,5 - Costescu 6,5 - Bălean 6,5, D. Radu 6, Mitar 7, Beloia 6 (61, A. David) - Laczko (86, P. Dumitru), Chiş 6 (cpt), Dacica 7,5 - V. Rus 5,5, Decuseară 6,5 (89, Bogdan)
Antenor: C. Oţil. Pe bancă: Benga, Nanu.
JUCĂTORUL MECIULUI: DACICA.

● Degringolada de la Zlatna continuă aşadar şi după etapa a 13-a, contraperformanţa din meciul cu Gloria ridicând întrebarea: "Cum va scăpa Minaur de retrogradare?" ● E adevărat că sâmbătă gazdele au condus ostilităţile, dar au atacat haotic, puţinele acţiuni care păreau a avea sorţi de izbândă izbindu-se de o apărare reşiţeană bine pusă la punct, care a destrămat meticulos toate pericolele care ameninţau poarta lui Florin Ianu. ● După un început excelent de campionat, cei de la Gloria au mai slăbit ritmul, dar oricum sunt departe de previziunile celor care o vedeau potenţială retrogradată. Mai mult, la Zlatna, Gloria a cucerit al cincilea punct în deplasare, lucru nereuşit de UTA, de exemplu, privită la începutul campionatului ca o candidată la promovare! Chit că acest punct le-a fost "oferit" de prestaţia slabă a gazdelor... ● În min. 2 putea fi chiar 0-1, dar după degajarea greşită a lui Magearu, Laczko s-a pripit şi a "lobat" la un metru peste transversală. ● După ratările lui Găldean (min 25) şi Miuţă (min 32), cu cinci minute înainte de pauză Gloria a irosit o nouă şansă de a deschide scorul prin Bălean. ● Repriza a doua poate fi catalogată la nivelul diviziei C, dar starea de fapt din teren a convenit, evident, oaspeţilor. ● În min. 51, proaspătul transferat de la CSMR, portarul Florin Ianu, a respins cu pumnii un bun şut al lui Cristian Stoica. ● Spectatorii încep să-şi fluiere favoriţii după ratarea lui Găldean, scăpat singur cu Florin Ianu, a cărui şut de la 12 m a trecut pe lângă poartă! ● Şi ca tacâmul să fie complet, Decuseară scăpat singur spre poartă a fost agăţat de Uleşan, care, probabil, a făcut cel mai slab meci al carierei sale, cartonaşul roşu "câştigat" fiind pe deplin justificat. ● Cu un om în minus, totuşi, gazdele au mai ratat prin Fătu, în min. 80, o imensă ocazie de gol. ● Până în final, doar ieşirea portarului Magearu până în careul oaspeţilor, i-a făcut pe spectatori să zâmbească amar cu gândul la... divizia B

RĂZVAN TOPALĂ

LA CALD ◆ LA CALD ◆ LA CALD

ION VOICA: *"Am câştigat meritat, pentru că am jucat convingător în prima repriză. În partea a doua am evoluat mai slab. Îi remarc pe noii-veniţi Mozacu şi Lohan."*

OCTAVIAN FOALE: *"Am prestat un joc slab, dar avem pe undeva, scuza lipsei a 6 titulari. Ce pretenţii prea mari puteam să am de la rezerve? Am primit cele două goluri pe greşeli de portar. Înainte de meci i-am şi spus lui Bota, care a evoluat accidentat:* "intră şi fă figuraţie în poartă, să nu vadă ăştia că eşti accidentat!" *Până la urmă am avut şansă că nu am pierdut la scor!"*

LA CALD ◆ LA CALD ◆ LA CALD

NICOLAE LUPU:
"Într-adevăr am ajuns într-o situaţie deosebit de critică. Probabil datorită inhibării psihice a jucătorilor... Suntem într-o pasă neagră care se accentuează. Sper ca din iarnă să reparăm tonusul echipei şi să atacăm cu mai multă încredere, în forţă, returul care ne aşteaptă!"

CAROL OŢIL:
"Ne-am aşteptat la un joc deosebit de greu, luând în considerare că Zlatna este o echipă deosebit de matură, care beneficiază de jucători consacraţi cum sunt Stoica, Miuţă şi Uleşan. Am fost dominaţi, dar rezultatul a fost echitabil, deoarece elevii mei au depus un efort pentru care le mulţumesc. Ne-am confruntat în ultimele două săptămâni cu multiple suspendări şi accidentări. Arbitrajul nu a influenţat rezultatul, dar parcă unele intervenţii ale atacanţilor gazdă, în careul nostru, trebuiau sancţionate."

TOP & ANTI TOP

ÎNTRE
CEZAR...

1. **LUCIAN MARINESCU**. A doua dublă în acest sezon, un total de 7 goluri marcate şi o prestaţie de excepţie în jocul cu UTA. Iată cartea de vizită a acestui jucător, care ne convinge pe zi ce trece că locul său este în Divizia naţională.

2. **VICTOR ROŞCA**. Când a preluat CSMR-ul această echipă se afla pe locul 14, cu 5 puncte. În 8 runde a obţinut 6 victorii, o remiză şi doar o singură înfrângere, băieţii săi marcând 17 goluri, încasând doar 4. Rezultatul? Roş-negrii au ajuns acum pe prima treaptă a clasamentului! Felicitări Viki!

3. **GLORIA REŞIŢA**. Gruparea din Govândari a îngropat-o pe Minaur Zlatna, constructorii aflându-se după 13 etape la un liniştitor "0" în clasamentul adevărului.

....

7586. **UTA**. Numeroasele promisiuni financiare neonorate nu puteau rămâne fără urmări. Astfel, în ultimele 4 deplasări, arădenii au făcut mai mult figuraţie, suferind tot atâtea eşecuri, înscriind doar două goluri, primind în schimb 10! Să fie acest sezon definitiv compromis?

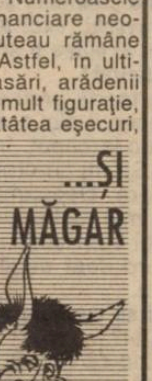

Societatea Comercială SÂRBIANCA GIUCHICI SRL
cu sediul în Calea Şagului nr. 82, Timişoara
intenţionează să obţină autorizaţie de mediu

NORI NEGRI LA GARA MARE...

"UMĂRUL" PENTRU POLI POATE FI FATAL

Acţiunea fotbalului timişorean "TOTUL PENTRU POLI" va fi digerată probabil cel mai greu la Gara Mare! Pulsul CFR-ului era foarte scăzut joi dimineaţa, Petre Narcis sintetizând foarte bine starea de spirit a echipei feroviare: **"Am rămas vreo zece jucători... De fapt, încotro ne îndreptăm?"**

Sigur că expresia "zece jucători" este o... forţare fotbalistică, dar, oricum, CFR-ul, aflat într-o situaţie deloc roză în clasament, a fost pus în situaţia de a deplasa la Satu Mare fără... scheletul echipei: **Boldor, Himcinschi** (suspendaţi), **Gligorovici** (accidentat), **Artimon şi Stoican** (plecaţi la Poli). Tocmai la Satu Mare, la un meci pe care îl priveşti - oricum ai întoarce-o - ca o posibilă ameliorare a "adevărului"! Sigur că revenirea lui **Contescu** e benefică, dar ea nu poate compensa, evident, absenţa celor cinci. În plus, CFR-ul urma să facă deplasarea cu un singur portar (!?!), Gabi Bota, şi el accidentat!! Tavi Foale a încercat să-i convingă pe Ţurcaş şi (sau) chiar pe Almăşan să vină la Gara Mare, dar a fost refuzat. Mada, promis de Poli, n-a venit nici el...

Aşa că "umărul" întins în sprijinul lui Poli poate fi fatal echipei lui Sava Simcelescu. Ce ar mai fi de adăugat decât o reflecţie fotbalistică a lui Foale: **"Deşi suntem amărâţi, i-am întins o mână lui Poli. Încercăm să ne adunăm rândurile, dar în condiţiile acestui schimb inechitabil, va fi foarte greu!".**

DUKI POPOVICI

CELELALTE REZULTATE

F.C. MARAMUREŞ - ELECTROPUTERE 5-1: Oană (10,42,72), Rednic (56), Roman (69) - Dudan (67).

INTER SIBIU - MIN. MOTRU 2-0: C. Popa (8-penalty), Gabor (48). Axinte (Motru) a ratat un penalty în min. 62

UNIREA DEJ - GAZ METAN 2-0: C. Ivan (55), Sălăgean (74)

UNIREA A.I. - CORVINUL 1-0 Marina (29)

ASA TG. MUREŞ - CFR CLUJ 1-0: Stanciu (2)

ARO CÂMPULUNG - DACIA PITEŞTI 1-0: Obreşcanu (17)

REZULTATE A I

Tractorul Braşov - Dunărea Galaţi 3-0; Precizia Săcele - Danubiana 3-0; Polit. Iaşi - Steaua Mizil 5-1; FC Bucovina - Foresta Fălticeni 0-2; Dacia Brăila - Gloria Buzău 2-0; Poiana Câmpina - Metrom Braşov 1-0; Rocar Buc. - Dunărea Călăraşi 2-0; Cetatea Tg. Neamţ - Metalul Plopeni 1-1; FC Oneşti - Petrolul Moineşti 4-2.

În clasament 1. **Foresta Fălticeni 28p** (31-8); 2. **Dacia Brăila 27p** (20-7).... 16. **Danubiana 12p** (11-15); 17. **Cetatea Tg. Neamţ 12p** (11-21); 18. **Steaua Mizil 2p** (4-47)

ETAPA VIITOARE

Et. 14 - Sâmbătă, 9 noiembrie

Min. Zlatna - U.T.A.; Corvinul - Unirea Dej; Dacia - FC Maram.; Electroputere - Alba Iulia; CFR Cluj - ARO; Min. Motru - A.S.A.; Gloria Reş. - Inter Sibiu; Gaz Metan - Olimpia SM; CFR.Tmş. - CSM Reşiţa.

ECHIPA FOTBAL vest

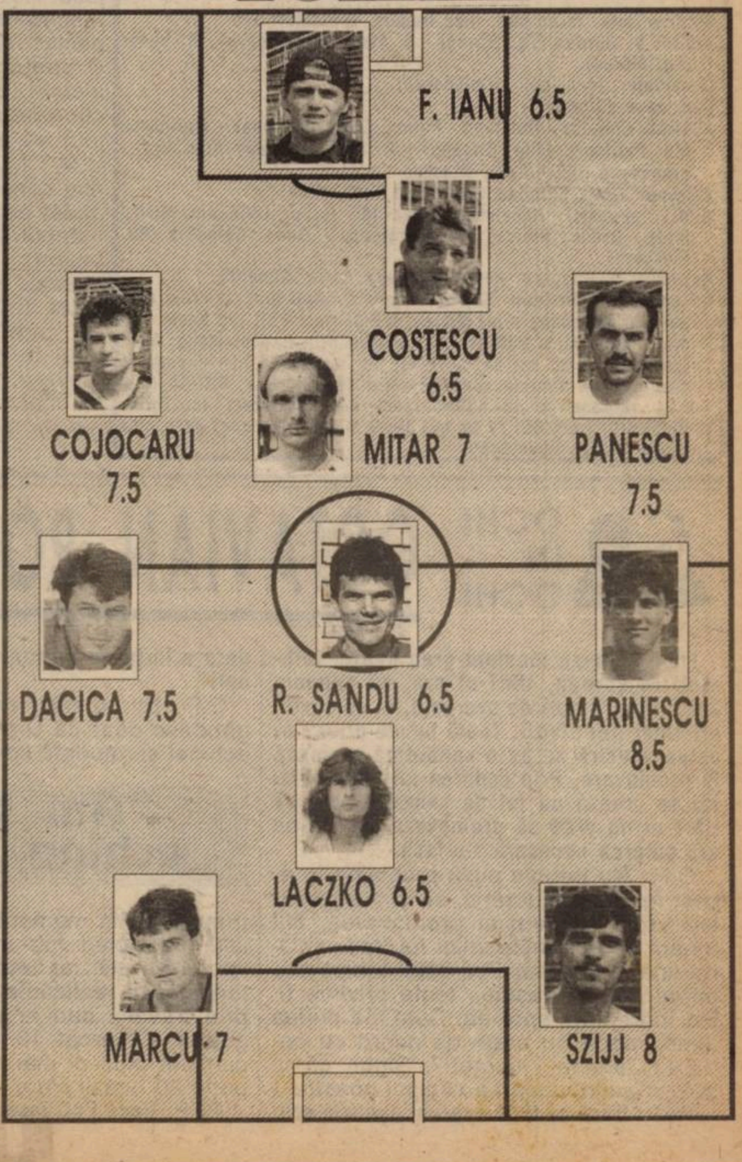

După pauză au apărut golurile

ELECTRICA - STICLA TURDA 3-1 (0-0)

Stadion Electrica, teren foarte bun, timp frumos, spectatori 300
Arbitri: N. Chiriţă (Horezu) - N. Gheorghe (Tomeşeni), Gh. Pavel (Rm. Vâlcea)
Cartonaşe galbene: Samargi, Moldovan
ELECTRICA: Stoianov - Tatar - IACOBICI, KOVACS, Samargi - Gomoi, Nedelea (46 Butar), Volosciuc (cpt), Stan (87 Bugar) - Ritter, ILIUŢĂ (88 Dona).
Antrenor: V. Sorescu. Pe bancă: Murar, Stanciu.
STICLA: Munteanu - L. Căpuşan - Podar, SĂRMĂŞAN, Moldovan (65 Felner) - Paşca (70 Cărbune), Hunyadi, VITAN, I. Căpuşan (53 Lotar) - RUS, Iurişniţchi
Antrenor: Gh. Boça. Pe bancă: Mezei, Blenyessi.
Au marcat: ILIUŢĂ (min 460 care a pus latul, din centrul careului, la centrarea lui Ritter; ILIUŢĂ (min 61), cu capul, tot dintr-o centrare a lui Ritter; BUTAR (min 85), care a valorificat de la 10 m de poartă o acţiune colectivă la care au mai participat Ritter şi Volosciuc; RUS (min 90), şut de la colţul careului scurt, acţiune care l-a surprins pe Stoianov
Jucătorul meciului: ILIUŢĂ.

● După egalurile consecutive din ultimele etape, timişorenii şi-au dorit extrem de mult o victorie, pe care au obţinut-o în urma unui joc combinativ, cu acţiuni simple, mai ales în repriza secundă ● Pe lângă cele trei reuşite, gazdele au mai ratat şi alte situaţii favorabile, campionul acestora fiind Ritter, secondat de Nedelea, Iliuţă şi Stan ● Ardelenii au jucat cu ambiţie şi dăruire, arme cu care au reuşit să învingă liderul în etapa trecută. Numai că, după pauză, echipa din Turda a căzut atât fizic, cât şi psihic. Galeria care a însoţit echipa Sticla la Timişoara (40-50 de persoane) era convinsă că UMT-ul va promova. Cel puţin asta reieşea din scandările suporterilor turdeni.

VALENTIN SORESCU: ***"Suntem bucuroşi pentru victoria obţinută, însă cu mai multă atenţie diferenţa de scor putea fi şi mai mare în favoarea noastră."***

GH. BOCA: ***"Am prezentat o formulă de echipă inedită, din care au lipsit 3 titulari, iar noii jucători trasferaţi recent de la Cluj nu s-au încadrat încă în sistemul nostru de joc. Cred că totuşi am jucat frumos şi că gazdele au marcat golul al doilea din ofsaid."***

ŞTEFAN MARTON

Marius (Drăguceanu) contra Marius (Demian)

FC ARAD TELECOM - CPL ARAD 0-0

Stadion Telecom; teren acceptabil; timp frumos, spectatori 400.
Arbitri: Cl. Tripa- V. Ciurescu, D. Herţeg (toţi din Arad)
Observator: Mircea Axente (Arad)
Cartonaşe galbene: Juncu, Barna.
F.C. ARAD: IRIMIA- JUNCU- Barna, Bugariu (46,Câmpian)- Gh. Teacă, Boloş, VARGA, Madoş, Ujvari (cpt) (65, Tambor)- Sârbuţ, Ştefeligă.
Antrenor: M. Drăguceanu. Pe bancă: Săbău, Ziller, Ioja.
CPL: Mârnea- MOLNAR (cpt)- Şulea, M. PETCUŢ, PANIN- C. Vizitiu, Ianoş,OPRESCU, Berar- Grepan, Brandais (88, A. Vizitiu).
Antrenor: M. Demian. Pe bancă: Boiţ, Oprean, Balint.
JUCĂTORUL MECIULUI: OPRESCU.

● După surprinzătoarea victorie de la Mârşa din etape trecută, echipa gazdă pornea favorită în acest derby arădean. Că lucrurile nu au fost aşa stau mărturie cele trei mari, dacă nu uriaşe ocazii de gol ale oaspeţilor pe care le-au ratat Brandais, Berar, Panin sau mai bine spus a intervenit de fiecare dată salvator Irimia. ● "Lemnarii" au surprins printr-un joc avântat, cu reuşite acţiuni colective, care nu o dată au produs panică printre adversari. ● Cei de la F.C. Arad şi-au dorit firesc victoria, pe care nu au realizat-o în cele din urmă, deoarece cu o singură ocazie de gol, Madoş (min. 82) nu poţi învinge pe nimeni. ● Bun arbitrajul celor trei arădeni, dintre ei detaşându-se asistentul Dan Herţeg.

MARIUS DEMIAN: ***"Am pierdut două puncte. Cele trei mari ocazii, trebuiau să ne aducă victoria, care era necesară pentru toată atmosfera de la noi din club."***

MARIUS DRĂGUCEANU: ***"Jocul în sine a dezamăgit. Se pune problema recuperării punctelor. În lipsa unor jucători care să asigure construcţia pentru a aduce echipa la victorie, am fost nevoit să folosesc aceeaşi formulă care la Mârşa a fost chemată să depăşească momentul de criză."***

OVIDIU PĂCURARIU

Să fie într-un ceas bun !

ASTRAL DETA - UMT 2-3 (0-2)

Stadion Deta, teren bun, timp frumos, spectatori 500
Arbitri: V. Bordaş (Tg. Mureş) - V. Adam (Sighişoara), M. Bucur (Tg. Mureş).
Observator: Ioan Igna (Timişoara)
Cartonaşe galbene: -
ASTRAL: Chimiuc - Solomon - Petrov, Ghiţoaica, Deak - Marinescu (46, Petrişor), Mita, Crişanov (72, Sărăcin), Cuvejdean (cpt) - Brândescu (63, Tuică), Vascko.
Antrenor: Ghiţă Chimiuc. Pe bancă: Guţă, Mioc.
U.M.T.: popovici - Răcelescu - Mihai (85, Radu), Utfineanţ, Miclea (cpt) - Briciu, Stoica, Brucă, Paleacu - Dima, Călugăru (88, Ploscaru).
Antrenor: O. Popescu. Pe bancă: Popa, Luca, Simedru.
Au marcat: DIMA (min 33) cu un şut la colţul lung în urma unei pase în adâncime a lui Miclea; MIHAI (min 35), lob peste Chimiuc, după ce a pătruns nestingherit prin flancul stâng; MITA (min 56) cu un şut de la 18 m, dar mingea a fost deviată în prealabil de spatele coechipierului său Petrişor; BRUCĂ (min 81), reluare ca la antrenament din centrarera lui Dima; PETRIŞOR (min 86) cu un şut din 9 m, în urma unei pase bine strecurate de Cuvejdean.

● Am asistat la o partidă fără zbucium, iar jocul nu a fost crâncen. Fiecare tabără şi-a respectat întocmai sarcinile şi strategiile impuse. Pe alocuri, spectatorii (bine cunoscători ai acestui joc) au scandat: U.M.T.! U.M.T.! ● Aşadar s-a mai consumat o etapă la acest eşalon şi, conform aşteptărilor în vigoare balanţa a atârnat, de această dată, de partea celor de la Pădurea Verde, care şi-a mai luat un elan în cursa către promovare, că şi aşa fraţii lor mai mari au cam pus-o de mămăligă...

DAN GÂRLEA

DE LA DUNĂRE LA TISA, TĂT ROMÂNU PLÂNSU-MI-S-A

Cantonament fără folos...

● Ca urmare a trecerii lui Urai şi Sasu la Poli, drumul invers urma să fie făcut de tinerii ***Mihalache*** şi ***Noje.*** Iniţial totul era o.k., numai că cei doi au ridicat pretenţii materiale pentru a evolua la Pădurea Verde. În aceste condiţii, Octavian Popescu a renunţat la ambii jucători, aceştia reluându-şi locul la echipa de tineret a alb-violeţilor.

● Un agent bine pregătit a interceptat o discuţie ultrasecretă între antrenorul ***Ionuţ Popa*** recent demis de la FC Arad Telecom şi conducerea clubului Motorul Arad. Până în acest moment, discuţiile nu au fost concretizate.

● O speranţă a fotbalului timişorean a fost şi ***Doru Gherman,*** cel care a făcut parte dintr-o generaţie extrem de talentată a cubului Poli, alături de Ţurcaş, Briciu, Sasu, Dima, sub conducerea lui Petre Spăriosu. Dispărut o perioadă din fotbal, actualmente legitimat la Modern, Gherman a solicitat antrenorului Octavian Popescu să se antreneze cu UMT-ul. Probabil este un semn că Doru s-a decis să se ţină serios de sportul în care mai are multe de spus.

● Anunţată cu surle şi tam-tam-uri, adunarea membrilor fondatori ai clubului FC Arad s-a terminat cu un bluff. Invitatul de onoare, avocatul ***Ioan Kocsis Josan*** a stabilit că adunarea nu este statutară, nefiind anunţată cu 15 zile înainte şi fără o ordine de zi. Pe 18 noiembrie s-a stabilit o nouă întrunire, existând totuşi riscul ca prezenţa lui Emanoil Gherghel să fie incertă. Ar fi posibil ca el să se găsească în acea perioadă în Italia, înregimentat sub comanda lui Ermanno Zacchini.

● Perioada de transferări a adus totuşi o clarificare în ceea ce priveşte lotul UMT-ului, liberoul ***Răcelescu*** fiind cedat definitiv de Poli echipei alb-negre.

● La partida FC Arad Telecom - CPL Arad, cunoscutul ***Alexandru Labu,*** din conducerea echipei CPL, a adus la meci un taragotist din cartierul său, Grădişte. Acesta a încântat asistenţa, pe tot parcursul întâlnirii-derby, cu un repertoriu diversificat de melodii româneşti, maghiare şi sârbeşti, aşa că nimeni n-a avut nimic de obiectat.

● Înaintea meciului cu UMT-ul, ***Astral Deta*** a intrat în cantonament. A fost primul cantonament organizat de trupa lui Ghiţă Chimiuc înaintea unui meci acasă al echipei sale! Detenii au folosit se pare destul de eficient perioada de transferări. Astfel au fost legitimaţi Tibi Marinescu (Metalul Bocşa, fratele lui Lucian Marinescu de la CSMR) şi Petrişor, de la Aurul Brad. De asemenea sunt date ca certe întoarcerile lui Şter şi Cristea, plecaţi astă-vară de la echipă. Au plecat Olaru (Făget) şi Avram (Sporting Tabac) care doreşte să-şi continue activitatea în fotbal mai ales ca arbitru.

B AGENTS

REZULTATE B3

Videle - Vega Deva 0-3; Min. Certej - AS Paroşeni 2-0; FC Drobeta - Lupeni 5-0; Ţicleni - Stoina 1-1; Mătăsari - Berbeşti 4-0; Rovinari - Un. Piteşti 1-2; FC Vâlcea - FC Alexandria 1-1; CS Olt - Met. Bocşa 5-1; Uricani - AS Drobeta 6-0; Lonea - Anina 2-0

CEL. REZULT. B4

Şoimii Sibiu - Phoenix 2-0; Baia Borşa - Min. Ştei 2-1; FC Bihor - Motorul Arad 3-1; Arm. Zalău - Vestpetrom 5-0; Şimleu - Mec. Mârşa 3-2; C. Turzii - Met. Cugir 2-0; Viitorul Oradea a stat.

CLASAMENT B3

1. UN. PITEŞTI	15	10	2	3	33-11	32	+11
2. FC DROBETA	15	9	5	1	34-15	32	+11
3. VEGA DEVA	15	9	1	5	34-27	28	+7
4. LONEA	15	9	1	5	29-22	28	+4
5. CS OLT	15	8	3	4	34-19	27	+3
6. AS CERTEJ	15	9	0	6	33-21	27	+6
7. URICANI	15	7	4	4	33-24	25	+1
8. STOINA	15	8	1	6	28-23	25	+4
9. MĂTĂSARI	15	7	2	6	24-26	23	-1
10.BERBEŞTI	15	6	2	7	25-26	20	-1
11.ANINA	15	6	2	7	21-22	20	-4
12.LUPENI	15	6	1	8	20-28	19	-2
13.BOCŞA	15	6	1	8	19-30	19	-5
14.ŢICLENI	15	5	3	7	26-25	18	-3
15.ROVINARI	15	6	0	9	21-33	18	-6
16.FC VÂLCEA	15	5	2	8	20-29	17	-7
17.AS DROBETA	15	5	2	8	19-29	17	-7
18.VIDELE	15	5	1	9	16-31	16	-8
19.PAROŞENI	15	4	1	10	13-24	13	-8
20.FC ALEX.	15	2	2	11	11-28	8	-13

CLASAMENT B4

1. UMT	14	12	0	2	33-14	36	+15
2. C. TURZII	15	11	2	2	23- 9	35	+11
3. SIBIU	14	10	1	3	25-13	31	+7
4. CUGIR	15	8	2	5	23-23	26	+2
5. ŞTEI	14	8	1	5	31-19	25	+7
6. ARMĂTURA	14	8	1	5	22-16	25	+4
7. DETA	14	7	1	6	19-14	22	+1
8. ELECTRICA	15	6	4	5	26-24	22	-2
9. V. ORADEA	14	6	1	7	25-22	19	-5
10.PECICA	14	5	3	6	25-36	18	0
11.ŞIMLEU	14	6	0	8	19-32	18	-6
12.PHOENIX	14	5	2	7	29-21	17	-1
13.FC ARAD	14	4	3	7	15-22	15	-6
14.CPL ARAD	14	4	3	7	13-25	15	-3
15.MOTORUL	14	4	2	8	24-27	14	-7
16.TURDA	15	4	2	9	26-38	14	-10
17.MÂRŞA	14	4	1	9	15-20	13	-8
18.BAIA BORŞA	14	4	1	9	15-23	13	-5
19.FC BIHOR	14	3	2	9	15-25	11	-10

B3 ETAPELE VIITOARE B4

Et. 16 - Duminică, 10 noiem.

AS Paroşeni - Vega Deva; Lupeni - AS Certej; FC Stoina - FC Drobeta; Berbeşti - Ţicleni; Un. Piteşti - Mătăsari; FC Alexandria - AS Rovinari; Bocşa - FC Vâlcea; AS Drobeta - CS Olt; Anina - Uricani; Lonea - Videle.

Et. 16 - Duminică, 10 noiem.

UMT - Phoenix BM; Min. Ştei - Astral Deta; Motorul - Baia Borşa; Pecica - FC Bihor; Mec. Mârşa - Arm. Zalău; CPL Arad - Şimleu; Vict. Oradea - FC Arad; Cugir - Electrica; Câmp.Turzii - Şoimii Sibiu. Turda stă.

TOP & ANTI TOP

Între CEZĂR...

1. **CPL ARAD**. "Lemnarii" mai inspiraţi decât "telefoniştii". CPL a ajuns acum la minus 3 la adevăr, aruncându-şi adversarii la un incomod minus 6!

1033. **VESTPETROM**. Chiar dacă ocupă un loc liniştitor în clasament elevii lui Gigi Domide şi-au permis o deconectare prea mare.

2005. **ASTRAL DETA ŞI UMT**. Meciul derby dintre cele două echipe, aşteptat ca o încleştare dârză, a fost unul paşnic. Mai lipseau florile şi pupăturile. Ţinând cont că totul poate fi în interesul fotbalului din judeţul Timiş preferăm să ne oprim aici cu comentariile.

3082. **METALUL BOCŞA.** Se pare că bocşenii au început deja să se gândească la sărbătorile de iarnă. Sperăm să nu fie însă darnici ca Moş Crăciun şi să împartă puncte în stânga şi în dreapta.

...ŞI MĂGAR

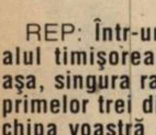

OCHI ÎN OCHI

OCTAVIAN POPESCU

"Am ţinut cont că Poli este echipa numărul unu a oraşului!"

REP: **Într-un moment greu pentru fotbalul timişorean, UMT-ul era, să spunem aşa, singura rază de speranţă, în contextul primelor trei divizii. Toată lumea privea echipa voastră ca pe o candidată serioasă la promovare. Prin cedarea lui Sasu şi Urai se crează un fel de senzaţie cum că UMT-ul nu vrea să promoveze sau că nu are puterea necesară s-o facă ...**

O.P.: Nu trebuie pusă problema în acest fel. În primul rând, eu şi aceşti băieţi vrem să reuşim promovarea. Nu ne-am opus transferurilor lui Sasu şi Urai ţinând cont că Poli este echipa numărul unu a oraşului, toate privirile fiind îndreptate spre ea. Cum mă privea lumea dacă nu eram de acord cu cedarea acestor jucători? Sigur că a scăzut puţin valoarea echipei noastre...

REP: **Dacă ar fi să exprimi această scădere a forţei în procente, la ce cifră te-ai opri?**

O.P.: Eu nu calculez în procente. Mă gândesc doar că Urai a fost căpitanul echipei şi totodată liderul ei, omul care îi mobiliza în momentele grele pe ceilalţi coechipieri. Într-un cuvânt, un jucător foarte util. Iar Sasu poate fi caracterizat prin realizările sale şi mai puţin prin travaliu sau angajament. Nu degeaba a marcat 10 goluri în 13 meciuri, în plus el mai ratând şi alte cel puţin 20 ocazii clare.

REP: **Dacă Poli însă nu va realiza în aceste etape care au mai rămas până la finele turului o redresare a situaţiei şi un salt în clasament, vor reveni cei doi jucători la UMT până în vară?**

O.P.: Nu cred. Ei au nevoie de o perioadă de acomodare şi, în acelaşi timp, nu cred că Poli va rămâne în această situaţie critică atâta vreme încât să nu apuce Sasu şi Urai să se bucure de rezultate. Şi eu când am fost tânăr am trecut prin destule momente grele, dar apoi au venit şi satisfacţiile.

REP: **Tavi, pe undeva această seninătate a ta nici nu trebuie să ne surprindă. Am remarcat de mai multe ori că este foarte greu să anticipăm formula de echipă cu care începi un meci, o parte dintre titulari schimbându-se de la o etapă la alta. Cum aşa?**

O.P.: Totul este în funcţie de randamentul jucătorilor la antrenamente. În afară de doi-trei, toţi ceilalţi pot fi înlocuiţi. Iar pe cei care-i simt eu mai capacitaţi la partida care urmează, ăia vor fi titulari.

REP: **Într-o discuţie avută cu preşedintele Viorel Boiţ, acesta ne-a mărturisit că dacă s-ar pune problema schimbării lui Emeric Dembrovschi, unul din posibilii antrenori la Poli ai putea fi şi tu. Te-ai duce, dacă ai fi solicitat?**

O.P.: Mi-e foarte greu să dau un răspuns. Am început aici o muncă pe care vreau s-o duc la capăt, împreună cu aceşti băieţi. Să nu se creadă că aş fugi de răspundere. Deocamdată vreau să realizez cât mai multe lucruri bune aici la UMT. Apoi vom vedea. În orice caz, aş fi de acord doar dacă se pleacă pe un drum nou.

REP: **Deci să mergem în continuare pe mâna UMT-ului?**

O.P.: Eu zic că da. Şi sper să avem satisfacţii cât mai mari în final.

Au consemnat
DUKI POPOVICI & SANDU USUSAN

FAN SHOP

ÎN AŞTEPTAREA DERBY-ULUI...

...marţi demarează pregătirile la stadionul lui Poli, începând cu ora 16,00, pregătiri în vederea creării la meciul Poli - Steaua, a unei atmosfere unice şi nemaivăzute în România, în peluza sud! Ce putem spune acum e că fondurile financiare alocate acestui meci sunt mult peste cele din primăvară, când Poli a jucat cu Dinamo, fonduri pe care le vom folosi pentru o atmosferă cum numai pe "Maracana" se poate vedea! Membrii C.V.U.C.S. sunt aşteptaţi joi la stadion în vederea finalizării pregătirilor.

Intrarea suporterilor ultras se va face GRATUIT, la peluza sud până la ora 13,30. Supershow-ul de duminică este organizat cu sprijinul firmei de construcţii ***CICO-APACHE*** şi a concernului ***COCA-COLA***, care va oferi gratuit băuturi galeriei!

Sponsorul rubricii este AGENŢIA DE TURISM ***ATLANTIC S.R.L.*** STR. HECTOR NR. 2 TIMIŞOARA - TEL 056-130512. FAX: 056-197583.

Vă aşteptăm duminică, până la ora 13,30, sub deviza: ***"LA TIMIŞOARA NU SE DISCUTĂ, SE IUBEŞTE!"***

COMMANDO VIOLA ULTRA CURVA SUD

SUNTEM ALĂTURI DE POLI!

Duminică, 10 noiembrie, orele 7,30, suporterii "Red Fighters" sunt aşteptaţi în faţa gării din Arad, de unde se va efectua deplasarea la Timişoara, pentru a se alătura lui Commando Viola Ultra Curva Sud în încurajările din meciul cu Steaua!

P.S.: Mulţumim Fan clubului "ROSSO NERI" pentru primirea de la Reşiţa de sâmbătă. Ne întâlnim, duminică, la Timişoara, împotriva Stelei!!

SUPORTER CLUB UTA "RED FIGHTERS"

URECHEA CIULITĂ

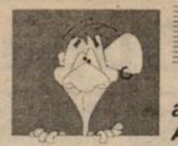

EMILIAN DIACONESCU: ***"După accidentul avut acum două săptămâni în comuna Şagu, Angelo Foale trebuie să repare caroseria vacii pe care a lovit-o"***

FLORIN HALAGIAN: ***"Noi suntem cei mai tari din Europa la fotbal, pentru că la agricultură nu se mai pricepe nimeni".***

DAN OLOGEANU: *"Nu înţeleg de ce CSMR-ul îl poartă pe Iovan la 36 de ani. Mai bine ar lua unul de 15 ani!"*

COSTICĂ PETRUŞ, comentând la radio finalul meciului Minaur Zlatna - Gloria Reşiţa: ***"Spectatorii sunt nemulţumiţi de acest egal, dar în fotbal trebuie să existe un învins şi un învingător"***

GLASUL TRIBUNEI LA DETA: ***"Bă figuranţilor, lăsaţi-l pe Igna să intre în teren"***

MIRCEA HENEGARU: ***"Lumea fotbalistică se împarte în două categorii, cei care sapă şi cei care sunt săpaţi"***

ADRIAN LUCACI: ***"Situaţia materială de la UTA se răsfrânge clar asupra evoluţiei jucătorilor în teren. Nici eu nu mă mai recunosc. În condiţiile astea, cred că la iarnă mă las de fotbal"***

DAN OLOGEANU, în săptămâna premergătoare meciului CSMR- UTA: ***"Mi-aş da demisia dar nu am cui s-o prezint!"*** (nota Bugs Bunny: "Prezintă-i-o lui Boiţ ca model!")

BUGS BUNNY

CAMERA ASCUNSĂ A LUI FOTOFUCHS

Un penalty în minutul 1 e "valabil"?
Te-ai orientat bine Tassotti! Lugojul e mai aproape de Reşiţa decât de Arad...

MIREL DIACONESCU ŞI MARIUS POPESCU, NEGOCIIND UN TRANSFER ÎN... FORŢĂ?

ŞUTURI ÎN ZID

de Marius Breazu

Nu demult, la o emisiune cu tematică fotbalistică, un moderator care se crede alfa şi omega presei sportive româneşti dezinforma o ţară întreagă spunând, fără să se documenteze în prealabil, că niciunde în lume nu se dau publicităţii sumele de transfer, salariile fotbaliştilor sau primele pe care jucătorii profesionişti din străinătate le încasează pentru faptele lor de pe stadioane. Aşa că, în acest context, respectivul salută sistemul aplicat de federaţia noastră, acela de a nu da publicităţii aceste sume. Mai mult, prin regulament, cluburile sunt "apărate" pentru a nu-şi divulga tranzacţiile. Motivele? Foarte clare: menţinerea "banilor negri", atât de obişnuiţi în mlaştina în care se scaldă de o bună bucată de vreme fotbalul românesc şi astfel, posibilitatea unor matrapazlâcuri de aceeaşi culoare cu banii folosiţi în asemenea cazuri. Mai mult, o frică penibilă de competiţie duce la această "tăcere binefăcătoare" pe care o îmbrăţişează conducătorii cluburilor româneşti şi care îi ajută,

Frica de legalitate

în ciuda unor rezultate de-a dreptul modeste, să-şi păstreze scaunele. Şi pentru că tot suntem aici, aţi auzit dumneavoastră după 1990, să demisioneze vreun preşedinte de club? Cred că singurul este Mihai Georgescu de la Piteşti, pentru că toate celelalte cazuri de despărţire au fost... silite de unele sau altele dintre situaţiile în care ajunseseră respectivele cluburi.

Şi ca să-i dau puţin peste nas atotştiutorului moderator, iată primele de joc încasate de cele 18 echipe din Bundesliga, care nici vorbă să fie secrete "de stat", aşa cum are impresia cel care se ghidează după dictonul "Mulţi văd, puţin pricep" (toate sumele sunt, bineînţeles, în DM); deci ***Bayern*** 2500/punct. Dacă echipa e pe primul loc, 3500/punct. La finalul sezonului, 100000 pentru câştigarea titlului. ***1860 München***: 5500 pentru victorie acasă, 6500 pentru succes în deplasare. Pentru remize, 3500, respectiv 2500. ***Hamburger SV***: 5000 victorie afară, 6000 victorie acasă. Dacă va ajunge în Cupa UEFA, încă 3000 la victorie şi 1500 pentru egal. ***Duisburg***: 4000 victoria, 2000 egalul. ***Freiburg***: 6000 victoria, 3000 egalul. ***Köln*** foloseşte un sistem mai complicat: dacă echipa este pe primele două locuri, 7000 victoria, 3000 egalul; pentru locurile 3-5, 5000 victoria şi 2000 remiza, între locurile 6-9 sumele sunt 4000/1500, între locurile 10-12 3000/1000, iar între locurile 13-15 primele sunt de 2000 şi 500 de mărci. Dacă Vlădoiu, Munteanu&Co. obţin calificarea în Cupa UEFA fiecare punct va mai fi premiat cu 1000, iar dacă FC Köln câştigă campionatul, fiecare jucător care şi-a adus o contribuţie decisivă la performanţă se va îmbogăţi cu încă 40000. ***Schalke***: 5000 la victorie, 2500 remiza. ***Dortmund***: victoria se plăteşte cu 7000 dacă galben-negrii sunt pe primele două locuri, 6000 pentru poziţiile 3-4 şi 5000 pentru plasarea între poziţiile 5-10. De la locul 11 în jos, nici un ban. Premiu pentru pentru titlul naţional: 100000. ***Rostock***: 2000 pentru fiecare punct obţinut. ***St. Pauli***: 5000 victoria, 2500 remiza. ***Stuttgart***: pentru locurile 1-4 5500 victoria, 3000 egalul. ***Leverkusen***: 2500 pentru fiecare punct, deci 7500 la victorie. ***Bochum***: 2000 pentru punct. ***Gladbach***: 2000/punct. Sumă nestabilită în cazul în care obţine calificarea în Cupa UEFA. ***Düsseldorf***: 4000 victoria, 2000 remiza. ***Karlsruhe***: la locul 1 - 6000 victoria, între locurile 2-4 5000, locurile 5-9 2500, mai jos de locul 10 doar 1000. În cazul egalităţior, sumele se împart la 3. ***Bremen***: 6000 victoria, 3000 remiza. ***Bielefeld***: 4000 victoria, 2000 remiza.

Concluzia e foarte clară: fotbalul românesc trebuie să se alinieze transparenţei totale dacă vrea să progreseze. Rămâne de văzut cum se vor împotrivi mastodonţii aflaţi acum la conducere. Şi încă ceva: nu mai credeţi chiar toate balivernele pe care le debitează unii, chiar dacă sunt angajaţi - permanent sau temporar- ai unui post de televiziune foarte popular...

Revine soarele la Electrica?

BANG!

La situaţia dezastruoasă în care se află în acest moment fotbalul timişorean - generată de criza în care se află cele două cluburi "istorice", Poli şi CFR - contribuţia de "umbră" şi-o aduce şi Electrica. Nu atât datorită locului ocupat în clasament, echipa aflându-se în liniştitul "mijloc de aur", ci datorită seismelor care au zguduit-o, după un început de campionat convingător, euforic, chiar pe momente.

S-a trecut întâi peste debarcarea "antrenorului promovării", **Ilie Rotariu,** anihilându-se atunci chiar germenii unei probabile greve a jucătorilor.

A urmat apoi criza financiară, contul imaculat din bancă aducând "în roşu" chiar bugetul personal al preşedintelui **Nelu Goia.** Cele două remize pe teren propriu, cu Pecica şi CPL, au venit, probabil, ca o consecinţă a demoralizării... financiare a echipei. Şi astfel, în momentul demisiilor vicepreşedintelui **Deheleanu** şi a antrenorului **Steop,** am ajuns să ne întrebăm, în numărul de acum două săptămâni, dacă **"Electrica este în pragul desfiinţării?".** Semnalul, opinam atunci, l-ar fi dat plecarea preşedintelui Goia, care a condiţionat continuarea activităţii de ameliorarea sprijinului RATT dat echipei pe care o patronează.

Semnalul, din fericire, n-a mai venit, din moment ce Nelu Goia afirmă acum: **"Rămân sigur până-n iarnă!".** Una peste alta, este în discuţie avansată virarea de către regie în contul clubului a unui procent din suma care se încasează din reclamele de pe mijloacele de transport în comun. Un alt semn bun este şi revenirea la club, ca vicepreşedinte, a liderului de sindicat, **Vasile Paşca.** Ori, în fotbalul românesc, sprijinul sindical este în multe cazuri vital. Iar echipa, adunată în jurul antrenorului interimar **Sorescu,** pare să fi dat un semn al redresării morale prin egalul de la Oradea.

Pentru Electrica ar putea fi un nou început! Ca şi pentru viitorul profesor Sorescu, care va rămâne şi el la echipă cel puţin până la finele turului, declarându-ne optimist: **Evident că îmi doresc să devin antrenor, nu mă văd în postura de a preda educaţia fizică la vreo şcoală!".**

Revine soarele pe micul şi cochetul stadion de la Gara Mică? Ar fi păcat să fie altfel, la o echipă care poartă şi ea un nume... istoric!

D.P.

Nu-i vestiaru' seif de bancă

În anii '50, în Europa fotbalistică s-a inventat "lacătul elveţian". În pragul mileniului III, la Gara Mare a fost descoperit "lacătul Buggy"!

CINE VREA SĂ-ŞI BATĂ JOC DE CFR?

Joia trecută neobosita agentură a făcut o plimbare la stadionul CFR. Chiar dacă pe feţele băieţilor şi pe cea a antrenorului **Octavian Foale** se putea citi o oarecare amărăciune după schimbul inechitabil de jucători făcut cu Poli, nu se poate afirma că a dispărut atmosfera de lucru. Întreg lotul era la vestiare, pregătindu-se pentru antrenament. Dar când primii jucători au vrut să intre pe teren, stupoare! Poarta care duce spre gazon era încuiată. Şi cheia nu era de găsit! Vicele **Horaţiu Bugariu**, care se ocupă şi de administraţia bazei sportive era plecat la Bucureşti şi nimeni nu ştia ceva despre cheia care trebuia să descuie lacătul uriaş, surprins de agentul-fotoreporter în poza din dreapta sus. Până la urmă lacătul a fost tăiat, după ce **Florescu** şi **Vlad** escaladaseră deja gardurile! Vineri, în ziua plecării la Satu-Mare, altă bombă. Până la ora 20^{00} nu s-a putut porni la drum. Motivul? Evident nu se putea merge pe jos şi autocarul ia-l de unde nu-i! După ce s-a făcut rost de obiectul cu pricina, graţie unui şofer foarte iscusit s-a ajuns la puţin timp după miezul nopţii la destinaţie. Astfel că jucătorii au izbutit să pună capul pe pernă în jurul orei 2^{00}. Sunt numai două neglijenţe semnalate de agenţii noştri. Şi vă asigurăm că nu sunt şi singurele. Este momentul ca preşedintele Sava Simcelescu să pună piciorul în prag şi să facă puţină ordine printre angajaţii săi. Altfel...

ALEXANDRU LABU A INTRAT ÎN ISTORIE

Dacă cineva ar spune că se poate face blatul pe avion ar fi etichetat drept anormal. Şi iată că totuşi este posibil. Eroul unei asemenea întâmplări a fost **Alexandru Labu**. El a călătorit pe ruta Bucureşti - Timişoara - Arad, având bilet doar până la Timişoara!

DEL PIERO ÎN VALEA DOMANULUI

Hotărât lucru. La Reşiţa toate merg ca pe roate. Vă veţi da şi dvs. seama de aceasta din cele ce urmează. În săptămâna premergătoare jocului cu UTA un agent deghizat în vânzător de seminţe a urmărit toate antrenamentele roş-negrilor. **Lucian Marinescu** a exersat la nesfârşit execuţii în genul lui Alessandro Del Piero, adică şututri cu efect, cu interiorul, care să surprindă portarii adverşi. Numai că lui Luci nu i-a prea ieşit nimic. Totul a puşcat însă de minune în minutul 44 al meciului cu arădenii, când mingea trimisă de reşiţean s-a oprit în plasa porţii lui Pap. Şi cine nu ştia pe ce stadion se află, putea să jure că autorul şutului a fost tocmai Del Piero! Că a fost ziua rosso-nerilor se poate deduce şi din optimismul lui **Mircea Chivu**, care imediat după tragerea la sorţi a terenurilor i-a spus principalului Victor Roşca: ***"Azi le dăm 5! E la fel ca în meciul din pregătiri, de astă vară, când i-am bătut cu 5-1".*** Într-adevăr. Reşiţenii au atacat la aceeaşi poartă în prima repriză ca şi în amicalul de care pomenea Chivu. Şi a fost tot 5-1! Un alt agent pe fază a prins o discuţie între cei doi organizatori de competiţii, **Teodor Gherlea** şi **Ghiţă Albu**. Arădeanul, în timp ce dicta formaţia alb-roşilor, l-a întrebat pe omologul său de la CSMR, care scria numele jucătorilor pe tăbliţă: ***"Unde aţi rămas?"***. Răspunsul n-a întârziat să apară: ***"La 2-0!"*** Şi partida binenţeles că nici nu începuse!

DE CE N-A AJUNS TĂTARU LA POLI?

Unul dintre jucătorii pe care şi i-ar fi dorit Poli în lot a fost şi **Petrică Tătaru**, de la Electrica. Dar conducerea alb-violeţilor a dorit să obţină o semnătură din partea acestuia pe un termen destul de lung, oferind în schimb Electricii o sumă relativ mică, aşa cum a procedat de altfel şi în cazul lui **Alexandru Pelici**, care a fost transferat în schimbul sumei de 8 milioane de lei şi a încă doi jucători, pe care însă băieţii din Fabric nu i-au văzut nici până astăzi!

Iniţial Tătaru a fost dispus să semneze pe doi ani, dar după ce-a văzut contractul lui Mogoşanu, găsit pe jos, pe culoarele federaţiei (!), s-a răzgândit. Din moment ce jucătorul venit de la Romvest Arad a semnat doar pe un an, fără alte pretenţii, şi Tătaru a dorit acelaşi lucru. Dar nu s-a putut!

ALB-ROŞII DE PARTEA ALB-VIOLEŢILOR!

Nu este vorba de fanii UTA-ei, ci de susţinătorii lui Sticla Turda, care a jucat sâmbătă dimineaţa cu Electrica. După meci cei 30 de suporteri veniţi din Ardeal au ţinut să fie prezenţi şi la partida Poli - FC Naţional şi să încurajeze formaţia timişoreană!

AGENTURA

div. C TIMIŞ

A FOST "ZIUA MORŢILOR"

PHOENIX FZB BUZIAŞ - ŞOIMII TEXTILA 2-3 (0-1)

Au marcat: Faimoc (66, 88) - Pop (23), Puiu (78), Braşneni (83).

PUIU MARIUS (jucător Şoimii): **"Fără nici o falsă modestie pot spune că echipa noastră a fost superioară faţă de gazde, aşa că victoria nu poate fi pusă nicicum la îndoială."**

Arbitri: D. Ionescu - I. Hegheduş, A. Ghiuţă.

TIMIŞUL ŞAG - FĂGEŢEANA FĂGET 7-0 (2-0)

Au marcat: Bichescu (34, 52), Boca (40), Tritoiu (46), Ştefanca (54, 65), Pogan (63).

AUREL SCOROBETE (organizator - Şag): **"Nu vreau să subestimez adversarul, dar de această dată am confirmat că suntem pe un drum bun..."**

Arbitri: A. Cârstea - D. Polk, I. Lazăr.

TIMPURI NOI GIARMATA - LAMINORUL NĂDRAG 2-0 (1-0)

A marcat: Brânduşa (18 şi 80).

SORIN CRIŞAN (organizator de competiţii Giarmata): **"Am obţinut o victorie muncită, iar pe parcursul celor 90 de minute echipa noastră a dominat creându-şi numeroase ocazii..."**

Arbitri: R. Avram - N. Pleşa, O. Simianschi.

GPL RAPID SĂCĂLAZ - BANCOM COMLOŞ 1-2 (0-1)

Au marcat: Nicolae (50 - penalty) - Roşu (10 - penalty), Robu (89).

EUGEN IERCU (antrenor Comloş): **"A fost destul de greu, important este că am învins, păcat însă că unii "stegari" taman înainte de pensie îşi dau în petec..."**

Arbitri: Gh. Cutean - N. Istrat, I. Manole.

VULTURII LUGOJ - MUREŞUL CENAD 0-1 (0-0)

A marcat: Pitov (80).

VASILE IONUŢ (antrenor Cenad): **"În ciuda multor speculaţii dovedim că avem şi valoare..."**

Arbitri: R. Malac - R. Urecheatu, Cr. Muntean.

CELULOZA MODERN - TEHNOLEMN 3-0 (0-0)

Au marcat: Wucinger (49 - penalty), Gherman (63), Udrea (90).

CĂLIN ROSENBLUM (antrenor Modern): **"În ciuda acestui rezultat, echipa Tehnolemn a lăsat o impresie foarte bună. Cel puţin, până la pauză s-a păstrat un echilibru perfect..."**

Arbitri: I. Spătaru - Ad. Onica, P. Pekarov.

UNIREA SÎNNICOLAUL MARE - MONDIAL LUGOJ 1-0 (1-0)

A marcat: Ciui (9).

ŞTEFAN DROTOVICI (preşedinte Sînnicolaul Mare): **"Cred că de data aceasta băieţii au avut o evoluţie mai modestă, norocul a făcut că am înscris destul de timpuriu..."**

Arbitri: G. Stoicovici - M. Boboc, C. Vuc.

FC JIMBOLIA - AC RECAŞ 2-3 (0-2)

Au marcat: Butnăraşu (75), Feier (79) - Niţu (37), Feieş (40 - autogol), Micu (77).

ANDREI OTIMAN (jucător Recaş): **"A fost o partidă uşoară. La 0-2, de exemplu, am lăsat-o mai moale."**

Arbitri: I. Mureşan - C. Costea, G. Todorescu.

DAN GÂRLEA

CLASAMENT

1. RECAŞ	13	11	1	1	34-11	34	+16
2. ŞOIMII	13	9	1	3	32-14	28	+7
3. PECIU	13	8	2	3	25-15	26	+5
4. TEHNOLEMN	13	8	1	4	22-17	25	+4
5. CENAD	13	8	0	5	28-20	24	+3
6. ŞAG	13	7	1	5	34-16	22	+1
7. SÂNMARTIN	13	7	1	5	39-22	22	+4
8. MODERN	13	7	1	5	29-16	22	+4
9. GIARMATA	13	6	2	5	17-14	20	+2
10.COMLOŞ	13	6	0	7	28-19	18	-3
11.SÂNNICOLAU	13	5	3	5	14-15	18	0
12.BUZIAŞ	13	4	4	5	12-17	16	-5
13.MONDIAL	13	4	2	7	15-18	14	-7
14.SĂCĂLAZ	13	4	2	7	22-32	14	-7
15.NĂDRAG	13	4	2	7	13-34	14	-4
16.FĂGET	13	3	1	9	13-43	10	-8
17.JIMBOLIA	13	1	3	9	11-42	6	-12
18.VULTURII	13	1	1	11	14-37	4	-14

ETAPA VIITOARE

Et. 14: Marţi, 5 noiem.

Făget - Nădrag; Recaş - Giarmata; Tehnolemn - Jimbolia; Mondial - Modern; Cenad - Sânnicolau; Peciu Nou - Vulturii; Comloş - Obilici; Şoimii - Săcălaz; Şag - Buziaş.

Et. 15: Sâmbătă, 9 noiem.

Buziaş - Făget; Săcălaz - Şag; Obilici - Şoimii; Vulturii - Comloş; Sânnicolau - Peciu Nou; Modern - Cenad; Jimbolia - Mondial; Giarmata - Tehnolemn; Nădrag - Recaş.

După 18 ani...

OBILICI SÂNMARTINU SÂRBESC - UNIREA PECIU NOU 0-0

Stadion "Obilici", teren bun, timp frumos, spectatori 200
Arbitri: Z. Ciev - I. Juravle, Gh. Nicola
Cartonaşe galbene: Pârvu, Durigon, Albu, Popescu, Ilici.
Cartonaşe roşii: Corban (54), Ilici (80)
OBILICI: Dăniloaia - Filimon - Vaida, Hârşoveanu, Pîrvu (30, Haussler) - ROTARIU, VLĂTĂNESCU, Ţăranu - Farcaş, Mureşan, Corban (cpt).
Antenor: Ilie Rotariu. Pe bancă: Vraja, Boia, Dan, Bar, Lungu.
UNIREA: BARGAN - DEAC - Poszar, SÎRB, Durigon, ALBU (70, Preda) - Popescu, Guga, Ilici - AGA (86, Tescu), Terescu (73, Bălăuţă)
Antrenor: Marius Mureşan. Pe bancă: Jurcă, Fărcălău, Racolţea, Dorobanţu.
Jucătorul meciului: BARGAN

● Întâlnirea dintre cele două surate ale comunei Peciu Nou, ca şi în alte ocazii, a constituit a fi un derby al orgoliilor şi mai ales al pretenţiilor. Dacă în primele 15 minute "obilicii" s-au năpustit aproape cu întreg efectivul asupra porţii celor din Peciu, s-a crezut că victoria le va surâde în cele din urmă ● Focul a fost amorsat însă de către defensiva oaspeţilor în frunte cu eroul meciului, Bargan. Apoi întregul joc s-a echilibrat, asistând la faze de mare spectacol ce au alternat de la o poartă la cealaltă. ● Meciul în sine a fost destul de vioi - fără menajamente - dar în limitele sportivităţii, făcând ca la final scorul să rămână alb, exact ca şi în întâlnirea de acum optsprezece ani... Cei mai afectaţi de acest al treilea semieşec au fost băieţii lui Mişa Jivanov. De cealaltă parte dr. Lucian Drăgan, s-a declarat satisfăcut.

ILIE ROTARIU: **"Am găsit o echipă total nepregătită, iar pentru a emite pretenţiile scontate va trebui multă muncă şi, de ce nu, să mai umblăm şi la mentalitatea jucătorilor."**

MARIUS MUREŞAN: **"Ne aşteptam la o replică serioasă din partea vecinilor noştri, de aceea măsurile noastre adoptate ne-au adus în cele din urmă satisfacţie. Putea fi chiar mai frumos..."**

DAN GÂRLEA

div. C ARAD

VICTORII PENTRU PRIMELE 6 CLASATE

GLORIA ARAD - AGRO CURTICI 2-1

Gloria adună puncte, fără să cedeze lupta.

Au arbitrat: E. Roşu - A. Czaher, P. Maghiar.

TRICOUL ROŞU-BLĂNARUL - CRIŞANA SEBIŞ 3-0

Fără joc. Oaspeţii nu s-au prezentat. Trebuiau să arbitreze: C. Zan - N. Ardelean jr., M. Gudiu.

VULTURII SOCODOR - PETROMUREŞ ZĂDĂRENI 2-1

Victorie la limită a gazdelor după un meci curat. Pentru Vulturii au marcat: Braiţ şi Mosora.

Au arbitrat: M. Bondar - St. Mercea, A. Ozdeanu.

CFR ŞAGU - TELECOM VLADIMIRESCU 1-2

Oaspeţii şi-au întărit echipa în acest "mercato din riparazione" şi firesc au obţinut victoria, menţinându-se în urmărirea liderului.

Au arbitrat: M. Gudiu - N. Bele, S. Mocanu.

FC INEU - CRIŞUL CHIŞINEU CRIŞ 4-1

Deşi se anunţa o partidă echilibrată, Ineul s-a impus la o diferenţă neaşteptată.

Au arbitrat: V. Toderici - L. Buda, N. Forton.

DACIA BELIU - ŞOIMII LIPOVA 2-2

Dacia nu cedează, şi după ce a fost condusă cu 2-0 la pauză, a revenit în forţă şi a reuşit să egaleze situaţia.

Au arbitrat: Gh. Petrişor - C. Ţandără, M. Mager.

GLORIA CERMEI - VICTORIA NĂDLAC 5-3

Debut neaşteptat de partidă, oaspeţii au condus cu 2-0 şi 3-1, dar după pauză, Gloria şi-a revenit, mai ales piesele grele ale echipei: Seviciu, Bohac şi Bodea. Au marcat: Dudaş (2), Seviciu, Tomuţa şi Crăciun.

Au arbitrat: Tr. Enoiu - V. Havaşi, A. Sabău.

AVÂNTUL TÂRNOVA - STĂRUINŢA DOROBANŢI 2-0

Gazdele au obţinut victoria datorită golurilor reuşite de Păşcuţ şi Vişan.

Au arbitrat: A. Păcurar - A. Miharth, M. Axente jr.

ROMVEST ŞOFRONEA - CONAR ARAD 6-0

Victorie categorică a Romvest-ului, care poate fi umbrită de o schimbare greşit efectuată (un senior în locul unui junior) şi care poate duce la pierderea jocului la masa verde.

Au arbitrat: C. Vida - M. Negru, D. Rusan.

OVIDIU PĂCURARIU

CLASAMENT

1. INDAGRARA	15	11	2	2	51-18	35	+14
2. TELECOM	15	10	2	3	45-15	32	+11
3. TRIC. ROŞU	15	10	2	3	40-17	32	+11
4. ROMVEST	15	9	2	4	38-31	29	+5
5. CERMEI	15	8	3	4	36-22	27	+3
6. GLORIA AR.	15	8	3	4	23-17	27	+3
7. TÂRNOVA	15	8	1	6	24-26	25	+1
8. NĂDLAC	15	7	2	6	37-42	23	-1
9. PÂNCOTA	15	6	4	5	30-25	22	-2
10.INEU	15	7	1	7	30-26	22	+1
11.LIPOVA	15	6	3	6	35-35	21	0
12.CONAR	15	6	2	7	35-36	20	-4
13.CURTICI	15	5	2	8	25-34	17	-4
14.CH. CRIŞ	15	4	4	7	38-37	16	-5
15.CFR ŞAGU	15	5	1	9	33-36	16	-5
16.SOCODOR	15	5	1	9	15-40	16	-8
17.ZĂDĂRENI	15	4	3	8	25-31	15	-6
18.SEBIŞ	15	4	2	9	24-36	14	-7
19.DOROBANŢI	15	4	1	10	24-40	13	-11
20.BELIU	15	2	1	12	15-59	7	-17

ETAPA VIITOARE

Et. 16: Sâmbătă, 9 noiem.

Telecom - Curtici; Sebiş - CFR Arad; Cr. Ch.-Criş - Tr. Roşu; Lipova - FC Ineu; Indagrara - Dacia Beliu; Zădăreni - Pâncota; Nădlac - Socodor; Dorobanţi - Cermei; Conar - Târnova. **Duminică, 10 noiem**: Romvest - Gloria Arad.

Liderul s-a impus doar din penalty

ŞOIMII PÂNCOTA - INDAGRARA ARAD 2-3 (0-0)

Stadion Şoimii. teren acceptabil, timp frumos, spectatori 150.
Arbitri: P. Bândea - C. Tiulea, N. Dehelean
Observator: I. Bălan.
Cartonaşe galbene: Drăuceanu, Şofronici, Coşerean, Igna, Hirmler.
Cartonaş roşu: Drăuceanu.
ŞOIMII PÂNCOTA: Huzdup - ŞOFRONICI - Drăuceanu, Buzna, DAMIAN (cpt.) - Albu, Voica, Vasiloiu (55, Domide jr.), Jurcă - CIOS (88, Dreghici), Coşerean.
Antrenor: M. Damian. Pe bancă: Moţ, Perţa, Reter.
INDAGRARA ARAD: Bujor - HIRMLER - Negrău, CR. MOŢ, Igna (54, Sulineean) - Lipitor (64, Lazăr), NESCOVICI, Voinea, Ilisie - N. SINESCU (89, Coraş), CR. AVRAM (cpt.).
Antrenor: G. Birău. Pe bancă: Bălean, Muj, Rădac.
Au marcat: CIOS (min. 60), cu un şut din interiorul careului mare, Şofronici aflându-se în ofsaid; N. SINESCU (min. 76),cu capul la o centrare a lui Negrău; COŞEREAN (min. 77) care a reluat în poartă o minge respinsă de Bujor, la un şut al lui Jurcă; CR. AVRAM (min. 85), cu capul la un corner executat de Lazăr; LAZĂR (min. 90), din lovitură de la 11 m, la un fault al lui Şofronici asupra lui N. Sinescu.
Jucătorul meciului: CIOS.

● Această partidă a suscitat un mare interes din partea tuturor. ● Gazdele au jucat cu multă hotărâre, Drăuceanu depăşind chiar limitele regulamentului, în momentul când a primit un cartonaş galben, l-a bruscat pe arbitrul Bândea, el fiind eliminat. Din acest moment pâncotarii s-au îndârjit şi au luptat până la epuizare ● Oaspeţii, cu o echipă matură, au evoluat surprinzător de crispat, fără a se exprima la advărata valoare ● Repriza a doua a fost una cu multe evenimente, care au avut repercursiuni asupra rezultatului partidei ● A fost suficient un moment de ezitare a asistentului C. Tiulea, la faza golului doi al oaspeţilor, moment care a fost exploatat promt de gazde, care au protestat vehement valabilitatea golului ● În ultimul minut de joc Şofronici l-a faultat în careu pe N. Sinescu şi arbitrul Bândea a acordat penalty ● În acel moment jucătorii echipei gazdă s-au aruncat asupra arbitrului, bruscându-l. Partida a fost întreruptă mai multe minute. În cele din urmă penalty-ul s-a executat, fiind consfinţită victoria Indagrarei.

GAVRILĂ BIRĂU: **"Un joc foarte slab din partea noastră. Chiar dacă au rămas în zece oameni, cei de la Pâncota ne-au pus probleme."**

M. DAMIAN: **"Îmi pare rău de punctele pierdute acasă. Viaţa merge înainte, ne şi gândim la partida următoare cu Zădăreniul."**

OVIDIU PĂCURARIU

div. C CARAŞ

CAROMETUL S-A ÎNECAT ÎN DUNĂRE

MINERUL NERA BOZOVICI - METROPOL TIROL 6-2

Au marcat: Velcotă (4, 35, 86), Gilă (16), Beloiescu (56), Bogdan (55) - Giuvelic (65 - penalty), Traia (68).

Arbitri: V. Mihuţ (Anina) - Gh. Surdu, I. Marcovici (ambii Reşiţa).

FOREST OLIMP ZĂVOI - MINERUL OCNA DE FIER 3-1

Au marcat: Mălăiescu (40), Folea (47), Răduţă (52) - Cocuzel (62).

Arbitri: Gh. Tiuc - R. Orleanu, I. Secula (toţi Caransebeş).

DUNĂREA MOLDOVA NOUĂ - CAROMET CARANSEBEŞ 3-0

Au marcat: Milenovici (27 - penalty, 30), Torma (53).

Arbitri: C. Manda - T. Pârvulescu, M. Păunescu (toţi Reşiţa).

MUNDUS CARANSEBEŞ - METALUL OŢELU ROŞU 1-2

Meci disputat la Zăvoi, Mundus având terenul suspendat o etapă.

Au marcat: Arnăutu (36) - Pănescu (25), Sularu (64).

Arbitri: D. Micloşină - D. Ţigănele, M. Misif (toţi Reşiţa).

CFR CARANSEBEŞ - MINERUL MOLDOVA NOUĂ 2-0

Au marcat: Stroia(16), Ghiorghiosu (37).

Arbitri: Gh. Gril - E. Mărcuceanu, F. Biriş (toţi Bocşa).

METALUL TOPLEŢ - ARSENAL REŞIŢA 1-3

Meci disputat la Caransebeş.

Au marcat: Coman (81) - Ababei (11, 27), Pătuleanu (76).

Arbitri: M. Lungocea - S. Mihart, Gh. Ştefan (toţi Caransebeş).

MUNCITORUL REŞIŢA - CANTARA CICLOVA 2-0

Au marcat: Roman (20), Smaranda (87).

Jucătorului Rahon (Ciclova) i s-a reţinut legitimaţia deoarece la terminarea meciului l-a făcut "gunoi şi nesimţit" pe arbitrul de centru.

Arbitri: P. Panescu (debutant la centru în divizia C, nimeni altul decât fundaşul divizionarei A, CSM Reşiţa, care l-a înlocuit pe arbitrul delegat oficial I. Călin şi care nu s-a prezentat la teren) - M. Donţa, O. Benegui (toţi Reşiţa).

CS ORAVIŢA - ENERGIA POIANA MĂRULUI 11-0

Au marcat: Panduru (4), Sporea (12, 37, 73, 85), Băcilă (43, 52, 59), Zah (49), Miu (75), Manea (78).

Echipa energiticienilor s-a prezentat la meci cu doar 10 jucători.

Arbitri: D. Miholcea - P. Gaşpar, P. Beşliu (toţi Bocşa).

BISTRA GLIMBOCA - MINERUL COZLA 1-1

Au marcat: Gheju (48) - Tismănaru (27).

Arbitri: D. Vătafu - I. Ban (ambii Caransebeş), M. Vărzan (Oţelu Roşu).

ALEX IZVERNARI

CLASAMENT

1. METALUL OR	15	11	3	1	41-11	36	+15
2. CFR C_SEBEŞ	15	11	2	2	33-7	35	+11
3. CAROMET	15	11	0	4	35-13	33	+12
4. ORAVIŢA	15	9	2	4	40-9	29	+5
5. ARSENAL	15	8	5	2	29-10	29	+8
6. MUNCITORUL	15	9	2	4	25-15	29	+5
7. MINERUL MN	15	8	4	3	38-14	28	+7
8. DUNĂREA MN	15	8	2	5	23-18	26	+2
9. ZĂVOI	15	7	1	7	24-23	22	-2
10.MUNDUS	15	4	5	6	34-19	17	-4
11.METROPOL	15	5	1	9	22-45	16	-5
12.TOPLEŢ	15	5	0	10	19-30	15	-9
13.COZLA	15	3	4	8	20-29	13	-8
14.OCNA	15	4	1	10	16-36	13	-11
15.GLIMBOCA	15	3	3	9	13-46	12	-12
16.CICLOVA	15	3	2	10	16-39	11	-10
17.ENERGIA	15	3	2	10	15-60	11	-10
18.BOZOVICI	15	2	3	10	12-31	9	-15

ETAPA VIITOARE

Et. 16: Sâmbătă, 9 noiem.

Ocna de Fier - C.F.R.; Zăvoi - Mundus; Energia - Dunărea; Metropol - Muncitorul; Ciclova - CS Oraviţa; Arsenal - Bozovici; Cozla - Topleţ; Minerul MN - Glimboca; Caromet - Metalul OR.

ÎNTRE CEZAR...

TOP & ANTI TOP

1. **TIMIŞUL ŞAG**. Chiar dacă Octavian Foale a plecat de câteva săptămâni bune, băieţii din Şag n-au uitat să joace fotbal. A rămas doar celebrul Rică Scorobete, zis comisarul Cattani!

……

9. **DACIA BELIU**. Un nou punctuleţ adunat la zestrea celor care ţin strâns lanterna roşie.

……

2004. **CRIŞANA SEBIŞ.** Având o poziţie nu tocmai comodă în clasament, formaţia din Sebiş nu s-a prezentat la jocul cu Tricoul roşu Blănarul.

……

4001. **FĂGEŢEANA FĂGET**. Un 0-7 nu poate face cinste unei echipe. Decât să fi pierdut la un asemenea scor mai bine se duceau băieţii şi ar fi băut o bere la motelul din Şag!

……

8329. **ENERGIA POIANA MĂRULUI** Probabil că penultima clasată din C-Caraş a vrut să-şi dozeze "energia" în meciul de la Oraviţa. Altfel cum se explică acest rezultat?

FLASH

SORIN BOTIŞ

Fostul nostru antrenor nu ne-a uitat!

În luna iunie 1996 echipa A.S. Romvest Arad câştiga campionatul naţional de juniori. **Sorin Botiş,** unul dintre componenţii echipei campioane s-a făcut remarcat în acest sezon la noua sa echipă Motorul CFR Arad. Trebuie să fac precizarea că marea majoritate a jucătorilor de la AS Romvest Arad evoluează din acest sezon la două echipe de divizia B arădene: Motorul CFR şi AS Vestpetrom Pecica.

REP.: **Sorin Botiş, eşti unul dintre copiii teribili ai Romvestului. Te rog să te prezinţi!**

S.B.: Sunt născut la Arad pe data de 14.04. 1978. Am început fotbalul cu antrenorul Tusza Francisc după care tehnicianul Francisc Tisza m-a cooptat în echipa sa AS Romvest.

REP.: **Foştii juniori ai echipei finaliste, Dinamo Bucureşti, evoluează în divizia naţională pe când voi câştigătorii, deci campionii vă găsiţi cu greu un loc în divizia B. De ce?**

S.B.: Cred că jucătorii din capitală au o şansă mai mare şi sunt mai bine văzuţi. Ei au privilegiul de a fi mai uşor selecţionaţi în loturile naţionale.

REP.: **Până la această oră dintre foştii tăi coechipieri tu te-ai făcut remarcat printr-o evoluţie constant bună în echipa ta, Motorul CFR Arad. Cum îţi explici acest lucru?**

S.B.: Am beneficiat de o pregătire fizică foarte bună asigurată de fostul nostru antrenor Feri Tisza, eu mă bazez mai ales pe calităţile mele fizice, reuşind să mă impun în majoritatea partidelor de până acum.

REP.: **Eşti utilizat frecvent pe două posturi: stoper la marcaj şi vârf de atac. Care dintre ele îţi convine cel mai mult?**

S.B.: Rolul de fundaş central îmi convine deoarece consider că am calităţi mai bune pentru acest post.

REP.: **Marius Mogoşanu este un alt coleg de-al tău de la echipa Romvest, care este component al lotului echipei Poli. Tu ai primit vreo ofertă de la alt club în această perioadă de transferuri?**

S.B.: Nu am fost solicitat de nici un club. A fost o simplă discuţie cu Vestpetrom Pecica, dar în cele din urmă totul a căzut.

REP.: **Până când ai contract cu echipa Motorul CFR Arad?**

S.B.: Contractul l-am semnat pentru un an de zile, deci până în vara anului 1997.

REP.: **Ce gânduri de viitor ai?**

S.B.: În primul rând aş dori să mă pregătesc cât mai bine, deoarece ţintesc să joc cât mai sus, dacă se poate chiar în divizia naţională. Mă gândesc la un contract în străinătate, asta aşa în viitor.

REP.: **Provii dintr-o familie de fotbalişti. Ce face fratele tău?**

S.B.: Fratele meu joacă la Conar Arad, echipă nou promovată în divizia C. Văd că acum se pregăteşte asiduu. La un moment dat a vrut să renunţe dar acum şi-a schimbat optica.

REP.: **Dialogul nostru are loc la sediul firmei SC Romvest SRL. Ce sentimente ai faţă de foştii tăi "părinţi spirituali", adică cei trei patroni ai firmei şi ai echipei "Romvest", Marin Lupaş, Ioan Ienciu şi Ionel Burta?**

S.B.: Vreau, dacă tot am ocazia, să le mulţumesc celor trei patroni care m-au ajutat foarte mult atât ca sportiv cât şi pe plan extrasportiv, cum ar fi şcoala sau când nu am avut posibilităţi financiare mi-au sărit imediat în ajutor.

Sunt elev în clasa a XII-a la liceul industrial Nr. 7 de construcţii, cu încă 5 colegi din fosta echipă de juniori.

REP.: **Ai de gând să urmezi cursuri universitare sau te mulţumeşti cu absolvirea liceului?**

S.B.: Depinde de valoarea mea ca fotbalist. Dacă voi reuşi să ajung măcar în divizia A, mă voi strădui să urmez facultatea de educaţie fizică.

REP.: **Nu pot încheia acest dialog fără să te întreb de antrenorul Francisc Tisza, care pentru voi a fost şi părinte şi antrenor şi mentor.**

S.B.: Într-adevăr nea Feri a fost pentru noi totul. Nici acum nu ne-a uitat. Chiar dacă noi evoluăm la alte echipe, dânsul în mod benevol, fără să se suprapună cu antrenamentele noastre, se ocupă de pregătirea noastră fizică, tehnică, individualizare drept pentru care toţi jucătorii îi sunt recunoscători.

OVIDIU PĂCURARIU

POLIŢIA E CU DAMINUŢĂ

Cunoscutul portar al echipei Astral Deta, Vasile Daminuţă, după cum se ştie este şi arbitru al Colegiului Timiş. Dacă până în etapa de duminică nu a fost martorul niciunui eveniment ieşit din comun, iată că la partida din campionatul judeţean, Sînnicolau - Agronomia 1-1, o parte a jucătorilor echipei gazdă, nemulţumiţi de scor, au găsit de cuviinţă să-l agreseze pe cel cu fluierul. Numai că şansa neâmpăcaţilor nu le-a surâs, deoarece, după aproximativ trei sferturi de oră de carantină în cabina stadionului, a venit un echipaj de poliţie restabilind ordinea şi, escortat, Daminuţă a putut pleca spre Timişoara. Agentul nostru din Sînnicolau ne-a precizat că cei din conducerea acestei echipe au hotărât să o desfinţeze...

PATRU ARBITRI LA PÂNCOTA!

Întortocheate mai sunt căile fotbalului. Mai ales la noi. La meciul Şoimii Pâncota - Indagrara s-au trezit delegaţi 4 arbitri: P. Bândea, C. Tiulea, N. Dehelean şi D. Ologeanu jr.! Pentru a fi stabiliţi cei 3 care urmau să conducă partida s-a procedat la o tragere la sorţi. În urma acesteia D. Ologeanu jr. a privit meciul de pe margine, deplasându-se astfel degeaba!

FĂRĂ PRELUARE

De altfel, un agent de-al nostru infiltrat la Comisia de arbitri ne-a semnalat că joia trecută a avut loc o şedinţă agitată la AJF Arad, pe tema delegărilor. Cică mulţi "cavaleri" ar fi nemulţumiţi că unii dintre colegii lor sunt delegaţi să împartă dreptatea doar la meciuri "bune", pe când ei sunt ocoliţi cu bună ştiinţă.

AGA A SCHIMBAT PREFIXUL

Fosta mare speranţă a fotbalului timişorean, Cornelius Aga, care, a circulat pe la echipele Poli, CFR, Aurul Brad, având apoi o escapadă în Austria şi aflându-se de un an la Unirea Peciu Nou, taman în ziua derby-ului Sînmartin - Peciu 0-0, a împlinit 30 de ani. ***"Dacă până la această vârstă n-am prea jucat, sper s-o fac până la 40... Cred că m-am maturizat destul..."***, ne-a declarat cel în cauză.

GREŞEALA RECUNOSCUTĂ E PE JUMĂTATE IERTATĂ

La finele întâlnirii Şoimii Pâncota - Indagrara s-a petrecut un fapt mai puţin obişnuit. La un moment dat s-a apropiat de agentul nostru antrenorul echipei de juniori de la Indagrara, Mircea Crişan, care i-a declarat următoarele: ***"Eu sunt unul dintre cei care l-au bruscat pe arbitrul Tiulea. Am fost suspendat de AJF. Regret cele întâmplate."***

Să mai spunem că tehnicianul de la Indagrara şi-a condus echipa din tribună, în meciul cu Pâncota, obţinând victoria şi totodată primul loc în clasament!

CUPA SPORTING TABAC

Săptămâna trecută pe stadionul Electomotor din Timişoara a avut loc un atractiv turneu de fotbal - în patru - cu participarea echipelor: Tabac, Calor, Bega şi Şoimii Textila II. După confruntarea în sistem turneu, clasamentul a arătat astfel: Sporting, Calor, Bega, Şoimii Textila II. Premiul I a constat în suma de 400.000 lei, iar premiul II în 150.000 lei. Pentru cei de pe locurile III - IV strângeri de mâini şi multe mulţumiri. De această iniţiativă s-au ocupat: directorul Ştefan Erdely, preşedintele Alexandru Kovacs, vicepreşedintele Ionel Tomelea precum şi antrenorii Tică Gorduna şi Mihai Staici. Dar nu în cele din urmă neobositul Gheorghe Mertoiu - adică omul care de 25 de ani face ca respectiva bază să arate impecabil, chit că cei din unitatea ce poartă numele l-au cam uitat, deşi pe aceste terenuri la ora actuală îşi desfăşoară activitatea şapte echipe...

O BRIGADĂ GHINIONISTĂ

Înotrcându-se de la Cermei brigada de arbitri Tr. Enoiu, V. Havaşi, A. Sabău a avut un grav accident rutier. Într-o curbă periculoasă maşina condusă de V. Havaşi a derapat şi din vehicol s-a ales praful. Din fericire cei 3 nu sunt într-o stare prea gravă. Le dorim însănătoşire grabnică şi să-i vedem cât de curând posibil pe gazon...

ARBITRI NU ŞTIU SĂ PIARDĂ

După cum am mai spus fluieraşii din Timiş s-au constituit într-o echipă de fotbal cu numele de Mehala şi au înscris-o în campionatul municipal. Toate foarte bune până la un moment dat. După înfrângerea severă a acestora în confruntarea cu Auto (4-1!), cavalerii au trecut la scripte. Mai precis au contestat substituirea unui jucător din Freidorf, adică, Hodoneanţu. Ei au uitat însă că la aceeaşi partidă i-au folosit pe Avram Remus (legitimat la Deta) şi pe Flonta Ion (legitimat la Giroc). Oare unde este fair-play-ul, ţinând cont că la respectivul meci a asistat şi maestrul de ceremonii şi delegări, Ion Diaconu, mărginindu-se pe parcursul celor 90 de minute să ţină companie la o uiagă!

RASPUŢIN

CENTRUL AUTO IATSA 2
cu sediul în C. Şagului nr. 201
Tel. 056/200.214; 200.215
■ Fax 056/200.216
Service OLTCIT-DACIA-DAEWOO
Dealer al RODAE Automobile Craiova
Urgenţe NON-STOP: ☎ 950
CEL MAI SIMPLU ŞI EFICIENT SISTEM DE RATE
■ 8 % dobândă pe an!
■ 12-36 rate lunare !
■ garanţie autoturismul!
■ CASCO inclus în rată!
În 24 de ore aveţi cheile!
CIELO ŞI TICO
VALABIL PÂNĂ LA 31 DECEMBRIE!
Show-room DAEWOO şi magazin piese de schimb Dacia-Oltcit
Calea Aradului nr. 14 A

Magazinul MAGNET
din str. Ungureanu Nr. 17 (vizavi de Clinicile Noi)
Vă oferă o gamă variată de produse electrocasnice cu plata în rate:
TEFAL
MOULINEX
BRAUN
OCEAN:
- frigidere
- combine frigorifice
- aragaze
- masini de spalat cu cuve inox
Informatii suplimentare la sediul firmei: Str. Paris 2A, tel.

Departamentul marketing al săptămânalului "FOTBAL vest" angajează agenţi publicitari pentru judeţele ARAD, CARAŞ-SEVERIN, TIMIŞ.
Informaţii la telefon 056/190.656, 056/190.128 sau la sediul redacţiei: Timişoara, str. Paris nr. 2A, MIERCURI-VINERI orele 10-16

ITALIA

I TIFOSI DELLE DUE ROMANE SONO DISTRUTTI!

BOLOGNA - ROMA 3-2 (1-0)

Stadion Renato Dall'Ara, spectatori 30000
Arbitru: Gennaro Borriello (Mantova), 28 jocuri arbitrate în Serie A
Cartonaşe galbene: De Marchi, Petruzzi, Delvecchio, Sterchele
Cartonaş roşu: Statuto (min 80)
BOLOGNA: Antonioli - Tarozzi (11, Cardone), De Marchi, Torrisi, Magoni - Paramatti, Marocchi, Scapolo (58, Seno) - Andersson, Nervo (77, P. Bresciani), Kolyvanov.
ROMA: Sterchele - Annoni, Aldair, Petruzzi, Lanna - Thern, Tommasi (55, Totti), Cappioli, Statuto - Balbo, Delvecchio
Au marcat: KOLYVANOV (43), MAROCCHI (59), BALBO (70-penalty), P. BRESCIANI (83), BALBO (89-penalty)

CAGLIARI - PERUGIA 2-1 (1-0)

Stadion Sant'Elia, spectatori 18000
Arbitru: Massimo De Santis (Tivoli), 8 jocuri arbitrate în Serie A
Cartonaşe galbene: Tinkler, Goretti, Di Cara
CAGLIARI: Pascolo - Pancaro, Villa, Vega, Bettarini - Sanna, Bisoli, O'Neill (76, Tinkler), Cozza - Muzzi (90, Romero), Banchelli (76, Bressan)
PERUGIA: Kocici - Castellini, Di Cara, Goretti, Di Chiara (46, Rocco) - Kreek, Gautieri, Pizzi - Negri (69, Rapaici), Allegri, Giunti
Au marcat: COZZA (44), BANCHELLI (55), PIZZI (88)

JUVENTUS - NAPOLI 1-1 (1-0)

Stadion Delle Alpi, spectatori 35000
Arbitru: Emilio Pellegrino (Barcellona P. Gotto), 39 jocuri arbitrate în Serie A
Cartonaşe galbene: Deschamps, Montero, Del Piero, Colonnese, Ferrara, Ayala
JUVENTUS: Peruzzi - Torricelli, Montero, Ferrara, Di Livio (69, Lombardo) - Deschamps, Jugovici, Zidane - Del Piero (61, Porrini), Boksici (61, N. Amoruso), Padovano
NAPOLI: Taglialatela - Baldini, Ayala, Colonnese, Crasson - Cruz, Turrini (69, Longo), Boghossian, Pecchia - Caccia, Aglietti (88, Milanese)
Au marcat: ZIDANE (43), AGLIETTI (58)

LAZIO - VICENZA 0-2 (0-1)

Stadion Olimpico, spectatori 35000
Arbitru: Marcello Nicchi (Arezzo), 90 jocuri arbitrate în Serie A
Cartonaşe galbene: Marcolin, Nedved, Protti
LAZIO: Marchegiani - Gottardi, Favalli (36, Grandoni), Chamot, Nesta - Marcolin, Nedved, Fuser (70, Piovanelli) - Rambaudi (46, Protti), Casiraghi, Signori
VICENZA: Mondini - Sartor, Lopez, D'Ignazio, Belotti - Di Carlo, Ambrosetti (67, Beghetto), Viviani, Maini - Murgita (90, Iannuzzi), Otero (85, M. Rossi)
Au marcat: MURGITA (38), MAINI (89)

MILAN - ATALANTA 1-1 (0-1)

Stadion Giuseppe Meazza, spectatori 45000
Arbitru: Roberto Bettin (Padova), 54 jocuri arbitrate în Serie A
Cartonaşe galbene: Panucci, Costacurta, Herrera, A. Carbone
Cartonaş roşu: Inzaghi (min 82)
MILAN: Rossi - Panucci, Costacurta, Desailly, Maldini - Boban, Albertini, Davids, Locatelli (46, Dugarry) - Weah, Simone (68, R. Baggio, 86, Coco)
ATALANTA: Micillo - Herrera, Carrera, Rossini (80, Gallo), Bonacina - A. Carbone, Sottil, Foglio (75, D. Fortunato), Sgro - Inzaghi, Lentini
Au marcat: INZAGHI (20), ALBERTINI (52-penalty)

SAMPDORIA - PIACENZA 3-0 (1-0)

Stadion Luigi Ferraris, spectatori 24000
Arbitru: Pasquale Rodomonti (Teramo), 52 jocuri arbitrate în Serie A
Cartonaşe galbene: Sacchetti
SAMPDORIA: Ferron - Mihajlovici (82, Dieng) - Sacchetti, Pesaresi, Mannini - Franceschetti (54, Invernizzi), Laigle, Karembeu - Veron, Carparelli (68, Salsano), Mancini
PIACENZA: Taibi - Lucci - M. Conte (60, Tramezzani), Pari, Polonia - Di Francesco, Scienza, Valoti, Piovani (60, Tentoni) - Valtolina, Luiso.
Au marcat: MANCINI (13), CARPARELLI (52), MANCINI (77)

UDINESE - REGGIANA 2-1 (0-0)

Stadion Friuli, spectatori 15000
Arbitru: Cosimo Bolognino (Milano), 30 jocuri arbitrate în Serie A
Cartonaşe galbene: Bertotto, Helveg, De Napoli, Tonetto
UDINESE: Battistini - Helveg, Calori, Pierini, Sergio (71, Emam) - Bertotto, Giannichedda (85, Gargo), Desideri (53, Stefani), A. Orlando - Bierhoff, P. Poggi
REGGIANA: Ballotta - Grün - Hatz, Beiersdorfer, Caini (46, Tonetto) - De Napoli, Mazzola, Schenardi, Pedone - Tovalieri (63, Simutenkov), Valencia
Au marcat: BIERHOFF (47), VALENCIA (64), P. POGGI (87)

VERONA - INTER 0-1 (0-0)

Stadion Bentegodi, spectatori 30000
Arbitru: Domenico Messina (Bergamo), 22 jocuri arbitrate în Serie A
Cartonaşe galbene: Zanini, Giunta, Bacci, Sforza
VERONA: Gregori - Fattori - Baroni, Bacci, Siviglia - Corini, Vanoli (80, Colucci), Manetti (85, Orlandini), Zanini - Giunta, Maniero (73, De Vitis)
INTER: Pagliuca - Angloma, Fresi, M. Paganin, Pistone - Ince, Zanetti, Sforza, Djorkaeff (87, Winter) - Zamorano (73, Ganz), Branca
A marcat: ZANETTI (84)

PARMA - FIORENTINA 0-0

Stadion Ennio Tardini, spectatori 22.000
Arbitru: Stefano Farina (Novi Ligure), 20 jocuri arbitrate în Serie A
Cartonaşe galbene: Apolloni, Bravo, Padalino
Cartonaş roşu: Carnasciali (min 48)
PARMA: Buffon - Ze Maria, Apolloni, Thuram, Cannavaro - D. Baggio, Sensini, Bravo (80, Strada) - Zola, Crespo (70, Melli), Chiesa
FIORENTINA: Toldo - Carnasciali, L. Amoruso, Padalino, Pusceddu - Schwarz, Cois, Rui Costa (68, Piacentini), Robbiati (50, Falcone) - Batistuta (87, Baiano), Oliveira

● După evoluţii bune în cupele europene, cele două reprezentante ale Italiei în Champions League, Juventus şi Milan, au pierdut primele puncte pe teren propriu în acest campionat. Singura echipă care n-a acumulat nici un punct afară este Reggiana lui Mircea Lucescu. S-au marcat 21 de goluri, ajungându-se la un total de 184 realizări în primele 8 etape.

● Pe stadio Delle Alpi, acolo unde napoletanii au triumfat ultima dată la 20 noiembrie '88 (scor 5-3), înregistrând de atunci doar două remize şi 5 înfrângeri, gazdele au început greoi, vădit incomodate de aşezarea în teren a elevilor lui Simoni. Cu un excelent Fabio Pecchia, "albaştrii" au avut puterea să egaleze şi să creeze în continuare panică în rândul trupei lui Lippi. Dealtfel antrenorul torinez care i-a înlocuit pe Boksici şi Del Piero, ambii în umbră, a recunoscut cu sportivitate în final că remiza a fost echitabilă.

● După doar 20 de minute de joc fostul milanez, Gigi Lentini (63 de prezenţe şi 13 goluri în rosso-nero), i-a pasat lui Pippo Inzaghi, golgeterul celor din Bergamo întorcându-l pe Costacurta şi trimiţând în poarta lui Rossi! Atalanta nu mai înscrisese pe Meazza de la 1 martie 1992, pierzând pe acest stadion ultimele 4 jocuri. În repriza secundă s-a jucat practic doar la o poartă, Roberto Baggio nimerind de două ori bara porţii lui Micillo, care a apărat foarte bine. Cu toate că au rămas în inferioritate numerică din minutul 80, oaspeţii au trecut pe lângă victorie, şutul lui Sgro' ştergând bara goalkeeper-ului milanez (min 90). Schimbarea lui Baggio s-a datorat unei accidentări, din fericire nu prea gravă. Primul punct extern, după 5 partide pentru Atalanta.

● Profitând de aceste două remize băieţii lui Hodgson au urcat din nou pe prima treaptă a clasamentului. Jocul de la Verona a fost destul de modest, sarea şi piperul fiind date de sclipirile lui Djorkaeff şi de superbul gol al lui Zanetti, şut sub bară după o acţiune individuală. După meci antrenorul englez a declarat ***"A fost cea mai liniştită duminică pe care am petecut-o pe banca lui Inter!"***

● În minutul 40 al acestei runde şefia clasamentului a fost preluată de Vicenza lui Guidolin! Această echipă s-a impus oarecum surprinzător, după 10 ani, pe Olimpico. A fost un joc frumos, cu numeroase ocazii, lazialii având şi puţin ghinion, Signori (şut din afara careului) şi Casiraghi ("cap" din apropiere) ţintind bara. Chiar dacă Lazio este la al 3-lea rezultat negativ consecutiv (ţinând cont şi de înfrângerea cu Tenerife), având cele mai puţine goluri marcate din Serie A (!), boss-ul Cragnotti merge în continuare pe mâna antrenorului Zeman. Până când?

● Şi cealaltă echipă din capitală trece prin momente dificile. Eliminată din Coppa Italia, spulberată de Karlsruhe în Cupa UEFA, trupa lui Bianchi a cedat şi la Bologna, cu toate că şi-a făcut apariţia şi Thern. Giallo-rossi au punctat doar din lovituri de pedeapsă, prima fiind acordată cu mare uşurinţă. În min. 65 antrenorul gazdelor, Ulivieri, a fost eliminat pentru proteste. Bologna a dispus ultima dată de Roma în 1982, scor 2-0!

● Victorie fără probleme a Sampdoriei, excelent ghidonată de căpitanul Roberto Mancini. El s-a dovedit încă o dată călăul celor din Piacenza, trecându-şi numele din nou pe lista marcatorilor, aşa cum a făcut-o şi la 5 septembrie '93 (scor 2-1) şi la 25 februarie '96 (scor tot 3-0).

● În sfârşit suporterii lui Udinese au putut aplauda o victorie a favoriţilor pe teren propriu. Dar Reggiana a pierdut greu, în ultimele minute, după ce Tovalieri a ratat câteva ocazii uriaşe şi Valencia a marcat un gol superb, din plonjon, cu capul. La golul victoriei o contribuţie deosebită a avut-o egipteanul Emam, care a centrat ideal pentru Poggi, după ce a ridiculizat un fundaş al emilianilor.

● După ce a pierdut 3 din ultimele 4 confruntări, Parma lui Ancelotti n-a putut trece de Fiorentina, deşi a avut om în plus aproape o repriză. Portarul oaspeţilor, Francesco Toldo, n-a mai scos mingea din plasă de 442 de minute. A revenit după o lungă accidentare şi stoperul violeţilor, Padalino.

● Carlo Mazzone şi sarzii lui au întrerupt seria pozitivă a celor din Perugia, care se lăudau cu 3 victorii consecutive. Un succes aşteptat din aprilie '81, când insularii au învins "grifonul" cu 2-1.

Duminică este pauză în Serie A, deoarece mulţi stranieri vor fi convocaţi la naţionalele lor, în partidele din preliminariile CM'98.

SANDU USUSAN

L'EROE della giornata

ROBERTO MANCINI

● s-a născut la 27 noiembrie 1964
● a debutat la Sampdoria la începutul sezonului 1982-83, îmbrăcând în aceşti 14 ani de 400 de ori tricoul genovezilor în Serie A, înscriind 123 de goluri
● în Serie A totalizează 430 de jocuri, izbutind 132 de goluri; 30 de partide şi 9 goluri fiind acumulate la Bologna
● cel mai prolific sezon la Samp a fost cel din '92-'93, când Mancini a înscris 15 goluri în campionat

GOLGETERII

7 goluri: Weah (Milan), **Inzaghi** (Atalanta - 2 din penalty)
6 goluri: Luiso (Piacenza -2p), **Otero** (Vicenza - 1p), **Balbo** (Roma - 2p)
5 goluri: Mancini (Samp)
4 goluri: Chiesa (Parma - 1p), **Tovalieri** (Reggiana - 2p), **P. Poggi** (Udinese), **Bierhoff** (Udinese)

CALCIO Serie A

1. INTER	8	5	2	1	10- 5	17	+5
2. VICENZA	8	5	1	2	15- 8	16	+4
3. JUVENTUS	8	4	3	1	11- 7	15	+3
4. SAMPDORIA	8	4	1	3	13- 7	13	+1
5. MILAN	8	4	1	3	14-10	13	+1
6. BOLOGNA	8	4	1	3	13-12	13	-2
7. FIORENTINA	8	3	3	2	9- 7	12	0
8. UDINESE	8	3	3	2	10- 9	12	0
9. PERUGIA	8	4	0	4	10-11	12	0
10. NAPOLI	8	3	3	2	9-11	12	0
11. ROMA	8	3	2	3	14-12	11	-1
12. PARMA	8	3	2	3	10- 9	11	-1
13. PIACENZA	8	3	2	3	8- 9	11	-1
14. LAZIO	8	2	2	4	6- 9	8	-4
15. CAGLIARI	8	2	1	5	9-12	7	-5
16. ATALANTA	8	1	3	4	8-16	6	-3
17. VERONA	8	1	2	5	7-16	5	-7
18. REGGIANA	8	0	4	4	8-14	4	-8

Etapa viitoare:

Duminică, 17 noiembrie, ora 15,30: Atalanta - Udinese; Inter-Fiorentina; Napoli - Perugia; Piacenza-Lazio; Reggiana - Bologna; Roma - Cagliari; Sampdoria - Parma; Verona - Vicenza; ora 21,30: Juventus - Milan.

SERIE B

BRESCIA - CREMONESE 3-1: Bizzarri (5), E. Filippini (13), Corrado (75)- Mirabelli (16). A 5-a înfrângere externă a oaspeţilor, în tot atâtea partide susţinute; **CESENA - CASTEL DI SANGRO 1-0 :** Bosi (48). Finalmente o victorie pentru Cesena după 6 etape de "secetă". **EMPOLI - LUCCHESE 0-1:** Paci (57); **FOGGIA - PALERMO 1-1:** Zanchetta (9)- Vasari (16). Unicul succes al sicilienilor pe terenul lui Foggia datează din luna iunie 1961, scor 3-2!; **LECCE - BARI 1-1:** Casale (54)- Ventola (79). După 4 eşecuri consecutive pe acest teren în sfârşit un punct pentru Bari; **PADOVA - TORINO 0-2:** Florijancici (72, 81). Prima victorie externă pentru "Toro", după ce în ultimele 270 de minute a marcat un singur gol!; **PESCARA - CHIEVO 2-1:** Giampaolo (33), Palladini (57)- Cerbone (36); **REGGINA - RAVENNA 1-1:** Dionigi (39)- Buonocuore (45); **SALERNITANA - COSENZA 0-0.** Primul punct în deplasare pentru calabrezi; **VENEZIA - GENOA 0-1:** Cavallo (53).

CALCIO Serie B

1. LECCE	9	7	1	1	15- 6	22	+7
2. PESCARA	9	6	3	0	16- 6	21	+6
3. LUCCHESE	9	4	3	2	8- 3	15	+3
4. TORINO	9	4	3	2	10- 8	15	0
5. BARI	9	3	5	1	15- 8	14	+2
6. GENOA	9	3	5	1	10- 5	14	-1
7. BRESCIA	9	3	5	1	9- 7	14	-1
8. PADOVA	9	4	2	3	9- 8	14	-1
9. CHIEVO	9	3	3	3	10-10	12	0
10. RAVENNA	9	3	3	3	9- 9	12	0
11. SALERNITANA	9	3	3	3	5- 7	12	-3
12. FOGGIA	9	3	2	4	8-11	11	-4
13. EMPOLI	9	3	2	4	7-11	11	-1
14. CESENA	9	2	4	3	9- 9	10	-5
15. PALERMO	9	2	4	3	8-10	10	-2
16. C.DI SANGRO	9	3	1	5	5-11	10	-2
17. COSENZA	9	1	4	4	4-10	7	-5
18. VENEZIA	9	1	3	5	8-12	6	-6
19. REGGINA	9	0	5	4	7-13	5	-10
20. CREMONESE	9	1	1	7	3-11	4	-8

Etapa viitoare:

Sâmbătă, 9 noiembrie, ora 21,30: Torino- Cremonese; **Duminică, 10 noiembrie, ora 15,30:** Bari-Cesena; Castel di Sangro- Brescia; Chievo- Salernitana; Cosenza- Empoli; Genoa- Pescara; Lucchese- Venezia; Padova- Reggina; Palermo- Lecce; Ravenna- Foggia.

CULESE DE PE STADIOANELE SERIEI A

● Fundaşul dreapta al Bologniei **Andrea Tarozzi**, născut la 17 octombrie 1973, s-a accidentat în minutul 11 al meciului cu AS Roma, tocmai în momentul în care acesta era pe punctul să fie convocat de antrenorul Arrigo Sacchi, în vederea jocului amical cu Bosnia, de miercuri 6 noiembrie de la Sarajevo.

● La finele partidei Milan - Atalanta boss-ul **Silvio Berlusconi** a spus doar atât: ***"Prea multă confuzie pe teren"***

● La 17 noiembrie cu prilejul marelui derby Juventus - Milan, din tabăra alb-negrilor vor lipsi fundaşii centrali **Montero** şi **Ferrara**, ambii acumulând câte 4 cartonaşe galbene

● La golul marcat de Juventus, de către **Zidane**, mingea a ajuns în piciorul francezului după ce portarul Taglialatela a fost incomodat de un alt francez, napoletanul Alain Boghossian! Fără intenţie bineînţeles!

● Cu toate că s-a accidentat în ultimele minute ale meciului cu Milan, portarul Atalantei **Davide Micillo**, a rămas pe teren, o dată cu fluierul final al centralului Bettin, acesta părăsind gazonul purtat în spate de stoperul Carrera!

● **Christian Karembeu** va părăsi probabil gruparea genoveză, urmând să îmbrace de săptămâna viitoare tricoul lui FC Barcelona.

● Reggiana lui Lucescu a ratat din nou enorm, pierzând în ultimele minute partida cu Udinese. Întrebat de o reporteră RAI în câte limbi a înjurat în timpul jocului tehnicianul emilianilor a răspuns: ***"În toate limbile!"***

● După eliminarea romanului **Statuto**, în partida de la Bologna, un suporter al oaspeţilor a invadat terenul încercând să-i ceară socoteală arbitrului. A fost însă imediat înfăşcat de organele de ordine şi expulzat.

VA SPUNE "MANCIO" ARRIVEDERCI SAMP?

S-ar putea ca jocul de duminică în compania Piacenzei să fi fost ultimul disputat de căpitanul lui Sampdoria, Roberto Mancini, la actualul său club. În urma unor neînţelegeri cu preşedintele Enrico Mantovani, Mancini va fi probabil transferat la Inter, acolo unde magnatul Moratti îl aşteaptă cu braţele deschise. Presa din peninsulă a insistat asupra aestei posibile rocade în aceste ultime zile. Sâmbătă 200 de suporteri genovezi l-au contestat vehement pe preşedintele Mantovani, ameninţând că dacă Mancini va fi cedat nu vor mai veni la stadion. Alţi 500 de tifosi şi-au arătat ataşamentul faţă de idolul lor în cantonamentul Sampdoriei dinaintea jocului cu Piacenza. După acest meci, Mancini împreună cu preşedintele său au rămas timp de 20 de minute în vestiar la discuţii. Cum nici unul n-a fost dispus să ofere vreo declaraţie totul a rămas în suspans. Vom reveni cu amănunte.

ANGLIA

BLACKBURN TRIUMFĂ ÎN CEASUL AL 12-LEA

Lanterna roşie Blackburn Rovers a obţinut prima victorie în acest sezon, spulberând-o pe pretendenta la titlu Liverpool FC, într-un meci contând pentru etapa a 12-a, disputat duminică seara.

Pe un Ewood Park plin, în faţa a 29.598 fani în delir, alb-albaştrii, fără antrenor principal pe bancă pentru a doua etapă la rând, în urma demisiei lui Ray Harford, au jucat excelent, cu un presing năucitor la adversar, câştigând meritat. **BLACKBURN - LIVERPOOL 3-0:** ***Sutton (3 - penalty, 58), Wilcox (23).*** Gazdele şi-au arătat intenţiile ofensive încă din start, Chris Sutton fiind oprit din cursa sa prin fault în careu de către Babb. Penalty, transformat tot de Sutton, autor al celui de-al 4-lea gol personal în acest sezon. Astfel, după un egal şi 4 înfrângeri în primele 5 meciuri jucate acasă în această toamnă, cu doar două goluri marcate, Blackburn a spart gheaţa, spre deliciul secundului Tony Parkes, care a preluat timona până la găsirea unui nou manager. Ex-selecţionerul Terry Venables, acum director tehnic la Portsmouth, a declinat oferta, presa engleză de duminică numindu-l pe Jackie Charlton drept posibilă ţintă a şefilor lui Blackburn.

Au jucat, la Blackburn: T. Flowers (29 ani, internaţional englez) - J. Kenna (26, int. irlandez), H. Berg (27, int. norvegian), C. Hendry (30, int. scoţian), G. Le Saux (28, int. englez) - B. McKinlay (28, int. scoţian), T. Sherwood (27), G. Flitcroft (23), J. Wilcox (25, int. englez) - K. Gallacher (29, int. scoţian), C. Sutton (23), iar la Liverpool FC: D. James (26) - J. McAteer (24, int. irlandez), M. Wright (33, int. englez), D. Matteo (21), P. Babb (25, int. irlandez), S. Bjornebye (24, int. norvegian) - S. McManaman (24, int. englez), M. Thomas (29), J. Barnes (32, int. englez) - P. Berger (24, int. ceh), R. Fowler (21, int. englez).

Dacă Liverpool a coborât cu această neaşteptată înfrângere pe locul 4, în schimb Newcastle a revenit în fotoliul de lideră în aceeaşi formulă ca şi cea utilizată de Keegan în acel 4-0 cu Ferencvaros. La St. James Park, în marele derby al nord-estului, **NEWCASTLE - MIDDLESBROUGH 3-1:** ***Beardsley (30 - penalty, 59), Lee (76) - Beck (90).***

Peter Beardsley şi-a aniversat al 700-lea meci oficial în fotbalul englez cu o dublă, oaspeţii revenind tardiv în final, cu o bară şi un gol semnate Mikkel Beck. Şi tot din tabăra lui Brian Robson să notăm că brazilianul Emerson a declinat categoric zvonul trecerii sale la Barça.

Pe podium au rămas şi cele două grupări londoneze care au remizat sâmbătă la Selhurst Park: **WIMBLEDON - ARSENAL 2-2:** ***Jones (44), Gayle (70) - Ian Wright (6), Merson (65).*** După ce gazdele au reclamat un penalty încă din primul minut, la contactul portarului Seaman (Arsenal) cu Ekoku, vârful Ian Wright, rechemat la naţională de Hoddle pentru deplasarea de sâmbătă din Georgia, a deschis scorul rapid, la lansarea lui Vieira. Wright a împlinit duminică 33 ani, dar joacă excelent. Wimbledon, venită după 7 victorii consecutive şi-un egal, şi-a desfăşurat în continuare tradiţionalul joc aerian, spărgându-le capul fundaşilor centrali ai adversarei, Bould şi Adams, şi a reuşit egalarea înaintea pauzei, graţie "capului" durului Vinny Jones. "Tenismanii" au egalat pentru a doua oară în minutul 70, rămânând astfel neînvinşi în ultimele 9 etape, Marcus Gayle introducând balonul în plasă cu 3 atingeri consecutive, cu mâna, abdomenul şi genunchiul!

Campioana Manchester a suferit a 4-a înfrângere consecutivă, respectiv a 3-a în campionat, având cele mai multe goluri primite din întraga ligă în acest sezon. **MANCHESTER UTD. - CHELSEA 1-2:** ***May (80) - Duberry (30), Vialli (59).*** După 0-5 la Newcastle şi 3-6 la Southampton, respectiv 0-1 acasă cu Fenerbahce, adică prima înfrângere pe teren propriu pentru Manchester în cupele europene în ultimii 40 de ani, "diavolii roşii" ai lui Ferguson au ajuns să sufere şi prima înfrângere acasă în campionat în ultimele 35 meciuri. Ferguson s-a plâns de absenţa accidentatului Giggs, dar adevărul este că în ultimii 10 ani, de când este antrenor la MU, echipa sa a reuşit doar două victorii în faţa lui Chelsea în cele 8 meciuri directe disputate la Old Trafford. Anul trecut a fost 2-2, acum Chelsea câştigând graţie excelentului Vialli şi indeciziei lui Schmeichel. Aceasta este cea mai neagră serie a campioanei din primăvara lui '92 încoace şi urmează o deplasare infernală, peste două săptămâni, la Arsenal.

Michael Duberry a deschis scorul cu un "cap" dintre fundaşii centrali May şi Johnsen, în urma cornerului executat de Wise, iar după o oră de joc Vialli a majorat scorul, speculând degajarea colegului său Leboeuf şi poziţia avansată a ultimului fundaş, Phil Neville. Dreptul din voleu al cehului Poborsky l-a ochit pe May, 1-2, dar era prea târziu, când fanii gazdelor plecau deja, incredibil, acasă.

Au jucat, la MU, Schmeichel - Irwin, May, Johnsen, P. Neville - Beckham, Butt, Keane, Cantona (şters în joc) - Solskjaer, Scholes, iar la Chelsea: Hitchcock - Petrescu, Clark, Duberry, Leboeuf, Minto - Burley, Di Matteo, Wise - Vialli, Hughes.

Dacă Blackburn a obţinut prima victorie după 6 luni, în schimb Nottingham n-a mai câştigat un meci din prima etapă, adică de 11 runde, antrenorul Frank Clark fiind în pericol să "zboare". **ASTON VILLA - NOTT'M FOREST 2-0:** ***Tiler - ex-Forest (!) (23), Yorke (60).*** Vârful sârb al Villei, Savo Milosevici, va trece la Perugia doar în cazul în care englezii vor reduce cu cel puţin un milion lire sterline preţul de 4,5 milioane stabilit iniţial. Clubul "pădurarilor" din Nottingham va fi preluat de un consorţiu, contra sumei de 30 milioane lire.

SHEFFIELD WEDNESDAY - SOUTHAMPTON 1-1: ***Newsome (14, "cap") - Le Tissier (50 - penalty***, norvegianul Ostenstadt fentându-l pe arbitru la intervenţia regulamentară a lui Nolan). A fost 1-1 şi la bare, semnate Oakes, respectiv Le Tissier, ajuns la cota 10 goluri marcate în acest sezon. Astfel, Sheffield n-a mai câştigat de 8 etape, în vreme ce "sfinţii" lui Graeme Souness sunt la al 2-lea 1-1 consecutiv în deplasare, respectiv fără înfrângere în ultimele 7 meciuri.

32.999 spectatori au aplaudat al 6-lea gol reuşit de ***Chris Armstrong*** în acest sezon, acesta profitând de pasa lui Nielsen plus gafa monumentală a croatului Bilic, în ***minutul 75***, împotriva cursului jocului: **TOTTENHAM - WEST HAM 1-0.** Oaspeţii ar fi putut obţine un scor bun, dar portughezul Porfirio n-a finalizat câteva acţiuni frumoase iar Bilic nu şi-a răscumpărat greşeala, şutând de la 21 de metri în bară. Gerry Francis, antrenorul lui Tottenham, l-a ochit pe tânărul Sinclair, aripa stângă de la QPR, pentru fostul său elev fiind dispus să achite 5 milioane lire.

În derby-ul Angliei Centrale, **DERBY CO. - LEICESTER 2-0:** ***Ward (56), Whitlow (89 - autogol),*** dar doar după ce oaspeţii au nimerit bara.

În fine, George Graham a obţinut a doua victorie în ultimele 10 meciuri, de când este la cârma păunilor: **LEEDS - SUNDERLAND 3-0:** ***Ford (27), Sharpe (65), Deane (72).***

Everton, care a câştigat cu ***1-0*** la ***Nott'm Forest*** în ultimul meci al etapei trecute, ***gol Short (5)***, şi care şi-a doborât recordul de cumpărare prin cele 5,75 milioane lire plătite lui Boro pentru Nick Barmby, a primit aseară vizita codaşei ***Coventry***, în ultima partidă a rundei a 12-a.

MIHAI COMŞULEA

CARLING PREMIERSHIP

1. NEWCASTLE	12	9	0	3	23-13	27	+9
2. ARSENAL	12	7	4	1	24-10	25	+7
3. WIMBLEDON	12	7	2	3	22-13	23	+5
4. LIVERPOOL	11	7	2	2	20-11	23	+8
5. CHELSEA	12	6	4	2	21-17	22	+4
6. MAN. UTD.	12	5	4	3	23-19	19	+1
7. ASTON VILLA	12	5	3	4	15-11	18	0
8. TOTTENHAM	12	5	2	5	12-11	17	-1
9. SHEFFIELD	12	4	4	4	13-17	16	-2
10. EVERTON	10	4	3	3	11-11	15	0
11. DERBY CO.	12	3	5	4	12-14	14	-4
12. WEST HAM	12	4	2	6	11-16	14	-4
13. LEICESTER	12	4	2	6	9-15	14	-4
14. SOUTHAMPT.	12	3	4	5	21-17	13	-5
15. MIDDLESB.	12	3	4	5	17-21	13	-5
16. SUNDERLAND	12	3	4	5	9-14	13	-5
17. LEEDS	12	4	1	7	11-18	13	-5
18. NOTTM. FOR.	12	1	5	6	10-20	8	-10
19. COVENTRY	11	1	5	5	4-14	8	-10
20. BLACKBURN	12	1	4	7	10-16	7	-11

GERMANIA

A FOST ZIUA DERBYURILOR

Fără a înregistra rezultate spectaculoase, etapa a 13-a a fost dominată de 3 derby-uri tradiţionale la Bremen, München şi Gelsenkirchen. În capitala Bavariei, interes deosebit pentru al 184-lea derby al oraşului: ***BAYERN- TSV 1860 1-1: Babbel (34), - Nowak (55). Eliminat Jeremies (1860 min. 58).*** 68000 spectatori, împărţiţi bineînţeles în două tabere, au umplut stadionul Olimpic. Un joc cu scântei (cu o repriză semipugilistică între Matthäus şi Jeremies). De altfel, decanul de vârstă al lui Bayern a ratat copilăreşte un penalty, situaţie care s-a dovedit a fi decisivă în stabilirea rezultatului final. Este primul penalty ratat de Matthüus din ultimele 14 executate, în timp ce portarul lui 1860, Bernd Meier, a apărat 6 din cele 13 lovituri de pedeapsă care s-au tras la poarta sa până acum. Un mare suporter al celor de la '60, ministrul de finanţe al landului Bavaria, Theo Waigel, a fost co-comentator al meciului pentru un post regional de radio. Neînvinşi de 4 etape, 1860 a aliniat formaţia: Meier - M. Hamann - Miller, Walker - Cerny, Schwabl, Nowak (70, Bender), Jeremies, Heldt (62, Kutschera)- Winkler, Pele, în timp ce Trapattoni a răspuns cu Kahn - Matthäus- Babbel, Kuffour (74, Witeczek) - Zickler, Strunz, Münch, Nerlinger, Scholl (32, D. Hamann)- Klinsmann, Rizzitelli.

"Doar" a 105-a ediţie a fost înregistrată în partida **SCHALKE - DORTMUND 1-3: Max (58)- Herrlich (15), Chapuisat (63, 64). Eliminat Nemec (S-36).** Şi aici "stadion închis", cu 71021 spectatori. Tur de forţă pentru Dortmund, cu 10 puncte obţinute în ultimele 4 etape şi un golaveraj de 10-1. Victorie clară a campionilor, care au mai avut şi două bare. Elveţianul Stephane Chapuisat şi-a trecut în cont cel de-al 75-lea gol în ligă. Cel mai tânăr "vechi derby" al etapei s-a jucat în nord, **BREMEN - HAMBURG 0-0,** tot cu "casa închisă", însă cu doar 35400 perechi de ochi pe marginea terenului. Chiar dacă este primul meci în care Bremen nu înscrie nici un gol, antrenorul vizitatorilor, ex-internaţionalul Felix Magath avea dreptate când declara că "am pierdut două puncte în acest meci". Este primul punct în deplasare pentru Hamburg după 5 înfrângeri consecutive. **BOCHUM - ROSTOCK 1-0: Peschel (48).** "Minerii" continuă seria foarte bună de pe teren propriu, cu 5 victorii şi două remize. Polonezul Waldoch (Bochum) deţine un record interesant: este jucătorul care a dat cele mai multe mingi printre picioarele adversarilor în acest început de campionat, 7.

ST. PAULI- STUTTGART 2-1: Springer (12, 72)- Balakov (33, penalty). Final neaşteptat, gazdele având până acum o singură victorie asupra celor din Stuttgart (26 august 1988). Rezultat care "strânge" plutonul din fruntea clasamentului. Balakov şi-a prelungit contractul cu Stuttgart până în vara anului 2000.

BIELEFELD- DÛSSELDORF 1-0: Breitkreuz (64), care înscrie al 3-lea gol al său de când joacă la Bielefeld (adică de 4 etape). Un joc modest, mai ales în partea a doua. Este prima dată când veteranul portar al Arminiei, Uli Stein, nu primeşte nici un gol pa propriul stadion. **DUISBURG- FREIBURG 1-4: Marin (68 penalty) - Wassmer (35, 70, 72), Sutter (76).** Prima victorie afară pentru Freiburg. Uwe Wassmer, intrat în minutul 20 al jocului, a reuşit al doilea hat-trick al carierei (primul, la 27.11. 1993, Freiburg- Bayern 3-1). Două situaţii deosebite, au arbitrii în prim-plan: Hirsch (Duisburg) l-a dărâmat - involuntar - pe arbitrul de centru Frohlich, care s-a resimţit ulterior, iar Marin, aflat în plină cursă pe aripa dreaptă, l-a "pus la podea", tot fără voia sa, pa tuşierul Olaf Blumenstein. "Oamenii legii" sunt în afara oricărui pericol.

LEVERKUSEN- GLADBACH 3-0: N. Kovac (56), Lehnhoff (72), Sergio (78). Eliminat Nowotny (L-25). Extraordinar golul al doilea: degajare a portarului Heinen, "cap" Meijer până la Lehnhoff şi şut al acestuia, fără preluare şi fără speranţe pentru portarul Kamps. Revenirea lui Dahlin la Gladbach (împrumutat de Roma până la sfârşitul campionatului) s-a soldat cu două bare la poarta lui Heinen, numai că alb-verzii rămân fără gol înscris în deplasare de 686 minute, record al ligii. Nico Kovac la primul gol după 13 meciuri în prima ligă şi în etapa a 13-a.

KARLSRUHE - KÖLN 4-1: Reich (17), Fink (49), Wûck (56), Keller (90)- Schuster (30 - autogol). Excelentă repriza secundă a băieţilor lui Schäfer în faţa unei trupe care nu şi-a rezolvat situaţia portarului după plecarea lui Illgner. Munteanu în nota echipei, Vlădoiu n-a jucat, fiind uşor accidentat.

Etapa viitoare, vineri 15 noiembrie: Gladbach- St. Pauli, Köln- Bremen. Sâmbătă, 16 noiembrie: Dortmund- Karlsruhe, Hamburg- Leverkusen, Stuttgart- Bochum, Freiburg- Bayern, 1860- Bielefeld, Düsseldorf- Schalke. Duminică, 17 noiembrie: Rostock- Duisburg.

Clasamentul golgeterilor n-a suferit nici o modificare în partea superioară: Bobic (Stuttgart) are 10 goluri înscrise, cu 9 reuşite lăudându-se Herzog (Bremen) şi Dundee (Karlsruhe).

■ MARIUS BREAZU

Bundesliga

1. BAYERN	13	8	4	1	23-12	28	+7
2. STUTTGART	13	8	3	2	34-12	27	+9
3. LEVERKUSEN	13	8	3	2	29-15	27	+6
4. DORTMUND	13	8	2	3	27-15	26	+8
5. BOCHUM	13	6	5	2	18-16	23	+2
6. KOLN	13	7	1	5	23-20	22	+4
7. BREMEN	13	6	3	4	26-15	21	0
8. KARLSRUHE	13	6	2	5	23-18	20	-1
9. TSV 1860	13	4	4	5	21-22	16	-2
10. HAMBURG	13	4	3	6	17-20	15	-3
11. DUSSELDORF	13	4	3	6	8-18	15	-3
12. GLADBACH	13	4	2	7	12-19	14	-4
13. ST. PAULI	13	4	2	7	18-27	14	-7
14. SCHALKE	13	3	4	6	13-22	13	-8
15. ROSTOCK	13	3	3	7	15-20	12	-6
16. FREIBURG	13	4	0	9	18-32	12	-6
17. DUISBURG	13	2	4	7	11-21	10	-11
18. BIELEFELD	13	2	4	7	12-24	10	-11

SPANIA

CINE A PUS BARA ÎN CALEA LUI PANTICI?

Ajunsă pe un loc mai mult decât rușinos echipa din Sevilla și-a strâns rândurile, acumulând 6 puncte în ultimele două jocuri.

A venit mai întâi victoria de lunea trecută, în deplasare. **VALLADOLID - SEVILLA 0-1:** *Onesimo (59).* A urmat apoi o premieră în acest sezon, și anume primul succes în fața propriilor susținători.

SEVILLA - ATH. BILBAO 4-2: *Rafa Paz (7, 87 - penalty), Demenet (38), Salva (69) - Urzaiz (5), Guerrero (80).* Deși au rămas în ultimele 20 de minute în inferioritate numerică (eliminat Onesimo), gazdele au beneficiat de excelentul joc al lui Rafa Paz. Bascul Julen Guerrero a marcat un eurogol, din lovitură liberă, mingea șutată de el intrând în plasă după ce a lovit transversala.

Aceasta a fost una din cele 3 victorii ale formațiilor care au jucat pe teren propriu. S-au mai impus acasă alb-roșii lui Radomir Antici și bascii lui Gică Craioveanu.

ATL. MADRID - OVIEDO 3-0: *Cminero (25), Esnaider (73, 87 - penalty).* Madrilenii au fost excelent conduși de Caminero, revenit după o pauză de o lună, datorată unei accidentări, care pe lângă golul marcat a fost coautor și la al doilea. A fost a 910-a victorie în Primera Division pentru Atletico, în cele 1899 de jocuri disputate. Meciul 1900 va fi tocmai cu Barçelona, pe stadionul Camp Nou. Gazdele au mai avut și o bară, autorul ei, Pantici, fiind la a 11-a ispravă de acest fel în acest sezon! Eliminat: Rivas (Oviedo - min. 64).

SOCIEDAD - HERCULES 2-1: *Craioveanu (23), Idiakez (80) - Alfaro (42 - penalty).* Pentru prima dată antrenorul lui Sociedad, Irurreta, i-a folosit în același moment pe atacanții Craioveanu și Kovacevici. Și în acest joc au apărut cartonașele roșii, împărțite lui Albistegui (Sociedad - min. 20), respectiv Pavlicici (Hercules - min. 73).

Să părăsim pentru moment zona periferică și de mijloc a clasamentului și să vedem ce s-a mai întâmplat în vârful piramidei. Formațiile clasate pe locurile 2 și 3 s-au impus în deplasare, cu scoruri identice.

ZARAGOZA - CORUÑA 1-2: *Poyet (31) - Beguiristain (24), Martin Vasquez (68).* Fără victorie pe teren propriu de 6 luni, gazdele se pot consola cu faptul că au marcat cel mai frumos gol al rundei, Poyet învingându-l printr-o foarfecă pe cel mai bun portar din prima ligă, camerunezul Songo'O.

COMPOSTELA - REAL 1-2: *Penev (78) - Mijatovici (22), Raul (83).* Norocul oaspeților s-a numit Illgner, goalkeeper-ul lui Capello făcând adevărate minuni. O dată l-a ajutat și bara, la scorul de 0-0, la șutul lui Passi. Realul a șutat de 3 ori pe spațiul porții și a marcat două goluri!

Despre lider, **FC BARÇELONA**, doar atât: meciul din deplasare cu GIJON, s-a disputat luni seara, după închiderea ediției.

Cu traista plină din deplasare s-a mai întors încă o echipă. **VALENCIA - VALLADOLID 2-4:** *Romero (23), Galvez (71) - Victor (7), Fernando (44, 70), Quevedo (49).* După ce anul trecut alb-violeții s-au salvat miraculos de la retrogradare acum au ajuns pe un nesperat loc 4, obținând a 3-a victorie externă.

În celelate 4 partide a fost consfințită remiza, în 3 jocuri nemarcându-se nici un gol.

ESPAÑOL - RAYO 0-0. Meci slab, dominat haotic de gazde.

TENERIFE - CELTA 0-0. Insularii și-au epuizat toate golurile în întâlnirea cu Lazio, din Cupa UEFA. Celta putea pleca și mai fericită, dacă nu rata de două ori singur cu portarul Ojeda, cel mai bun jucător de pe teren. Eliminat Mazinho, de la oaspeți (min. 68), pentru ca după alte 3 minute să-l urmeze și antrenorul lui Celta, Fernando Castro Santos.

LOGROÑES - EXTREMADURA 0-0. Primul punct obținut obținut afară de modesta Extremadura, care a avut și o bară! Logroñes, cu cei 4 străini uruguayeni, a decepționat.

SANTANDER - BETIS 1-1: *Correa (79) - Sabas (89).* Cei din Sevilla au rămas neînvinși în deplasare. Interesant este faptul că cei doi jucători care au înscris au început meciul pe banca de rezerve.

În liga a II-a **Salamanca**, lui Ovidiu Stângă a triumfat la Orense (scor 2-1), având și un nou antrenor. Trupa lui Gâlcă, ex-stelistul jucând toate cele 90 de minute, **Mallorca,** a pierdut în deplasare cu 2-1.

■ GHIŢĂ OCHIŞOR

CLASAMENT

1. BARCELONA	10	8	2	0	33-13	26	+11
2. REAL	11	7	4	0	23- 9	25	+10
3. CORUNA	11	7	4	0	18- 6	25	+10
4. VALLADOLID	11	6	2	3	17- 9	20	+5
5. BETIS	11	5	4	2	19- 9	19	+4
6. ATL.MADRID	11	5	2	4	17-13	17	-1
7. SOCIEDAD	11	5	2	4	15-15	17	-1
8. SANTANDER	11	4	5	2	14-14	17	-1
9. VALENCIA	11	5	1	5	19-16	16	-2
10. TENERIFE	11	4	3	4	18-11	15	-3
11. RAYO VALEC.	11	4	3	4	17-14	15	0
12. BILBAO	11	4	3	4	20-19	15	0
13. ESPANOL	11	4	3	4	15-14	15	-3
14. CELTA	11	3	5	3	9-11	14	-1
15. OVIEDO	11	3	3	5	14-18	12	-3
16. GIJON	10	3	3	4	11-15	12	-3
17. SEVILLA	11	3	2	6	9-12	11	-7
18. LOGRONES	11	3	2	6	7-24	11	-7
19. COMPOST.	11	2	3	6	11-25	9	-9
20. ZARAGOZA	11	1	5	5	13-20	8	-10
21. EXTREMAD.	11	1	2	8	8-24	5	-10
22. ALICANTE	11	1	1	9	6-22	4	-11

LECȚIA

După ce, în primăvara lui '90 am văzut pe viu la Milano un Milan - Napoli 3-0, am crezut că show-ul suportericesc nu mai are secrete pentru mine. Bine, atunci eram pe San Siro - nu vă supărați, eu continui să-i spun astfel - pentru că e mai aproape de... infern, decât aristocraticul Giuseppe Meazza. Un infern care își are originea, dacă vreți, în aparițiile marelui Internazionale. Văzut și acesta, tot pe viu la București, în '65, dacă nu mă înșel. De la Sarti până la Mazzola, încheind cu allenatore Helenio Herrera... O tempora!

Iată deci un incitant termen de comparație. Pentru că joi seara, la Belgrad m-am convins de contrariu. Există și va exista mereu atâta imaginație cât merită fiecare "pupilă", în postura răsfățatelor echipe, din partea suporterilor mai mult sau mai puțin încărcați de voința măririi - am evitat ghilimelele, pentru că, nu-i așa, această tendință mai mult sau mai puțin voluntară rezidă din însăși putința de-a exista a clubului respectiv! Poate că explicația a fost întrucâtva stufoasă, dar... mi-e și greu să constat cinste și puritate în fenomenul suportericesc actual. Poate că "naviacji"... din împrejurimile cartierului belgrădean Zvezda să ne ofere un exemplu bătut în cuie. Deși... este greu de crezut. Că vom fi în stare să preluăm ceea ce am văzut bun pe la vecini. Vom fi? Greu de spus. De ce? Voi încerca să explic mai târziu.

CÂINII LATRĂ, CARAVANA TRECE...

de Miki Junea

La Belgrad, în zi de meci - și ce meci - împrejurimile Maracanei sunt colorate în alb și roșu iar străzile răsună de Bjelo Dugme, pentru că suporterii au propria fanfară. Totul este un spectacol, menit să atragă atenția că, în scurt timp se va întâmpla ceva. Pe fondul sonor al cunoscutului imn, fețe vopsite în alb-roșu și tricouri în aceleași tonuri se cheamă, se caută, se anunță. Apoi, dansuri. Totul ca-ntr-un ritual magic care, pe măsura derulării sale, aduce și noi chipuri de jur împrejur. Ca și când asta n-ar fi destul, cei mai înalți vor aduce pe umerii lor alți camarazi, aceștia din urmă, purtând drapele, sau agitând fulare. În tot acest timp, muzica nu se oprește. Ba dimpotrivă, nuanțele devin mai sacadate, mai apăsate. Și toată procesiunea se pune în mișcare. Până la stadion nu mai este mult drum de făcut, dar nimeni nu va face un pas mai mult decât "actorii" acestui spectacol. Toți cei de față îi vor urma, iar la intrarea pe stadion fiecare va primi un carton. Formatul? Cam cât două coli ministeriale, cum le spunem noi, puse alături. Cartonul are diverse culori: alb, roșu, albastru. Pentru ce, aveam să aflu foarte repede. În momentul intrării în teren - Zvezda a amânat momentul atât cât a putut, efectuând încălzirea pe un teren auxiliar - fiecare spectator a ridicat cartonul, moment în care întreg stadionul s-a colorat. La tribuna a doua, în nuanțele drapelului național, la cele două peluze în alb-roșu, în valuri la tribuna întâi. Feeria era completată de baloane, în culorile amintite, de trompete, castaniete și în general, de orice producea un zgomot, fie el cât de mic... O atmosferă de-a dreptul năucitoare creată de o sută de mii de oameni fericiți. Că se aflau acolo, că-și încurajau favoriții! Vă-nchipuiți cam cum receptam evenimentele noi, cei din Timișoara, unde, dacă vedem zece mii de oameni pe stadion, zicem că-i sărbătoare!

Și-ar mai fi ceva. La Belgrad, în zi de meci internațional, toți sunt o apă și-un pământ. Joacă Zvezda? Mergem cu toții pe Maracana. Joacă Partizan? Foarte bine, mergem pe JNA. Pentru toți există o singură echipă, nimeni nu-și va-mproșca vecinii cu sudălmi și măscări din categoria acelora de pe Steaua sau Dinamo! Poate că în asta rezidă și puterea de regenerare nu numai a fotbalului din această țară, în orice caz un fapt asupra căruia se poate reflecta...

Una peste alta, joi seara Belgradul ne-a mai servit o lecție. Totul e să decantăm cu răbdare și rigoare tot ce ar putea fi bun din ea.

POST-SCRIPTUM LA CUPELE EUROPENE

JUVE CONDAMNATĂ SĂ DEA PIEPT CU "DIAVOLUL"?

După consumarea turului II în Cupa Cupelor și Cupa UEFA, singurele țări care se pot lăuda că au rămas în cursă cu câte o reprezentantă în fiecare dintre cele 3 competiții sunt Italia, Spania, Franța, Anglia, Suedia și Portugalia. În schimb, echipele din Rusia și Ungaria au încheiat practic sezonul '96-'97 al eurocupelor, iar Scoția a mai rămas cu Glasgow Rangers în Champions League, o prezență mai mult formală.

LIGA CAMPIONILOR

REZULTATE: **Rangers - Ajax 0-1; Grasshoppers - Auxerre 3-1; Widzew - Steaua 2-0; Dortmund - Atletico Madrid 1-2; Manchester - Fenerbahce 0-1; Juventus - Rapid Viena 5-0; FC Porto - Rosenborg 3-0; Milan - Göteborg 4-2.**

● **JUVENTUS TORINO** a izbutit a 100-a victorie în cupele europene, realizând un sec 5-0 cu Rapid Viena, scor la care s-au impus torinezii ultima dată în aceste competiții cu mai bine de doi ani în urmă, când au dispus de ȚSKA Sofia, toate cele cinci reușite de atunci fiind opera lui Fabrizio Ravanelli. Boksici, două goluri acum, a ajuns la un total de 12 realizări în eurocupe.

● **IFK GÜTEBORG** a punctat de două ori la Milano, după ce în ultimele 6 apariții în peninsulă formațiile suedeze n-au marcat nici un gol! **Demetrio Albertini** a înscris în afara lui "Il Calcio" după o pauză de doi ani și jumătate, ultima reușită fiind consemnată la 27 aprilie '94, în min. 48 al jocului cu AS Monaco, scor 3-0.

● În septembrie 1956, **MANCHESTER UNITED** a debutat pe scena europeană. În acești ani a susținut 57 de jocuri pe propriul teren, Old Trafford, obținând 47 de victorii, 15 remize și doar un eșec. Înfrângere administrată miercurea trecută de turcii de la Fenerbahce!

● La Istanbul, după victoria în fața lui "Red Devils", a avut loc un adevărat carnaval, înregistrându-se un mort și 3 răniți!

● **FC PORTO** este singurul team cu punctaj maxim din cele 16 formații care evoluează în Champions League, în timp ce Glasgow Rangers n-a acumulat nici măcar un punct, iar Steaua n-a marcat nici măcar un gol, singura realizare în dreptul roș-albaștrilor fiind opera polonezului Bogusz!

● **Viorel Moldovan** (Grasshoppers) a punctat de două ori în jocul cu Auxerre!

● Cum Juventus va ocupa probabil primul loc în grupa C, iar Milan se va clasa doar pe locul secund în grupa D, vom asista în martie la un sfert "made in Italy"!

Etapa a 5-a va avea loc la 20 noiembrie

CUPA CUPELOR

REZULTATE: **AEK ATENA - Ol. Ljubljana 4-0 (2-0); Steaua Roșie - FC BARCELONA 1-1 (1-3); PARIS S.G. - Galatasaray 4-0 (2-4); PSV Eindhoven - BERGEN 2-2 (1-2); FC LIVERPOOL - FC Sion 6-3 (2-1); AIK STOCKHOLM - Nîmes 0-1 (3-1); Lok. Moscova - BENFICA 2-3 (0-1); Sparta Praga - FIORENTINA 1-1 (1-2).** Echipele scrise cu majuscule s-au calificat în turul III, în paranteză fiind trecute rezultatele din tur.

● Pentru a 4-a oară în acest sezon competițional **FIORENTINA** a încasat un gol în primele 10 minute ale jocului, la fel ca în partidele cu Vicenza, Gloria Bistrița și Juventus.

● În tribunele stadionului din Praga s-a aflat și soția lui **Gabriel Batistuta**, Irina, care probabil l-a inhibat pe vârful squadrei viola, foarte nervos și neinspirat!

● Deși s-au impus în tur, la Sion, **FC LIVERPOOL** s-a văzut eliminată în două situații, când elvețienii conduceau cu 2-0 și 3-2!

● Tinerii necunoscuți de la **STEAUA ROSIE** au ținut piept, în fața a 100.000 de spectatori, catalanilor, Barcelona fiind considerată una dintre cele mai bune formații din lume. În sprijinul acestor afirmații să enumerăm doar "11"-le de început al elevilor lui Robson, format doar din internaționali: **Vitor Baia** (portughez) - **Sergi** (spaniol), **Nadal** (spaniol), **Blanc** (francez), **Abelardo** (spaniol) - **G. Popescu** (român), **Guardiola** (spaniol), **Stoichkov** (bulgar), **Luis Enrique** (spaniol) - **Giovanni** (brazilian), **Ronaldo** (brazilian).

● Micuța **BRANN BERGEN** este a doua echipă din Norvegia care a pătruns în turul III, după S.F.K. Lyn Oslo, eliminată în 1969 de FC Barcelona, cu 2-2 și 2-3!

Turul următor va avea loc la primăvară.

CUPA UEFA

REZULTATE: **AS MONACO - M'gladbach 0-1 (4-2); Spartak Moscova - HAMBURG 2-2 (0-3); Trabzonspor - SCHALKE 3-3 (0-1); ANDERLECHT - Guimaraes 0-0 (1-1); BOAVISTA - Tbilisi 5-0 (0-1); BEȘIKTAȘ - Legia 2-1 (1-1); VALENCIA - Slavia Praga 0-0 (1-0); Neuchatel - HELSINGBORGS 1-1 (0-2); FEYENOORD - Espanol 0-1 (3-0); FC Național - FC BRUGES 1-1 (0-2); BRONDBY - Aberdeen 0-0 (2-0); Sp. Lisabona - METZ 2-1 (0-2); NEWCASTLE - Ferencvaros 4-0 (2-3); AS Roma - KARLSRUHE 2-1 (0-3); Graz - INTER 3-5, după penalty-uri (0-1); TENERIFE - Lazio 5-3 (0-1).**

Echipele scrise cu majuscule s-au calificat în turul următor, în paranteză fiind trecute rezultatele din tur.

● 46.439 de spectatori, care au plătit între 20.000 și 70.000 de lire, au asistat la a 10-a victorie consecutivă a lui **AS ROMA** în cupele europene pe Olimpico. Giallo-rossi au fost al 10-lea team italian pus în situația de-a remonta un 0-3, doar două izbutind acest lucru: Bologna (în 1990, cu Admira Viena) și Parma (anul trecut, cu Halmstadt).

● **INTER MILANO** a ajuns a 3-a oară în eurocupe să tranșeze o calificare la penalty-uri. În semifinalele CCE din '71-'72, n-a izbutit în fața lui Celtic Glasgow, iar în Cupa UEFA '94-'95 s-a impus în fața lui Aston Villa.

● **TENERIFE - LAZIO 5-3!** Ultima dată când s-au marcat 8 goluri într-un meci cu o formație italiană pe gazon a fost în noiembrie '85: Anderlecht - Fiorentina 6-2! Scor Spania- Italia la calificări: 33-22!

● Doar 7 din cele 16 echipe aflate în postură de gazde au reușit să se impună, oaspeții triumfând de două ori.

● Al 2-lea 4-0 consecutiv pentru **NEWCASTLE** pe teren propriu, **Asprilla** trecându-și în cont o nouă dublă în eurocupe, performanță izbutită ultima dată la 18 aprilie '95, în jocul Parma - Leverkusen (3-0), Tino îmbrăcând atunci tricoul echipei italiene.

În turul III (la 19 noiembrie și 3 decembrie): **Schalke - FC Bruges; Hamburg - Monaco; Brondby - Karlsruhe; Anderlecht - Helsinborg; Tenerife - Feyenoord; FC Metz - Newcastle; Inter - Boavista; Valencia - Beșiktaș.**

SANDU USUSAN

OLANDA

Etapa a 14-a: Sittard - Arnheim 1-5, Alkmaar - Heerenven 0-2, Nijmegen - Sparta Rott. 3-2, Kerkrade - Graafschap 3-0, Utrecht - Breda 3-1, Tilburg - Ajax 0-1, Enschede - Eindhoven 1-2, Groningen - Feyenoord 0-1, Volendam - Waalwijk 1-0.

CLASAMENT

1. EINDHOV.	14	10	3	1	44-11	33	+12
2. FEYEN.	14	10	2	2	26-17	32	+14
3. GRAAFSCH.	13	7	3	3	24-16	24	+6
4. AJAX	14	6	6	2	16- 9	24	+6
5. ARNHEIM	14	6	4	4	23-16	22	+1
6. HEERENV.	14	5	6	3	24-15	21	+3
7. ENSCHEDE	13	6	3	4	16-13	21	0
8. KERKRADE	14	5	5	4	15-20	20	-1
9. SP. ROTT.	14	5	4	5	16-14	19	+1
10. VOLENDAM	14	4	6	4	16-19	18	-9
11. NIJMEGEN	14	3	7	4	18-22	16	-5
12. BREDA	14	4	3	7	12-23	15	-6
13. UTRECHT	14	2	8	4	20-21	14	-7
14. TILBURG	14	3	4	7	15-22	13	-11
15. SITTARD	14	3	4	7	10-24	13	-8
16. ALKMAAR	14	3	2	9	12-18	11	-13
17. GRONING.	14	2	5	7	14-26	11	-13
18. WAALWIJK	14	2	3	9	11-26	9	-9

BELGIA

Etapa a 13-a: Cercle Bruges - Standard Liege 2-4, Lommel - Ekeren 3-2, Anderlecht - Molenbeek 0-1, Anvers - Genk 4-0, La Gantoise - St. Trond 1-1, Lokeren - Malines 4-0, Mouscron - FC Bruges 1-1, Harelbeke - Lierse 3-1, Alost - Charleroi 2-2.

CLASAMENT

1. STD LIEGE	13	9	0	4	24-16	27	+9
2. FC BRUGES	13	7	4	2	25-13	25	+7
3. MOUSCRON	13	7	4	2	22-12	25	+4
4. ANDERL.	13	6	5	2	21-10	23	+2
5. HARELBEKE	13	6	3	4	23-16	21	0
6. LIERSE	13	5	6	2	19-13	21	+3
7. ANVERS	12	6	1	5	19-18	19	+1
8. MOLENB.	13	5	4	4	13-13	19	+1
9. LOMMEL	13	5	4	4	22-23	19	-2
10. LOKEREN	12	5	3	4	22-17	18	-3
11. CHARLEROI	13	5	2	6	21-20	17	-1
12. GANTOISE	13	4	3	6	21-26	15	-6
13. GENK	13	3	6	4	12-17	15	-3
14. EKEREN	13	4	2	7	17-20	14	-4
15. ST. TROND	13	3	4	6	18-29	13	-5
16. ALOST	13	2	6	5	16-24	12	-9
17. MALINES	13	1	5	7	13-23	8	-10
18. CERCLE BR.	13	0	4	9	13-31	4	-17

PORTUGALIA

Etapa a 9-a: Braga - Sporting 1-0, Leiria - Chaves 0-1, Setubal - Salgueiros 1-1, Gil Vicente - Amadora 0-1, FC Porto - Farense 2-0, Leca - Rio Ave 3-2, Belenenses - Maritimo 2-0, Guimaraes - Espinho 2-4. Meciul Benfica - Boavista s-a jucat lun seara, după închiderea ediției.

CLASAMENT

1. FC PORTO	9	7	2	0	17- 2	23	+8
2. BENFICA	8	6	1	1	17- 3	19	+7
3. SP. LIS.	9	6	1	2	13- 6	19	+7
4. ESPINHO	9	5	2	2	13-11	17	+5
5. SEȚUBAL	9	4	4	1	16-10	16	+1
6. BRAGA	9	4	3	2	15-12	15	0
7. FARENSE	9	4	2	3	7- 6	14	+2
8. AMADORA	9	4	2	3	7- 7	14	+2
9. LECA	9	3	3	3	10- 7	12	-3
10. MARITIMO	9	3	3	3	11-13	12	0
11. CHAVES	9	3	2	4	10-14	11	-1
12. SALGUEIR.	9	2	4	3	8-10	10	-2
13. BELENENS.	9	3	1	5	11-16	10	-5
14. BOAVISTA	8	2	3	3	10-11	9	-3
15. GUIMAR.	9	2	2	5	12-17	8	-7
16. LEIRIA	9	2	0	7	6-18	6	-9
17. GIL VIC.	9	1	1	7	9-19	4	-11
18. RIO AVE	9	0	2	7	10-20	2	-10

UNGARIA

TANDEMUL FRUNTAȘ SE DESPRINDE

Lunea trecută, în derby-ul etapei, s-au întâlnit **UJPEST** și **VASAS** într-un tradițional derby budapestan. Au câștigat foștii oaspeți ai Politehnicii Timișoara, prin golurile marcate de Koyacs (11) și Zombori (53), oaspeților nerămânându-le decât satisfacția că golul înscris de Fischer a fost cel de-al 300-lea al campionatului.

Etapa a 13-a a păstrat, ca și precedentele, echilibrul între numărul de victorii realizat de echipele oaspete și cele organizatoare. Proprii suporteri și-au aplaudat favoriții de 4 ori, tot de patru ori succesul a fost de partea echipelor vizitatoare și un joc s-a încheiat nedecis.

În derby-ul codașelor, urmărit doar de 480 de spectatori, **STADLER - SIOFOK 1-2: Bulders (86) - Szabo (48), Filipovici (81).** Într-un alt meci din zona retrogradării, budapestanele **CSEPEL** și **KISPEST** au oferit o dispută de slabă factură, nesavurată de cei 1.000 de spectatori. Oaspeții insulei Csepel au învins cu 1-0, **Toth (58)** punându-și semnătura pe victorie. Cea de-a treia victorie externă a venit, așa cum era de așteptat, din partea liderei **MTK**, cea care a trecut lejer de **VAC SAMSUNG**. Învingătorii au marcat prin **Illes (27, din pasa lui Oprișan, 55 - penalty), Csertöi (72, 81).** Golul de onoare al celor de la Vac l-a înscris **Vamosi (39)** care au jucat în 10 oameni din minutul 65, odată cu eliminarea lui Voitekovski.

FEHERVAR - GYÖR 1-2: **Vaczi (35 - penalty) - Szarvas (41, 71).** 8.000 spectatori . Lakos (Györ, 66) eliminat pentru două cartonașe galbene.

La Szombathely, **HALADAS - III KERÜLET 1-1: Gyura (38 - autogol) - Aubel (87).** Un punct nesperat pentru noua promovată.

În rest, victorii scontate **BEKESCSABA - PECS 3-0: Szabados (7), Kulcsar (16, 25).** În repriza secundă, Azoiței (Pecs) a ratat singur cu poarta goală.

VASAS - DEBRECEN 1-0: Galasek (28). O dispută pentru locul 4, în care Debrecen a avut totuși două bare. Eliminat Grițaiuk (Vasas - 77).

BVSC - ZALAEGERSZEG 2-0: Stănici (38), Egressi (42). Golul lui Stănici (care a driblat și portarul) a pornit de la Marian Popa, în timp ce Egressi a șutat foarte frumos de la 35 de metri.

FERENCVAROS - UJPEST 3-1: Niicenko (49, 52), Jagodics (68, șut de la 30 de metri) - Szanyo (17). După pauză, cei 10 mii de spectatori au aplaudat victoria campionilor în fața unei echipe care a jucat doar 45 de minute.

În clasamentul golgeterilor conduce în continuare Sandor (Debrecen) cu 12 goluri înscrise, urmat de colegul său de club Ilea și de Illes (MTK), ambii cu 10 goluri marcate. Sâmbătă 9 noiembrie, naționala Ungariei se va deplasa în Azerbaidjan pentru meciul din preliminariile Campionatului Mondial, în timp ce etapa a 14-a are ca dată de disputare 13 noiembrie.

ȘTEFAN MARTON

N.B.1

1. MTK BUDAP.	13	13	0	0	40- 8	39	+18
2. FERENCVAR.	13	11	1	1	26-12	34	+16
3. UJPEST	13	9	2	2	30-13	29	+8
4. VASAS	13	8	2	3	17- 9	26	+8
5. DEBRECEN	13	7	2	4	27-17	23	+5
6. BVSC BUDAP.	13	6	3	4	20-13	21	+3
7. GYOR	13	6	2	5	14-18	20	+2
8. HALADAS	13	5	4	4	18-13	19	+1
9. ZALAEG.	13	6	1	6	15-20	19	-2
10. KISPEST	13	5	3	5	18-18	18	-3
11. BEKESCSABA	13	4	3	6	17-17	15	-6
12. VIDEOTON	13	3	5	5	16-17	14	-4
13. KERULET	13	3	4	6	17-25	13	-5
14. VAC SAMS.	13	2	3	8	16-26	9	-12
15. CSEPEL	13	1	5	7	12-23	8	-13
16. STADLER	13	2	2	9	6-20	8	-13
17. SIOFOK	13	2	2	9	7-25	8	-13
18. PECS	13	1	2	10	8-30	5	-13

FRANȚA

Etapa a 15-a: Montpellier - Marseille 2-0, Monaco - Bordeaux 3-1, Cannes - Lille 0-1, Lens - Nice 3-2, Lyon - Rennes 2-0, Le Havre - Auxerre 0-2, Nancy - Caen 1-2, Nantes - Strasbourg 3-0, Guingamp - Metz 0-1, Paris SG - Bastia 3-0.

CLASAMENT

1. PARIS S.G.	15	9	5	1	23- 6	32	+11
2. MONACO	15	8	5	2	29-13	29	+8
3. AUXERRE	15	7	7	1	22- 6	28	+7
4. LENS	15	7	3	5	18-19	24	+3
5. LILLE	15	6	5	4	18-22	23	-1
6. METZ	15	5	7	3	14-11	22	+1
7. STRASB.	15	7	1	7	18-23	22	-2
8. BORDEAUX	15	5	6	4	16-13	21	-3
9. BASTIA	15	5	6	4	18-17	21	-3
10. RENNES	15	6	3	6	20-21	21	0
11. LYON	15	5	6	4	17-21	21	0
12. GUINGAMP	15	5	5	5	14-14	20	-4
13. NANTES	15	4	6	5	27-21	18	-6
14. CANNES	15	4	6	5	10-14	18	-3
15. MARSEILLE	15	4	5	6	13-15	17	-7
16. LE HAVRE	15	4	4	7	16-19	16	-5
17. MONTPELL.	15	3	6	6	14-19	15	-6
18. CAEN	15	3	5	7	11-17	14	-10
19. NICE	15	2	4	9	13-29	10	-14
20. NANCY	15	1	5	9	9-20	8	-16

Pag. 4 "DIAVOLUL" LOVEŞTE DIN NOU!

CSMR-ul DUPA MODELUL SHEARER-SHERINGHAM

SEMNAL!

CINE VA DETURNA CRUDUL DESTIN AL "BĂTRÂNEI DOAMNE"?

Pag.5

FOTBAL vest

Anul VI Nr. 44 (247) ● 12-18 nov. 1996
Apare marţi ● 12 pagini ● 800 lei

■ MAGNET ■ MAGNET ■ MAGNET ■ MAGNET ■

Nu trageţi în...

SORIN VLAICU

OCTAVIAN POPESCU:

"Sorine, ţi l-am dat pe Sasu, fă din el fotbalist" **Pag. 2**

ARBITRUL DIN NOU LOVIT ÎN GOVÂNDARI

Pag. 4

IONUŢ POPA A FOST PRĂDAT!

Pag. 7

Pag. 7 AH, CFR-ul

TREBUIE SĂ CADĂ ECHIPA CA SĂ CADĂ CÂTEVA CAPETE?

GUŞIGOL A IZBUTIT CE N-A REUŞIT... BATIGOL

IDOLUL!
POLI

VOCEA FOTOPORUMBELULUI

(Nu iese fum la Reşiţa fără Fuchs)

Speraţi, probabil, să gânguresc cu ochii-n lacrimi de bucurie că Poli, adică lanterna, a doborât (încă o dată) Champions League-ul, adică Steaua! Sau să mă bucur alături de reşiţeni de "mersul" diavolului din Valea Domanului. Sau să lăcrimez pentru ce se întâmplă la UTA şi la CFR. Să-i ciocănesc pe vinovaţi? Tentante subiecte! Dar azi mi-am pregătit aripioara să scriu despre un OM. Petru Fuchs. Un om cu o inimă care nu poate să fie cuprinsă de nici un fotoaparat... panoramic. O inimă imensă care bate pentru fotbal şi... Reşiţa. Acest lucru însă nu poate fi înţeles de un fost arbitru de divizia X, Ilie Vegheriuc, care, luând exemplu de la iluştri-i 'naintaţi reşiţeni, Nicu Izvernari şi Adi Cuzmanovici, supărat pe adevărul nud expus de Fuchs în legătură cu incidentele din Govândari de acum două săptămâni, i-a arătat acestuia cartonaşul roşu sâmbătă. Nu-i nimic, pedepsit pentru că a mers pe mâna adevărului şi a dreptăţii, Fotofuchs a pozat golurile şi din tribune! Aşa cum a pozat şi amendat violenţele jucătorilor Gloriei! A, lui Ilie nu i-a convenit că Fuchs nu l-a scos ţap ispăşitor pe nevinovatul Veche? Asta-i altă poveste. Că Ilie al nostru l-a jertfit pe cel ce-i stătea în gât e o ruşine. Sau, mă rog, l-a luat de gât. Dar n-a fost vorba de gâtul... tuşierului Badea. oricum, Fuchs n-a luat de gât pe nimeni. Nici măcar pe cei de la "Gazeta sporturilor", care i-au denaturat spusele. Ţine minte, tovarăşe Vegheriuc. **Apa şi conducătorii trec, PETREle rămân!** Dacă trebe', Fuchs va fotografia şi va scrie chiar din balon! Asta în numele transparenţei trâmbiţate de preşedintele Nicu Drăgan. Reveniţi-vă, oameni buni! **Fuchs e la Reşiţa FOR EVER!** Alături de jucători. Şi de cei noi, şi de cei din generaţia VECHE! Fuchs nu se va duce la Dej să-i fotografieze pe Brici şi Fekete, nici la Cluj pentru Marcă sau Adi Coca, nici să-l caute pe Ciornei. Va "bliţui" în continuare în Govândariul atât de drag. Cu sau fără Ilie Vegheriuc şi... umbrele ce-i stau în spate!

ION GOLUMBU

P.S.: Cu toate că nu sunt pasăre cântătoare, sunt, îmi permit să spun, prieten cu Laza Cnejevici. Care, întrerupându-mi duminică zborul, mi-a... cântat: **"Ionică! Bag-o cum vrei. Dar scrie, să se ştie, că fără <<Fotbal vest>> Poli nu ar fi bătut pe Steaua. Fără voi, vindeau tot clubul. Datorită vouă s-a schimbat ceva. Scrieţi în continuare, să nu adoarmă!"** Hvala lepo, cika Lazo!

pag.6 LA CUGIR E LEGEA JUNGLEI

pag.5 CONTESCU APROBĂ "SCHIMBUL"

pag.7 COMMANDO CONTRA BOIŢ

radio Vest 88.7 MHz STEREO

Un punct cardinal pentru un profit colosal

TIMIŞOARA
Bd. Mihai Viteazu nr. 1 bis
TEL. 056-194.816; 194.818
FAX: 056 - 194.823

ROENTGEN DN

FC NAȚIONAL - OȚELUL 1-3: Vasc (62) - V. Ştefan (4), State (9, 47). Pentru a doua oară în decurs de 4 zile, "bancarii" au încasat 3 goluri pe teren propriu. Gălăţenii, care se pot lăuda cu a 3-a izbândă externă în acest sezon, având totodată cele mai multe goluri marcate afară, au înscris ultima dată 3 "boabe" în poarta Naţionalului la Bucureşti, în ediţia '94-'95, scor 3-3.

UNIV. CRAIOVA - CEAHLĂUL 3-1: Trică (37, 68), Ganea (50) - Pantazi (73). A 4-a vizită a nemţenilor în Bănie, unde au suferit 3 eşecuri. Remiză a fost doar acum două sezoane: 1-1.

FC ARGEŞ - RAPID 2-2: Năstăsie (8), Bârdeş (76) - Tărţău (38 - penalty), Glăvan (90). Un rezultat în conformitate cu bilanţul general, foart echilibrat, în prima ligă, între cele două cluburi: 49 19 11 19 49-51.

PETROLUL - GLORIA BISTRIȚA 3-0: Frunză (14, 29), Pârlog (64). A fost a 7-a înfrângere a băieţilor lui Jean Pădureanu în tot atâtea jocuri disputate pe terenul "găzarilor". De altfel, bistriţenii nu prea se simt în largul lor în deplasare, unde n-au triumfat de 455 de zile (!), mai precis de la 12 august '95, 3-1 la FC Naţional.

SPORTUL STUD. - FC BRAŞOV 3-1: B. Andone (31), Simion (81), Caraman (90) - Balint (73). Oaspeţii au rămas în continuare singura echipă care n-a acumulat nici un punct pe terenuri străine, suferind 7 eşecuri. De fapt, în ultimele 25 de deplasări, galben-negri au câştigat o singură dată, 2-1 la Bacău, la 18 noiembrie '95! Eliminat Hrib (FC Braşov) - min. 18.

"U" CLUJ - CHINDIA 5-1: Coroian (11, 61), Olariu (40), Zotincă (52, 80) - Gâlmencea (28). Regenkampf & Co au încasat sub Feleac jumătate din golurile primite în celelalte 6 jocuri externe. Ultima confruntare dintre cele două teamuri, în eşalonul de elită, a avut loc în toamna lui 1981, alb-negri impunându-se şi atunci cu 1-0.

JIUL - FARUL 3-0: Matincă (24, 71), Ghişan (45 - autogol). Greu de reuşit ceva pe terenul unde a învins doar Steaua. În ultimii 20 de ani, "marinarii" au smuls doar un punct la Petroşani, 1-1, în ediţia 1989-90. Cu două minute înainte de final, Bivolaru (Jiul) a văzut cartonaşul roşu. A fost al 400-lea eşec al constănţenilor în prima divizie.

DINAMO - AS BACĂU 1-0: M. Pană (85). Băcăuanii, deşi au pierdut 5 din ultimele 6 partide în Ştefan cel Mare, marcând 3 goluri şi primind 16, au cedat foarte greu.

ET. VIITOARE

Et. 15 : Sâmbătă, 16 noiembrie

FC Chindia - FC Naţional; Steaua - "U" Cluj; AS Bacău - Univ. Craiova; Ceahlăul - POLI; Oţelul - Petrolul; Gloria B-ţa - Sp. Stud.; FC Braşov - Jiul; Farul - FC Argeş; Rapid - Dinamo.

Clasam. golgeterilor

10 goluri: S. Ilie (Steaua)
9 goluri: B. Andone (Sp. Stud.)
8 goluri: Scânteie (Bacău), Târţău (Rapid)
6 goluri: Rotariu (Poli), Strizu (Braşov), M. Ionescu (Ceahlăul), Moisescu (Naţional), Ganea (Craiova), Frunză (Petrolul)
5 goluri: Ungur (Craiova), Cioabă (Jiul), V. Ion (Oţelul), Săvoiu (Poli). State (Oţelul), Guşatu (Poli)

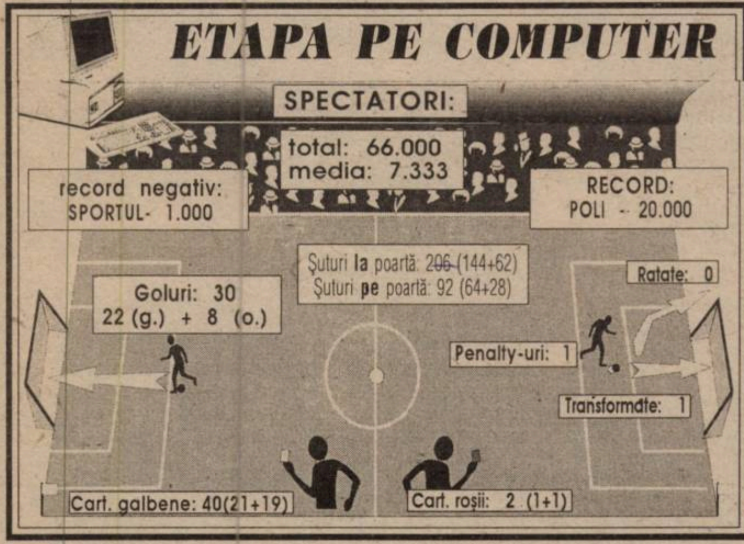

Nu trageți în...

SORIN VLAICU

REP: **Sorine, am încercat să te provoc la o discuţie înaintea partidei cu Steaua, dar ai insistat să o amânăm după meci. Dacă Poli făcea egal sau pierdea, mai stăteam de vorbă?**

S.V.: Sigur că da! Am fost deschis faţă de "Fotbal vest" şi când ne-a fost greu, şi când ne-a mers bine.

REP: **Este reconfortant să te văd bine dispus. După victoria împotriva Stelei, eşti foarte optimist. Nu e prematur, Poli fiind încă pe ultimul loc?**

S.V.: Sunt foarte optimist. Aveam nevoie de această victorie. Şi noi, şi antrenorii, şi conducătorii, şi spectatorii! Este un nou punct de plecare pentru Poli. Mai jos de locul 18 nu putem fi! De aceea, cred că de aici va pleca redresarea echipei!

REP: **Ce putem să înţelegem din faptul că Poli, nu numai că pierde, dar joacă slab în faţa Argeşului, Sportului, de Craiova ce să mai vorbim, iar apoi, de pe poziţie de "lanternă", bate Steaua?**

S.V.: Cred că ne-a surprins începutul de campionat. O ştie toată lumea că jocul lui Poli în campionatul trecut se baza pe Roti şi pe mine! Fără falsă modestie. Şi de ce spun că am fost surprinşi. Pentru că toţi antrenorii şi-au luat măsuri de marcaj strict la Roti şi la mine în acest campionat. Cu Naţionalul şi cu Steaua a fost altfel, pentru că noi am stat "la cutie" şi am jucat pe contraatac...

REP: **Sorine, nu se va putea juca pe contraatac cu echipe "mai mici" din campionat, care vor veni, se vor cantona în careu şi vor face un marcaj necruţător!**

S.V.: E adevărat... Dar cred că aveam nevoie şi de moral... Suntem, totuşi, o echipă de moral. Acest meci cu Steaua cred că ni l-a îmbunătăţit considerabil.

REP: **În afară de nenumăratele "şocuri" pe care Poli ni le-a "servit" în prima treime de campionat, a existat şi un... "şoc Vlaicu"! Ai avut prestaţii foarte bune în acest campionat, exemplu Petroşani, şi mai puţin bune... Dintr-o dată te-ai trezit... cu Naţionalul, în afara primilor 16! Cum să percepem această situaţie?**

S.V.: N-a fost ceva ce trebuie amplificat. A fost un neînsemnat incident la Cluj...: Poate normal după starea de stress sub care am jucat ultimele meciuri. Multe s-au spart în capul meu. Multă lume spune că nu merge Poli că nu joacă Vlaicu! Însă eu am făcut şi meciuri foarte bune, şi, totuşi, echipa a pierdut. Deci nu-i Vlaicu cauza. La Cluj am răbufnit, e adevărat, dar cred că amploare i-a dat altcineva, nu nea Imi! Cu nea Imi, de când mă cunosc, ne-am înţeles foarte bine. Pot să spun că am fost chiar prieteni dintotdeauna. Totul este stins, ca şi când n-ar fi fost.

"Octavian Popescu mi-a spus: ţi-l dau pe Sasu, fă din el fotbalist!"

REP: **Dar n-ai fost surprins atunci când ai fost ocolit pentru meciul cu Naţionalul? Lipsa lui Vlaicu de la Poli nu trece chiar neobservată!**

S.V.: A fost o surpriză, dar şi.. durere. Putea să mi se spună clar motivul. Sunt de mulţi ani în fotbal şi înţelegeam...

REP: **Deci nu ţi s-a dat nici o explicaţie! Tu n-ai cerut-o, din proprie iniţiativă?**

S.V.: Poate mă aşteptam să nu joc, dar, sincer, am fost surprins să nu fiu nici măcar pe bancă.

REP: **Dembrovschi a spus că ai fost accidentat şi te-a lăsat să te refaci!**

S.V.: Explicaţia asta am primit-o şi eu luni, după meci, când m-am întâlnit cu dnii Boiţ şi Dembrovschi. Nea Imi a zis că la ultimul antrenament îmi trăgeam piciorul. Dacă e să o luăm aşa, la fel am jucat la Galaţi şi la Cluj...

REP: **Îţi mai trăgeai piciorul un meci... O întrebare mai delicată. Dacă Poli bătea Naţionalul, crezi că mai prindeai echipa cu Steaua?**

S.V.: ... ... Nu ştiu... Nu ştiu...

REP: **Faptul că lotul s-a îmbunătăţit îl simţi benefic?**

S.V.: Evident. Au venit jucători care caută poarta. Şi pentru mine este foarte important să am coechipieri care joacă perpendicular pe poartă. Mi-e dor să dau pase în adâncime aşa cum i le dădeam lui Marcel Băban! Nu vreau să-l laud gratuit pe Sasu, dar cred că poate să facă faţă şi să joace foarte bine. Depinde de el.

REP: **Cel mai bun prieten al tău, Ocatvian Popescu, până mai ieri antrenorul lui Sasu la UMT, ce ţi-a spus despre el?**

S.V.: Mi-a spus: Sorine, ţi-l dau pe Sasu, fă fotbalist din el! Dacă Sasu e serios, eu cred că nu trebuie "să-l fac" eu, ajunge el singur.

REP: **Suporterii discută mai mult din ce aud, decât din ce văd. Se şuşoteşte că eşti un tip izolat, că n-ai prieteni în echipă. Eşti un singuratic al fotbalului?**

S.V.: Nu al fotbalului! Aşa e felul meu. Nici în viaţa obişnuită nu am prea mulţi prieteni. Dar în asta nu văd nici un impediment în exprimarea mea ca jucător de echipă. Suntem profesionişti, nu trebuie să fim neapărat prieteni. Trebuie să fim uniţi în teren.

REP: **Parcă vorbeşte Stoichkov!**

S.V.: Eu sunt altruist în teren!

REP: **Dar nu inhibi jucătorii? Pe coechipierii mai tineri? Din tribună cam asta e percepţia. Că te răţoieşti, că permanent reproşezi...**

S.V.: Trebuie să am o supapă de descărcare. Ştie toată lumea că se aşteaptă mult de la mine. Dar îmi place fotbalul şi vreau mereu să câştig!

REP: **În viaţă eşti foarte liniştit. Fotbalul reprezintă o descărcare a energiilor latente?**

S.V.: În momentul când Vlaicu nu va mai vocifera şi nu va mai înjura în teren, să se ştie că pe Vlaicu nu-l mai interesează rezultatul!

REP: **Consideri că eşti în aceeaşi formă de anul trecut?**

S.V.: Da. Mă simt în formă. Poate mă simt mai în largul meu în deplasare, unde marcajul este mai lejer. Trebuie să recunosc că nu-mi place marcajul. Dar cred că de acum avem soluţii şi pentru acasă...

DUKI POPOVICI

REZULTATE ET. A 13-A

FC BRAŞOV - PETROLUL 2-1: Hrib (26 - penalty), Csik (42) - Frunză (66); **FC NAȚIONAL - "U" CLUJ 4-3:** Moisescu (37 - penalty), M. Savu (71), Vochin (77), Dună (80 - penalty) - Zotincă (15), Marcu (44), Coroian (66 - penalty); **GLORIA BISTRIȚA - OȚELUL 5-0:** D. Matei (7), Predatu (16), Albeanu (24, 60), Miszti (83).; **AS BACĂU - FC ARGEŞ 1-2:** Scânteie (69) - Barbu (54, 56 - penalty). Eliminaţi: Căpuşă (AS Bacău) - min. 56 - Abăluţă (min. 56), D. Mogoşanu (min. 72), şi Drăguş (min. 90), toţi de la FC Argeş. ; **FC FARUL - SPORTUL STUD. 1-0:** Cr. Petre (51 - autogol). Eliminat: Cărăbaş (Farul) - min. 24; **STEAUA - UNIV. CRAIOVA 3-0:** S. Ilie (28 - penalty), Lăcătuş (43), D. Şerban (52). Cartonaş roşu: Luţu (Univ. Craiova) - min. 89; **RAPID - JIUL 3-0:** C. Zamfir (12), Tărţău (37, 68); **CEAHLĂUL - DINAMO 1-1:** Motroc (38) - Tâlvan (90). Meciul **Chindia Târgovişte - Poli Timişoara** a fost amânat pentru ziua de 27 noiembrie.

REPLAY

■ Săptămâna trecută în "Gazeta sporturilor", chiar pe prima pagină a numărului de luni, se putea citi o notiţă referitoare la clubul Poli: **"Am aflat că dl. Boiţ s-a zbătut, aproape de unul singur, să strângă, de la 1 ianuarie până la 1 septembrie a.c. 750 de milioane de lei, bani necesari cheltuielilor din ce în ce mai mari ale clubului de la Bega".** În primul rând, aproape că nu mai trebuie să mai amintim că imaginea preşedintelui alb-violeţilor în presa bucureşteană este extrem de favorabilă, spre deosebire de rândurile apărute în mass-media timişoreană. Lăsând la o parte această stare de lucruri, pe care nu dorim să o mai comentăm, pare cel puţin interesantă afirmaţia cu "zbaterea" pentru cele 750 de milioane. Autorul notiţei, Gheorghe Nicolaescu, nu ne spune de ce s-a oprit tocmai la perioada amintită şi nici de ce s-a înaintat suma publicată. **"Bani pentru cheltuielile echipei"** sună foarte vag şi evaziv, vorba tribunei. Nu mai aducem în discuţie nici faptul că în perioada la care se referă redactorul "Gazetei", clubul l-a cedat pe Băban Rapidului. Un transfer fără de care Poli ar fi dat faliment? Că încă n-au sosit toţi banii pentru acest transfer, n-ar fi o problemă. Suntem obişnuiţi şi din alte cazuri. Ghinionul este că, în ţară, ştirile despre Poli apar în doi peri, fără a se intra în amănunte, care oricum, nu-i prea interesează pe cei din presa bucureşteană. Ei vin, consemnează, îşi primesc răsplata şi pleacă. Peste o săptămână fac la fel la Braşov, iar peste două săptămâni procedează identic la Galaţi, să zicem, iar cititorii mai slabi de înger din zonele noastre, comparând rândurile din presa locală cu cele apărute la Bucureşti, sunt convinşi că "noi" destabilizăm şi că dorim răul clubului. Norocul este că acei cititori "slabi de înger" sunt o specie pe cale de dispariţie. ● Şi tot despre Poli am constatat că în jocul cu Naţional şi în cel cu Steaua, echipa a evoluat într-un echipament nou, cu inscripţia "Dansil Tours" pe tricouri, deşi noi ştim că între Poli şi firma "Tefal" există un contract prin care clubul timişorean se obligă să poarte pe echipament sigla concernului francez. Noi doar am constatat, iar problemele dintre cele două părţi ne interesează mai puţin, ele privindu-i strict pe cei implicaţi direct.

■ **"Înaintea meciului cu Jiul, jucătorii rapidişti s-au dus să se roage în biserica Ţigăneşti!"** De cele mai multe ori, umorul involuntar este şi cel mai savuros.

■ Vasile Gorun, patronul de la FC Vâlcea, este decis să lupte contra arbitrilor şi observatorilor federali. **"Domnule, Frăţilă are dreptate! Cum dreptate au avut şi Sechelariu şi Cârlan şi alţii la vremea lor! Arbitrii sunt hoţi, dar problema este că nu se ridică toată lumea împotriva lor, să-i terminăm pe mafioţi. Şi nu numai arbitrii sunt hoţi. Hoţi sunt şi observatorii federali. În Divizia A mi s-a propus să trântesc un meci pentru 20 de milioane de lei, dar cumpărătorii nu aveau banii, aşa că garanţia mi-a semnat-o observatorul federal. I-am arătat hârtia şi lui Ion Crăciunescu, iar dânsul, când a văzut-o, a zis că lumea s-a tâmpit!".** Despre arbitri mi-am mai expus părerea în această rubrică. Cred că Gorun are dreptate şi în privinţa observatorilor. Acum câteva zile, discutând pe această temă cu un tânăr arbitru, am aflat că, practic, "federalul" taie şi spânzură. Pentru că el dă nota în funcţie de care este apreciat arbitrajul. Şi cum toţi fluieraşii vor să ajungă în elită cât mai repede, n-au încotro şi se supun "şefilor". Nu îmi este greu să-mi închipui o scenă înaintea unui meci în care trimisul federaţiei intră în cabina arbitrilor, mai ales a celor tineri şi foarte tineri, şi spune cu glas de "mare sculă": **"Băiete, astăzi trebuie să câştige neapărat gazdele. Dacă se întâmplă aşa, ai nota 8,5..."** Şi pleacă, lăsând în urmă un nor de "Marlboro" (sau, poate, un iz de palincă). Ce face tânărul aspirant la gloria fluieratului? Păi, de cele mai multe ori, respectă ordinele primite. Dacă "face pe nebunu"" şi iese remiză sau bat oaspeţii, cu toate că a condus fără greşeală, pe lângă îmbrâncelile ospitaliere ale organizatorilor, arbitrul primeşte nota 6, să zicem. Iar de aici, media mult mai mică, etc etc...

■ Dinamoviştii s-au ofuscat pentru că federaţia i-a amendat cu 10 milioane pentru televizarea meciului cu Steaua la aceeaşi oră cu celelalte jocuri ale rundei. **"În contextul situaţiei financiare precare în care se află roş-albii(?!!), contractul cu Pro-TV este binevenit. Pur şi simplu i-a venit cuiva ideea să ne frigă cu 10 milioane".** Numai că, în acelaşi articol, Buduru declara, negru pe alb: **"E drept că am fost înştiinţaţi printr-o telegramă că riscăm o amendă de 10 milioane dacă partida va fi televizată".** Şi atunci, care mai e problema, stimabile?

■ Din nou arbitrul Radu Petre atinge grotescul. Lovit de o femeie, omul se apără: **"Spectatoarea care m-a pălmuit nu este una oarecare, ci sora jucătorului Uţă!"**, situaţie care îmi aminteşte de o poantă asemănătoare: **"E adevărat că Popescu ţi-a dat două palme în gara din Dorohoi?"** îşi întreabă un individ prietenul. **"Da' ce, parcă aia-i gară?"** răspunde direct interlocutorul.

FAX

■ MAGNET ■
General manager
RICHARD ANDRESS
FOTBAL vest
Str.Paris nr 2A Timişoara
tel. 056/190656

Director onorific	MARCEL TOLCEA
Director	DUKI POPOVICI
Redactor şef:	SANDU USUSAN
Colectivul redacţional	MARIUS BREAZU OVIDIU PĂCURARIU PETRU FUCHS MIHAI COMŞULEA CORNEL BOCIORT
Redactori editorialişti	MIKI JUNEA OSCAR MANTO RADU SUCIU
Şef dep. difuzare	LASZLO MOLNAR
Colaboratori permanenţi	ŞTEFAN MARTON GHIŢĂ OCHIŞOR HORAŢIU OLARIU BRANKO VUIN FLORIN NEMEŞ MIHAI CERCEL RAUL SPILLER CIPRIAN URICAN MILE PUTNIK BORKO IORGOVAN DAN GÂRLEA
Reporteri speciali	NELU SERE HORIA CIULEA LUCIAN GHEORGHIU
Tehnoredactare	CULTURAL srl
TIPAR	WEST TIPO INTERNATIONAL Timişoara, tel. 123.907

CE N-A REUŞIT BATISTUTA A IZBUTIT GUŞATU!

POLI 1 0 STEAUA

Stadion: Dan Păltinişanu

10.11/96 ora 14

Spectatori: 20000

Timp: frumos

Teren: bun

Arbitri: V. Anghelinei - V. Donţu (ambii din Galaţi), V. Banu (Ploieşti)

Observator: Dan Ionescu (Bucureşti)

Şuturi la poartă: 16

Şuturi pe poartă: 5

Cornere 7

Ofsaiduri 3

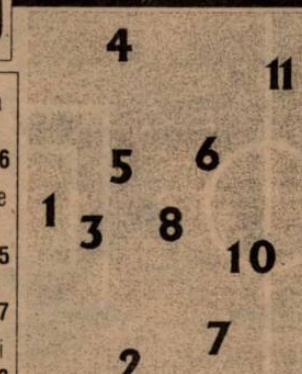

Înlocuiri: 67' Săvoiu cu Guşatu (13) **6,5**; 83' Stoican cu F. Călin (14)

Marcatori: GUŞATU (87)

Cart. galbene: Velcea, Stoicov, Stoican, Guşatu

Cart. roşii: -

7.5	Urai	1	23	Stelea	7
6	Kovacs	2	2	Zamfirescu	6.5
7	Trandu	3	3	R. Nagy	6
6	Stoicov	4	4	Răchită	6.5
7,5	Ivan	5	5	Baciu	6
7	(cpt) Rotariu	6	6	Prodan	6
7.5	Stoican	7	7	Lăcătuş (cpt)	5
7.5	Velcea	8	8	Militaru	6
6	Săvoiu	9	9	S. Ilie	6
6.5	Vlaicu	10	10	D. Şerban	6
7	Sasu	11	11	Matei	5

pe bancă

Almăşan (12)
Pelici (15)
Barna (16)

pe bancă

(12) Gherasim
(14) Miu

Înlocuiri: 38' Matei cu Roşu (16) **6**; 46' S. Ilie cu Ciocoiu (17) **5**; 80' D. Şerban cu A. Călin (15)

Marcatori: ---

Cart. galbene: S. Ilie, R. Nagy

Cart. roşii: -

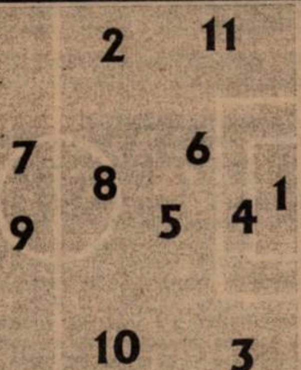

Şuturi la poartă: 12

Şuturi pe poartă: 6

Cornere 8

Ofsaiduri 1

GOLUL: GUŞATU (min. 87), care a trimis cu capul de la 4 metri, luându-i faţa lui Prodan, după un corner executat de Rotariu.

OCAZII MARI: Min. 6: Urai a salvat în extremis din faţa lui S. Ilie; Min. 17: ghiuleaua lui Velcea, de la peste 20 de metri, a trecut de puţin pe lângă bară; Min. 36: Săvoiu, excelent servit de Sasu, care a scos din joc doi adversari, nu l-a putut învinge pe Stelea, de la 6 metri, fiind blocat de R. Nagy; Min. 40: goalkeeperul oaspeţilor a respins în corner şutul lui Velcea de la 25 de metri; Min. 62; Stoican, rămas singur cu Stelea, a reuşit să obţină doar un corner, după intervenţia portarului oaspeţilor; Min. 69: reflex uimitor al lui Urai, care a respins şi cu ajutorul transversalei lovitura de cap a lui Roşu; Min. 77: lovitura liberă executată de Guşatu, de la 22 de metri, a ocolit de puţin poarta lui Stelea; Min. 90: Urai a scos miraculos de la vinclu mingea trimisă de Răchită din lovitură liberă de la 20 de metri.

◆ LA CALD ◆ LA CALD

EMERIC DEMBROVSCHI (antrenor Poli): **"Mă bucură această victorie, în care nu prea am crezut sută la sută, dar pe care ne-am dorit-o. Ea a fost posibilă mai ales datorită dăruirii exemplare de care au dat dovadă jucătorii şi datorită sprijinului pe care ni l-au dat suporterii, mai ales galeria. Cred că am adoptat o tactică potrivită, aceea de a închide culoarele din preajma careului nostru şi de a porni pe contraatac. Sper ca în acest final de tur să revenim cât de cât la linia de plutire".**

DUMITRU DUMITRIU (antrenor Steaua): **"Nu ştiu dacă a fost un meci spectaculos, dar a fost unul dârz şi s-a jucat în spiritul fair-play-ului. Deşi am avut câteva bune şanse de a înscrie, cred că victoria timişorenilor este meritată. Am vrut să câştigăm acest meci, dar după 8 victorii şi două egaluri, a venit şi sfârşitul acestei serii care ne-a dus pe primul loc al clasamentului".**

Poli, fără victorie de 9 etape, a primit vizita campionilor, neînvinşi de 10 runde, o formaţie care a scos doar de două ori mingea din plasă în precedentele 6 deplasări din acest sezon, partide în care n-a cedat decât la Piatra Neamţ. În aceste condiţii, un succes al timişorenilor era considerat greu realizabil. Şi totuşi, prezenţa celor 20.000 de spectatori, deşi meciul a fost televizat, şi mai ales pregătirile deosebite ale tifosilor au creat un oarecare optimism. Evident că mulţi şi-au amintit izbânda de acum 344 de zile, şi anume acel memorabil 2-1 din 2 decembrie anul trecut. Iar dacă alb-violeţii au avut în componenţă 9 jucători care au participat la victoria de atunci, în tabăra militarilor n-au mai rămas decât 6 protagonişti, fiind cedaţi între timp Doboş, Filipescu, Pârvu, Galcă şi Vlădoiu. ● Chiar şi fără aceste vedete, bucureştenii au început mai bine, colecţionând cornere şi ratând primele ocazii. Poli a făcut un joc de aşteptare, bazându-se pe contraatac şi pe şuturi de la distanţă, capitol la care a excelat Velcea, mai tot timpul prezent în joc, în pofida faptului că a evoluat uşor accidentat. Sasu a creat deseori panică în rândul apărătorilor oaspeţi, fostul jucător al UMT-ului venind de multe ori şi în sprijinul propriilor fundaşi, la fel ca şi Stoican, de altfel. ● Ocaziile avute în repriza secundă parcă anunţau înscrierea unui gol în poarta internaţionalului Stelea. De partea cealaltă, au trebuit să treacă mai bine de 20 de minute ca să apară emoţiile pentru excelentul Urai. Nu s-a marcat nici din cele câteva lovituri libere, din poziţii favorabile, avute de ambele echipe, deşi pe dreptunghiul verde se aflau specialişti în asemenea execuţii, Rotariu şi Guşatu, respectiv Lăcătuş şi Răchită. ● Când se părea că meciul se va încheia cu un scor alb, Mugur Guşatu a reuşit să câştige un duel aerian cu Prodan, "călăul" care l-a ţinut pe Batistuta la World Cup '94, şi a declanşat delirul pe stadion. ● Ultimele clipe ale jocului neau adus aminte de întâlnirea cu Celtic Glasgow din 1980, când scoţienii, văzându-se eliminaţi, s-au năpustit spre poarta gazdelor. Şi intervenţia de excepţie a lui Urai la şutul lui Răchită poate fi comparată cu cea pe care a avut-o Moise în meciul cu alb-verzii din capitala Scoţiei. ● A învins formaţia care şi-a dorit mai mult victoria, care a luptat exemplar şi care a reuşit, pentru a doua oară în acest sezon, să încheie un joc fără să încaseze gol (a fost 0-0 cu Farul în prima etapă), asta şi datorită prestaţiilor lui Trandu şi Ivan, ultimul anihilându-l cu brio pe golgeterul campionatului, Sabin Ilie. ● Poli este pe un drum ascendent şi nu trebuie să uite că nimic nu este încă pierdut! Campionatul se joacă. Să ne amintim doar că anul trecut, după 19 etape, Inter Sibiu se afla pe locul 7, cu "0" la adevăr. Iar acum ardelenii se plimbă pe la Zlatna şi Câmpulung! Să fim deci optimişti. Când o echipă are pe banca de rezerve nume ca Almăşan, Guşatu, Călin, Pelici, Barna, parcă locul ei nu este cel ocupat în prezent!

SANDU USUSAN

GUŞIGOL - CURSA VIEŢII

După ce a marcat golul victoriei, a 5-a realizare în acest sezon, **Mugur Guşatu** a pornit glonţ spre peluza sud, străbătând distanţa de peste 100 de metri într-un timp record pentru care ar fi invidios şi un atlet. Guşigol s-a urcat pe gard, după modelul lui Beppe Giannini. De altfel, după joc, el avea urme în palmă, cum s-a înţepat în gardul stadionului. A revenit apoi agale, văzând cartonaşul galben. Arbitrul Anghelinei i-a spus: **"Vezi că te dau afară!"** Replica bomberului: **"Poţi să mă dai afară. Acum nu mai contează!"**.

Aşa grăit-au eroii

ANDREI URAI: **"Un meci greu, care se putea termina şi cu victoria oaspeţilor. Ocazii au fost de ambele părţi. Ar trebui neapărat ca din cele 3 deplasări pe care le mai avem în tur să aducem vreo 3-4 puncte şi să ajungem la un minus 6 la adevăr în iarnă. Referitor la faza din minutul 90, la lovitura liberă executată de Răchită, am plecat spre minge înaintea execuţiei, ţinând cont de sfatul lui Rotariu dinaintea partidei, care mi-a spus că atât Lăcătuş, cât şi Răchită preferă să şuteze la astfel de faze la colţul scurt".**

MUGUR GUŞATU: **"Sunt bucuros că am marcat golul victoriei. Timişoara şi noi jucătorii meritam această victorie. Sper că odată cu acest succes să înceapă drumul ascendent al echipei".**

ILIE STOICAN: **"Toată echipa a luptat exemplar şi sper ca acest succes să nu rămână unul izolat. Sincer să fiu, n-am avut emoţii înaintea meciului. Puteam să ne asigurăm victoria şi mai repede, dar parcă aşa a fost şi mai frumos".**

VALI VELCEA: **"Vreau să mulţumesc publicului şi în special galeriei, care a demonstrat încă o dată că este cea mai frumoasă din ţară. Cred că şi echipa a arătat că merită să se menţină în Divizia naţională".**

POLI PULS ◆ POLI PULS

● În sfârşit, putem saluta apariţia unui program de meci şi la Timişoara! Asta graţie neobosiţilor **Cătălin Cocoş şi Adi Stanciu** care sunt şi liderii galeriei timişorene. Felicitări!

● La frumoasa victorie a lui Poli au contribuit şi membrii grupărilor Red Fighters şi Fan Club Rosso-Neri, veniţi de la Arad şi Reşiţa.

● După meci, la conferinţa de presă, antrenorul **Ţiţi Dumitriu** a declarat că n-a renunţat încă la ideea transferului lui **Iosif Rotariu**.

● În ultimele secunde ale jocului, mingea a ieşit în afara terenului. Redactorul de la "Renaşterea bănăţeană", **Octavian Roşa**, aflat în spatele băncilor de rezerve, a stopat elegant balonul şi l-a trimis apoi în tribune, pentru a mai câştiga ceva timp, cu o degajare în stilul lui Tony Adams. Tavi a mai avut o astfel de intervenţie anul trecut, pe stadionul CFR. Referitor la acest episod, Imi Dembrovschi a spus: **"Tavi Roşa merită să fie pus pe prima pagină!"**

La tineret — Primul eşec acasă

POLI - STEAUA 0-3 (0-1)

Până acum, băieţii lui Dorel Maşcovescu, în 6 partide jucate acasă, au pierdut doar un punct, cu FC Argeş. Bucureştenii au avut în componenţă jucători cunoscuţi ca N. Răducan, Bogdan Bucur, Nemţanu. Poli a jucat în următoarea formulă: **Ţurcaş - Corsei, Mada, Andriesei, Mihalache, Mogoşanu, Olari, Noje, Scurtu, Bota, Vişan**. Au mai intrat: **Marincean, Teglas.**

CLASAMENT D.N.

Echipa	TOTAL						PENALTY-uri				ACASĂ					AFARĂ					Adevăr	Galb.	Rosii	Media Spect.
							in favoare		impotriva															
							Total	Marc	Total	Marc														
1 STEAUA*	14	9	2	3	24-12	29	5	4	5	3	7	6	0	1	15-9	7	3	2	2	9-3	+8	35	4	4428
2 NAŢIONAL	14	9	2	3	25-16	29	4	3	4	3	8	6	0	2	16-10	6	3	2	1	9-6	+5	41	0	3873
3 OŢELUL	14	8	2	4	25-18	26	3	2	3	3	6	5	0	1	13-3	8	3	2	3	12-15	+8	39	4	9333
4 DINAMO	14	7	4	3	19-10	25	3	2	3	1	7	5	1	1	12-3	7	2	3	2	7-7	+4	39	1	6571
5 U CLUJ	14	6	4	4	25-20	22	4	3	6	4	7	5	2	0	19-8	7	1	2	4	6-12	+1	38	3	6784
6 JIUL	14	7	1	6	16-20	22	3	3	3	0	7	6	0	1	14-6	7	1	1	5	2-14	+1	36	2	16142
7 FC ARGEŞ	14	6	3	5	22-19	21	1	0	3	2	7	4	2	1	13-6	7	2	1	4	9-13	0	42	4	5927
8 FC CHINDIA	13	6	2	5	16-18	20	5	3	2	1	6	5	1	0	9-3	7	1	1	5	7-15	+2	24	2	9999
9 CEAHLĂUL	14	5	4	5	18-21	19	2	1	2	2	7	4	2	1	12-7	7	1	2	4	6-14	-2	38	3	6571
10 CRAIOVA	14	5	3	6	22-21	18	4	2	4	3	7	3	3	1	14-6	7	2	0	5	8-15	-3	35	3	5714
11 RAPID	14	5	3	6	18-18	18	5	4	1	1	7	3	0	4	11-11	7	2	3	2	7-7	-3	43	2	7428
12 FARUL	14	5	3	6	15-18	18	2	1	3	1	7	4	2	1	10-3	7	1	1	5	5-15	-3	33	8	5570
13 SPORTUL ST.	14	5	2	7	18-21	17	1	0	2	2	7	4	2	1	13-7	7	1	0	6	5-14	-4	36	3	2212
14 AS BACĂU	14	4	4	6	16-15	16	8	4	1	1	7	3	3	1	10-6	7	1	1	5	6-9	-5	31	4	3356
15 PETROLUL	14	4	3	7	20-18	15	2	2	5	4	7	3	1	3	13-8	7	1	2	4	7-10	-6	43	2	5998
16 GLORIA B-ŢA	14	3	3	8	13-22	12	2	1	5	3	7	3	1	3	10-6	7	0	2	5	3-16	-9	20	3	1927
17 FC BRAŞOV	14	3	3	8	15-28	12	2	2	5	3	7	3	3	1	10-9	7	0	0	7	5-19	-9	41	5	3928
18 POLI	13	3	2	8	17-29	11	5	4	4	4	7	2	2	3	8-11	6	1	0	5	9-18	-10	30	3	7356

TOP & ANTI TOP

ÎNTRE CEZAR...

1. **POLI.** De mult nu am mai avut ocazia să-i plasăm pe alb-violeţi pe acest loc al topului nostru. După victoria cu Steaua o merită însă din plin.

2. **COMMANDO VIOLA.** Show în toată regula oferit de suporterii timişoreni! Această galerie a demonstrat încă o dată că este de talie europeană.

....

2006. **AS BACĂU.** Încet-încet, moldovenii intră la apă. Ajunşi acum la minus 5 la adevăr, băcăuanii aşteaptă cu înfrigurare rundele viitoare.

....

7243. **FC NAŢIONAL.** Dacă în meciul cu clujenii oamenii lui Halagian au revenit de la 1-3, câştigând în final cu 4-3, nu acelaşi lucru s-a întâmplat şi în întâlnirea cu Oţelul, Naţionalul suferind a doua înfrângere în Cotroceni.

CSMR-UL DUPĂ MODELUL SHEARER-SHERINGHAM

CFR TIMIŞOARA - CSM REŞIŢA 1-2 (0-1)

Stadion "CFR", teren excelent, timp foarte frumos, spectatori 1000
Arbitri: V. Ioniţă (Bucureşti - M. Diaconu (Ploieşti), I. Ştefan (Alexandria).
Observator: Dan Ionescu (Bucureşti).
Cartonaşe galbene: Himcinschi, N. Petre, Gligorovici, Brehui - Ciucur.
CFR: Boldor 5 - Himcinschi 4 - Chira 5, Hodoneanţu 4, Pavlov 5 (46, Ianu 5), Perdei 4 - Contescu 5 (59, Damianovici 5), Gligorovici 4, Brehui 6 - Simcelescu 4 (52, Rancz 5.5), N. Petre 5.
Pe bancă: Bota, Florescu. ANtrenor: O. Foale.
CSM: Popa 7 - Iovan 6.5 - Cojocaru 6.5, Ibric 7, Panescu 6.5 (78, Ciocoi) - Ciucur 6 (80, Doană), M. Bătrânu 8, R. Sandu 7, Dincă 7.5, Marinescu 8 - Marcu 6.5 (60, Balaci 6).
Pe bancă: Boşca, Perşa. Antrenor: V. Roşca.
Au marcat: MARINESCU 0-1 (min. 6), reluând de lângă Himcinschide la 14 metri, o centrare de pe dreapta a lui Cojocaru, care a executat o lovitură liberă; MARINESCU 0-2 (min. 60), din penalty, acordat pentru faultul lui Himcinschi asupra aceluiaşi Marinescu; N. PETRE 1–2 (min. 89), reluare pe spate a unei centrări a lui Perdei, deviată cu capul de apărarea oaspeţilor.

● După primele 20 de minute de joc, pentru un spectator neutru, era evidentă diferenţa de valoare între cele două echipe şi la fel de evident că pentru CFR doar o minune putea să-i facă să spere într-un rezulat cât de cât favorabil! Cu o echipă decimată de plecările în masă ale valorilor, din ultimul an, cu un moral "la pământ" după decizia Comisiei de apel de a le lua la masa verde cele 3 puncte câştigate pe fotbal la Alba Iulia, jucătorii feroviari se pot "consola" cu o înfrângere la limită în faţa unui adversar care putea uşor să-i.. surclaseze. ● Frica timişorenilor, perceptibilă din tribune (!) s-a amplificat după startul dezastruos de partidă. ● CSM-ul a dovedit că este o echipă cu lecţia învăţată şi rar am văzut la Timişoara oaspeţi care să nu "bubuie" mingile şi să paseze cu nonşalanţă în propriul teren, împingând mereu jocul spre poarta adversă, de parcă jucau acasă! ● Prin lipsa lui Szijj, în evidentă ascensiune de formă în ultimele etape, Reşiţa probabil a pierdut din forţa de penetraţie perpendiculară, dar introducerea lui Dincă a creat un mijloc echilibrat, laborios, şi a reuşit cvasipermanent să orienteze jocul spre poarta lui Boldor. Astfel, tot la mijlocul terenului s-a materializat şi faza defensivă, cefeřiştii nereuşind practic să pătrundă în careul oaspeţilor în prima oră de joc! ● Dezechilibrul forţelor din teren e subliniat şi de faptul că gazdele au expediat primul şut spre poartă abia în min. 22, prin Contescu, şi au beneficiat de primul corner în min. 25! ● Vali Ciucur a evoluat mereu "sub timpul" unei echipe care joacă "dintr-o bucată" şi care, e adevărat, îşi orientează atacurile pe "stângul" lui Marinescu. ● Reşiţa a fost foarte periculoasă şi la fazele fixe, mişcarea din careu la execuţia cornerelor amintind de încrucişările dintre Shearer şi Sheringham la Euro '96. ● Cam atât despre un meci în care Reşiţa a intrat în pielea unei adevărate candidate la promovare, iar CFR a "dovedit" că gestionarea catastrofală a clubului din ultima vreme a adus echipa "pe butuc"!

DUKI POPOVICI

La cald

OCTAVIAN FOALE:

"Am fost învinşi fără drept de apel. Ne-a bătut o echipă evident mai bună. Merită locul 1! În primele 15 minute au avut un început excepţional şi, ăsta-i adevărul, n-am ştiut să ne adunăm. Echipa mea rămâne agăţată în spate. Pe lângă frică, echipa nu duce jocul spre atac, datorită slabului randament al fundaşilor laterali. L-am schimbat pe Pavlov pentru că Reşiţa a jucat cu un singur vârf, marcat de Hodoneanţu, iar Pavlov, urcat ca mijlocaş, prin forţa împrejurărilor, s-a simţit stingherit în acest rol"

VICTOR ROŞCA:

"N-am venit să facem spectacol, am venit să câştigăm 3 puncte. Ne-am atins scopul! După aspectul jocului, cred că am meritat victoria. Mulţumesc gazdelor pentru sportivitate şi le doresc din tot sufletul să evite retrogradarea. A fost un meci în care valoarea individuală şi-a spus cuvântul, duelurile unu la unu fiind în majoritate câştigate de noi. Dacă-l aveam pe Szijj, jucam cu două vârfuri şi încercam să accentuăm presingul. Aşa, având o evidentă superioritate numerică la mijlocul terenului, am <<mers>> pe posesie."

Damianovici, viitorul, şi Rocco Sandu, fosta certitudine a CFR-ului..

"BUMBII" NEVĂZUŢI

● Faptul că înlocuitorul de sâmbătă a lui Ioska Szijj, Felix Dincă a jucat cu numărul 16 pe tricou nu se datorează faptului că "bomberul" reşiţean, accidentat, ar păstra tricoul cu numărul 9 acasă. Pur şi simplu Robby Benczik a uitat să-l aducă, sau i-o fi Ioska foarte drag!

● Panescu a jucat şi sâmbătă în ghetele albe "Simone", toate cârpite. Aproape că-i ies degetele prin ele. Simpaticul Pane i-a mărturisit unui agent de-al nostru că Marius Popescu i-a promis ghete noi dacă înscrie la Baia Mare. Panescu a marcat, au trecut două săptămâni şi Marius Popescu... ghete s-a făcut! Deşi, până la urmă, ghetele ar trebui să fie prima grijă a jucătorului! Cum e vorba aia cu vânătorul şi puşca!

● Marius Popescu era (părea?) uimit de schimbarea de ultim moment a observatorului Crăciunescu cu Dan Ionescu. Şi ceferiştii la fel! De fapt, ce importanţă a avut observatorul sâmbătă?

● Brani Pavlov este noul căpitan al CFR-ului pentru că aşa au votat colegii lui. După pauză căpitan a devenit Boldor pentru că aşa a... votat Pavlov, care a fost înlocuit...

● CSMR-ul a venit la Timişoara grupat în câteva autoturisme. Probabil că e mai ieftina decontarea câtorva rezervoare de benzină decât închirierea unui autocar. Marius Popescu scoate bani din piatră seacă?

JUCĂTORUL MECIULUI

MIRCEA BĂTRÂNU

"Mă bucur enorm pentru această victorie care ne aduce trei puncte preţioase, prin care am egalat Craiova la adevăr. Suntem în priză pentru promovare. Cred că oricare dintre colegii mei merita să fie jucătorul meciului. De fapt, cred că azi echipa a fost jucătorul meciului!"

ARBITRUL LOVIT DIN NOU ÎN GOVÂNDARI!

JUCĂTORUL MECIULUI

GICU MITAR

"Meritul acestei frumoase victorii este a întregii echipe şi mă bucur că am reuşit împreună cu Costescu să-i marcăm pe Caşolţan şi C. Popa. A fost o victorie trudită în care consider că play-makerul Chiş a avut un rol hotărâtor."

Dacica deschide scorul, confirmându-şi retitulzarizarea

GLORIA REŞIŢA - FC INTER SIBIU 2-0 (1-0)

Stadion Gloria, teren denivelat, timp frumos, spectatori 1.200.
Arbitri: Gh. Farcaş - N. Sterea, I. Marodin (toţi din Bucureşti).
Observator: Victor Cicu (Bucureşti).
Cartonaşe galbene: Bălean, Laczko, Fl. Ianu, A. David, Cr. Lazăr, Demian.
GLORIA: Fl. Ianu 6,5 - Costescu 7,5 - Bălean 6,5 (75, S. Bogdan 6), Mitar 8, D. Radu 7, Tuluc 6,5 - Laczko 6, Dacica 7, Chiş (cpt.) 7 - P. Dumitru 6 (67, A. David), Decuseară 6 (68, V. Rus 5,5).
Antrenor: C. Oţil. Pe bancă: Benga, Ciornovalic.
INTER: Gângă 6,5 - L. Cotora (cpt.) 7 - Tolciu 5,5, Bran 6, Cornaci 5,5 (63, Terchilă 6) - C. Szegedi 5 (63, Tarcea 5,5), Cr. Lazăr 6,5, Gabor 5,5 (50, Pogăcean 7), Demian 6 - C. Popa 5,5, Caşolţan 5,5.
Antrenor: C. Ţălnar. Pe bancă: Fl. Cotora, Sabău.
Au marcat: DACICA (min. 9) de la 17 metri, după o aşezare de pe linia de fund a lui Bălean; LACZKO (min. 80) printre picioarele lui Gângă, după un ofsaid clar nesemnalizat de N. Sterea.

● Amintirea acelui meci cu cântec disputat cu două săptămâni în urmă şi terminat cu suspendări şi amenzi a fost readusă în memoria celor prezenţi încă dn minutul 1, când Laczko l-a lovit puternic pe arbitrul de centru Gh. Farcaş... Dar, doar în şold şi doar cu mingea, bine-nţeles involuntar! ● Foarte interesantă faza primului gol când Bălean pur şi simplu l-a doborât la pământ pe... coechipierul său D. Radu, căruia spre hazul spectatorilor "i-a luat faţa" şi mingea, dar frumoasa aşezare către Dacica urmată de gol a transformat râsetele din tribune în urale şi aplauze ● Acelaşi Dacica a mai expediat două bombe din lovituri libere pe care Gângă a trebuit să le respingă în faţă (min. 16) şi în lateral (min. 22) fără ca vreun jucător localnic să fie pe fază pentru a relua în gol ● După primele 35 de minute, de departe Dacica era jucătorul meciului dar el s-a "stins" treptat preferând pase sterile şi imprecise cu... călcâiul! ● Sibienii, care nu au pierdut de trei etape, s-au năpustit în ofensivă dar Mitar, Costescu şi D. Radu au fost de netrecut ● Decuseară rămâne acelaşi mare rateur... de dimineaţa, el nereuşind să înscrie nici din 6 metri (min. 44), ca şi Tuluc (min. 60) de altfel, care singur cu Gângă a preferat un şut de fundaş în braţul goalkeeperului advers, făcând ca soarta meciului să atârne de un fir până-n minutul 80. Atunci asistentul N. Sterea n-a văzut, sau n-a vrut să vadă, un clar ofsaid din care a ţâşnit Laczko spre gol ● Slabă consolare după acel "scandalos" gol neacordat de arbitrii meciului Gloria - Motru ● Oaspeţii bine conduşi în teren de Cr. Lazăr (Gabor a făcut figuraţie) n-au pus în pericol poarta adversă decât arareori şi atunci "şuturile" n-au avut vlagă, ele reprezentând adevărate delicatese pentru noul, dar binevenitul portar, Florin Ianu ● De admirat curajul antrenorului C. Oţil, care iată promovează cu mult curaj jucători ca A. David şi S. Bogdan, "aruncaţi" în luptă chiar cu 25 de minute înainte de final, iar pe foaie a fost trecut şi Ciornovalic o altă speranţă "şlefuită" în curtea profesorului din Govândari.

PETRU FUCHS

La cald ✦ La cald ✦ La cald ✦ La cald

CAROL OŢIL: **"Mă bucur pentru această victorie în compania unei foste divizionare naţionale. Nu mă aşteptam să joace L. Cotora pe care-l credeam la Rapid. A fost din nou un meci pe muchie de cuţit aşa cum ne-am obişnuit, de aici şi stressul deosebit de mare care întinde nu numai nervii mei ci şi ai jucătorilor."**

MIRCEA DANCU (preş. Inter): **"Meci bun şi curat, datorat şi sportivităţii de care au dat dovadă ambele echipe. Arbitrajul bun cu excepţia fazei de la golul doi, unde consider că a fost ofsaid clar."**

CLASAMENT A

	Echipa	TOTAL						ACASĂ					AFARĂ					Adevăr
1	CSM RES.	14	8	3	3	24-12	27	7	6	1	0	19-4	7	2	2	3	5-8	+6
2	ELECTRO	14	8	3	3	19-12	27	7	6	1	0	13-1	7	2	2	3	6-11	+6
3	UNIREA DEJ	14	7	3	4	16-12	24	7	5	1	1	9-2	7	2	2	3	7-10	+3
4	CORVINUL	14	7	2	5	19-14	23	7	6	1	0	13-1	7	1	1	5	6-13	+2
5	MOTRU	14	6	5	3	16-14	23	7	5	2	0	10-3	7	1	3	3	6-11	+2
6	CFR CLUJ	14	6	4	4	15-10	22	7	6	0	1	10-2	7	0	4	3	5-8	+1
7	DACIA	14	6	4	4	19-16	22	7	4	3	0	13-5	7	2	1	4	6-11	+1
8	ARO	14	7	1	6	15-15	22	7	7	0	0	12-2	7	0	1	6	3-13	+1
9	GLORIA	14	6	3	5	15-19	21	7	5	1	1	13-8	7	1	2	4	2-11	0
10	INTER SIBIU	14	5	5	4	13-12	20	7	4	3	0	11-3	7	1	2	4	2-9	-1
11	GAZ METAN	14	5	4	5	13-12	19	7	4	2	1	11-5	7	1	2	4	2-7	-2
12	UTA	14	6	1	7	22-22	19	6	5	0	1	18-6	8	1	1	6	4-16	+1
13	ASA TG.M.	14	5	3	6	11-13	18	7	2	2	3	3-4	7	3	1	3	8-9	-3
14	ALBA IULIA	14	6	0	8	17-23	18	7	6	0	1	12-3	7	0	0	7	5-20	-3
15	SATU MARE	14	5	0	9	19-20	15	7	5	0	2	16-8	7	0	0	7	3-12	-6
16	MIN. ZLATNA	14	3	4	7	16-21	13	8	3	4	1	14-8	6	0	0	6	2-13	-11
17	FC MARAM.	14	3	4	7	16-26	13	7	2	3	2	9-6	7	1	1	5	7-20	-8
18	CFR TMS.	14	2	1	11	11-23	7	7	2	1	4	9-10	7	0	0	7	2-13	-14

SEMNAL

Cine oare va deturna
CRUDUL DESTIN AL BĂTRÂNEI DOAMNE?

Orice arădean, indiferent dacă este suporter sau nu, îşi pune în mod firesc întrebarea: **ce se întâmplă la echipa UTA?** Desigur, explicaţii se găsesc la fiecare pas, cea mai des întâlnită fiind lipsa de bani.

Problemele echipei sunt însă mai profunde. Au început în anul 1990, imediat după evenimentele din '89, când Mircea Petescu, fostul jucător al echipei UTA, astăzi om de afaceri tocmai în domeniul sportului, s-a interesat de patrimoniul clubului. Când a aflat că stadionul este proprietatea SC UTA S.A., i-a mai scăzut entuziasmul şi intenţia de a face afaceri cu clubul. S-au găsit voci care l-au împroşcat cu invective pe Mircea Petescu şi care au susţinut că nu ne vindem... clubul şi stadionul! Dar a fost mult adevăr în ceea ce susţinea Petescu. Greşelile s-au perpetuat. Nu mai are rost să reamintesc episodul Alba Iulia, mai cunoscut ca operaţiunea "Haina de blană", când, cu buna ştiinţă a conducerii, naivii de atunci Ionuţ Popa şi Mihai Jivan s-au acoperit de ruşine.

Un club nu se poate conduce, astăzi mai mult ca oricând, după ureche. Programul actual al clubului UTA şi, implicit, al echipei, se rezumă, de miercurea începând, prin a acuza lipsa banilor necesari deplasării echipei pentru jocurile din campionat. Atunci câţiva oameni, relativ puţini, ataşaţi clubului, încep peregrinajul, care în limbaj elevat se numeşte "găsire de sponsori", pentru a cerşi nişte bani de cheltuială. Şi aşa se petrec lucrurile săptămână de săptămână!

A apărut la un moment dat mirajul Ilie Năstase, care s-a dovedit a fi, întradevăr, o "fata morgana". De fapt, a ridicat mari semne de întrebare subita dragoste a fostului tenismam faţă de Arad şi faţă de UTA. Scăderea aplombului lui Ilie Năstase se vrea explicată prin faptul că Primăria Arad i-ar fi solicitat câteva lucruri greu de realizat. Păstrăm mari rezerve asupra acestei explicaţii.

Astfel, conducerea clubului, de altfel reprezentată exclusiv de Dan Ologeanu, s-a văzut din nou singură în faţa problemelor de tot felul.

Acel Consiliu de administraţie, care s-a dizolvat înainte de a fi numit şi a-şi exercita prerogativele, a lăsat în voia sorţii clubul, cu toate că mulţi dintre componenţi şi-au făcut un nume tocmai legat de clubul UTA!

Dan Ologeanu, în aceste condiţii, a luat-o de unul singur, neţinând seama nici de cei mai apropiaţi colaboratori şi a luat decizii care nu o dată s-au dovedit neinspirate.

Să privim puţin înapoi. La toate cluburile civilizate, se anunţă suma de transfer a jucătorului. Numai la UTA acest lucru s-a ţinut secret. De ce? S-au făcut valuri la transferul lui Dan Stupar în Ungaria, dar s-a trecut sub tăcere transferul lui Ştefan Nagy în... Ungaria şi al lui Bebe Mitu şi Lucian Dronca în Croaţia, la Osijek. De ce? Acum, a dispărut de pe firmament Marian Sinescu, care se va transfera mai mult ca sigur în Ungaria!

Un club nu se poate conduce de azi pe mâine, ci după o strategie bine stabilită! Dacă tot s-a fixat drept obiectiv ocuparea locurilor 2-6 în campionat, ce rost a avut achiziţionarea lui Varga, care a costat 80 de milioane de lei? Mai ales că nu poate fi onorată această sumă, clubul riscând să fie penalizat în fiecare săptămână cu câte un punct, în caz de neplată.

Cât despre ceilalţi jucători din "falanga timişoreană", Angelo Foale are o evoluţie mai mult decât modestă, Diaconescu joacă inegal, în timp ce Dan Mănăilă are numai ifose de vedetă, fără acoperire. În paranteză fie spus, îi pot reaminti în ce condiţii a venit la UTA, în perioada scurtă când antrenor a fost Ioan Pătraşcu. Sigur că toţi cei menţionaţi mai sus pot invoca neplata contractului promis şi a altor drepturi care li se cuvin. Dar tot atât de adevărat că la valoarea pe care şi-o arogă ar trebui să existe şi o mândrie de fotbalist!

Când, în vară, Jackie Ionescu a propus un divorţ civilizat faţă de UTA, toată lumea a răsuflat uşurată că a scăpat de apăsarea personalităţii profesorului, pe care mulţi îl credeau depăşit. Aceste prime 14 etape arată că nici actuala conducere tehnică nu a reuşit să schimbe prea mult lucrurile, ba din contră, se scaldă în aceeaşi mediocritate de care se pare că nu se poate scăpa.

Să fii învins cu scorul de 4-0 (!?) de o echipă, Zlatna, care se zbate între Divizia A şi Divizia B, este inexplicabil! Orice explicaţie nu-şi are rostul, chiar şi aceea a absenţei mai multor titulari. La o asemenea înfrângere, motivele invocate sunt puerile!

Să primeşti nouă goluri în două etape este prea de tot!!

Chiar dacă promovarea este total compromisă, soluţii se pot găsi! Până nu e prea târziu! Modelul Timişoarei este la îndemână...

OVIDIU PĂCURARIU

FLASH
CRISTI CONTESCU

REP: **Conti, eşti membru fondator al Ligii fotbaliştilor români. Ne-ai recomandat, astă-primăvară, să avem un dialog cu Bubu Sotir, în ideea că urma să aibe loc Congresul fotbaliştilor români. Congres care până la urmă nu s-a mai ţinut. De ce?**

C.C.: Poate n-a găsit înţelegere la foştii parlamentari... Congresul s-a amânat pe altă dată...

REP: **Ce are de-a face Parlamentul cu această ligă?**

C.C.: Ar fi nevoie de un pachet de legi care să faciliteze dezvoltarea sportului, protecţia şi asigurarea fotbaliştilor. Ar fi nevoie şi de nişte fonduri de plecare... Liga a găsit, deocamdată, înţelegere doar la Asociaţia internaţională a fotbaliştilor profesionişti, FIFPRO, care-l are ca preşedinte pe englezul Graham Taylor.

REP: **Fondurile necesare nu pot veni efectiv din fotbal?**

C.C.: Tocmai aici se caută modalităţi! Liga nu poate trăi din cotizaţii de 1500-2000 pe lună, plătite de fotbalişti.

REP: **Crezi că federaţia boicotează acest for?**

C.C.: Toţi promit, dar când este să te ajute, "se dau la fund"! Din discuţiile pe care le-am avut cu Bubu Sotir, am înţeles că FRF-ul şi Liga cluburilor nu-s prea încântate de existenţa Ligii fotbaliştilor români. Probabil le e frică să nu piardă din autoritate. Nu cred că le convine să "împartă osul cu altul"!

REP: **Să revenim la oile noastre. Eşti un produs 100 la sută al fotbalului timişorean. Ce părăre ai despre situaţia actuală a fotbalului din Timişoara, care pare mai gravă ca niciodată?**

C.C.: E mare păcat că s-a ajuns aici! Totuşi, se pare că s-a tras un semnal de alarmă şi cred că atragerea oamenilor cu bani în jurul lui Poli îşi va arăta roadele, altfel Timişoara ajungea ca şi Oradea.

REP: **Nu-i târziu?**

C.C.: Niciodată nu e târziu! Totul este să nu rămână doar pe hârtie.

"Cred că dl. Simcelescu nu mai poate duce CFR-ul în spate de unul singur!"

REP: **De ce Timişoara nu s-a trezit mai devreme, ci s-a aşteptat... pragul prăpastiei?**

C.C.: Nu cred că se poate da vina pe cineva anume. Stând şi analizând la rece, cred că şi dl. Boiţ are dreptate. N-a găsit până acum înţelegere la forurile locale. A tot făcut anticameră şi la Prefectură, şi la Primărie...

REP: **Care este viitorul fotbalistului Contescu, jertfit practic de Poli, în această mini perioadă de transferuri?**

C.C.: Pentru mine a fost o mişcare benefică. Mai cred că are de câştigat şi CFR-ul, şi Poli. În plus, am fost cedat doar până în 30 decembrie. Ce va fi, e greu de de anticipat.

REP: **Cum ai regăsit CFR-ul, după 3 ani?**

C.C.: S-au schimbat foarte multe lucruri. Probleme sunt foarte mari. Se pare că dl. Simcelescu, care a dus clubul în spate până acum, nu mai poate să o facă de unul singur.

REP: **Crezi că oraşul ar trebui să se implice şi la CFR - aşa cum afirmă dl. Bugariu - cum a făcut-o şi la Poli?**

C.C.: Cred că, în primul rând, ar trebui găsită înţelegere la conducerea Regionalei faţă de clubul care-i poartă numele!

REP: **Crezi în salvarea lui Poli şi a CFR-ului?**

C.C.: Sunt optimist! Cred că Poli nu va retrograda. Nu numai datorită reorganizării clubului, ci, mai ales, pentru faptul că valoarea jucătorilor de la Poli este mult peste locul ocupat acum în clasament.

REP: **Dintre fotbaliştii oferiţi în schimb de Poli CFR-ului şi UMT-ului, doar transferul tău s-a realizat. Ceilalţi au fost refuzaţi din cauza pretenţiilor financiare. Tu n-ai avut?**

C.C.: Aşa cum am mai spus, transferul meu pe două luni a fost benefic, şi pentru Poli, şi pentru CFR, şi pentru mine, atât pe plan sportiv, cât şi pe plan financiar.

D.P. & S.U.

TOP & ANTI TOP

ÎNTRE
CEZAR...

1. **CSM REŞIŢA.** Continuă marşul triumfal al reşiţenilor, care se pot lăuda şi cu cele mai multe goluri marcate din această serie.

2. **MIRCEA BĂTRÂNU.** Se pare că el doreşte cu orice preţ să-şi depăşească fratele, care poartă tricoul lui Dinamo. Sperăm însă că nu va ajunge şi el la echipele departamentale!

3. **GLORIA REŞIŢA.** Constructorii îşi văd de treabă, învingând şi o fostă divizionară naţională.

....

7487. **UTA.** Ce se mai poate spune, după ce arădenii au marcat un gol în ultimele deplasări consecutive, scoţând în schimb de 9 ori mingea din plasă? Ruşine, bineînţeles!

...

8763. **CFR TIMIŞOARA.** Nici cei mai în vârstă suporteri nu-şi amintesc când s-a mai aflat ultima dată CFR-ul la minus 14 în clasamentul adevărului! Salvarea de la retrogradare începe să semene tot mai mult cu o fată morgana.

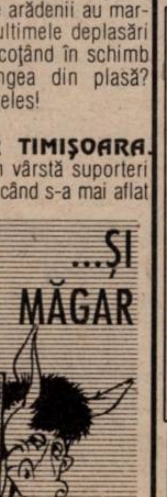

MINAUR ZLATNA - UTA 4-0 (3-0)
ÎNFRÂNGERILE CATEGORICE AFARĂ AU DEVENIT SPECIALITATEA CASEI?

Deşi am fost în posesia cronicii acestui joc, datorită prestaţiei cenuşii a oaspeţilor şi mai ales a scorului final, ne-am rezumat să facem doar scurte aprecieri, ajutaţi de colegii de la "Transilvania Sport", martori oculari ai acestui nou dezastru al UTA-ei.

Partida a fost net dominată de zlătneni, în "11"-le lor revenind Sorin Mărginean. Dacă scorul ar fi fost şi mai mare decât cel înscris pe tabela de marcaj, nu ar fi trebuit să surprindă pe nimeni. Elevii antrenorului Lupu au ratat o sumedenie de ocazii, printre care şi un penalty, prin S. Mărginean, în min. 50. Portarul gazdelor, Magiaru, a şomat practic în prima repriză, oaspeţii remarcându-se doar prin şuturile lui Varga. În partea a doua, acelaşi Magiaru s-a evidenţiat la mingile trimise de Radu George şi Plisca. Asta a fost cam tot ce-a arătat UTA. Edificator este şi raportul şuturilor pe poartă, 17-5, precum şi cel al cornerelor, 11-3. Golurile au fost marcate de **S. Mărginean (7), Cr. Stoica (28), Găldean (35), Medeleanu (75).** De la arădeni au văzut cartonaşul galben Moghioroş şi Oprean.

Citind formaţia alb-roşiilor, nici nu trebuie să mire prea mult acest categoric eşec. **Ivan 6 - Şerban 5 - Moghioroş 4.5, Ştefănică 5, Szell 5.5, Varga 6 - Csipkar 6 (57, Roşca 5.5), G, Radu 6, Prinţipu 5.5 (46, Oprean 5) - Plisca 6, Foale 5.5 (78, Bangău).** Pe bancă au luat loc **Susanu** şi **Ţârlea!**

Cel mai bun jucător de pe teren a fost Găldean. Au asistat 1200 de spectatori.

CELELALTE REZULTATE

CORVINUL - UNIREA DEJ 3-0: Bordeian (27), Ciorea (49, 59).

DACIA PITEŞTI - FC MARAMUREŞ 5-1: Grigoriu (34), Stoica (43), Preda (63, 67), Badea (87) - Mocean (73).

CFR CLUJ - ARO CÂMPULUNG 1-0: Sălăgean (84 - penalty).

MINERUL MOTRU - ASA TG. MUREŞ 1-0: Andreescu (3).

GAZ METAN - OLIMPIA S.M. 1-0: Iorga (72).

ELECTROPUTERE - UNIREA A.I. 1-0: Dudan (27).

REZULTATE A I

Tractorul Braşov - Metrom Braşov 1-0; Petrolul Moineşti - Cetatea Tg. Neamţ 2-0; Gloria Buzău - Bucovina Suceava 3-0; Foresta Fălticeni - FC Oneşti 2-1; Steaua Mizil - Dacia Brăila 0-2; Danubiana - Polit. Iaşi 4-0; Dunărea Galaţi - Precizia Săcele 2-0; Metalul Plopeni - Rocar 2-2; Dunărea Călăraşi - Poiana Câmpina 2-1.

În clasament: 1. Foresta Fălticeni 31p (33-9); **2. Dacia Brăila 30p** (22-7); **...; 16 Metrom Braşov 13p** (17-15); **17 Cetatea Tg. Neamţ 12p** (11-23); **18 Steaua Mizil 2p** (4-49).

ETAPA VIITOARE

Et. 15 - Sâmbătă, 16 noiembrie

Inter Sibiu - Min. Zlatna; A.S.A. - Gloria Reş.; FC Maram. - CFR Cluj; ARO - Min. Motru; U.T.A. - CFR Tmş.; CSM Reşiţa - Gaz Metan; Olimpia SM - Corvinul; Unirea Dej - Electroputere; Alba Iulia - Dacia.

ECHIPA FOTBAL vest

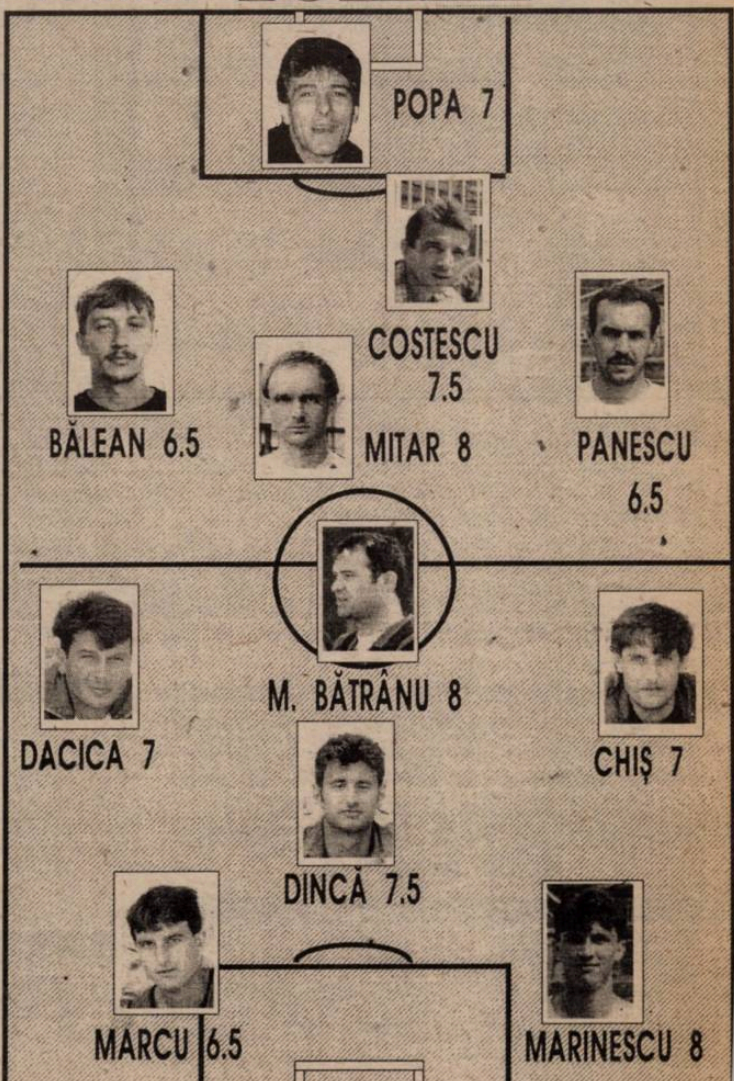

Patru mureşeni au încasat patru goluri!

UMT - PHOENIX BAIA MARE 4-1 (1-0)

Stadion UMT, teren foarte bun, timp frumos, spectatori 800.
Arbitri: M. Mincă - D. Balaur (ambii Piteşti), I. Duculescu (C. de Argeş).
Observator: E. Gherghel (Arad).
Cartonaş galben: Beci.
Cartonaş roşu: Kosma (min. 50).
UMT: Popovici - Răcelescu - Luca, UTFINEANT, MICLEA (cpt) - Briciu (39, CĂLUGĂRU), Paleacu, MICULESCU, SIMEDRU (63, Stoica) - Dima (74, Ploscaru), Brucă.
Antrenor: O. Popescu. Pe bancă: Popa, M. Sorin.
BAIA MARE: KOSMA - Cr. Mureşan - Mic, Hotya, Buciu (cpt) (50, Şleam) - Beci, Berindean, FL. MUREŞAN, Pop (46, Albi) - Govor (62, P. Mureşan), Zaiat.
Antrenor: H. Lang. Pe bancă: Chişu, G. Mureşan.
Au marcat: MICULESCU (min. 39), lansat de Paleacu, a şutat cu stângul peste portar, de la 13-14 m; SIMEDRU (min. 51), din penalty, acordat pentru faultul comis de Kosma asupra lui Căluguru; MICULESCU (min. 83), cu un şut plasat, din careu, după un dribling reuşit; ALBI (min. 84), din centrarea lui Fl. Mureşan; CĂLUGĂRU (min. 88), cu capul, din centrarea lui Luca.
Jucătorul meciului: MICULESCU.

● Lipsa lui Urai şi Sasu, cedaţi la Poli, nu s-a resimţit în rândurile umetiştilor decât la începutul jocului, timişorenii fiind mai crispaţi ca de obicei. ● După primul gol al "militarului" Miculescu, alb-negrii au evoluat mult mai bine, reuşind în final să-şi îndeplinească norma de 4 goluri pe teren propriu. ● Cu 4 "Mureşeni" în echipă (dintre care 3 sunt fraţi), oaspeţii au jucat destul de bine, pasând frumos şi fiind mult timp în posesia mingii. ● Până la eliminarea sa, Kosma a avut câteva intervenţii de efect, oprind şuturile lui Dima (min. 4) şi Simedru (min. 24 şi 27). Eliminarea sa a fost perfect regulamentară, el faultându-l pe Călugăru din poziţia de ultim apărător. ● L-am revăzut în formaţia oaspete pe Vasile Buciu, probabil cel mai vârstnic jucător din primele trei divizii (născut în 1957), dar care continuă să joace cu aceeaşi vigoare din anii "tinereţii".

OCTAVIAN POPESCU: **"Ne-a fost puţină teamă de acest meci, pentru că băimărenii au jucat şi în Divizia A şi ştiam că au câţiva jucători buni şi chiar foarte buni. După pauză, însă, am etalat jocul nostru obişnuit şi am obţinut o victorie meritată".**

HARTMUTH LANG: **"Prima repriză a fost de la egal la egal, însă eliminarea portarului nostru ne-a dereglat sistemul de joc. Cât timp am ratat noi, timişorenii au marcat. Asta-i fotbalul".**

ŞTEFAN MARTON

Bihorenii ca pasărea Phoenix

VESTPETROM PECICA - FC BIHOR ORADEA 0-0

Stadion Virtutea, teren bun, timp frumos, spectatori 300.
Arbitri: N. Niţă - N. Croitoru, D. Coca (toţi Rm. Vâlcea).
Observator: Ionel Bungău (Timişoara).
Cartonaşe galbene: Butunoi, V. Arman, Ciocan, Vereş, V. Pop.
VESTPETROM: Pătruţ - Văleanu - Pupăză, RĂDOI, BUTUNOI - Riviş, I. Arman (cpt), V. ARMAN, Ciubăncan (57, Ciba) - Bene (57, Drăgan), Turcan.
Antrenor: Fl. Domide. Pe bancă: Grozav, Sucigan.
FC BIHOR: Bodea - CIOCAN (cpt) - Farcaş, ANDREI, Bruckenthal, Csüri - FARCĂU, O. Lazăr (72, Şerb), VEREŞ - V. Pop, Bărcăuan (87, Csorba).
Antrenor: A. Muta. Pe bancă: Popa, Szilaghi, Bocşan.
Jucătorul meciului: VEREŞ

● Întâlnind ultima clasată, pecicanilor nici nu le trecea prin cap să nu obţină victoria. Dar bihorenii, chiar dacă în ceasul al doisprezecelea, au strâns rândurile, readucându-i la echipă pe O. Lazăr, Bruckenthal, Ciocan şi V. Pop. ● Gruparea oaspete, chiar dacă a lăsat impresia unei echipe nepregătite, a reuşit un rezultat de egalitate deoarece majoritatea jucătorilor au evoluat din rutină, apărându-se exact, nelăsând adversarilor posibilităţi de atac. ● De altfel, singura ocazie mare de gol a ratat-o Drăgan în ultimele minute, când a pătruns frontal, dar a şutat în Bodea. ● Nu se poate spune că gazdele au evoluat slab. Au controlat mai mult jocul, dar au părut uşor descumpănite şi surprinse de jocul ermetic şi exact al bihorenilor. ● Poate puţin curaj în acţiunile ofensive n-ar fi stricat, nici Bene şi nici Turcan nemaireuşind bunele evoluţii anterioare. ● Atmosferă de fair-play, arbitraj bun.

ALEXANDRU MUTA: **"Situaţia noastră este binecunoscută. Ne-am bazat pe un joc combinativ. O remarcă specială fair-play-ului din teren. De lotul actual dispunem doar de o săptămână, este eterogen. Mulţi jucători au venit după o perioadă de trei luni de inactivitate. Sper ca pregătirea de iarnă să fie un timp de răgaz pentru a ne strânge rândurile".**

OVIDIU PĂCURARIU

Adie un miros de C(eva)!

MOTORUL ARAD - MINERUL BAIA BORŞA 1-1 (0-1)

Stadion Motorul, teren denivelat, timp însorit, spectatori 100.
Arbitri: Gh. Doinea - I. Lăcătuşu, L. Moisescu (toţi Dr. Turnu Severin).
Observator: Octavian Ştreng (Oradea).
Cartonaşe galbene: Dolha, Drida, Panci, Filimon.
MOTORUL: PALL - BOTIŞ - Bărbosu, Porumboiu, Hidiş - Mateiaş (22, Dolha), Bulzan, Drida, Zaha - Toderaş (cpt) (83, Condrea), Hada.
Antrenor: I. Bogdan. Pe bancă: Rusu.
MINERUL: Filimon - ILIEŞ (cpt) - TIMIŞ, Ţiplea, Ofrim, Pop (66, Venţel), - ZAHARIUC (57, Marincuţ), VODNAR, Frunză, Sălăjan - Panci (47, Bolda).
Antrenor: Gh. Jigău. Pe bancă: Rodina - Tomoioagă.
Au marcat: ZAHARIUC (min. 16), cu capul, de la 8 m, după un corner executat de Frunză; DRIDA (min. 63), bine lansat de Bulzan, cu un şut din alergare, de la 14m.
Jucătorul meciului: TIMIŞ.

● Aflate în criză de puncte, ambele formaţii s-au angrenat într-un joc haotic, cu puţine realizări spectaculoase. ● După înscrierea golului, Panci şi Zahariuc au ratat în câteva rânduri desprinderea. Din cauza terenului denivelat, cei doi jucători s-au accidentat şi au fost înlocuiţi. ● Prestaţia arădenilor a fost şi de această dată modestă. În locul unui joc elaborat, cu pase, ei au preferat baloanele aruncate la bătaie, uşor de respins de către apărătorii adverşi. ● Spre finele partidei, Bărbosu (cu un şut puternic de la 25 m) şi Vodnar (scăpat singur spre poartă) ar fi putut înclina balanţa de-o parta sau alta. Rezultatul de egalitate a fost însă cel mai potrivit. ● Asistentul Lăcătuşu a semnalizat mereu anapoda, dezavantajând, frăţeşte, ambele formaţii.

ION BOGDAN: **"Situaţia noastră se agravează. Valoarea lotului de jucători este sub nivelul Diviziei B, ceea ce se reflectă în joc. Am avut accidentaţi, iar cei consacraţi, de la care aşteptam mult, n-au reuşit nimic".**

GHEORGHE JIGĂU: **"Deşi am câştigat un punct important, sunt nemulţumit de rezultat. Motorul e cel mai slab adversar întâlnit, iar noi am ratat nepermis câteva ocazii".**

STELIAN ROTARIU

Departamentul marketing al săptămânalului "FOTBAL vest" angajează agenţi publicitari pentru judeţele ARAD, CARAŞ-SEVERIN, TIMIŞ. Informaţii la telefon 056/190.656, 056/190.128 sau la sediul redacţiei: Timişoara, str. Paris nr. 2A, MIERCURI-VINERI orele 10-16

B3 ETAPELE VIITOARE B4

B3 Et. 17 - 17 noiem.

Şoimii Sibiu - UMT; Phoenix BM - Min. Ştei; Astral Deta - Motorul; Baia Borşa - Pecica; FC Bihor - Mec. Mârşa; Arm. Zalău - CPL Aad; Şimleu - Vict. Oradea; FC Arad - Turda; Electrica - Câmp. Turzii. Cugir stă.

B4 Et. 17 - 17 noiem.

Videle - AS Paroşeni; Vega Deva - Lupeni; AS Certej - FC Stoina; FC Drobeta - Berbeşti; Ţicleni - Un. Piteşti; Mătăsari - FC Alexadria; AS Rovinari - Bocşa; FC Vâlcea - AS Drobeta; CS Olt - Anina; Uricani - Lonea.

CEL. REZ. B3

Paroşeni - Vega Deva 2-3; Lupeni - Certej 2-0; Stoina - FC Drobeta 2-3; Berbeşti - Ţicleni 3-1; Piteşti - Mătăsari 2-0; FC Alex. - Rovinari 2-0; Met. Bocşa - FC Vâlcea 0-1; AS Drobeta - CS Olt 1-1; Minerul Anina - Uricani 0-1; Lonea - Videle 5-1.

CEL. REZ. B4

Minerul Ştei - Astral Deta 4-0; Mec. Mârşa - Arm. Zalău 0-0; Câmpia Turzii - Şoimii Sibiu 2-2. Sticla Turda a stat.

DE LA DUNĂRE LA TISA, TĂT ROMÂNU PLÂNSU-MI-S-A

Fotbal şi afaceri la Deta...

● Marii jucători au constituit întotdeauna modele pentru fotbaliştii de pretutindeni, indiferent de vârsta acestora. Şi, ca oricărui idol, acestora li se copiază nu numai comportamentul în teren, ci chiar cel din afara lui. Bunăoară, după modelul Maradona, au proliferat fotbaliştii cu cercel în ureche. După ce Kempes sau Ayala au adus la faliment o grămadă de frizeri, acum în mare vogă sunt tunsorile "tip Vialli" sau "De la Pena". Bineînţeles, au apărut şi în fotbalul timişorean dublurile. Ele sunt **Butar** şi **Bălu** - zis Hugo, ambii din lotul Electricii.

● După ce a depus jurământul, **Vali Miculescu** (UMT) a dat două goluri duminică în meciul cu Phoenix, dovedind o bună poftă de joc. Să înţelegem că programul de instrucţie i-a prins aşa de bine?

● La intrarea sau ieşirea echipelor de pe teren, pe stadionul UMT se aude de la staţia de amplificare, cunoscutul şlagăr "Omul bun şi pomul copt", cântat de Mircea Rusu. Cum acest cântec este şi imnul electoral al USD, se poate trage concluzia că nea **Vasile Trandu**, directorul stadionului, merge pe mâna opoziţiei şi la alegerile prezidenţiale...

● Din cei trei arbitri arădeni care s-au prezentat la concursul pentru Divizia B, numai **Dan Ologeanu junior** mai păstrează şanse de reuşită. Cum era chestia aia cu aşchia care sare mai mult sau mai puţin departe de trunchi?

● **Tică Andreaş,** secundul lui Tavi Popescu la UMT, nu a renunţat în totalitate la activitatea de jucător. Numai că, momentan, Tică are un chist în talpă şi urmează să fie operat săptămâna aceasta. Din câte îl cunoaştem pe Tică, suntem convinşi că el va reveni în curând pe gazon. Îl aşteptăm!

● Nu e prima oară când semnalăm că deplasările echipelor din Divizia B nu sunt chiar floare la ureche. Practic, din punct de vedere al distanţelor, nu există mari diferenţe, poate chiar nici una, între divizionarele A şi B. Cu ocazia meciului de la Timişoara, contra UMT-ului, delegaţia echipei **Phoenix Baia Mare** a avut unele probleme cu cazarea. Negăsind în Timişoara un hotel pe măsura bugetului de austeritate al grupării din Maramureş, respectivii au colindat prin zonă, oprindu-se la Buziaş, unde au găsit nişte preţuri considerate de ei rezonabile pentru o cameră de hotel: 30.000 lei pe noapte...

● **Pompiliu Guţă** nu mai apără buturile echipei din Deta de o bună bucată de vreme. Explicaţia este una foarte simplă. El a optat pentru meseria de poliţist, iar programul noii sale ocupaţii nu-i permite să mai participe cu regularitate la antrenamentele necesare unei bune prestaţii în liga a treia. Totuşi, Guţă nu a abandonat în totalitate fotbalul. El continuă să joace în echipa Poliţiei, condusă de simpaticul maior Gherase.

● Deunăzi, Ghiţă Chimiuc se confesa unui agent de "B" că e cam greu să fii antrenor la patroni. Nu se refera la Miodrag Kohn, patronul echipei Astral Deta, ci la jucătorii săi **Cristi Solomon** şi **Dan Mita**, care şi-au deschis o firmă care se ocupă cu vânzarea en-gros a geamurilor pe raza a nu mai puţin de 6 judeţe. Adevărul e că toţi marii jucători au câte o "afacere". Şi toţi au pornit de jos...

B-AGENTS

TOP & ANTI TOP

Între CEZAR...

1. **UMT.** Chiar dacă băimărenii nu s-au omorât la Timişoara, trebuie să apreciem faptul că echipa de la Pădurea Verde are acum nu mai puţin de 6 puncte avans în clasamentul adevărului. Pe zi ce trece, promovarea este tot mai aproape.

2. **FC ARAD TELECOM.** Foarte importantă această victorie de la Oradea, telefoniştii făcând zile negre băieţilor lui Robert Cosmoc.

....

2542. **MOTORUL ARAD.** Dacă nu s-a putut câştiga nici în faţa celor din Baia Borşa, nu trebuie să ne mire faptul că s-a ajuns la minus 9 la adevăr.

.....

6287. **METALUL BOCŞA şi MINERUL ANINA.** Ambele formaţii au pierdut pe teren propriu, îndreptându-se cu paşi rapizi spre subsolul clasamentului. Nu degeaba sunt echipe miniere. La subsol se simt ca acasă!

...ŞI MĂGAR

CLASAMENT B3

1. UN. PITEŞTI	16	11	2	3	35-11	35	+11
2. FC DROBETA	16	10	5	1	37-17	35	+14
3. LONEA	16	10	1	5	34-23	31	+4
4. VEGA DEVA	16	10	1	5	37-29	31	+10
5. CS OLT	16	8	4	4	35-20	28	+4
6. URICANI	16	8	4	4	34-24	28	+4
7. AS CERTEJ	16	9	0	7	33-23	27	+6
8. STOINA	16	8	1	7	30-26	25	+1
9. BERBEŞTI	16	7	2	7	28-27	23	-1
10. MĂTĂSARI	16	7	2	7	24-28	23	-1
11. LUPENI	16	7	1	8	22-28	22	-2
12. ANINA	16	6	2	8	21-23	20	-7
13. FC VÂLCEA	16	6	2	8	21-29	20	-4
14. BOCŞA	16	6	1	9	19-31	19	-8
15. ŢICLENI	16	5	3	8	27-28	18	-3
16. AS DROBETA	16	5	3	8	20-30	18	-9
17. ROVINARI	16	6	0	10	21-35	18	-6
18. VIDELE	16	5	1	10	17-36	16	-8
19. PAROŞENI	16	4	1	11	15-27	13	-11
20. FC ALEX.	16	3	2	11	13-28	11	-13

CLASAMENT B4

1. UMT	15	13	0	2	37-15	39	+15
2. C. TURZII	16	11	3	2	25-11	36	+9
3. SIBIU	15	10	2	3	27-15	32	+8
4. CUGIR	16	9	2	5	24-23	29	+2
5. ŞTEI	15	9	1	5	35-19	28	+7
6. ARMĂTURA	15	8	2	5	22-16	26	+5
7. ELECTRICA	16	6	4	6	26-25	22	-2
8. DETA	15	7	1	7	19-18	22	+1
9. V. ORADEA	15	6	1	8	25-23	19	-8
10. PECICA	15	5	4	6	25-36	19	-2
11. FC ARAD	15	5	3	7	16-22	18	-3
12. CPL ARAD	15	5	3	7	14-25	18	-3
13. ŞIMLEU	15	6	0	9	19-33	18	-6
14. PHOENIX	15	5	2	8	30-25	17	-1
15. MOTORUL	15	4	3	8	25-28	15	-9
16. MÂRŞA	15	4	2	9	15-20	14	-10
17. BAIA BORŞA	15	4	2	9	16-24	14	-4
18. TURDA	15	4	2	9	26-38	14	-10
19. FC BIHOR	15	3	3	9	15-25	12	-9

miniCRONICI SUBIECTIVE

CHIAR DACĂ VICTORIA A VENIT DINTR-UN PENALTY, TOT VICTORIE SE NUMEŞTE

CPL ARAD - MOBILA ŞIMLEUL SILVANIEI 1-0 (1-0)

MARIUS DEMIAN: "Am reuşit un gol din penalty, acordat la un fault în careu asupra lui Berar, acesta transformând lovitura de la 11 m.

Ne-au fost refuzate încă două lovituri de pedeapsă. Am ratat mult, întâlnind un adversar modest, pentru noi fiind cel mai slab joc din actualul campionat.

Am utilizat echipa: **Mârnea - Molnar - Şulea (A. Vizitiu), M. Petcuţ, Panin - Ianoş (Balint), C. Vizitiu, Oprescu, Berar - Grepan, Brandais".**

NOROC CĂ AM AJUNS LA TIMP!

VIITORUL ORADEA - FC ARAD TELECOM 0-1 (0-1)

MARIUS DRĂGUCEANU (antrenor FC Arad): "Meciul s-a disputat la Oradea, pe stadionul Bihor. Oficial, nu am primit nici un anunţ de la FRF că s-a schimbat locul de disputare a partidei! Ne-am deplasat până la Borş, am văzut că nu e nimeni şi am revenit la Oradea. Noroc că am ajuns la timp!

Au lipsit Ştefeligă, accidentat, şi Barna, care a acumulat patru cartonaşe galbene. Am ratat două ocazii mari de gol, în timp ce gazdele au ratat un penalty, mai precis a fost apărat de Irimia. Golul a fost marcat pe contraatac de Sârbuţ.

Echipa aliniată: **Irimia - Juncu - Gh. Teacă, Bugariu, Ujvari - Câmpian, Boloş, Varga, Madeş, Tabor (Toma) - Sârbuţ".**

O.P.

UN MECI PE CARE VREM SĂ-L UITĂM CÂT MAI REPEDE

METALURGISTUL CUGIR - ELECTRICA 1-0 (0-0)

GIGI LEU (organizator competiţii Electrica): "Golul l-am luat în min. 92. A fost japcă pe faţă. Noi am jucat cu gândul să nu ne accidentăm şi să nu luăm cartonaşe, din prisma meciului cu Câmpia Turzii. Cei de la Cugir sunt catastrofe, joacă numai la intimidare. Primele 45 de minute am beneficiat de un arbitraj excelent, în repriza a doua ne-au tocat şi arbitrii, şi gazdele! Golul a fost înscris după un ofsaid de 3 metri în care au fost doi jucători! Nu ştiu ce se întâmpla dacă făceam egal. Cred că ne măcelăreau! Ăia n-au lege! E junglă!

Vali Sorescu a folosit următorii jucători: **Muraru - Tătaru - Bulimar, Bugar (81, Samargi), Kovacs, Iacobici - Volosciuc (87, Bălu), Stan, Butar - Ritter, Iliuţă".**

D.P.

TIFOSERIA

Faptul că la Timişoara nu se discută, la Timişoara se "iubeşte" a demonstrat-o , încă o dată, COMMANDO VIOLA ULTRA CURVA SUD, sâmbătă cu Steaua. "Commando Viola" a dorit şi speră că a reuşit, prin atmosfera care a creat-o la acest meci, să insufle spectatorului obişnuit o stare de învingător. Chiar dacă, din păcate, conducerea lui Poli, mai precis dl. Boiţ, a reuşit să ne creeze o nouă stare de dezgust. De ce suntem supăraţi pe dl. Boiţ? Veţi înţelege din următoarele întrebări adresate preşedintelui (încă) lui Poli:

- Pentru acest meci a fost realizat un program de meci adevărat! A fost realizat din fondurile galeriei! Acest program n-a ajuns în mâinile spectatorilor! Dle. Boiţ, consideraţi că spectatorii nu merită un program de meci? Noi l-am oferit! De ce nu l-aţi difuzat aşa cum ne-aţi promis?
- Dle. Boiţ, v-am tot rugat să îngrădiţi "peluza sud", unde să intre cu preţ redus suporterii şi tinerii între 15 şi 21 de ani. Ne-aţi tot promis! Dle. Boiţ cum puteţi declara în faţa unui consilier al Primăriei că s-au plătit banii pentru construirea gardului? Cum puteţi declara aşa ceva, când dl. Armaşu, membru al consiliului de administraţie, declară că ştie despre ce este vorba dar susţine că nu s-a achitat nimic?

Oraşul, spectatorii şi fotbaliştii trebuie să cunoască faptul că spectacolul tribunei de la meciul cu Steaua a fost realizat numai din fondurile suporterilor fără nici un sprijin al conducerii clubului, adică a dlui. Boiţ.

Galeria s-a săturat de promisiunile neonorate şi minciunile dlui Boiţ!

*

Mulţumim spectatorilor care au fost mereu alături de noi şi fără aportul cărora spectacolul nu ar fi fost deplin. Mulţumim galeriilor "Red Fighters" din Arad şi "Rosso-Neri" din Reşiţa că au fost alături de noi. Mulţumim jucătorilor care au fost de nota 10 şi în special lui Guşi-gol, idoiul nostru!

Mulţumim Poliţiei care a fost înţelegătoare în faţa unor manifestări mai puţin ortodoxe, inevitabile deseori la tensiunea unui astfel de meci.

COMMANDO VIOLA ULTRA CURVA SUD

MULŢUMIM GUŞIGOL!

URECHEA CIULITĂ

EMERIC DEMBROVSCHI, întrebat câte puncte va mai câştiga Poli în acest tur: ***"Eu sper că toate!"***

MUGUR GUŞATU, referindu-se la momentele de după golul contra Stelei: ***"În viaţa mea nu am făcut un sprint prelungit ca atunci după ce am marcat!"***

ALIN ARTIMON: ***"Nu este normal să te duci la Alba Iulia, să câştigi pe teren, să vii cu gheaţă pe loviturile primite, ca apoi să afli că ai pierdut pentru că nu ştiu cine n-a plătit nu ştiu ce la federaţie! Ce vină are echipa?***

DAN CRIŞAN (ex-conducător la Şoimii Textila): ***"Numai la Şoimii şi la Barcelona nu se cunosc titularii. Cu rezervele mai facem o echipă de locul 5."***

VALI CIUCUR: ***"E destul de greu să fiu mereu în jocul echipei când toţi de la mijloc sunt dreptaci şi toate mingile merg spre stânga, la Marinescu."***

TAVI FOALE: ***"Uitaţi-vă la banca Reşiţei! Toate rezervele CSMR-ului ar fi superstaruri la CFR!"***

HORAŢIU BUGARIU (vicepreşedinte CFR Timişoara): ***"Cea mai mare greşeală a fost înlăturarea lui Firiţeanu de la echipă!"***

RADU SĂPLĂCAN, comentând la radio meciul Zlatna - UTA: ***"Lumea nu mai vine pe stadioane datorită corupţiei din fotbalul românesc"***

DORU MICLĂUŞ (masor CFR): ***"Dacă ne păstram echipa care a învins UTA în pregătiri (nota Bugs Bunny, 2-0 la Arad) defilam în această serie."***

RICĂ SCOROBETE (organizator Şag), apropo de faptul că a fost părăsit de două ori de Tavi Foale, o dată la FZB şi a doua oară la Şag: ***"Ar fi ultima greşeală a vieţii mele să-l mai iau vreodată pe nea Tavi antrenor la echipa unde activez."***

BUGS BUNNY

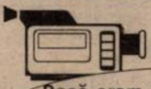

CAMERA ASCUNSĂ A LUI FOTOFUCHS

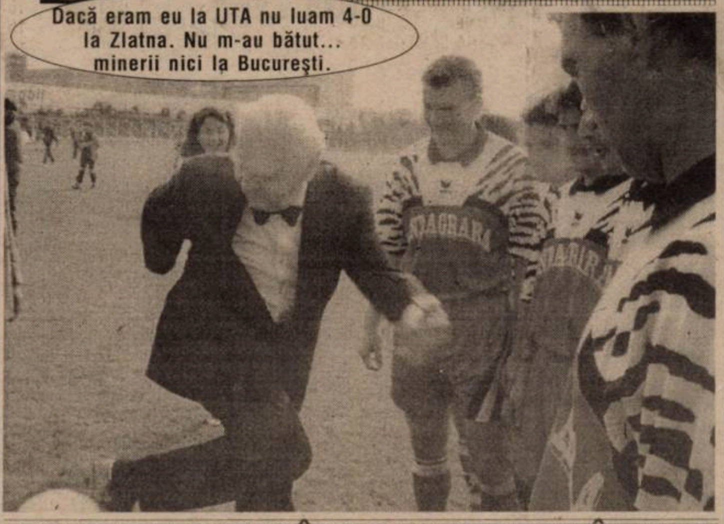
Dacă eram eu la UTA nu luam 4-0
la Zlatna. Nu m-au bătut...
minerii nici la Bucureşti.
DAGRAN

ION RAŢIU EXPLICÂNU-ŞI STRATEGIA ÎN FAŢA JUCĂTORILOR UTA-EI

ŞUTURI ÎN ZID

de Marius Breazu

Pentru orice om care urmăreşte cât de cât activitatea fotbalistică din Timişoara este foarte clar că echipa CFR se află într-o prăbuşire pe cât de cruntă, pe atât de ireversibilă şi care ar fi fost cu greu acceptată chiar şi într-o simplă discuţie în perioada 1990-1994. Din câte se poate constata, Sava Simcelescu nu mai poate oferi echipei aceleaşi condiţii materiale din perioada amintită. Pentru redresarea situaţiei s-au purtat, încă de prin 1993, o serie de discuţii cu Regionala CFR Timişoara, discuţii care s-au reluat şi în cursul acestui an, fără rezultate concrete. Ne amintim că, tot de câţiva ani încoace, Regionala a început să-i concedieze, rând pe rând, pe jucătorii care erau angajaţii ei, semn că povestea echipei de fotbal nu era prea interesantă din punctul ei de vedere. Mai mult, o posibilă asociere între clubul de fotbal CFR şi Regională nu i-ar putea aduce primului nici măcar posesia stadionului, din moment ce toate bazele sportive ale secţiilor sportive, inclusiv stadionul de fotbal, au fost pierdute de Regională în favoarea Clubului Sportiv. Că bazele aflate sub ordinea conducerii clubului sportiv au primit ulterior cu totul alte destinaţii decât cele strict pentru care au fost construite, este o altă poveste care nu face subiectul rândurilor de faţă.

Trebuie să cadă echipa pentru a cădea câteva capete?

Se pare că Regionala nu este interesată să se implice în problemele echipei, atâta timp cât clubul de fotbal nu reuşeşte să preia stadionul de la clubul sportiv. Numai că acest lucru costă timp şi bani, pentru că stadionul trebuie parcelat pentru intabulare. Chiar dacă acest lucru s-ar putea realiza, s-ar putea să fi prea târziu. Culmea este că desfăşurarea celor mai recente evenimente din viaţa feroviarilor dau senzaţia că echipa nu numai că nu e sprijinită, ci chiar boicotată din interior. În primul rând plecările masive de jucători, care au slăbit considerabil lotul, au dat impresia că nu se mai urmăreşte menţinerea unei grupări performante, atâta timp cât în locul celor plecaţi achiziţiile nu numai că nu au fost de acelaşi calibru, ci uneori n-au prea fost deloc. Să ne amintim că nu mai în ultimele două sezoane au părăsit clubul Rotariu, R. Sandu, Diaconescu, Foale, Mănăilă, Artimon, Stoican ca să ne oprim doar la ei, deci 7 jucători de bază care nu au putut fi - sau nu s-a dorit să fie - păstraţi.

Sigur că se vor găsi tot felul de argumente pro şi contra, fiecare dintre părţi susţinându-şi punctele de vedere cu argumente care de care mai solide. Numai că, până atunci, singura certitudine este poziţia din clasament, cea care spune totul despre cele ce se petrec în sânul grupării de la Gara Mare. Şi care dau naştere câtorva întrebări inevitabile în ceasul al 12-lea:

- ce să mai creadă lumea despre un club care, în campionatul trecut pierde trei puncte la masa verde pentru că echipa de juniori nu s-a prezentat la un meci ce trebuia jucat în Timişoara?
- ce să mai creadă lumea despre un club care în acest campionat pierde alte trei puncte la masa verde pentru că cineva a uitat să plătească un cartonaş roşu primit de un fundaş cu două săptămâni înainte?
- ce să mai creadă lumea despre un club a cărtei echipă, când se prezintă la antrenament, găseşte terenul închis cu lacăte-cât plosca?
- ce să mai creadă lumea despre un club care anunţă jucătorii că se va pleca vineri dimineaţa la Satu Mare, pentru ca autocarul să ia drumul stabilit abia în seara aceleiaşi zile?

Concluzia se poate exprima tot printr-o întrebare: chiar trebuie să retrogradeze echipa pentru a cădea câteva capete din anturajul ceferist?

Se naşte
LIGA DE VEST A SUPORTERILOR!

"Scuderia" Rosso-Nerilor şi-a onorat, sâmbătă, în fieful "Leoparzilor", postura de lider! "Diavolul" a fost sclipitor şi a arătat "d'a cappo all fine" că Reşiţei nu-i poate scăpa promovarea.

Cele două sectoare ocupate de Fan club "Rosso-Neri", pe stadionul de la Gara Mare din Timişoara, au fost pline cu o oră înaintea începerii meciului. Sperăm că ne-am demonstrat superioritatea, aşa cum au făcut-o şi idolii noştri în teren. Păcat că doar 100 din cei 250 de reşiţeni prezenţi în arenă au fost adevăraţi tifosi...

În virtutea prieteniei dintre "Commando Viola" şi "Rosso-Neri" am rămas la Timişoara pentru derby-ul cu Steaua. Acolo unde au venit şi arădenii de la "Red Fighters". E momentul să se realizeze o idee născută în premieră: Constituirea Ligii de Vest a Suporterilor!

Fan Club "Rosso-Neri"

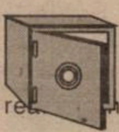

Nu-i vestiaru' seif de bancă

re [illegible] numai din fondurile

IONUŢ POPA A FOST PRĂDAT!

În cursul zilei de 7 noiembrie, în faţa sediului "Telecom" din Arad, au fost sustrase din maşina lui **Ionuţ Popa** buletinul de identitate, paşaportul, o sumă importantă de bani în valută (forinţi şi lire italiene) şi invitaţia oficială din Italia, trimisă de sora sa, pentru sărbătorile Crăciunului. Bietului antrenor i-a mai rămas numai talonul maşinii, găsit întâmplător în apropierea vehicolului. Ionuţ speră că va putea recupera cel puţin actele. Culmea e că acum un an şi jumătate i-a mai fost subtilizat un casetofon "Philips" din maşină. Ex-antrenorul lui FC Arad a mai avut tăria să spună doar atât: **"L-aş ruga pe cel care a acţionat să facă într-un fel să-mi parvină actele"**

RUDY RANCZ AR PUTEA ÎMBRĂCA TRICOUL ROŞ-NEGRU?

În ultimul moment, CFR-ul a reuşit să-l legitimeze pe **Rudy Rancz.** Asta după ce l-a avut în pregătiri toată vara şi nu s-a izbutit transferul lui înainte de începerea campionatului. După meciul cu CSMR-ul, fostul jucător de la Tus Ahlen, i-a declarat unui agent de-al nostru că în cazul în care nu i se vor onora promisiunile financiare, va insista la Comisia pentru statutul jucătorului pentru a deveni liber de contract. Dacă va fi aşa, n-ar fi de mirare ca Rudy să poposească în Valea Domanului, acolo unde a fost depistat de agentura noastră foarte activă în cursul săptămânii trecute, înaintea aterizării lângă Gara Mare.

STEAUA LA CUMPĂRĂTURI ÎN MACEDONIA?

După jocul cu Poli, antrenorul roş-albaştrilor, **Ţiţi Dumitriu,** a declarat că a pus ochii pe doi jucători din Macedonia. Întrebat dacă aceştia s-au aflat pe lista marcatorilor în partida cu Liechtenstein, scor 11-1, tehnicianul bucureştenilor n-a putut răspunde la întrebare. A precizat însă, în glumă, bineînţeles, că dacă cei vizaţi vor puncta împotriva naţionalei României, atunci vor fi daţi afară din echipă!

MADA A PIERDUT TRENUL

După cum se ştie, **Călin Mada** ar fi trebuit să completeze lotul CFR-ului, după transferul lui Artimon şi Stoican la Poli. Numai că stoperul alb-violeţilor a preferat să rămână la echipa de tineret, condusă de Dorel Maşcovescu, decât să vină la Gara Mare. Şi dacă tot trebuia să plece de la Poli, Mada ar fi fost mai încântat să revină la Astral Deta. Totuşi, Călin a fost convins de antrenorul Octavian Foale că o experienţă până-n iarnă la CFR i-ar prinde bine. Şi astfel, marţea trecută a participat la un antrenament al feroviarilor. A fost primul, dar şi ultimul, deoarece perioada de transferuri a trecut şi nu există vreo modalitate prin care blondul fundaş central să mai fie legitimat la CFR. Astfel, trenul fiind pierdut, Mada a rămas la formaţia de tineret a studenţilor, în aşteptarea unor vremuri ma prielnice.

UN "STRANIER" LA UMT

Miercurea trecută, cu prilejul amicalului dintre Poli şi UMT, am avut plăcerea să-l revedem în formaţia condusă de Tavi Popescu pe **Cosmin Filip** fostul junior de la Liceul Banatul, nimeni altul decât fiul fostului portar a trupei de la Pădurea Verde. Deocamdată nu se pune însă problema unu transfer, Cosmin evoluând în trecut l Tus Ahlen, unde a fost coleg cu Rud Rancz. De altfel, el este se par interesat să se întoarcă în Germania agenţii noştri aflând că ar fi fos contactat de cei din Düsseldorf.

AGENTURA

div. C TIMIŞ

ŞOIMII JUMULESC TOT CE PRIND

CELULOZA MODERN - MUREŞUL CENAD 2-2 (1-1)

Au marcat: Wucinger (43), Gomboş (60) - Ionuţ (7), Koller (67).

VASILE IONUŢ (antrenor Cenad): **"Sunt mulţumit de felul cum s-a desfăşurat jocul, chiar dacă am reuşit să obţinem doar un punct. În opinia mea, jucătorul Gherman merită să joace în altă parte, la un nivel mai superior."**

Arbitri: R. Avram - C. Avram, C. Făniţă.

FC JIMBOLIA - MONDIAL LUGOJ 0-0

S. BORBELY (vicepreşedinte Jimbolia): **"Trebuie să recunosc că formaţia noastră a tratat foarte superficial acest meci, fapt ce ne-a adus acest rezultat nesatisfăcător."**

Arbitri: R. Malac - P. Pekarov, I. Juravle.

TIMPURI NOI GIARMATA - TEHNOLEMN 0-0

MIHAI FIRU (organizator de competiţii Tehnolemn): **"Spre deosebire de "chifla" din intermediară, de astă dată echipa a jucat altfel, chiar dacă din repriza a II-a am evoluat în 10, deoarece Damaschin a văzut roşu."**

Arbitri: I. Lazăr - V. Ciorogar, I. Andreescu.

LAMINORUL NĂDRAG - AC RECAŞ 2-1 (2-0)

Au marcat: Stincuţă (24), Gros (30) - Cical (83).

ION HÂRŞOVEANU (observator): **"Am văzut un Recaş de nerecunoscut faţă de partidele anterioare. Ce e drept, din min. 53, au jucat fără Otiman care a primit roşu pentru injurii, iar (în opinia mea) Banu ar fi putut să joace mai devreme."**

Arbitri: V. Igna - M. Petcu, I. Manole.

AUTO FZB BUZIAŞ - FĂGEŢEANA ELBA FĂGET 5-1 (4-0)

Au marcat: Berceanu (10, 42), Faimoc (13, 84), Seceleanu (35) - Florea (74).

ION FAIMOC (jucător Buziaş): **Cred că am făcut o partidă bună şi poate acest joc ne va mobiliza în continuare până la terminarea acestui tur de campionat."**

Arbitri: I. Buna - Cr. Muntean, I. Flonta.

GPL RAPID SĂCĂLAZ - AZUR TIMIŞUL ŞAG 2-4 (0-1)

Au marcat: Vătămanu (70), Nicolae (88) - Bichescu (27, 46, 62), Moisă (79).

VICTOR ŢIG (preşedinte Şag): **"Cred că adversarii noştri au scăpat ieftin de data aceasta. După cum şi rezultatele confirmă, echipa noastră se află pe un drum ascendent şi asta nu face decât să ne bucure."**

Arbitri: G. Stoicovici - A. Ghiuţă, I. Pârlog.

OBILICI SÂRMATINUL SÂRBESC - ŞOIMII TEXTILA 2-4 (1-2)

Au marcat: Farcaş (45, 59 - ambele din 11 m), Puiu (19, 39), Cibi (75), Bezercu (85).

TICĂ GORDUNĂ (antrenor Şoimii Textila): **"Sunt mulţumit de faptul că întreg lotul ce îl avem a ajuns la o maturitate ce ne conferă dreptul să credem că putem da piept cu multe "uragane" mai puţin ori mai mult blindate financiar. La noi există suflet şi patimă împletită cu talent şi respect."**

Arbitri: Gh. Stănescu - O. Lihtei, Ad. Onica.

VULTURII LUGOJ - BANCOM COMLOŞUL MARE 0-0

EUGEN IERCU (antrenor-jucător, Comloş): **"Echipa mea s-a exprimat bine în teren, pe alocuri pot spune că am dominat făcând totuşi ca la final să obţinem numai un punct."**

DAN GÂRLEA

CLASAMENT

1. RECAŞ	15	12	1	2	36-13	37	+16
2. ŞOIMII	15	11	1	3	44-19	34	+10
3. ŞAG	15	9	1	5	40-18	28	+4
4. PECIU	15	8	4	3	28-18	28	+4
5. TEHNOLEMN	15	8	2	5	24-20	26	+2
6. CENAD	15	8	1	6	30-26	25	+1
7. SÂNMARTIN	15	7	2	6	42-27	23	+2
8. MODERN	15	7	2	6	32-22	23	+2
9. SÂNNICOL.	15	6	4	5	20-17	22	+1
10.GIARMATA	15	6	3	6	17-15	21	0
11.COMLOŞ	15	6	2	7	29-20	20	-4
12.BUZIAŞ	15	5	4	6	17-20	19	-5
13.MONDIAL	15	5	3	7	19-19	18	-6
14.NĂDRAG	15	5	2	8	15-36	17	-4
15.SĂCĂLAZ	15	4	2	9	27-44	14	-10
16.FĂGET	15	4	1	10	15-48	13	-8
17.JIMBOLIA	15	2	4	9	14-44	10	-11
18.VULTURII	15	1	3	11	15-38	6	-15

ETAPA VIITOARE

Et. 16: Vineri, 15 noiem.

Făget - Recaş; Tehnolemn - Nădrag; Mondial - Giarmata; Cenad - Jimbolia; Peciu Nou - Modern; Comloş - Sânnicolau; Şoimii - Vulturii; Şag - Obilici; Buziaş - Săcălaz.

Istoria se repetă

UNIREA SÎNNICOLAUL MARE - UNIREA PECIU NOU 2-2 (1-1)

Stadion Unirea, teren bun, timp frumos, spectatori 300.
Arbitri: Gh. Cutean - N. Istrat, D. Ionescu.
Cartonaşe galbene: Cseh, Vlascici, Guga.
SÎNNICOLAU: Huţan - Foale - Pop, Constantinescu (cpt.), Ghinescu - VLASCICI, Stoianov (57, Oancea), CIUI, Cseh (53, Daju) - Balaban, Vaştag (75, Ceauşu).
Antrenor: Vasile Cărpinişan. Pe bancă: Raitoc, Cenuşe, Kovacs.
PECIU NOU: Bargan - DEAC - SÂRB, Durigon, ALBU (88, Popa), Poszar (cpt.) - Popescu, ILICI, Bălăuţă (68, Preda) - Tărescu (86, Fărcălău).
Antrenor: Marius Mureşan. Pe bancă: Jurcă, Dorobanţu, Ilie.
Au marcat: VAŞTAG (min. 13), reluare din 6 m, în urma unei centrări a lui Vlascici; TĂRESCU (min. 20), cu un şut pe lângă Huţan, în urma centrării venită de la Ilici; VLASCICI (min. 66), cu un şut deosebit de la 24 m; SÂRB (min. 84) cu o lovitură de cap, la o excelentă aşezare a lui Ilici.
Jucătorul meciului: SÂRB.

● A fost un joc foarte antrenant, dar care s-a disputat aproape pe muchie de cuţit. Fazele s-au succedat de la o poartă la alta, ce e drept, mai ales în primele 20 de minute, când gazdele au ratat şi un penalty prin Stoianov ● Treptat, treptat partida s-a mai potolit în intensitate, ambele combatante împărţindu-şi în mod egal, atât ratările cât şi golurile, făcând ca la final simetria să fie perfectă. ● Aşadar, uneori istoria se repetă iar dacă după cele 90 de minute în tabăra oaspeţilor exista o stare de bucurie, vizavi, adică în rândurile formaţiei lui Cărpinişan, motivul satisfacţiei lipsea...

ŞTEFAN DROTOVICI (preşedinte Sînnicolau): **"Este normal ca acest rezultat să nu mă satisfacă, iar faptul cel mai trist este că ce aducem de afară dăm cu ţârâita acasă. Pe viitor ne vom concentra atenţia în mod serios asupra organizării acestei echipe."**

MARIUS MUREŞAN (antrenor Peciu): **"Pe mine mă bucură acest rezultat, mai ales că în intermediară am clacat acasă cu Vulturii. În opinia mea rezultatul îl văd echitabil.**

D. GÂRLEA

div. C ARAD

SURPRIZA DE LA CHIŞINEU-CRIŞ

CRIŞANA SEBIŞ - CFR ŞAGU 1-0

Partidă aprig disputată. Gazdele s-au impus greu marcând golul victoriei prin Zaharia. Au fost trei eliminări: una la gazde şi două la oaspeţi.

Au arbitrat: D. Ologeanu jr. - I. Alb, St. Mercea.

CRIŞUL CHIŞINEU CRIŞ - TRICOUL ROŞU-BLĂNARUL ARAD 2-3

Crişul a jucat hotărât, uneori prea hotărât. Revnic, de la oaspeţi, resimţind acest lucru cel mai mult. Arădenii au condus cu 2-0, gazdele au reuşit să egaleze, dar imediat "blănarii" au reuşit golul victoriei. Au marcat Ilion, St. Mihoc, respectiv Ciumedean (2) şi Gallo.

Bun arbitrajul lui Cl. Tripa - A. Czaher şi C. Vida.

ŞOIMII LIPOVA - FC INEU 6-0

Lipovenii sunt de neoprit. După un început de campionat modest, şi-au revenit complet şi obţin numai rezultate bune.

Au arbitrat: D. Herţeg - A. Ozdeanu, N. Dehelean.

INDAGRARA ARAD - DACIA BELIU 3-0 (fără joc).

Numai patru jucători de la Dacia s-au prezentat la teren.

Ar fi trebuit să arbitreze: S. Mocanu - M. Negru, D. Apătean.

VICTORIA NĂDLAC - VULTURII SOCODOR 2-0

De obicei un asemenea scor dă apă la moară câreotaşilor. Au arbitrat: O. Miharth - L. Buda, P. Maghiar.

STĂRUINŢA DOROBANŢI - GLORIA CERMEI 5-2

Oarecum surprinzătoare diferenţa de scor, dar dorobănţenii şi-au dorit foarte mult victoria. Chiar daca oaspeţii au contestat valabilitatea unui gol nu se poate explica evoluţia modestă a echipei vizitatoare.

Au arbitrat: C. Tiulea - G. Oanţă, D. Rusan.

CONAR ARAD - AVÂNTUL TÂRNOVA 1-1

Al doilea rezultat de egalitate obţinut de echipa arădeană pe teren propriu în ultimele etape. Au marcat: Botiş respectiv Ştefănuţ.

Au arbitrat: V. Ciurescu - M. Gudiu, M. Mager.

TELECOM VLADIMIRESCU - AGRO CURTICI 6-1

Victorie lejeră a Telecomului, care a marcat goluri spectaculoase. Unul dintre ele, cel de-al şaselea, reuşindu-l noua achiziţie Raul Burtea, până nu demult la Vestpetrom Pecica.

Au arbitrat: C. Vida - N. Forton, C. Bele.

ROMVEST ŞOFRONEA - GLORIA ARAD 2-1

Deşi arădenii au condus cu 1-0, în cele din urmă gazdele au reuşit victoria ce-i drept la limită.

Au arbitrat: M. Gornic - N. Ardelean jr., M. Axente jr.

O. P.

CLASAMENT

1. INDAGRARA	16	12	2	2	54-18	38	+14
2. TELECOM	16	11	2	3	51-16	35	+11
3. TRIC. ROŞU	16	11	2	3	43-19	35	+14
4. ROMVEST	16	10	2	4	40-32	32	+5
5. CERMEI	16	8	3	5	38-27	27	+3
6. GLORIA AR.	16	8	3	5	24-19	27	+3
7. TÂRNOVA	16	8	2	6	25-27	26	+2
8. NĂDLAC	16	8	2	6	39-42	26	-1
9. LIPOVA	16	7	3	6	41-35	24	0
10.PÂNCOTA	16	6	5	5	31-26	23	-1
11.INEU	16	7	1	8	30-32	22	+1
12.CONAR	16	6	3	7	36-37	21	-6
13.SEBIŞ	16	5	2	9	25-36	17	-7
14.CURTICI	16	5	2	9	26-40	17	-4
15.CH. CRIŞ	16	4	4	8	40-40	16	-8
16.CFR ŞAGU	16	5	1	10	33-37	16	-5
17.ZĂDĂRENI	16	4	4	8	26-32	16	-8
18.DOROBANŢI	16	5	1	10	29-42	16	-11
19.SOCODOR	16	5	1	10	15-42	16	-8
20.BELIU	16	2	1	13	15-62	7	-17

ETAPA VIITOARE

Et. 17: Sâmbătă, 16 noiem.

Gloria Arad - Telecom; Tr. Roşu - Lipova; Pâncota - Nădlac; Socodor - Dorobanţi. **Duminică, 17 noiem.**: Curtici - Sebiş; CFR Arad - Cr. Ch.-Criş; FC Ineu - Indagrara; Dacia Beliu - Zădăreni; Cermei - Conar; Târnova - Romvest.

Debut greoi, final incandescent

PETROMUREŞ ZĂDĂRENI - ŞOIMII PÂNCOTA 1-1 (0-1)

Stadion Petrolul, teren acceptabil, timp frumos, spectatori 100.
Arbitri: E. Arsa - M. Toderici, E. Roşu.
Observator: I. Leac.
Cartonaşe galbene: Bracaci, Avrămuţ, Bonca, Gh. Gabriel, Damian, Vasiloiu, Dreghici.
PETROMNUREŞ ZĂDĂRENI: Bracaci - S. LASCU - Bukwa (cpt.), Avrămuţ, Bonca - Unc, Bogdan (73, Tihulcă), GH. GABRIEL, POGONICI - Felnachichi (73, Fl. Bogdan), Ţicală.
Antrenor: M. Unc. Pe bancă: Pecican, Matei, S. Gheorghe, Barbu.
ŞOIMII PÂNCOTA: HUZDUP - DAMIAN (cpt.) - Albu, Buzna, Jurcă - Domide jr., Vasiloiu, Voica (80, Vărşăndan), Ardelean - CIOS (85, Perţa), Dreghici.
Antrenor: M. Damian. Pe bancă: Moţ, Reter, Coşerean.
Au marcat: CIOS (min. 25), care a reluat în poartă o minge respinsă de Bracaci la un şut al lui Dreghici; BOGDAN (min. 47), din lovitură de la 11 m acordată pentru henţ în careu al lui Damian.
Jucătorul meciului: DAMIAN.

● După cum a început partida, nimic nu lăsa să se întrevadă finalul agitat ● Oaspeţii au deschis scorul şi au apărat cu multă ardoare rezultatul ● Pogonici de la gazde a şutat în bara transversală. Echilibrul a apărut imediat după pauză când gazdele au egalat din penalty ● În min. 70 Gh. Gabriel a ratat ocazia jocului când, după ce a driblat doi apărători, ajuns faţă în faţă cu Huzdup, a ezitat să şuteze şi Damian a respins în corner. Gazdele au continuat ofensiva, dar oaspeţii s-au apărat exact şi au reuşit în cele din urmă un meritat rezultat de egalitate ● La sfârşitul partidei câţiva spectatori şi vreo doi jucători de la gazde au avut câte ceva să-i reproşeze arbitrului E. Arsa. Noroc că au intervenit, spre lauda lor, cu multă hotărâre M. Nicoară din conducerea clubului Petromureş şi jucătorul S. Lascu, aplanând cu greu conflictul ● Mă întreb ce s-ar fi întâmplat dacă în min. 67 arbitrul E. Arsa l-ar fi eliminat pe portarul gazdelor, Bracaci, la intervenţia în afara careului asupra lui Dreghici, el fiind sancţionat doar cu cartonaş galben?

OVIDIU PĂCURARIU

Rezultatele etapei a 14-a

ŞOIMII TEXTILA - RAPID GPL SĂCĂLAZ 8-3 (3-0): Bezercu (3), Nicolici (2), Perţa, Braşneni, Cibi - Vătămanu (2), Cătănescu; **TIMIŞUL ŞAG - PHOENIX FZB BUZIAŞ 2-0 (2-0):** Triţoiu, Kovacs; **BANCOM COMLOŞ - OBILICI SÎNMARTINU SÎRBESC 1-1 (0-1):** Istrate - Mureşan; **UNIREA PECIU NOU - VULTURII LUGOJ 1-1 (1-1):** Bălăuţă - Călin; **ELBA FĂGEŢEANA FĂGET - LAMINORUL NĂDRAG 1-0 (1-0):** Paşca.; **AC RECAŞ - TIMPURI NOI GIARMATA 1-0 (0-0):** Copaci; **MUREŞUL CENAD - UNIREA SÎNNICOLAUL MARE 0-4 (0-0):** Balaban (2), Cseh, Vastag; **MONDIAL LUGOJ - CELULOZA MODERN 4-1:** Predescu (2), Fintescu, Stanamirescu - Gherman; **TEHNOLEMN - FC JIMBOLIA 2-3 (0-0):** Holz, Colcovan - Budnăraşu, Rusu, Sabău.

div. C CARAŞ

METALUL "AJUTĂ" TRUPA LUI MANOLE

CANTARA CICLOVA - CS ORAVIŢA 2-1

Au arbitrat: M. Medar - Gh. Surdu, M. Panescu (toţi Reşiţa).

MINERUL COZLA - METALUL TOPLEŢ 2-0

Au marcat: Moescu (38), Tismănaru (44).

Arbitri: I. Secula - Gh. Tiuch (ambii Caransebeş), V. Botezatu (Herculane).

ARSENAL REŞIŢA - MINERUL NERA BOZOVICI 0-3

Au marcat: Beloescu (65 - penalty, 90), Drăgilă (67).

Arbitri: S. Costachi - S. Sandu, M. Pane (toţi Bocşa).

MINERUL OCNA DE FIER - CFR CARANSEBEŞ 1-3

Au marcat: Ungurean (40) - Manole (51, 56), Stroia (73).

Arbitri: D. Iacob (Herculane) - T. Pârvulescu, M. Nisif (ambii Reşiţa).

CAROMET CARANSEBEŞ - METALUL OŢELU ROŞU 3-1

Joc viu disputat, cu multe faze de poartă de ambele părţi, care a plăcut publicului prin dăruirea ambelor echipe. În final gazdele au terminat învingătoare.

Arbitri: D. Vătafu (Caransebeş) - M. Vărzan (Oţelu Roşu), A. Verdei (Reşiţa).

ENERGIA POIANA MĂRULUI - DUNĂREA MOLDOVA NOUĂ 0-6

Au marcat: Milenovici (6), Marişescu (34), Iovanovici (57), Torma (70, 78, 83).

Arbitri: L. Glogovicean - U. Deliman, O. Marcovici (toţi Reşiţa).

MINERUL MOLDOVA NOUĂ - BISTRA GLIMBOCA 7-0

Au marcat: Tismănaru (10), Runcan (17), Goanţă (30), Medeşan (51, 52, 65, 73).

Arbitri: D. Ţigănele - I. Ionel, S. Lepoez (toţi Reşiţa).

FOREST OLIMP ZĂVOI - MUNDUS CARANSEBEŞ 1-0

A marcat: Mălăescu (63).

Arbitri: P. Herghelegiu - E. Mărcucean, A. Novac (toţi Bocşa).

METROPOL TIROL - MUNCITORUL REŞIŢA 0-3

Au marcat: Cârjan (7), Cocoş (13, 43).

Arbitri: M. Lungocea - D. Tuchiluş, F. Olar (toţi Caransebeş).

ALEX IZVERNARI

CLASAMENT

1. CFR C_SEBEŞ	16	12	2	2	36- 8	38	+14
2. METALUL OR	16	11	3	2	42-14	36	+15
3. CAROMET	16	12	0	4	38-14	36	+12
4. ORAVIŢA	16	10	2	4	42- 9	32	+8
5. MUNCITORUL	16	10	2	4	28-15	32	+8
6. MINERUL MN	16	9	4	3	45-14	31	+7
7. ARSENAL	16	8	5	3	29-13	29	+5
8. DUNĂREA MN	16	9	2	5	29-18	29	+5
9. ZĂVOI	16	8	1	7	25-23	25	-2
10.MUNDUS	16	4	5	7	34-20	17	-4
11.COZLA	16	4	4	8	22-29	16	-8
12.METROPOL	16	5	1	10	22-48	16	-8
13.TOPLEŢ	16	5	0	11	19-32	15	-9
14.OCNA	16	4	1	11	17-39	13	-14
15.BOZOVICI	16	3	3	10	15-31	12	-12
16.GLIMBOCA	16	3	3	10	13-53	12	-12
17.CICLOVA	16	3	2	11	16-41	11	-13
18.ENERGIA	16	3	2	11	15-66	11	-13

ETAPA VIITOARE

Et. 17: Sâmbătă, 16 noiem.

C.F.R. - Zăvoi; Topleţ - Minerul MN; Glimboca - Ocna de Fier; Mundus - Caromet; Dunărea - Ciclova; Metalul OR - Energia; CS Oraviţa - Metropol; Muncitorul - Arsenal; Bozovici - Cozla

ÎNTRE CEZAR...

TOP & ANTI TOP

1. **ŞOIMII TEXTILA.** A 7-a victorie consecutivă a băieţilor din Calea Aradului, care se apropie ameninţător de cei din Recaş. Nu puţini sunt aceia care opinează că Şoimii are cel mai valoros lot din Divizia C-Timiş.

2. **CFR CARANSEBEŞ.** Trupa lui Luci Manole a preluat din nou şefia clasamentului.

......

7. **TOTO FAIMOC.** Salutăm "dubla" realizată de Toto Faimoc, zis "Schillaci". Poate vrea să prindă şi el un contract în Japonia!

....

2655. **AC RECAŞ.** Liderul a obosit. Cam devreme a apărut această deconectare. Nu s-a încheiat nici turul campionatului.

....

4863. **DACIA BELIU.** Doar 4 jucători au avut curajul să se prezinte la întâlnirea cu lidera Indagrara! Restul au preferat să rămână acasă, nevrând probabil să fie umiliţi.

OCHI ÎN OCHI

IONUŢ POPA

"Nu cred că am fost săpat de jucători!"

REP: **Ce faci după "divorţul" tău de FC Arad Telecom?**

I.P.: Deocamdată, sunt în concediu... Practic, sunt la dispoziţia clubului, club pe care l-am vizitat chiar astăzi (**n.r. - discuţia am avut-o joi, 7 noiembrie)** şi am avut convorbiri cu vicepreşedintele şi cu organizatorul de competiţii. Aş fi dorit să fi stat de vorbă cu preşedintele. Vreau să-l rog să mă ajute să obţin un bilet de tratament la Olăneşti, deoarece, probabil, voi fi oeprat de rinichi.

REP: **Hai să lămurim un aspect legat de activitatea ta. Noi am anunţat că ai renunţat la funcţia de antrenor, conducerea FC Arad Telecom susţine că ai fost demis! Susţine-ţi, te rog, punctul de vedere...**

I.P.: Pentru mine, totul este foarte clar şi cred că până la urmă conducerea trebuie să recunoască faptul că eu spun adevărul, fără să sugerez că ar minţi cineva. După jocul cu Pecica, am anunţat prin intermediul antrenorului secund că nu mai intenţionez să vin la echipă, în situaţia în care atmosfera devensie deosebit de apăsătoare. Luni dimineaţa am anunţat personal conducerea, care, în cele din urmă, m-a întrebat ce antrenor aş propune în locul meu. L-am propus pe Gigi Borugă! Nu a fost acceptată această variantă şi, la analiza de marţi dimineaţa, jucătorul Marcel Câmpian a fost însărcinat să se îngrijească de echipă. Vineri a fost numit ca antrenor Marius Drăguceanu, eu nerevenind asupra hotărârii mele. Acestea au fost faptele. Nu acuz pe nimeni, n-am nimic cu nimeni. Faptul că am fost acuzat de unii că aş fi fost dur cu jucătorii sau că am fost lipsit de diplomaţie, mi se pare bizar.

REP: **Acum, după două săptămâni de când ai renunţat, poţi judeca mai la rece. Rămâi pe aceeaşi poziţie?**

I.P.: Da! Rămân pe aceeaşi poziţie clară, considerând că în ultimul timp atmosfera la echipă s-a deteriorat. Au apărut mari nemulţumiri ale jucătorilor, nemulţumiri care de obicei nu sunt ridicate în faţa conducerii, ci spuse la antrenor. Când sunt întrebaţi de conducere, nu spun nimic!

Aşa că eu, după ce mă voi mai gândi, sper să mă apuc de antrenorat până la începerea anului viitor.

REP: **Consideri că ai fost săpat de jucători?**

I.P.: Am stat de vorbă cu destule persoane şi mi-am dat seama că mulţi susţin acest fapt şi chiar încurajează această idee. Eu am luptat pentru intersele jucătorilor. Am adus la echipă oameni în care am avut încredere, iar unii au ajuns fotbalişti datorită mie. Aşa că nu cred că am fost săpat, deşi în fotbal, ca şi în viaţa de toate zilele, totul este posibil.

REP: **Cu toate că mă îndoiesc, deoarece am observat mereu o apropiere între tine şi preşedintele Marinca, trebuie să te întreb. Al fost şiçanat de c1onducere?**

I.P.: Marinca şi cu mine am fost buni amici, atâta timp cât eu am fost antrenorul echipei. Cu vicepreşedintele Aurel Bora, mai nou venit în fotbal, am avut discuţii poate mai aprinse, dar toate dure şi deschise, şi toate privind bunul mers al fotbalului la FC Arad Telecom. Deci nu cred că am fost săpat de conducere. Nu pot da în nişte oameni cu care am lucrat zi de zi!

REP: **Deci nu ai fost săpat nici de jucători şi nici şicanat de conducere. Atunci cum se explică rezultatele slabe ale echipei în perioada în care ai antrenat-o?**

I.P.: Am început campionatul cu intenţii mari. Am pierdut însă la Electrica datorită arbitrajului şi apoi am clacat acasă cu Sibiul, după o prestaţie slabă. Dar, după aceea, am bătut la Şimleu. Atunci, conducerea, încercând să ambiţioneze jucătorii, a trecut la penalizări! Asta a adus neîncredere în rândul echipei, apărând chiar un anume dezinteres. Frica de penalizări a făcut ca echipa să nu se exprime în teren la capacitatea maximă. Am mai avut şi ghinion, am ratat foarte mult. Dacă fructificam imensele ocazii avute, acum era lăudat antrenorul Ionuţ Popa!

REP: **Să încheiem acest capitol. S-a zvonit, înainte de a-ţi da da demisia de la FC Arad Telecom, că ai fost solicitat de Motorul CFR Arad...**

I.P.: Este adevărat. Am avut o discuţie cu procurorul Paul Palcu, dar una de principiu. Eu am susţinut că, atâta timp cât nu este un post liber - la Motorul CFR activând ca antrenor Roger Bogdan - eu nu preiau nici o echipă.

REP: **Ai amintit de o posibilă plecare la sora ta din Italia. E doar o excursie, sau e legată de vreun posibil contact cu vreo echipă italiană, indiferent de ligă?**

I.P.: Plecarea mea în Italia nu are legătură directă cu fotbalul, deşi impresarul C.A. Rossi din Roma mă cunoaşte şi mă apreciază. Practic, mă duc în Italia pentru câteva zile de relaxare, deşi, recunosc, aş fi tentat să antrenez în Italia sau în Ungaria.

REP: **Emanoil Gherghel pleacă şi el în Italia. Aţi putea forma un cuplu redutabil! Sau chiar un trio, având în vedere că Vasile Arman a fost în discuţie cu o echipă din Perugia...**

I.P.: De Arman nu ştiam. Pe Gherghel îl apreciez foarte mult şi ştiu că e în relaţii de prietenie cu impresarul Ermanno Zacchini.

REP: **Pomeneai, la începutul dialogului, de nişte probleme cu sănătatea...**

I.P.: De un an, am probleme serioase de sănătate. Am fost de mai multe ori internat în spital, odată chiar în Ungaria. Am probleme cu rinichii şi zilele următoare mă voi supune unei intervenţii chirurgicale. Sper ca pe perioada concediului să mă ajute bunul Dumnezeu să trec peste aceste probleme şi atunci putem discuta liniştiţi despre fotbal...

OVIDIU PĂCURARIU

Magazinul **MAGNET**

din str. Ungureanu Nr. 17 (vizavi de Clinicile Noi)

Vă oferă o gamă variată de produse electrocasnice cu plata în rate:

- TEFAL
- MOULINEX
- BRAUN

OCEAN:

- frigidere
- combine frigorifice
- aragaze
- masini de spalat cu cuve inox

Informatii suplimentare la sediul firmei: Str. Paris 2A, tel.

ADI CRĂCIUN - DEBARCAT PE ŞEST

Fostul căpitan al Politehnicii Timişoara, **Adrian Crăciun** - 34 de ani, după cum se cunoaşte a păşit spre meseria de antrenor, prima oară la Sânmartin, în returul campionatului trecut al diviziei C-Timiş. Începutul a fost promiţător numai că nu a reuşit să încheie campionatul alături de respectiva echipă, fiind obligat să se retragă. La începutul actualului sezon s-a înhămat la o nouă treabă, acceptând oferta celor din Buziaş. Iarăşi debut foarte bun, însă după o perioadă, situaţia şi euforia s-au mai liniştit, echipa prinzând o cadenţă de mijlocul clasamentului. După înfrângerea suferită pe teren prorpiu în faţa celor de la Şoimii Textila, din etapa a 13-a, s-a produs cutremurul. Conducerea locală, întâlnită ad-hoc pe 13 noiembrie, a hotărât debarcarea antrenorului Crăciun, zice-se pentru rezultate nesatisfăcătoare. La respectivul moment linia de clasament era următoarea: locul 12 13 4 4 5 12-17 16p (-5). Vestea schimbării a fost transmisă telefonic de preşedintele Ionel Patrichi. Interimatul a fost asigurat de jucătorii Badea şi Toma, precum şi de Ionel Patrichi. Adrian Crăciu ne-a declarat: ***"Mi s-a imputat faptul că echipa nu are rezultate. Eu ştiu că totul a fost pus la cale de unele forţe oculte mai mult ori mai puţin cunoscătoare în ale fotbalului. Nu regret, însă era mai bine să se fi discutat pe faţă. Ce să faci, aşa e-n fotbal."***

FĂRĂ PRELUARE

MALAC ŞI TODORESCU AU FOST "LUCRAŢI"!

În 30 octombrie, la Bucureşti, a avut loc examenul pentru arbitri ce îndeplineau condiţiile de promovare în lotul B. Au fost prezenţi fluieraşi din toate ţara, în număr de 208, pe 25 de locuri. Timişul a fost reprezentat de: Olimpiu Simianschi, Dan Claudiu Popescu, Sorin Caia, Costel Dobrişan, Orlando Trandu, Graţian Todorescu, Romeo Malac. După verificarea dosarelor au urmat probele fizice: 2x50 m, 2x200 m şi cel puţin 2.700 m în 12 minute. Paralel cu aceasta, prin sondaj, se lua câte un candidat pentru măsurare şi cântărire. De acest amănunt foarte important s-au ocupat: Dan Petrescu - preşedintele Comisiei Centrale a Arbitrilor şi Mircea Salomir, vicele aceleiaşi comisii. Timişorenii trecuseră cu brio toate obstacolele, numai că în drumul către probele teoretice, doi candidaţi au fost scoşi de sub duş, de nimeni altul decât Ioan Igna. De această dată pata i s-a pus pe **Romeo Malac** şi **Graţian Todorescu.** Paharul a dat pe de lături, ca şi cu alte ocazii când era vorba de promovarea arbitrilor timişeni, iar în viziunea dlui Igna cei doi "ghinionişti" au intrat, chipurile, "la apă", micşorându-li-se înălţimea cu câte 4 centimetri fiecăruia! Aşa că au fost sfătuiţi tutoriceşte să spună la revedere şi la gară. Dacă ne întoarcem în timp, asemenea "descalificări" au mai fost puse la cale (vezi cazurile Gheorghe Cutean şi Ion Lazăr) de acelaşi personaj al arbitrajului românesc. Comentariile sunt de prisos, iar arbitri marginalizaţi continuă să tacă.

CÂND PRUTEANU E PLECAT TEHNOLEMNUL FACE BLAT?!

Cel puţin aşa s-au împărţit zvonurile oglindite în exprimarea unor jucători angrenaţi în lupta contra celor de la Jimbolia, în intermediara de marţi... Acestea se întâmplau când **Andrei Pruteanu,** preşedintele Tehnolemnului, era plecat cu probleme de servici tocmai în Italia. Încă nu se cunoaşte reacţia dlui Pruteanu, însă, până una-alta, dulgherii au schimbat placa, ciupind un punct de la Giarmata, jucând aproape jumătate de repriză în 10 jucători. Asta dovedeşte că uneori se poate.

NICOLAE GRIGORESCU RECUZAT DE ŞOIMII TEXTILA!

Înaintea partidei Sânmartin - Şoimii Textila erau în calcule doi arbitri pentru a conduce la centru: **Nicolae Grigorescu** şi **Gheorghe Stănescu** Numai că stafful din Calea Aradului nu l-a dorit pe "Grig". Aşa că, misiunea i-a revenit lui "Stan". Motivele acestei alegeri nu le cunoaştem, important este că meciul nu a creat nici o problemă.

NOSTALGIILE LUI ADI UDRESCU

Câteodată înclin să cred că fotbalul din Timiş este mult mai sărac fără acest frumos nebun, numit **Adi Udrescu.** Fără numeroasele peripeţii şi cimilituri lansate atât la necaz cât şi la bucurii, fotbalul nostru e un pic monoton. A slujit 16 ani echipa Unirea Tomnatic, a făcut şi greşeli (omeneşti), dar şi multe lucruri bune. În martie '96, a lăsat echipa pe locul 6 şi +4 la adevăr. Mai târziu Tomnaticul a picat... Poate nu ar fi meritat această soartă. Întâlnit de agentul nostru la Sînnicolaul Mare, Adi nu a întârziat să precizeze: "***Dacă succesorii mei au reuşit performanţa de a retrograda ce a rămas frumos la Tomnatic, aş putea spune că oricare expresie sau cuvânt nu-şi are rostul. Fără a aduce învinuiri cuiva, mă apasă o stare de nostalgie care îmi deschide numeroase răni sufleteşti necicatrizate încă, exact din acest motiv numit fotbal... Poate într-o zi, cine ştie, mă voi azvârli iarăşi în vâltoare pentru că altfel nici nu ştiu dacă exist...***"

IULIAN PÂRLOG REDEBUTEAZĂ

Cunoscutul fost divizionar, **Iulian Pârlog**, actualmente observator în C-Timiş, în etapa a 15-a, a avut nebănuita ocazie să redebuteze în arbitraj. Motivul s-a creat în urma neprezentării la jocul Săcălaz - Şag a arbitrului **Titus Mizgan**. Aşa că Iulian Pârlog, observator fiind, a dus la bun sfârşit ce altul a stricat. Noi ne întrebăm ce ar fi făcut dacă observatorul la acel joc ar fi fost Ion Oargă, măi dragă, măi AJF-ule!

UN ARBITRU SUSPENDAT

Arbitrul **Petre Bândea**, cel care a condus partida Şoimii Pâncota - Indagrara Arad, a fost suspendat pe trei etape. Greu de înţeles această hotărâre a AJF-ului, mai ales că sunt atâţia fluieraşi care viciază într-o veselie rezultate. Şi arbitrează fără probleme în continuare.

AL 3-LEA FORFAIT!

Dacia Beliu se află la a treia neprezentare în acest campionat. Normal ar trebui să fie exclusă din competiţie. Mai mult ca sigur se va găsi însă o portiţă de scăpare pentru băieţii din Beliu. Doar AJF-ul "veghează" cu atenţie toate evenimentele.

IONUŢ POPA LA SEBIŞ?

Echipa Crişana Sebiş l-a solicitat ca antrenor pe **Ionuţ Popa**. Acesta s-a arătat dispus să accepte oferta, doar cu condiţia ca **Emanoil Gherghel** să fie director tehnic. Cam mare acest salt din Italia în C-Arad, nu-i aşa Ionuţ?

RASPUŢIN

CHIESA - UN PERMANENT PERICOL PENTRU PORTARI!

În cele 8 etape scurse din această ediţie de campionat, din totalul celor 184 de goluri marcate, 28 au fost realizate în urma unor şuturi din afara careului de 16 metri.

Doar 2 jucători se pot lăuda cu câte două reuşite de acest fel. Ei sunt **Enrico Chiesa** (în foto), de la Parma, şi **George Weah**, de la AC Milan.

Iată-i şi pe ceilalţi 24 de jucători care au punctat din afara careului mare: **Pancaro** (Cagliari), **Zola** (Parma), **Oliveira, Robbiati** şi **Batistuta** (toţi de la Fiorentina), **Kolyvanov, Marocchi, Shalimov** (toţi de la Bologna), **Balbo, Totti** (ambii de la Roma), **Beghetto** (Vicenza), **R. Baggio** (Milan), **Beto, Cruz** (ambii de la Napoli), **Zidane** (Juventus), **Nedved, Signori** (ambii de la Lazio), **Giunti** (Perugia), **Scienza** (Piacenza), **Veron** (Sampdoria), **Inzaghi** (Atalanta), **Zanetti** (Inter), **Giunta, Orlandini** (ambii de la Verona).

După cum se poate observa, singurele echipe care n-au izbutit încă să înscrie în urma unor şuturi de la distanţă sunt Reggiana şi Udinese.

Iată cum explică atacantului lui Parma, **Enrico Chiesa**, reuşitele sale, el fiind un şuteur de temut: **"Încă de când eram copil, trăgeam la poartă din orice poziţie. Când primesc mingea, arunc mai întâi o privire la portarul advers şi după aceea îmi încerc norocul. Toţi antrenorii pe care i-am avut, sesizând că am o predilecţie pentru şuturile de la distanţă, au lucrat şi mai mult cu mine la acest capitol."**

TAIBI ŞI CHIMENTI - SPAIMA ATACANŢILOR!

Se spune că un penalty nu se apără, ci se ratează. O fi, dar mai există şi portari care s-au dovedit cu adevărat specialişti în a para lovituri de pedeapsă. Cât la sută este meritul lor şi cât la sută se datorează inexactităţii executanţilor, este greu de stabilit. Cert este că aceşti portari devin eroi. Şi în Italia sunt câţiva goalkeeperi care au reuşit să pareze o serie remarcabilă de lovituri de la 11 metri în ultimii ani. Dacă ar fi să alcătuim un clasament al acestor "îngeri păzitori" în ultimele 3 ediţii de campionat, în fruntea lui se află **Massimo Taibi**, de la Piacenza, şi **Antonio Chimenti**, de la Salernitana. Primul a reuşit să apere 7 penalty-uri din 12 cu câte a fost sancţionată echipa sa, în timp ce Chimenti a parat tot 7 asemenea lovituri, din 18 cu câte a fost penalizată formaţia din Salerno.

Referindu-ne doar la primele două ligi, în acest top, cei doi ar fi urmaţi de **Battistini** (Udinese) - 4 penalty-uri apărate din 11, şi **Taglialatela** (Napoli) - tot 4 lovituri apărate, din 10.

Dacă Taibi se află la al doilea sezon în Serie A, Chimenti aşteaptă încă acest salt. În vârstă de 26 de ani, purtătorul tricoului cu numărul unu de la Salernitana s-a aflat în tratative cu AS Roma în vara anului 1995, dar tranzacţia n-a mai avut loc. **"Sigur că prima divizie este locul unde visează să ajungă fiecare jucător. Eu până la această oră n-am avut contact cu Serie A decât la televizor. Cred că am ajuns la maturitatea necesară pentru a putea juca la acest nivel"**, a declarat Chimenti.

TOT MAI MULŢI ITALIENI SPUN "CIAO" SERIEI A

Dacă de câţiva ani buni ne-am obişnuit ca în Italia să sosească jucători din toate colţurile lumii şi chiar antrenori străini, în această vară a sosit momentul ca şi protagonişti din peninsulă să-şi încerce norocul în alte ţări. La această oră, 25 de jucători evoluează în 9 ţări, iar 4 antrenori conduc destinele unor cluburi din afara "cizmei'. Iată-i pe cei care au părăsit tumultosul "Il Calcio", cu majuscule fiind trecuţi cei care stau pe banca suferinţelor.

● **Austria:** Giuseppe Giannini şi Enzo Gambaro (ambii la Sturm Graz)

● **Franta:** Ivan Franceschini, Alberto Malusci (ambii la Ol. Marseille), Roberto Onorati (Nice)

● **Germania:** Ruggiero Rizzitelli (Bayern München), Marco Rossi (Eintracht Frankfurt), GIOVANNI TRAPATTONI (Bayern München)

● **Anglia:** Roberto Di Matteo şi Gianluca Vialli (ambii la Chelsea), Fabrizio Ravenelli (Middlesbrough), Andrea Silenzi (Nottingham), Ivano Bonetti (Tranmere), Benito Carbone (Sheffield Wednesday)

● **Scotia:** Pasquale Bruno (Hearts Edinburg), Paolo Di Canio (Celtic Glasgow)

● **Spania:** Damiano Longhi (Hercules Alicante), FABIO CAPELLO (Real Madrid)

● **Elvetia:** Luigi Gualco (Lausanne), Stefano Nava (Servette Geneva), Luca Fusi (Lugano), ALBERTINO BIGON (Sion)

● **Malta:** ORAZIO SORBELLO (Hamrun)

● **Japonia:** Daniele Massaro (Shimizu Pulse), Salvatore Schillaci (Jubilo Iwata)

● **Statele Unite:** Roberto Donadoni şi Nicola Caricola (MetroStars NewYork), Giuseppe Galderisi (Tampa Bay Mutiny)

DOAR TABAREZ SINGURUL VINOVAT?

La începutul acestui sezon, principalele echipe cotate cu şanse la titlul de campioană au fost AC Milan, Juventus, Inter, Lazio, Roma, Parma şi Fiorentina. Interesant este faptul că aceste formaţii au reprezentat Italia în cupele europene. Ei bine, din aceste 7 echipe, doar 3 (Milan, Juventus şi Inter) au mai rămas în cursă pe toate fronturile (campionat, Cupa Italiei şi eurocupe).

Cu toate acestea, cei peste 7 milioane de suporteri ai rosso-nerilor nu sunt prea încântaţi de startul favoriţilor lor. Marturie stau cele 6 eşecuri suferite de milanezi în cele 16 jocuri oficiale de până acum!

Mulţi îl consideră ca principal vinovat pe antrenorul **Oscar Tabarez.** Dacă ar fi să facem o paralelă între palmaresul uruguayanului şi cel al predecesorilor săi, **Fabio Capello** şi **Arrigo Sacchi**, este evident că reuşitele lui Tabarez sunt mult mai mici în comparaţie cu cele ale celorlalţi tehnicieni.

Să vedem însă care au fost rezultatele obţinute de cei 3 în primele 11 jocuri oficiale pe banca tehnică a "diavolului".

ARRIGO SACCHI

BARI	5-0
COMO	2-1
MONZA	2-0
PARMA	5-6
BARLETTA	6-4
PISA	3-1
GIJON	0-1
FIORENTINA	0-2
CESENA	0-0
GIJON	3-0
ASCOLI	2-0
Bilanţ 11 7 1 3	

FABIO CAPELLO

BRESCIA	2-0
ASCOLI	1-0
BRESCIA	2-1
CAGLIARI	1-0
JUVENTUS	1-1
FIORENTINA	1-1
ATALANTA	2-0
PARMA	2-0
BARI	1-0
VERONA	2-2
ROMA	4-1
Bilanţ: 11 8 3 0	

OSCAR TABAREZ

FIORENTINA	1-2
EMPOLI	1-1
EMPOLI	2-0
VERONA	4-1
FC PORTO	2-3
SAMPDORIA	1-2
BOLOGNA	2-1
ROSENBORG	4-1
PERUGIA	3-0
ROMA	0-3
GÖTEBORG	1-2
Bilanţ 11 5 1 5	

După cum se poate observa, Sacchi (fost la Milan în perioada '87-'91) a pierdut doar 3 jocuri (rezultatele de 5-6, 6-4 au fost obţinute după executarea penalty-urilor de departajare, în Cupa Italei), în timp ce Fabio Capello (a condus destinele rosso-nerilor în perioada '91-'96) n-a pierdut nici unul din primele 11 meciuri!

Dar singurul vinovat de rezultatele mai modeste din acest sezon nu este doar Tabarez. Foarte mulţi dintre componenţii actualului lot acuză oboseala, explicabilă, într-un fel, datorită uzurii, alţii sunt accidentaţi (vezi cazul Savicevici, doar o prezenţă în primele 8 etape de campionat), iar noii veniţi nu s-au prea integrat la clubul din Via Turati nr. 3 (Davids, Reiziger, Dugarry).

O altă cauză ar putea fi şi viaţa mai puţin sportivă pe care o duc unii jucători, **Maldini, Simone, Albertini, Rossi, Costacurta**, care pot fi văzuţi tot ai des la night-clubul Hollywood, din marea metropolă lombardă, împreună cu nevestele sau logodnicele lor, toate foste sau actuale fotomodele. Singurul care mai reuşea să-i ţină în frâu, sergentul de fier, Fabio Capello, a plecat. Acum "eroii" milanezilor sunt şi supăraţi pe presa din peninsulă, care a dat în vileag noile ocupaţii ale băieţilor lui Berlusconi...

În anii trecuţi, au fost în centrul atenţiei jucători ca **Zenga, Fontolan, Shalimov**, scriindu-se pagini întregi despre viaţa acestora din afara dreptunghiului verde. Roş-negrii, chiar dacă au mai călcat pe bec, au fost iertaţi. Vorbeau rezultatele. Acum însă...

BOSNIA - ITALIA 2-1!

Într-un joc amical, cu caracter umanitar, Bosnia a învins, la Sarajevo, naţionala Italiei cu 2-1 (!), prin golurile marcate de **Salihamidzici (3), Bolici (43) - Chiesa (9).** După meci, atacantul **Fabrizzio Ravanelli** a declarat: **"Dacă ar fi să ne gândim doar la caracterul umanitar al acestei deplasări, se poate spune că a fost o reuşită; pe plan sportiv, însă, din punctul nostru de vedere, va trebui să uităm cât mai repede acest meci:.**

Iată-i şi pe cei care au îmbrăcat tricoul squadrei azzurra: **Toldo (46, Marchegiani) - Carnasciali, Padalino, Maldini, Torricelli (69, Apolloni) - Di Matteo (46, Giunti), Albertini, D. Baggio (46, Lentini), Zola - Casiraghi (46, Ravanelli), Chiesa (46, Simone).**

NOVITA

● **FILIPPO GALLI**, în vârstă de 33 de ani, după 13 sezoane petrecute la AC Milan (217 jocuri, 3 goluri marcate) a semnat un contract pe doi ani cu Reggiana.

● Stoperul lui Roma, **ROBERTO TROTTA**, a fost operat de menisc, urmând a reveni în formaţie peste 10 zile.

● **ROBERTO MANCINI** a declarat că-şi va respecta contractul cu Sampdoria şi va rămâne la gruparea genoveză până în anul 2001!

SERIE B

BARI - CESENA 0-0; CASTEL DI SANGRO - BRESCIA 0-3: Corrado (74), Neri (8 şi 90 - ambele din penalty). În ultimele 10 minute, gazdele au jucat în 9 oameni. Brescia etse neînvinsă de 9 meciuri; **CHIEVO - SALERNITANA 2-1:** Cerbone (44), Cossato (45) - Tiatto (78); **COSENZA - EMPOLI 2-2:** Gioacchini (57), Apa (84) - Cappellini (65), Esposito (90 - penalty); **GENOA - PESCARA 1-1:** Cavallo (50) - Mezzanotti (57). A 4-a remiză a oaspeţilor, în liga a doua, pe Luigi Ferraris, după cele din ianuarie '76 (1-1), mai '79 (0-0) şi aprilie '86 (0-0); **LUCCHESE - VENEZIA 1-1:** Manzo (15) - Brioschi (62). Primul gol primit de toscani pe teren propriu. Finalul a fost dramatic, arbitrii părăsind gazonul sub protecţia poliţiei, după ce din tabăra gazdelor au fost eliminaţi 3 jucători şi antrenorul Bolchi!!; **PADOVA - REGGINA 1-1:** Lucarelli (11 - penalty) - Bianchini (18 - autogol); **PALERMO - LECCE 2-3:** Saurini (21), Favi (25) - Francioso (73, 85), Casale (82). La scorul de 2-0, sicilienii au ratat un penalty (Saurini, min. 28), având şi o bară prin Barracco în min. 55; **RAVENNA - FOGGIA 2-2:** Zauli (25), Mero (40) - Colacone (min. 16); Chianese (53); **TORINO - CREMONESE 0-1:** Maspero (48). Oaspeţii au câştigat tocmai pe "Delle Alpi", după ce au cucerit doar un punct în ultimele 7 partide!

Etapa viitoare:

•**Sâmbătă, 23 noiembrie, ora 21,30:** Pescara - Lucchese; **Duminică, 24 noiembrie, ora 15,30:** Brescia - Padova; Cesena - Palermo; Cremonese - Cosenza; Empoli - Venezia; Foggia - Torino; Genoa - Chievo; Lecce - Ravenna; Reggina - Castel di Sangro; Salernitana - Bari.

CALCIO Serie B

1. LECCE	10	8	1	1	18- 8	25	+10
2. PESCARA	10	6	4	0	17- 7	22	+7
3. BRESCIA	10	4	5	1	12- 7	17	+2
4. LUCCHESE	10	4	4	2	9- 4	16	+1
5. BARI	10	3	6	1	15- 8	15	0
6. GENOA	10	3	6	1	11- 6	15	-3
7. CHIEVO	10	4	3	3	12-11	15	0
8. PADOVA	10	4	3	3	10- 9	15	-3
9. TORINO	10	4	3	3	10- 9	15	-3
10. RAVENNA	10	3	4	3	11-11	13	-2
11. FOGGIA	10	3	3	4	10-13	12	-3
12. SALERNITANA	10	3	3	4	6- 9	12	-3
13. EMPOLI	10	3	3	4	9-13	12	0
14. CESENA	10	2	5	3	9- 9	11	-4
15. PALERMO	10	2	4	4	10-13	10	-5
16. C.DI SANGRO	10	3	1	6	5-14	10	-5
17. COSENZA	10	1	5	4	6-12	8	-7
18. VENEZIA	10	1	4	5	9-13	7	-5
19. CREMONESE	10	2	1	7	4-11	7	-5
20. REGGINA	10	0	6	4	8-14	6	-9

ITALIA A MAI PIERDUT O VEDETĂ

GIANFRANCO ZOLA a părăsit ieri Italia, urmând să evolueze la Chelsea, unde mai activează Di Matteo şi Vialli. Parma a încasat suma de 13 miliarde de lire, iar internaţionalul italian va avea un salariu de 2 miliarde de lire pe sezon.

Născut la Oliena la 5 iulie 1966, 1.68 m înălţime, 65 kg greutate, Gianfranco a debutat în Serie A la 27 august '89, într-un joc Ascoli - Napoli (1-0), el îmbrăcând tricoul celor de la poalele Vezuviului. Înainte de Parma şi Napoli, a mai evoluat la Noureze şi Torres.

În cupele europene a jucat de 37 de ori, marcând 8 goluri, iar în prima ligă a totalizat 216 meciuri, înscriind 76 de goluri.

COPPA ITALIA

După cum am mai precizat, 3 confruntări din turul III al Cupei Italiei au necesitat rejucări. Iată rezultatul acestor partide: **Juventus** - Nocerina 2-1 (în tur 0-0): Montero (44), Di Rocco (47 - autogol) - Marchegiani (39); **Inter** - Cagliari 2-1 (în tur 2-2): M. Paganin (35), Angloma (43) - Angloma (81 - autogol); **Vicenza** - Genoa 1-0 (în tur 1-1): Cornacchini (56).

Sferturile de finală se vor desfăşura după următorul program: **Milan - Vicenza** (astăzi, marţi, 3 noiembrie); **Cremonese - Bologna; Juventus - Inter** (ambele miercuri, 13 noiembrie); **Napoli - Lazio** (joi, 14 noiembrie). Returul va avea loc peste două săptămâni.

Începând din acest sezon, s-a introdus şi un interesant sistem de premiere în această competiţie. Fiecare echipă calificată în sferturi, va obţine câte 500 de milioane de lire, cele 4 semifinaliste vor primi câte 750 de milioane de lire, iar câştigătoarea trofeului 2 miliarde de lire şi finalista 1 miliard de lire. Aceşti bani vor fi plătiţi de Liga jucătorilor profesionişti.

ANGLIA

HODDLE REUŞEŞTE TRIPLA

Selecţionerul Glenn Hoddle a condus sâmbătă naţionala Angliei la a 3-a victorie din tot atâtea meciuri, de când a preluat cârma reprezentativei "celor 3 lei". După 3-0 în Moldova şi 2-1 acasă cu Polonia, în weekend Gascoine&Co. au triumfat cu 2-0 la Tbilisi, în faţa Georgiei, ajungând la +6 la adevăr şi consolidându-şi astfel şefia grupei a doua de calificare pentru CM Franţa '98.

Teddy Sheringham şi Les Ferdinand, adică atacanţii echipei Angliei în absenţa golgeterului Alan Shearer, provenind de la cluburile Tottenham Hotspur, respectiv Newcastle United, au înscris golurile victoriei unei reprezentative care l-a aliniat în poartă pe David Seaman, declarat recent Jucătorulu anului în Anglia, banderola de căpitan fiind purtată de colegul său de la Arsenal, fundaşul Adams. În ciuda tuturor problemelor sale recente, Paul Gascoine a jucat totuşi şi el.

Anglia lui Glenn Hoddle aşteaptă astfel oarecum uşurată dubla întâlnire decisivă pentru câştigarea grupei, cu Italia lui Sacchi, meciurile urmând să aibă loc anul viitor, la 12 februarie pe Wembley şi în toamnă în Italia.

GLENN HODDLE

- născut în 1957, în vestul Londrei (Middlesex);

- l-a avut ca idol pe George Best;

- debutează în prima ligă la 17 ani, pentru Tottenham, contra lui Norwich;

- în 1979 debutează cu gol pentru Anglia, într-un 2-0 contra Bulgariei;

- câştigă Cupa UEFA şi de două ori Cupa Angliei, toate cu Tottenham;

- admite că a văzut pentru prima oară lacrimi în vestiar după eliminarea Angliei de la mondialele spaniole din '82, în urma unui 0-0 în grupa din sferturi cu Spania;

- antrenor-jucător la Swindon (1991-'93) şi Chelsea (1993-'96).

Aşadar, după 53 de selecţii ca jucător pentru naţionala Angliei, iată că Hoddle a luat un start excelent şi în postura celui de-al 9-lea antrenor postbelic al Albionului, confirmând astfel determinarea care a afişat-o la angajarea sa: ***"Aş fi părăsit postul de manager de la Chelsea doar pentru timona naţionalei şi nicidecum pentru oricare alt post de antrenor pe la vreun club european. Cred că este momentul potrivit."***

După acest intermezzo internaţional, Premier League va porni sâmbătă din nou la drum, cu meciurile rundei a 13-a, şi anume Blackburn - Chelsea, Tottenham - Sunderland, Leeds - Liverpool, Everton - Southampton, Newcastle - West Ham, Aston Villa - Leicester City, Wimbledon - Coventry, Man. Utd. - Arsenal, meciul Derby - Middlesbrough disputându-se duminică, iar Sheffield Wed. - Nott'm Forest luni. Totodată, unica restanţă de până acum, marele derby local de pe Marsey, dintre Liverpool FC şi Everton, se va juca miercurea viitoare, 20 noiembrie.

Ultimul meci al etapei a 12-a s-a disputat lunea trecută la Goodison Park, marcând ieşirea poate definitivă de pe scena antrenorilor a lui "Big" Ron Atkinson. A fost **EVERTON - COVENTRY 1-1:** ***Stuart (5 - penalty) - McAllister (68),*** antrenorul Ron Atknson, în vârstă de 65 ani, pasându-i la finele meciului timona echipei Coventry secundului Gordon Strachan, reputatul fost internaţional scoţian. Această mutare la cârma "azurilor", care a fost de altfel programată de la startul sezonului trecut, s-a produs înainte de termen, poate datorită presiunii cauzate asupra lui Atkinson de rezultatele slabe ale echipei în condiţiile în care clubul cheltuise în ultimele 12 luni o sumă de bani peste puterile sale, 25 milioane dolari, pentru vedete ca McAllister, O'Neil, Jess, Lamptey, Salako, Genaux sau Whelan. După 25 de ani pe banca suspinelor Atkinson devine director tehnic la Coventry City.

Retragerea lui Atkinson reprezintă a 4-a schimbare de antrenor în cursul acestui sezon în prima ligă, după demiterea lui Bruce Rioch de la timona Arsenalului în favoarea lui Arsene Wenger, a lui Howard Wilkinson de la cârma lui Leeds pentru George Graham, respectiv a lui Ray Harford de pe banca lui Blackburn, club care însă nu şi-a găsit încă un nou antrenor. În mare pericol se află şi postul lui Frank Clark la cârma "pădurarilor", Nottingham Forest ajungând pe penultimul loc în clasament, la doar un punct de lanterna roşie, după ce a câştigat un singur meci în acest sezon, şi acesta tocmai în prima etapă, mai ales că în următoarele săptămâni clubul de la City Ground va intra pe mâinile unui consorţiu nou, care va injecta 30 milioane lire şi căruia s-ar putea să "nu-i placă moaca" lui Clark.

Bomba zilelor trecute a explodat însă la Stamford Bridge! Chelsea şi-a bătut recordul de achiziţie al clubului, Gullit plătind 4,5 milioane lire pentru serviciile italianului de 30 de ani Gianfranco Zola, care va încasa un salariu lunar de 150.000 dolari. Rămâne de văzut cum se va acomoda Zola, ca dealtfel şi mulţi alţi nou sosiţi, în condiţiile în care fotbalul şi societatea britanică sunt o altă mâncare de peşte. Ultimul exemplu al neintegrării excelentului brazilian Emerson, sosit în vară la Middlesbrough, care şi-a exprimat recent frustrarea vizavi de neacomodarea sa la austerul stil de viaţă al nord-estului Angliei.

În final, s-aruncăm un ochi şi-n liga a doua. Steve Coppell şi-a dat demisia de la cârma lui Manchester City, după doar o lună petrecută la Maine Road, confirmând astfel temerile că această echipă este aproape imposibil de condus la momentul actual. Totodată, în weekend va avea loc derby-ul primelor două clasate, Bolton Wanderers - Crystal Palace, lidera primind vizita unei alte retrogradate din prima ligă în vară.

MIHAI COMŞULEA

VLĂDOIU - O AFACERE RENTABILĂ?

GERMANIA

Aşadar, Bundesliga a trecut de etapa a 13-a, adică ceva mai mult de o treime a întregului campionat. Se poate spune că echipele şi-au găsit formulele de bază în care, inevitabil, şi-au făcut loc noile achiziţii. Având la dispoziţie datele apărute în revista de specialitate "Kicker", am alcătuit un clasament al celor mai profitabile achiziţii de jucători pe care le-au făcut cele 18 divizionare în această vară, rezultatul găsindu-se în tabelul alăturat. S-a pornit de la valoarea sumei de transfer oferită de noile cluburi în această vară pentru jucătorii respectivi, pentru a se ajunge la cota la care sunt evoluaţi în acest moment respectivii fotbalişti. Ordinea finală a listei s-a stabilit prin diferenţa dintre cele două sume. Reamintindu-vă că ierarhia s-a făcut doar pentru jucătorii care şi-au schimbat clubul în vară, surprinde oarecum absenţa unor nume consacrate, cum ar fi Mario Basler, Rugiero Rizzitelli, Johan de Kock, Heimo Pfeifenberg, Stefan Kuntz, Andrzej Juskowiak, nume cunoscute în fotbalul european, cu toţii internaţionali şi care, până acum, n-au prea impresionat. Surprinzător, la prima vedere, primul loc este ocupat de francezul **Marc Keller**, care s-a mutat acum vreo 5 luni de la Strassbourg vreo 100 de km mai la vest, oprindu-se la Karlsruhe. "Am spus că dacă voi părăsi Franţa voi juca numai în Germania", declara înaintea începerii campionatului, în timp ce antrenorul lui Karlsruhe, Winfried Schäfer, pare mulţumit de tranzacţie: "Când îţi iei un jucător cu calităţile lui Marc nu rişti absolut nimic". Într-adevăr, mijlocaşul dreapta s-a integrat perfect în jocul echipei. Mai mult, a înscris trei goluri în campionat şi tot trei în Cupa UEFA (două contra Rapidului, la Karlsruhe, şi unul la Roma). Cu o singură selecţie în echipa "cocoşilor", Keller speră să nu fie doar spectator la turneul final al Campionatului Mondial din 1998, organizat de Franţa.

Cel mai bine plasat dintre jucătorii autohtoni este fundaşul dreapta al Borussiei Mönchengladbach, **Stephan Passlack**. Venit de la o retrogradată, KFC Uerdingen, el şi-a găsit acum consacrarea, debutând şi în echipa naţională împotriva Armeniei. Revenirea lui **Andreas Herzog** la Bremen dovedeşte că trecerea sa la Bayern acum un an, alături de un alt "fugar" de la Bremen, antrenorul Otto Rehhagel, a fost neinspirată. Despre valoarea şi seriozitatea jocului practicat în republicile fostei Iugoslavii vorbesc şi cele două cazuri, **Soldo** şi **Mamic**. Dacă Soldo a fost şi a jucat la Euro '96 în toate cele trei meciuri din grupă, Mamic este un ilustru necunoscut, care demonstrează că posibilităţile fotbalului sunt întotdeauna nelimitate. O plăcută surpriză o constituie saltul lui **Vladoiu**. Dintr-un jucător veşnic huiduit - de cele mai multe ori pe bună dreptate - Jenică a cucerit respectul tuturor prin travaliul depus şi mai ales prin cele 6 goluri înscrise până acum. La sosirea în Germania, el declara că şi-a propus pentru campionatul 1996-97 să înscrie 13 goluri. Până acum, Vlădoiu şi-a depăşit graficul...

■ MARIUS BREAZU

● Sâmbătă, la Nürnberg, în calificările pentru Campionatul Mondial, Germania nu a putut învinge Irlanda de Nord, reuşind doar un rezultat de egalitate, 1-1. Golurile au fost marcate de Möller (41) şi Taagrt (39). Berti Vogts a folosit formaţia: Köpke - Reuter - Babbel, Kohler - Strunz, Eilts (62, Passlack), Tarnat - Hässler, Möller - Klinsmann, Bobic (70, Bierhoff). Au asistat 40.718 spectatori.

Nume, vârstă, naţionalitatea	Club actual / Fostul club	suma de transfer*	val. actuală	Diferenţa
Marc Keller (28, francez)	Karlsruhe / Strassbourg	0.08	3.0	+2.92
Stephan Passlack (26)	Gladbach / Uerdingen	0.75	2.5	+.1.75
Andreas Herzog (28, austr.)	Bremen / Bayern	5.0	6.5	+1.5
Zvonimir Soldo (28, croat)	Stuttgart / Cr. Zagreb	2.0	3.0	+1.0
Zoran Mamić (25, croat)	Bochum / Croaţia Zagreb	0.25	1.0	+0.75
Michael Kostner (27)	Köln / Homburg	0.4	1.0	+0.6
Ion Vlădoiu (27, română)	Köln / Steaua	0.9	1.5	+0.6
Carsten Wolters (27)	Duisburg / Dortmund	0.2	0.8	+0.6
Bernd Eigner (24)	St. Pauli / Frohnlach	0.025	0.6	+0.575
Marc Wilmots (27, belgiană)	Schalke / Std. Liege	1.5	2.0	+0.5

*) sumele sunt în milioane DM

SPANIA

MIJATOVICI A MARCAT... DAR NU PE BERNABEU

Conglomeratul de vedete al lui Robson a uitat să mai câştige? Cam asta ar fi concluzia ce se poate trage după ultimele două jocuri ale liderului. După ce lunea trecută n-a reuşit să se impună la Gijon, în ultimul meci al rundei a 11-a, mulţumindu-se cu un 0-0, sâmbătă pe Camp Nou a fost din nou remiză. ***FC BARÇELONA - ATL. MADRID 3-3: Pizzi (15), Luis Enrique (30), Giovanni (77) - Caminero (6), Vizcaino (61), Esnaider (73 - penalty).*** Un derby onorat, în care au fost de toate: spectacol, emoţii, goluri, răsturnări de scor. O explicaţie a faptului că gazdele au încasat 3 goluri poate fi şi absenţa portarului titular Vitor Baia, convocat în lotul Portugaliei pentru meciul cu Ucraina (la fel ca şi Figo şi Couto), între buturi aflându-se debutantul Arnau, preferat lui Lopetegui, celălalt goalkeeper, Busquets, fiind gripat. La Barça a mai lipsit şi Ronaldo, în vreme ce oaspeţii au jucat fără Geli (suspendat) şi Bejbl, prezent în naţionala Cehiei în partida cu Iugoslavia. Arbitrul Dauden Ibanez a arătat 9 cartonaşe galbene. Cei 95.000 de spectatori au văzut 6 goluri, lucru obişnuit între cele două combatante, în ultimele 7 jocuri înscriindu-se de 38 de ori (de 17 ori catalanii şi de 21 de ori madrilenii). Ultima egalitate a fost consemnată în '92-'93, scor 1-1.

Cu toate că au rămas neînvinse, urmăritoarele liderului n-au izbutit decât scoruri albe. ***REAL - LOGROÑES 0-0.*** Fanii "albilor" n-au mai văzut un gol al favoriţilor pe Bernabeu de 180 de minute. De data aceasta o scuză ar fi faptul că au lipsit Suker şi Mijatovici (angrenaţi în naţionalele lor în preliminariile CM), cei care au înscris împreună 14 goluri pentru Real (8+6). De altfel, Mijatovici a marcat unicul gol în partida Iugoslavia - Cehia, disputată duminică la Belgrad. În 11-le gazdelor au apărut o serie de tineri, Alvaro, Victor, Guti, Izmail, care n-au găsit drumul spre poarta lui Cedrun, cel care încasase 8 goluri la Barçelona şi 6 la Bilbao!

CORUÑA - TENERIFE 0-0. Insularii au respectat tradiţia. După 1-1 pe Nou Camp şi 0-0 pe Bernabeu n-au pierdut nici pe Riazor.

Deci remize cu primele 3 clasate, toate în deplasare. Şi de data aceasta, în poarta oaspeţilor a fost un debutant, Marino. A avut şi şansă, în min. 86 Donato trimiţând mingea cu capul în bară. Din cei 8 străini ai gazdelor n-au jucat decât doi, Madar şi Rivaldo.

Egalitatea a mai fost consemnat şi în alte două partide. ***RAYO - SANTANDER 0-0.*** Egalitate a fost şi la bare: Castillo (Rayo), respectiv Correa (Santander). Oaspeţii n-au mai pierdut de 7 etape.

HERCULES - ZARAGOZA 1-1: Iankovici (63) - Dani (74). La penultima clasată, tehnicianul Ivan Brzici a fost înlocuit cu Quique Fernandez, iar la Zaragoza a fost debarcat Victor Fernandez, după 8 ani, locul lui fiind luat de Victor Esparago. Eliminat: italianul Longhi (min. 73, Hercules) şi Cuartero (min. 82, de la oaspeţi).

N-au lipsit nici victoriile externe. ***EXTREMADURA - SEVILLA 0-1: Salva (15).*** Al 3-lea succes consecutiv al celor din Sevilla, pecetluit de splendidul gol marcat cu capul de la 15 metri de Salva (5 realizări în această ediţie).

CELTA - COMPOSTELA 1-2: Gudelj (40) - Passi (12), Penev (66 - penalty). Derby al Galiciei, încheiat conform tradiţiei cu victoria lui Compostela, care n-a înclinat steagul în faţa celor din Vigo de 5 ani!

Gazdele au trebuit să se mulţumească doar cu trei victorii.

BETIS - SOCIEDAD 2-1: Alfonso (43), Olias (65) - Luis Perez (26). Echipa lui Craioveanu (coautor la golul lui Perez) a cam fost luxată de arbitraj, Juan Gomez fiind eliminat cu uşurinţă, iar punctul decisiv izbutit de Olias a fost cu cântec, coechipierul său, Alfonso aflându-se într-o poziţie clară de ofsaid.

ATH. BILBAO - VALENCIA 2-0: Zlganda (18), Etxeberria (78). Ziganda a înscris pentru a 99-a oară în Primera Division, a 6-a oară în acest sezon.

OVIEDO - ESPANOL 3-1: Dubovsky (30), Oli (78, 89 - penalty) - Lardin (6). Problema a fost rezolvată de omul de gol al gazdelor, Oli. Dubovsky s-a accidentat şi va lipsi probabil din formaţia Slovaciei, care va întâlni mâine naţionala Spaniei, în preliminariile CM '98. Espanol este departe de forma şi ambiţia din sezonul precedent.

Meciul ***VALLADOLID - GIJON*** s-a jucat după închiderea ediţiei.

GHIŢĂ OCHIŞOR

CLASAMENT

1.	BARCELONA	12	8	4	0	36-16	28	+10
2.	REAL	12	7	5	0	23- 9	26	+8
3.	CORUNA	12	7	5	0	18- 6	26	+8
4.	BETIS	12	6	4	2	21-10	22	+4
5.	VALLADOLID	11	6	2	3	17- 9	20	+5
6.	ATL.MADRID	12	5	3	4	20-16	18	0
7.	BILBAO	12	5	3	4	22-19	18	0
8.	SANTANDER	12	4	6	2	14-14	18	0
9.	SOCIEDAD	12	5	2	5	16-17	17	-1
10.	TENERIFE	12	4	4	4	18-11	16	-2
11.	RAYO VALEC.	12	4	4	4	17-14	16	-2
12.	VALENCIA	12	5	1	6	19-18	16	-2
13.	ESPANOL	12	4	3	5	16-17	15	-3
14.	OVIEDO	12	4	3	5	17-19	15	-3
15.	SEVILLA	12	4	2	6	10-12	14	-4
16.	CELTA	12	3	5	4	10-13	14	-4
17.	GIJON	11	3	4	4	11-15	13	-5
18.	COMPOST.	12	3	3	6	13-26	12	-6
19.	LOGRONES	12	3	3	6	7-24	12	-6
20.	ZARAGOZA	12	1	6	5	14-21	9	-9
21.	ALICANTE	12	1	2	9	7-23	5	-13
22.	EXTREMAD.	12	1	2	9	8-25	5	-13

O TERIBILĂ DEZILUZIE

Hotărât lucru, fotbalul rămâne vinul bun al oricărei mese care se respectă. Şi când spun asta, mă gândesc exact la evenimentul de maximă actualitate: alegerile generale. Că vrem, că nu vrem, fotbalul nu poate rămâne pe-alături de drum. Fie vorba între noi, mai bine era invers. Sau, mult mai bine ar fi fost ca un eşantion mai reprezentativ al lumii fotbalului, asta ca să fiu în ton cu institutele de prognoză, să fi încercat cu degetul apa forului legislativ. Sigur că sintagma anterioară poate fi interpretată, dar sunt convins că s-a-nţeles exact sensul ei.

Ca să nu-ntind prea mult vorba: cine sunt respectivii? Dacă ar fi să-ncepem mai ponderat, m-aş opri la Traian Tomescu. Matusalemul de la CCN, maioneza de pe tartina lui Ioaniţoaia la "Procesul etapei", lentile convexe prin care lumina reflectoarelor pătrunde cu mare greutate, bun ca apa sfinţită, mai bine ar sta pe-acasă pentru a-şi creşte nepoţii. Tot respectul pentru vârsta lui, toată cinstea pentru opţiunea politică, dar numai cu atât nu prea merge. Ce ar fi făcut venerabilul în viitoarea legislatură, este clar. Şi dacă domnia sa nu pricepe, e cazul să i-o spunem: vârsta, stimabile! În acest caz, trage înapoi, mai rău ca o duzină de pietre de moară. Pe scurt, e cazul să promovăm şi alte chipuri decât cele din stirpea unor Bârlădeanu sau Gherman!

Mergem mai departe şi dăm de Nicolae Rainea. Ca să fiu sincer, este un tip pe care l-am admirat. Chiar şi după un

CÂINII LATRĂ, CARAVANA TRECE...

de Miki Junea

Juventus - Hamburg ratat, în '83, parcă, la Atena. Ce m-a contrariat pe mine, la prestanţa lui Rainea, este opţiunea pentru sucul de trandafir a unui om umblat prin lumea asta. A unui om care a văzut şi ştie prea bine cum se poate trăi omeneşte, firesc şi normal, într-o societate condusă după orice alt model decât cel pe care ni l-a propus şi se încăpăţânează să-l suţină onor formaţiunea politică la care dumnealui s-a înregimentat. Un model falimentar, de care suntem sătui până peste cap. Care, ca să revenim la fotbal, a oblăduit cât a putut cam toate structurile macro îmbolnăvite de corupţie până în măduva oaselor. Dealtfel, prestaţia plină de ambiguitate a lui Nicolae Rainea la o nu prea îndepărtată emisiune TV în care se cerea tocmai spirit tranşant şi vindicativ, într-un cuvânt, penibila prezenţă a sus-numitului, ne face să sfidăm din start însăşi ideea de virtute parlamentară a lui Rainea. Ce să susţină domnia sa în Parlament? Perenitatea tandemului Sandu - Cassay? Hai să fim serioşi!

Din păcate, pornind tot din fotbal a fost judecată şi candidatura lui Miron Cosma. O judecată pripită, prin comoditatea cu care a fost formulată. Înainte de fotbal, Liderul, aşa cum îl numeşte, nu fără respect, Liţă Dumitru, s-a remarcat prin altceva. Prin cu totul altceva. N-am să enumăr aici "glorioasele" fapte de arme ale lui Cozma, începând de prin '90 încoace, sunt convins c-o vor face alţii şi asta foarte curând, am să mă rezum doar la acapararea întregii văi - nu vai! - în slujba spectacolului în două acte: pâine şi circ! Pentru asta nu era nevoie de un fotoliu în Parlament. Pentru 13-15 iunie, însă, da! Ba chiar mai mult: de imunitate! Dar, ghinion, n-a fost să fie. Dovadă că nimeni nu-i profet în ţara lui şi cu atât mai puţin Cozma în Valea lui! Cât despre compromiterea noţiunii de parlamentar, prin atribuirea ei unui astfel de personaj, pur şi simplu n-are rost să mai discutăm. Şi totuşi, era cât pe ce să fim puşi în faţa faptului împlinit. Culmea, pe filiera fotbalului! Merită acest sport chiar orice fel de compromis? Merită fotbalul românesc să fie asociat chiar numai cu panoplia de parveniţi care mişună de jur-împrejurul stadioanelor clamând interesul general, da gândind strict la mormanul de bani, limuzine de lux şi interese mafiote pe care să-şi cocoaţe preţioasele făpturi? De unde şi până unde acest blestem?

Iată de ce curentul candidaţilor din lumea fotbalului a însemnat o teribilă deziluzie. Rămâne de văzut dacă ea va fi sesizată ca atare de către cei în drept. Personal, mă-ndoiesc că o vor face. Un lucru este însă cert: prostia se opreşte totuşi mai repede decât s-ar fi aşteptat domniile lor. Cine are urechi de auzit, ar fi bine să procedeze în consecinţă!

PAŞI SPRE FRANŢA

Sâmbăta şi duminica trecută au avut loc mai multe partide contând pentru preliminariile C.M. '98 din Franţa.

Grupa 1. Slovenia - Bosnia 1-2; Croaţia - Grecia 1-1. În clasament conduc ***Grecia cu 7 puncte şi Danemarca 6 puncte.***

Grupa 2. Georgia - Anglia 0-2; Polonia - Moldova 2-1. ***Anglia*** are 9 puncte şi este urmată de ***Italia*** cu 6 puncte.

Grupa 3. Elveţia - Norvegia 0-1; Azerbaidjan - Ungaria 0-3. Lideră este ***Norvegia cu 9 puncte,*** pe locul secund trecând ***Ungaria cu 6 puncte***.

Grupa 4. Austria - Letonia 2-1; Scoţia - Suedia 1-0. Pe primele locuri: ***Scoţia 7 puncte, Austria 7 puncte.***

Grupa 5. Luxemburg - Rusia 0-4; Cipru - Israel 2-0. ***Rusia cu 7 puncte*** este urmată de ***Israel cu 4 puncte.***

Grupa 6. Iugoslavia - Cehia 1-0. Miercuri, 13 noiembrie se va juca meciul Spania - Slovacia. ***Iugoslavia are 12 puncte,*** pe locul doi ***Slovacia cu 6 puncte.***

Grupa 7. Olanda - Ţara Galilor 7-1; Turcia - San Marino 7-0. ***Olanda, Ţara Galilor şi Belgia au acumulat câte 6 puncte.***

Grupa 8. Liechtenstein - Macedonia 1-11 (!); Irlanda - Islanda 0-0. ***1. Macedonia 7p (4j); 2. Irlanda 7p (3j); 3. România 6p (2j); 4. Lituania 6p (3j); Islanda 2p (4j); 6. Liechenstein 0p (4j).***

Grupa 9. Albania - Armenia 1-1; Germania - Irlanda de Nord 1-1; Portugalia - Ucraina 1-0. ***Portugalia conduce cu 7p*** urmată de ***Ucraina cu 6 puncte.***

● La Copenhaga , într-un joc amical, Danemarca a dispus de Franţa cu 1-0 (gol Pederson min. 20), punând astfel capăt seriei de 30 de meciuri fără înfrângere a trupei "cocoşului galic".

CALENDARUL - O PROBLEMĂ ACUTĂ

În sport, dar mai ales în fotbal, preţul a crescut foarte mult în ultimul timp. Competiţiile tot mai multe şi din ce în ce mai tentante din punct de vedere financiar au dus la o adevărată luptă pentru găsirea de noi spaţii libere în calendarele competiţionale ale tuturor federaţiilor naţionale, impuse mai ales de acest idol al secolului XX, televiziunea. Practic, în ziua de azi, se poate spune că se joacă fotbal de luni până duminică, marii jucători ai momentului fiind obligaţi să dispute 65-70 de meciuri într-un singur sezon. Prima propunere a forului european, aceea de a reduce numărul echipelor din primele ligi a fost respinsă de majoritatea federaţiilor cu fotbal cu adevărat profesionist, întrucât acest lucru ar duce la scăderea "reţetelor" încasate de cluburi şi federaţii, mai ales din drepturile de televizare a jocurilor şi din reclame (la noi nu ăsta a fost motivul pentru menţinerea campionatului, ci teama de competiţie şi dorinţa de a fi "în faţă chiar şi atunci când nu meriţi). Deci, acum se urmăreşte transformarea competiţiilor interne într-un adevărat elastic, aşa încât acesta să ofere datele libere de care au nevoie echipele naţionale şi marile cluburi, care fac şi desfac în fotbalul continental. Din tabelul alăturat, în care se poate vedea cum sunt împărţite toate campionatele în Europa, se pot trage nişte concluzii interesante.

În primul rând, orice s-ar întreprinde pe hârtie, trebuie ţinut cont de clima ţării respective şi de posibilităţile acesteia de a oferi condiţii normale de desfăşurare a jocurilor pe timpul iernii (practic, nici despre Italia, Portugalia sau Grecia nu se poate spune că întrerup campionatele). Ce este foarte interesant reiese clar tot din cifrele prezentate: cele 8 federaţii care conduc în clasamentul UEFA şi care au dreptul, pe lângă 3 sau 4 echipe participante în Cupa UEFA, din tomna anului viitor, la încă un loc suplimentar în Champions League, îşi întrerup cel mai puţin sau deloc competiţiile interne pe timpul iernii. Ele sunt, după cum se ştie, Anglia, Italia, Spania, Belgia, Franţa, Portugalia, Olanda şi Germania. Ultima reprezintă un caz special, având în acest sezon cele mai multe zile libere din grupul amintit. Numai că şi acolo s-au purtat discuţii privind reducerea numărului de zile din perioada respectivă, în campionatul viitor ea reducându-se la aproximativ 30 de zile.

În România, problema e mult mai simplă, adică aşa au făcut-o conducătorii federaţiei, care calcă pe cadavre pentru a-şi menţine posturile (citeşte "pentru a asigura naţionalei un program cât mai adecvat de pregătire"). Penibilele campionate din sezoanele 1993-94 şi 1995-96 sunt nişte exemple de aservire şi total neprofesionalism (pentru că veni vorba, în toate ţările care au o federaţie normală, în cazul timpului nefavorabil, meciurile se amână, ceea ce nu a fost cazul niciodată la noi, deşi terenurile erau penibile. Dar nu a interesat pe nimeni condiţiile medicale ale jucătorilor, refacerea sau recuperarea lor. Naţionala e baza!). Cu siguranţă, diriguitorii jocului (era să scriu "jocurilor") de la noi nu l-au băgat în seamă nici pe Giovanni Trapattoni, care, referindu-se la această problemă, spunea recent: **"În Italia se joacă aproape 10 luni încontinuu. De aceea, regenerarea jucătorilor, mai ales a internaţionalilor, se face într-o perioadă prea scurtă. Eu aş fi de acord ca şi italienii să prelungească perioada de pauză din iarnă, care să fie de aproximativ 30 de zile".**

Păreri şi păreri. Cert este că banul este mai tare decât jocul în sine. Şi, aşa cum am arătat, federaţiile de frunte au cele mai scurte pauze de iarnă.

Ţara	Nr. ech. în pr. ligă	Perioade de întrerupere	Zile pauză iarna
Anglia	20	-	-
Austria	10	24 nov. - 1 mar.	96
Belgia	18	23 dec. - 17 ian.	25
Bulgaria	16	8 dec. - 20 feb.	74
Cehia	16	2 dec. - 23 feb.	82
Cipru	14	-	-
Croaţia	10	9 dec. - 1 feb.	53
Danemarca	12	25 nov. - 15 mar.	100
Elveţia	12	2 dec. - 2 mar.	89
Franţa	20	21 dec. - 24 ian.	31
Germania	18	7 dec. - 15 feb.	69
Grecia	18	23 dec. - 4 ian.	12
Irlanda	12	-	-
Irlanda de N.	8	-	-
Italia	18	23 dec. - 4 ian.	12
Iugoslavia	10	8 dec. - 14 feb.	67
Luxemburg	12	2 dec. - 18 ian.	47
Malta	10	-	-
Olanda	18	23 dec. - 14 feb.	22
Polonia	18	1 dec. - 1 mar.	89
Portugalia	18	23 dec. - 4 ian.	12
România	18	8 dec. - 1 mar.	82
Scoţia	10	-	-
Slovacia	18	25 nov. - 1 mar.	96
Slovenia	10	2 dec. - 23 feb.	82
Spania	22	-	-
Turcia	18	23 dec. - 31 ian.	38
Ţara Galilor	21	-	-
Ucraina	18	18 nov. - 1 mar.	103
Ungaria	16	1 dec. - 1 mar.	89

Finlanda, Islanda, Letonia, Norvegia, Suedia, Rusia şi Bielorusia îşi desfăşoară campionatul de-a lungul unui întreg an calendaristic

---

După părerea unora

ANGLIA A CÂŞTIGAT DEJA CAMPIONATUL MONDIAL DIN 1998

Explozia informaţională declanşată de reţeaua mondială de computere Internet nu putea să ocolească tocmai fotbalul. Alături de cele mai felurite date despre cluburi, jucători, competiţii (în numerele precedente v-am informat despre contribuţia pe care şi-o aduce săptămânalul nostru la realizarea prezentării fotbalului românesc şi a lui Poli), se pot găsi în "paginile" fotbalistice o serie de recorduri sau ciudăţenii despre fotbal, născute din căutările neîncetate ale iubitorilor balonului rotund. Cum Euro '96 este deja amintire, toate gândurile se îndreaptă spre viitorul Campionat Mondial de peste doi ani, din Franţa. Bineînţeles că cea mai interesantă întrebare este legată de numele viitoarei campioane mondiale. Unul dintre abonaţii la Internet a şi dat răspunsul, bazându-se pe o, hai să-i zicem, piramidă a campioanelor mondiale de la ultimele ediţii şi care, în viziunea autorului, arată cam aşa:

1966	**Anglia**
1970	**Brazilia**
1974	**Germania**
1978	**Argentina**
1982	**Italia**
1986	**Argentina**
1990	**Germania**
1994	**Brazilia**
1998	**Anglia?**

Ingenios şi clar, nu-i aşa?

OLANDA

Etapa a 15-a: Sp. Roterdam - Alkmaar 1-2; Utrecht - Volendam 1-0. Celelalte meciuri se vor juca între 12-14 noiembrie: Feyenoord - Breda; Ajax - Sittard; Kerkrade - Nijmegen; Arnheim - Waalwijk; Enschede - Tilburg; Heerenven - Graafschap; Eindhoven - Groningen.

CLASAMENT

1. EINDHOV.	14	10	3	1	44-11	33	+12
2. FEYEN.	14	10	2	2	26-17	32	+14
3. GRAAFSCH.	13	7	3	3	24-16	24	+6
4. AJAX	14	6	6	2	16- 9	24	+6
5. ARNHEIM	14	6	4	4	23-16	22	+1
6. HEERENV.	14	5	6	3	24-15	21	+3
7. ENSCHEDE	13	6	3	4	16-13	21	0
8. KERKRADE	14	5	5	4	15-20	20	-1
9. SP. ROTT.	15	5	4	6	17-16	19	-2
10. VOLENDAM	15	4	6	5	16-20	18	-9
11. UTRECHT	15	3	8	4	21-21	17	-7
12. NIJMEGEN	14	3	7	4	18-22	16	-5
13. BREDA	14	4	3	7	12-23	15	-6
14. ALKMAAR	15	4	2	9	14-19	14	-10
15. TILBURG	14	3	4	7	15-22	13	-11
16. SITTARD	14	3	4	7	10-24	13	-8
17. GRONING.	14	2	5	7	14-26	11	-13
18. WAALWIJK	14	2	3	9	11-26	9	-9

BELGIA

Etapa a 14-a: FC Bruges - Anderlecht 2-1; Genk - La Gantoise 4-2; Std. Liege - Anvers 4-0; Molenbeek - Cercle Bruges 2-0; Charleroi - Lommel 1-3; Malines - Alost 1-0; Lierse - Lokeren 3-0; St. Trond - Harelbeke 1-2; Ekeren - Mouscron 1-1. **Restanţă**: Anvers - Lokeren 4-1.

CLASAMENT

1. STD LIEGE	14	10	0	4	28-16	30	+9
2. FC BRUGES	14	8	4	2	27-14	28	+7
3. MOUSCRON	14	7	5	2	23-13	26	+5
4. LIERSE	14	6	6	2	22-13	24	+3
5. HARELBEKE	14	7	3	4	25-17	24	+3
6. ANDERL.	14	6	5	3	22-12	23	+2
7. MOLENB.	14	6	4	4	15-13	22	+1
8. LOMMEL	14	6	4	4	25-24	22	+1
9. ANVERS	14	7	1	6	23-23	22	+1
10. LOKEREN	14	5	3	6	23-24	18	-3
11. GENK	14	4	6	4	16-19	18	-3
12. CHARLEROI	14	5	2	7	22-23	17	-4
13. EKEREN	14	4	3	7	18-21	15	-6
14. GANTOISE	14	4	3	7	23-30	15	-6
15. ST. TROND	14	3	4	7	19-31	13	-8
16. ALOST	14	2	6	6	16-25	12	-9
17. MALINES	14	2	5	7	14-23	11	-10
18. CERCLE BR.	14	0	4	10	13-33	4	-17

FRANŢA

Etapa a 16-a: Marseille - Monaco 3-1; Bastia - Lyon 3-1; Rennes - Le Havre 1-1; Nice - Paris SG 0-1; Auxerre - Metz 2-3; Lille - Lens 2-1; Bordeaux - Cannes 1-0; Caen - Nantes 0-0; Nancy - Guingamp 2-0.

CLASAMENT

1. PARIS S.G.	16	10	5	1	24- 6	35	+14
2. MONACO	16	8	5	3	30-16	29	+8
3. AUXERRE	16	7	7	2	24- 9	28	+4
4. LILLE	16	7	5	4	20-23	26	-1
5. METZ	16	6	7	3	17-13	25	+4
6. BORDEAUX	16	6	6	4	17-13	24	-3
7. BASTIA	16	6	6	4	21-18	24	-3
8. LENS	16	7	3	6	19-21	24	+3
9. RENNES	16	6	4	6	21-22	22	-2
10. STRASB.	15	7	1	7	18-23	22	-2
11. LYON	16	5	6	5	18-24	21	0
12. MARSEILLE	16	5	5	6	16-16	20	-7
13. GUINGAMP	16	5	5	6	14-16	20	-4
14. NANTES	16	4	7	5	27-21	19	-5
15. CANNES	16	4	6	6	10-15	18	-3
16. LE HAVRE	16	4	5	7	17-20	17	-4
17. MONTPELL.	15	3	6	6	14-19	15	-6
18. CAEN	16	3	6	7	11-17	15	-12
19. NANCY	16	2	5	9	11-20	11	-16
20. NICE	16	2	4	10	13-30	10	-17

Chiar dacă la UTA se joacă pe gratis

VARGA NU IUBEŞTE CFR-UL!

FOTBAL vest

Anul VI Nr. 45 (248) ● 19-25 nov. 1996
Apare marţi ● 12 pagini ● 800 lei

■ MAGNET ■ MAGNET ■ MAGNET ■ MAGNET ■

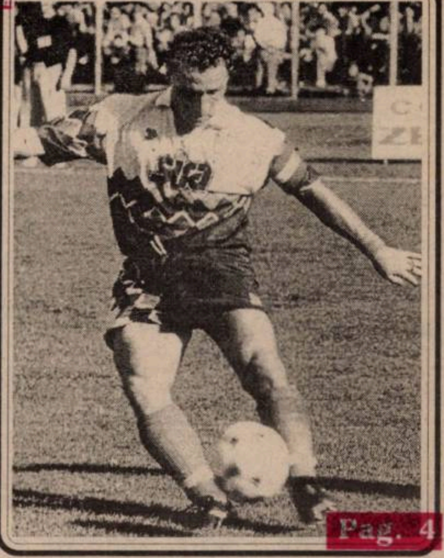

Pag. 4

DIN NOIEMBRIE, POLI ÎNCEPE SĂ NUMERE BOBOCII!

Pag. 3

Grămadă ordonată pe Urai, neînvins de trei meciuri la Poli decât de la... punctul cul var

Mircea Bătrânu

"M-am întors la fotbal datorită lui Nicolae Chirilă"

Pag. 5

În Cupa României

Pag. 4

VIITORUL ORADEA - POLI
CSM REŞIŢA - **GLORIA BISTRIŢA**
UMT - **OŢELUL GALAŢI**

REVINE PROFESORUL?

JACKIE

"Nu vreau să fiu sperietoare pentru nimeni!"

REP: **Presa locală şi chiar cea centrală vuieşte, anunţând revenirea profesorului Ionescu la Poli, ca director tehnic! Surprinşi, nu v-am văzut deloc în anturajul clubului...**

J.I.: Am fost contactat de d-nii Diminescu şi Boiţ, am vorbit în câteva runde cu dumnealor: şi-au expus proiectul de a mă angaja ca director tehnic al clubului, propunându-mi o anume funcţionalitate în cadrul acestui post. Eu, la rândul meu, le-am expus cum văd eu desfăşurarea acestei funcţii... Le-am propus condiţiile profesionale ale acestei funcţii, în viziunea mea. Au preluat mesajul meu...

REP: **Staţi aşa! Să o luăm pe rând. Nu prea ştiu ce puteau să vă propună Diminescu şi Boiţ. Mai degrabă cred că, la solicitarea lor, le-aţi explicat ce înseamnă director tehnic la un club. Deci, ce înseamnă director tehnic în viziunea dvs.?**

J.I.: Eu nu am vrut ca această numire a mea să fie o problemă de conjunctură, să fie o umbrelă pentru situaţia negativă pe care o parcurge clubul în perioada actuală, o funcţie de care să se folosească, pe moment, drept paratrăznet pentru marcarea anumitor dificultăţi, pentru preluarea de către directorul tehnic, retroactiv, a unor eşecuri ale clubului. Am conceput ca această funcţie, în perspectiva anilor viitori, să facă parte din proiectul de dezvoltare spre marea performanţă a acestui club. În afara acestui proiect, nu mă angajez...

REP: **Am tot scris în ultimii ani că această funcţie vi se potriveşte ca o mănuşă. Hai să vedem, mai în detaliu, care ar fi coordonatele acestei funcţii?**

J.I.: Eu înţeleg aşa. Cred că această funcţie trebuie să fie importantă într-un club modern. Directorul tehnic trebuie să facă parte din echipa de conducere a clubului, să fie echivalentul funcţiei de vicepreşedinte. Această funcţie trebuie să asigure selecţia de la copii până la echipa mare. Să stabilească planul de pregătire al tuturor echipelor. Să stabilească o concepţie unitară de pregătire şi de joc! E necesar ca jucătorii de la copii şi, apoi, juniori să înveţe să joace exact ca la echipa mare. În felul acesta, promovarea lor va deveni mult mai facilă...

REP: **Aici am o neclaritate! Cine stabileşte tactica de joc a echipei mari?**

J.I.: Având în vedere permanenţa funcţiei de director tehnic - în sensul că antrenorii trec, directorul tehnic rămâne - această concepţie de joc a echipelor din club o stabileşte directorul

DUKI POPOVICI

☛ Urmare în pag. 2

VOCEA PORUMBELULUI PE FAŢĂ

(Nu iese fum fără zvon pe după colţ)

Bine că n-am boala pronosportului. Dacă mă ţineam de pariuri, sigur rămâneam fără pene. Nu pentru că Varga "a ras" CFR-ul. Dar nu credeam şi, bineînţeles, nu pariam, că Viki Roşca va claca cu necăjiţii ăia de la Mediaş! Şi nici acum nu-mi cred ciocului că Poli n-a fost "rasă" de fluieraşi sub Pietricica! Necunoscute-s drumurile mingii! Bine că n-am dat cu ciocu-n public că ăla eram. O luam, jap-jap, peste guşă! Că şi-aşa nu mă mai înghite lumea. Muşat e supărat pe mandea că CFR-ul e pe ultimu' loc. De parcă eu am jucat la Alba Iulia pe fals! De parcă eu n-am venit cu autobuzu' să-i duc pe băieţi la Satu Mare! De parcă eu am încuiat terenu'! De parcă eu sabotez antrenorii la Gara Mare! De parcă eu trebuie să plătesc taxa de recurs pentru redobândirea celor trei puncte de la Alba Iulia! Taxa sau şpaga, că-n fotbalu' ăsta al nostru-i totuna! Nu! Nu-s eu de vină că CFR-ul e lanternă! La fel cum nu-s eu de vină că avem două lanterne la Timişoara! Asta n-o înţeleg nici băieţii din Regele Ferdinand. Vechi şi noi. Pentru că, nu ştiu cum se face, şi sub vechea, şi sub noua conducere, presa centrală îi găseşte scuze lui Poli în... presa locală! Vezi-Doamne, noi suntem de vină că nu-i iese pasa lu' Dembo, sau că Boiţ luftează singur în faţa porţii. Aceştia-s vechii. Cei noi, adică Diminescu, vrea să ne convingă că din cauza lui Ion Golumbu şi a celor din stolul lui, jucători ca şi rezolvaţi de Poli nu mai vin la Timişoara că i-a speriat fâlfâitul aripilor presei locale. Într-un cuvânt, fâlfâitul Fotbal vest-ului! Păi nici într-un caz nouă nu ni se fâlfâie. Nu i-am speriat nici pe Artimon, nici pe Urai, nici pe Stoican, nici pe Sasu. AM URLAT SĂ-I LUAŢI! Am urlat şi pentru Ciucur, şi pentru Puşcaş, şi pentru Marinescu! Cei vechi ne-au asigurat, de n ori, că-s ca şi rezolvaţi. Am dat din aripi de bucurie! Numa' că, toţi cei ca şi rezolvaţi nici nu ştiu cum sună vocea lui Boiţ. Sperăm să o înveţe pe a lui Diminescu! Că aşa suntem noi porumbeii păcii, sperăm mereu, mereu!! Deocamdată trebuie să ne acomodăm cu vocile protestatare din corul UTA-ei. Voci de colţ! Adică supărate pe la colţuri. Că dacă-i pe faţă, toată lumea tace. Şi când golumbii gânguresc pe a dreaptă sunt întrebaţi: ***"Ce aveţi cu noi?"*** Deci, aşteptăm voci de la UTA. Nu la colţuri, ci pe faţă.

ION GOLUMBU

radio Vest 88.7 MHz STEREO

Un punct cardinal pentru un profit colosal

TIMIŞOARA
Bd. Mihai Viteazu nr. 1 bis
TEL. 056-194.816; 194.818
FAX: 056 - 194.823

ROENTGEN DN

STEAUA - "U" CLUJ 5-4 Militaru (4), S. Ilie (20,31,36), R. Nagy (80) - Baciu (32-autogol), Cioloboc (53), Brătianu (60), Coroian (78). A 16-a victorie consecutivă a militarilor în Ghencea în faţa clujenilor şi a 43-a în istoria confruntărilor în prima ligă. S. Ilie a reuşit prima triplă în acest sezon, după ce în primele 14 runde a izbutit 3 duble. Coroian se află de trei etape la rând pe lista marcatorilor. Studenţii au înscris ultima dată 4 goluri în deplasare în ediţia '88-'89 tot la Bucureşti într-un joc cu Rapid, scor 4-2!

OŢELUL - PETROLUL 3-0 Spirea (23), V. Ion (41), State (61). Având al 3-lea atac din D.N. (28 goluri marcate, la fel ca şi FC Naţional), gălăţenii au spulberat a 6-a oară în ultimii 10 ani trupa "găzarilor". În această perioadă Petrolul a smuls doar două remize, ambele 0-0, în '86-'87 şi '94-'95.

F.C. BRAŞOV - JIUL 6-0 Strizu (17,43,60,64), M. Ivan (55), Chiriţă (87). Galben-negrii au administrat o jumătate de duzină de goluri minerilor, care în deplasare nu prea se simt în largul lor, dovadă fiind şi doar cele două puncte înscrise în 8 jocuri. În ultimii 22 de ani petroşenenii au clacat de fiecare dată sub Tâmpa, excepţie făcând un 0-0 izbutit în '84-'85. Eliminat: Matincă (Jiul-min 31)

RAPID - DINAMO 3-0 Târţău (49-penalty), Chebac (72), Vameşu (83). Al 6-lea succes al alb-vişiniilor în Giuleşti în faţa dinamoviştilor, în ultimele două decenii şi totodată cel mai categoric. Rapidul a marcat mai mult de două goluri în poarta alb-roşilor, în acest interval de timp, doar în sezonul '86-'87, când a trimfat cu 4-3.

GLORIA BISTRIŢA - SPORTUL STUD. 0-1 Dumitru (23). Bistriţenii, cu cele mai puţine goluri marcate dintre toate divizionarele naţionale n-au încasat decât un gol pe teren propriu în cele 6 jocuri anterioare cu Sportul, impunându-se de 3 ori şi remizând de alte trei ori. Moment important în minutul 66, când Albeanu (Gloria) a ratat un penalty.

A.S. BACĂU - UNIV. CRAIOVA 4-2 Scânteie (14,47), Pavel (59, 64-penalty) - Ungur (5), G. Popescu (33). După 3 eşecuri consecutive gazdele au învins o echipă care n-a marcat nici un gol în ultimele 4 vizite la Bacău: 1-0 în '95-'96; 0-0 în '92-'93; 0-0 în '91-'92 şi 1-0 în '90-'91.

F.C. FARUL - F.C. ARGEŞ 2-1 Toma (29), B. Oprea (52-penalty) - C. Barbu (89). A fost a 6-a nereuşită consecutivă a celor din Trivale la Constanţa. Piteştenii s-au întors ultima dată fericiţi de la malul mării în ediţia '88-'89, când au învins cu 1-0.

F.C. CHINDIA - F.C. NAŢIONAL 1-3 Luca (61), Dună (3-penalty,57), Vasc (45-penalty). Prima înfrângere acasă a nou promovatei. Ultima întâlnire între cele două echipe în primul eşalon a fost consemnată în 1981-82, târgoviştenii impunându-se atunci cu 1-0. Interesant este faptul că FC Naţional este singura echipă din DN ai cărei jucători n-au văzut nici un cartonaş roşu în cele 15 etape disputate până acum.

ET. VIITOARE

Et. 16 : Sâmbătă, 23 noiembrie

FC Naţional - Steaua; FC Chindia - Oţelul; Jiul - Gloria B-ţa; Dinamo - Farul; FC Argeş - FC Braşov; Univ. Craiova - Rapid; POLI - AS Bacău; "U" Cluj - Ceahlăul; Sp. Stud. - Petrolul.

Clasam. golgeterilor

13 goluri: S. Ilie (Steaua)
10 goluri: Scânteie (AS Bacău), Strizu (FC Braşov)
9 goluri: B. Andone (Sportul), Târţău (Rapid)
6 goluri: Rotariu (Poli), M. Ionescu (Ceahlăul), Moisescu (FC Naţional), Ganea şi Ungur (ambii Univ. Craiova), Frunză (Petrolul); V. Ion şi State (ambii Oţelul)

ETAPA PE COMPUTER

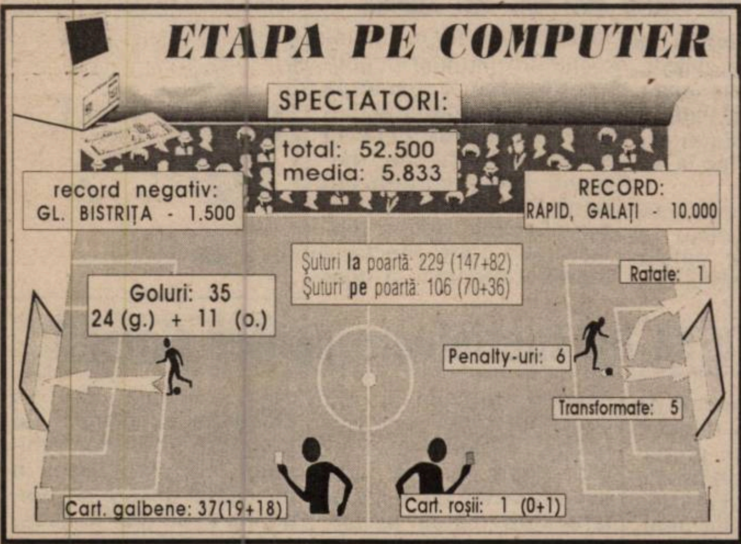

JACKIE IONESCU:

(Continuare din pag. 1)

"Nu vreau să fiu sperietoare pentru nimeni!"

tehnic. În corelaţie permanentă cu antrenorii pe care-i are.

REP: **Şi nu-l va inhiba pe antrenorul principal?**

J.I.: Nu-i inhibă, pentru că şi antrenorilor trebuie să le convină să interpreteze partitura clubului. Cine vine la Steaua, joacă exact ca la Steaua!

REP: **Totuşi, antrenorul are, până la urmă, responsabilitatea rezultatelor. Poate nu-şi poate regăsi personalitatea, având un director tehnic deasupra! Sau să înţeleg că devin un simplu executant al gândirii directorului?**

J.I.: Antrenorul trebuie să aibă o independenţă totală în ceea ce priveşte pregătirea echipei...

REP: **Nu trebuie să aibă şi un cuvânt de spus şi în selecţie?**

J.I.: Absolut. Cuvânt greu! Şi-n selecţie, şi-n preferinţă şi chiar în solicitări de jucători. De acord! Dar, neapărat în acord şi-n consens cu directorul tehnic. Dacă măsura este extrem de logică, antrenorul trebuie să aibă prioritate.

REP: **Cunoscându-vă şi... izbindu-mă deseori de personalitatea dvs., rămân la părerea că puteţi inhiba antrenorul principal!**

J.I.: E posibil! Dacă antrenorul e slab energetic se... autoinhibă! Dar eu zic că directorul tehnic, dacă vede în în antrenorul principal o forţă, îşi poate ceda ceva din prerogative!

REP: **În cazul în care antrenorul este schimbat sau îşi dă demisia, directorului tehnic îi revine sarcina să preia interimatul băncii tehnice?**

J.I.: Nu, nu! Directorul tehnic, în concepţia mea, nu preia în nici un moment conducerea tehnică a echipei!

REP: **Haideţi să stabilim foarte clar o treabă. Dvs., dacă acceptaţi să veniţi la Poli, nu sunteţi o alternativă pentru Dembrovschi?**

J.I.: Nici vorbă! Antrenorul, fie Dembrovschi, fie oricine, pregăteşte echipa în continuare! Este antrenor!

REP: **Nu credeţi că diriguitorii clubului vor să vă aducă la Poli ca un bau-bau pentru Dembo?**

J.I.: Nu ştiu ce a gândit conducerea clubului, dar dacă s-a gândit aşa, a greşit. Nici un antrenor nu poate acţiona în tensiune şi presiune. Eu, ca antrenor, n-am suportat aşa ceva. Antrenorul trebuie să se simtă liber, relaxat, degajat, să aibă creativitatea intactă. Nu vreau să fiu sperietoare pentru nimeni!

REP: **Despre modul în care vedeţi dvs. organizarea unui club am avut de atâtea ori prilejul să vorbim. La Poli bate un vânt de înnoire. Ce ar trebui să urmeze?**

J.I.: Nu ştiu care sunt paşii următori ai clubului. Clubul ştie unde trebuie să ajungă...

REP: **Unde trebuie să ajungă?**

J.I.: Pasul pe care-l propun eu ar fi consolidarea valorică, în mod rapid, a echipelor clubului din toate eşaloanele. Şi fixarea acestor valori! Acest club poate deveni unul de performanţă! De aceea, directorul tehnic trebuie, împreună cu preşedintele şi consiliul de administraţie, să aibă responsabilitatea transferărilor. Orice jucător care pleacă de la Poli spre alt club trebuie să aibă acceptul, prin semnătură, a preşedintelui, directorului tehnic şi preşedintelui Consiliului de administraţie! Numai în felul acesta se pot elimina suspiciunile transferării preferenţiale a jucătorilor, de către cineva, în interese personale!

REP: **Clubul Poli, prin schimbările făcute, e departe de a deveni transparent, dimpotrivă, pare a deveni mai opac. Mai mult,. arată o anumită aversiune faţă de presa locală, prin tot felul de acuze apărute - evident din surse interioare clubului - în presa de... Bucureşti. Presa locală ar fi de vină pentru situaţia în clasament a echipei, presa locală se face vinovată că anumiţi jucători au fost speriaţi de noi şi au renunţat să vină la Poli! De unde credeţi că vine această aversiune?**

J.I.: Dvs. presa locală, în special "Fotbal vest"-ul, aveţi o atitudine critică, zic eu corectă, dar extrem de critică, uneori supărătoare, vizavi de conducătorii, antrenorii şi jucătorii din cadrul clubului. Eu însumi, cât am fost antrenor, am fost deseori criticat şi, aş spune, agasat, tracasat şi presat de "Fotbal vest". Am suportat cu multă greutate, dar nu v-am păstrat nici un pic de ranchiună! Am considerat că această relaţie conflictuală pozitivă face parte din joc. V-aţi depăşit deseori atribuţiile, aţi sugerat transferuri, aţi creat premizele unor schimbări de antrenori şi conducători. Dar trebuie să recunosc că aţi făcut-o şi cu bună intenţie şi cu inspiraţie! Aproape întotdeauna.

REP: **Apropo de imagine. Sunteţi conştient că la Timişoara, deşi aţi avut cele mai mari performanţe din istoria lui Poli, n-aţi fost în cale-afară de iubit în tribune. Dimpotrivă, aţi fost mereu taxat şi... tachinat!**

J.I.: Eu zic că n-am fost extrem de adulat! După cum nici Costică Rădulescu n-a fost agreat în totalitate! Dar să nu se uite că Rădulescu şi Ionescu au avut performanţe reale la acest club în ultimii treizeci de ani. Dar temperamentul unor asemenea antrenori declanşează conflicte, şi cu tribuna, şi cu conducerea, şi cu... presa! Însă, într-o conjunctură în care toată lumea plânge şi la victorie şi la înfrângere, performanţele întârzie să apară! Eu am încercat mereu să declanşez performanţa. Mi-aş propune ca Politehnica după atâtea chinuri şi ambiţii deşarte, să câştige campionatul! Cândva! Nu cu mine, neapărat, în prim plan...

DUKI POPOVICI

WILD CARD

JACKIE IONESCU s-a născut la Rudna (Timiş) la 2 mai 1936. Din cei 35 de ani de antrenorat, aproape 24 s-a aflat pe banca lui Poli. 4 la juniori şi 20 la echipa de seniori pe care a condus-o în 7 rânduri. A promovat cu Poli de două ori, în '73 şi '87, a retrogradat în '88.

Cu Jackie pe bancă Poli a jucat de 4 ori în finala Cupei României, fiind învinsă de trei ori de Jiul, Univ. Craiova şi Steaua, şi a cucerit trofeul în '80 în faţa Stelei. A avut în '92 o calificare În Cupa UEFA, jucând cu Real Madrid.

Jackie Ionescu a promovat peste 80 de jucători la Poli, cele mai cunoscute nume fiind: **Regep, Bodrojan, Arnăutu, Mehedinţu, Dima, Floareş, Păltinişanu, Jivan, Laţa, Giuchici, Manea, Rotariu, Vlaicu, Sabou, Băban, Diaconescu, Bătrânu, Macavei.**

REPLAY

Vă propun câteva expresii cu rugămintea de a-mi spune, dacă ştiţi, cui aparţin. Deci **"cu un tupeu propriu celor care fac bale la gură când vorbesc", "linguşitor, provocând scârbă oamenilor oneşti din fotbalul de pe plaiurile bănăţene", "devenind, în mintea lui de găină bolnavă, centrul gazetăriei sportive din partea locului", "aruncând cu insulte golăneşti la persoana şi activitatea mea", "îi ştiam gură spartă, dar nu ticălos şi laş", "nu ne pierdem timpul cu un nimic şi îi anunţăm pe cititori şi pe cei pe care îi scârbea cu prezenţa sa", "îi recomand să treacă pe la o clinică de psihiatrie până nu va fi prea târziu şi să nu spun: Iartă-l Doamne!"** Dacă v-aţi gândit că rândurile de mai sus au fost lansate de paznicul closetelor din Gara de Nord v-aţi înşelat. Sunt vorbe publicate în "Gazeta sporturilor" de vineri, 15 noiembrie şi aparţin ziaristului Constantin Alexe, alintat Titică. "Beneficiarul" este colegul nostru Petre Fuchs, corespondent al "Gazetei" de 20 de ani. De ce s-a supărat Titică? Pentru că Fuchs i-a atras atenţia (cu bunul simţ care-l caracterizează) probabil prima dată în cele două decenii, că rândurile sale despre meciul Gloria Reşiţa - Minerul Motru au apărut altfel decât cele trimise. Ca unul, care am fost corespondent al aceluiaşi ziar, pot confirma că "se umblă" la textele corespondenţilor şi sunt convins că şi de data aceasta cineva a "cosmetizat" rândurile lui Fuchs. Deci Titică se face roşu de ciudă după ce, în acest colţ de pagină, pe data de 29 octombrie, îl sfătuiam să-şi vadă de mastică decât să facă pe justiţiarul. Şi, cu toate că este în presă de zeci de ani, nu a verificat cine semnează "Fax" aruncând toate sudalmele la adresa lui Fuchs. Ori, şi unul care este în presă de două zile, atunci când vede un pseudonim se întreabă "Cine-i ăsta?" şi, mai apoi, acţionează cum îl taie capul (dacă are!). O altă problemă ar fi distanţa în timp care separă cele două materiale: 29 octombrie - 15 noiembrie! Ce să cred? Că abia după două săptămâni a reuşit Titică să termine de citit săptămânalul nostru? Probabil, dacă luăm în vedere vorbele unui coleg de breaslă din Bucureşti, care ne spunea că Titică silabiseşte inclusiv atunci când citeşte semnele de circulaţie! Oricum, noi nu-l credem pe amicul nostru din Bucureşti. Sau abia în 15 noiembrie au reuşit să vadă lumina tiparului rândurile sale, în ziua în care (coincidenţă!) Alexe a fost responsabil de număr, driblând probabil vigilenţa celor mai "mari" ca el, care, ştiindu-l pe Fuchs de atâţia ani, nu ar fi aprobat publicarea unor asemenea rânduri? Parcă vorbea "cineva" de laşitate, nu-i aşa? Nu ne miră faptul că Alexe scrie exact aşa cum gândeşte, adică scârbos. Nu degeaba este Alexe clientul paginii de băşcălie fotbalistică, din fiecare sâmbătă din Sportul românesc?! Să vă spun, ca unul care am fost martor ocular cum s-a purtat Titică în cele aproape trei zile cât a durat deplasarea lui Poli la Madrid, pentru meciul cu Realul? Nu prea are rost, atâta timp cât Alexe a fost în 90 % din timpul petrecut acolo sub influenţa alcoolului. Să vă spun că nici măcar n-a catadicsit să vină la stadion pentru a vedea antrenamentul oficial şi a-şi ridica acreditarea? Nu vă spun! Unde o fi fost în acel timp nu mă interesează. Să vă spun cine i-a dus acreditarea la hotel celebrului ziarist? Nu vă spun! Să vă spun că, în timp ce delegaţia vizita oraşul - muzeu Toledo, Titică dormea în autocar? Nu vă spun! Probabil omul văzuse tot ce era mai interesant la Toledo în precedentele 79 de vizite pe care le făcuse în cunoscutul oraş spaniol. Să vă spun că, suficient de bine afumat, a intrat în camera unde erau ziariştii timişoreni, anunţându-i că "meciul este la ora 9!", lucru pe care îl ştiam încă de la meciul tur de la Timişoara? Numai că, tratat omeneşte şi cu bun simţ, nu i s-a replicat **"Ieşi afară, nu vezi cum arăţi!"** ci **"Mulţumim nea Costică!"** pentru ca, mai apoi, să aflăm că **"Dacă nu le spuneam eu ălora la ce oră e meciul, n-ar fi ştiut nici până astăzi!"** Să vă mai spun că, într-un cerc eminamente masculin în care apărea şi Titică (fiind vorba de "protocol" nu e de mirare) după un meci acasă al lui Poli, se discuta "ca între băieţi" despre una alta, ajungând "pe masă" subiectul Dana Alexe... nimeni alta decât fata lui Titică. După ce un mesean, care nu cunoştea acest amănunt, s-a exprimat tipic masculin la adresa crainicei, Titică a sărit ca ars şi a început să ameninţe, iar rezultatul s-a putut vedea în notele pe care le-a acordat jucătorilor de la Poli, mai mici decât ar fi meritat după prestaţiile avute. Să vă obosesc cu toate astea? Nu vă obosesc! N-are rost! Aşa că mai bine nu vă spun nimic despre acest vajnic slujitor al condeiului, pe care îl cunoaşte toată lumea fotbalului.

Ca să nu mai lungim vorba, un ultim amănunt pentru cel care îi citeşte săptămânalul nostru lui Titică: **"Fii liniştit stimabile! Chiar dacă, perspicace cum eşti, ai făcut o legătură între Fuchs şi Fax, n-ai nimerit-o! Rubrica asta este la fel de veche ca şi săptămânalul în sine şi ÎN NICI UN CAZ NU ESTE SEMNATĂ DE PETRU FUCHS! Clar?**

Acelaşi FAX

MAGNET
General manager
RICHARD ANDRESS
FOTBAL vest
Str.Paris nr 2A Timişoara
tel. 056/190656

Director onorific: MARCEL TOLCEA
Director: DUKI POPOVICI
Redactor şef: SANDU USUSAN
Colectivul redacţional: MARIUS BREAZU, OVIDIU PĂCURARIU, PETRU FUCHS, MIHAI COMŞULEA, CORNEL BOCIORT
Redactori editorialişti: MIKI JUNEA, OSCAR MANTO, RADU SUCIU
Şef dep. difuzare: LASZLO MOLNAR
Colaboratori permanenţi: ŞTEFAN MARTON, GHIŢĂ OCHIŞOR, HORAŢIU OLARIU, BRANKO VUIN, FLORIN NEMEŞ, MIHAI CERCEL, RAUL SPILLER, CIPRIAN URICAN, MILE PUTNIK, BORKO IORGOVAN, DAN GÂRLEA
Reporteri speciali: NELU SERE, HORIA CIULEA, LUCIAN GHEORGHIU
Tehnoredactare: CULTURAL srl
TIPAR WEST TIPO INTERNATIONAL
Timişoara, tel. 123.907

DIN NOIEMBRIE SE ÎNTOARCE NOROCUL LA TIMIŞOARA

Stadion: "Ceahlăul"
16.11 / 96 ora 14.00
Spectatori: 3.000
Timp: rece, dar bun pentru fotbal
Teren: uşor alunecos
Arbitri: A. Crişan - C. Feciorù, N. Sterea (toţi din Bucureşti)
Observator: Nicolae Pantea (Bucureşti)

CEAHLĂUL 0 0 POLI

Şuturi la poartă: **20**
Şuturi pe poartă: **7**
Cornere **13**
Ofsaiduri **5**

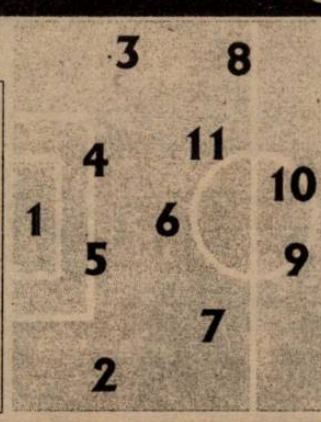

Înlocuiri:
46' Solomon cu Botez (16) **6.5**;
75' Marc cu Şerba (17) **6**
Marcatori:

Cart. galbene:
Pantazi
Cart. roşii:

6	Lefter	1	1	Urai	7
7	(cpt)Atomulesei	2	2	R. Ivan	7
7	Matei	3	3	Trandu	6.5
6	Perjă	4	4	Stoicov	6
8	M. Ionescu	5	5	Artimon	6
6	Iencsi	6	6	Rotariu (cpt)	7
6	Domşa	7	7	Guşatu	6.5
6	Marc	8	8	Velcea	6
5.5	Axinia	9	9	Săvoiu	6
5	Solomon	10	10	Vlaicu	7
7	Pantazi	11	11	Sasu	6

pe bancă	pe bancă
Alexa (12)	(12) Almăşan
Şoimaru (14)	(14) Mogoşanu
Niculescu (15)	

Înlocuiri:
19' Sasu cu Fl. Călin (16) **6**;
88' Velcea cu Pelici (15);
90' Săvoiu cu Barna (13);
Marcatori:

Cart. galbene:
Fl. Călin
Cart. roşii:

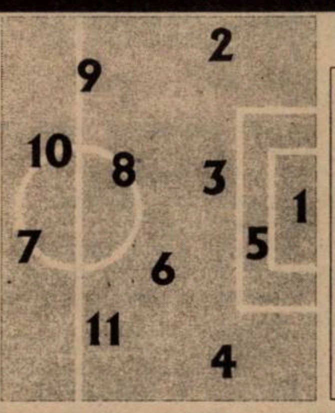

Şuturi la poartă: **6**
Şuturi pe poartă: **2**
Cornere **2**
Ofsaiduri **2**

FILMUL MECIULUI

Min 6 - şut peste poartă al lui Velcea de la 17m central; Min. 9 - Perjă trimite puternic de la 25m peste poarta lui Urai; Min. 10- acţiune Rotariu- Vlaicu- Săvoiu, încheiată de ultimul cu o reluare peste poartă; Min. 23- angajat în careu de Guşatu, Sasu este blocat, la limită, de Atomulesei; Min 29- corner Rotariu, pentru Guşatu, pasă către Călin la 10m de poartă, liber, dar acesta alunecă...; Min. 32 - nesincronizare Urai - Trandu la centrarea lui Atomulesei, fundaşul timişorean - presat de Atomulesei - fiind la un pas de autogol; Min. 38- Pantazi, Marc şi Axinia II se încurcă reciproc la centrarea lui M. Ionescu, după un ofsaid nesemnalizat de asistentul Sterea; Min. 45 - Vlaicu scapă singur pe partea stângă dar trimite, de la 14m, în portarul Lefter; Min. 50- Rotariu "îl deschide" pe Botez, care îl întinde pe Urai cu un şut de la 18m; Min. 51- Botez îl angajează în careu pe Marc, acesta cade împreună cu Trandu, gazdele cerând penalty; Min. 58 - M. Ionescu trimite o mingela bătaie în careu, de unde Axinia II şi Marc trag în R. Ivan, plasat pe linia porţii, şi apoi afară; Min.63 - bară a lui Perja de la 17m; Min. 71 - Urai respinge un şut al lui Axinia de la marginea careului; Min. 78 - acţiune M. Ionescu în careu pentru Axinia, şut în Urai, mingea deviază la Marc, şutul blocat al acestuia deviază la acelaşi Axinia care, flancat de Artimon şi Trandu, trimite afară; Min. 80 - Velcea îl angajează la limită ofsaidului pe Vlaicu, care trimite o boltă de la 40 de metri pe lângă Lefter, dar şi pe lângă poartă; Min. 81 Urai blochează şutul puternic al lui Iencsi de la 30 de metri; Min. 83 - Motroc, din poziţie favorabilă, şutează undeva spre fanionul din colţ; Min. 83 - Guşatu şi Rotariu sunt opriţi- discutabil- din acţiune, pentru un ofsaid; Min. 86- Pantazi trimite din nou în careu pentru Axinia II, Urai respinge până la Şerban, acesta îl serveşte din nou pe Axinia, care loveşte defectuos balonul, acesta trecând pe lângă bară, sub privirile unui careu "paralizat"...

3000 de spectatori au venit să urmărească ceea ce ar fi trebuit să fie, în opinia lor, cea de-a 6-a victorie a favoriţilor în faţa ultimei clasate a Diviziei naţionale. Până la urmă, în ciuda tuturor eforturilor disperate ale acestora, a fost doar 0-0, oaspeţii confirmând succesul din faţa campionilor şi părând să-şi înceapă ascensiunea spre zonele mai liniştite ale clasamentului ● Prima repriză a fost una echilibrată, echipele reuşind, destul de rar, să se apropie de poarta adversă. ● Dominată în câmp de gazde, repriza a aparţinut - în planul eficienţei acţiunilor - oaspeţilor, care s-au apropiat mai rar, dar periculos de poarta lui Lefter, un portar care putea rămâne cu adevărat "lefter" dacă Fl. Călin şi mai ales Vlaicu, nu ar fi ratat imensele ocazii avute ● Cât despre gazde, acestea s-au mulţumit cu acţiunile dirijate spre Marc şi cu câteva şuturi de la şi la distanţă de poarta lui Urai ● Repriza a doua avea să aducă în teren alte echipe. Poli a dispărut deliberat din joc, Ceahlăul preluând categoric iniţiativa. Tactica ultradefensivă a alb-violeţilor avea să aducă punctul planificat pentru Piatra Neamţ. ● Cu Mihai Ionescu excelent, secondat de Botez şi Marc, pietrenii au dominat clar mai ales între minutele 54 şi 78, când acţiunile lor au fost stopate, uneori şi cu şansă, de defensiva timişoreană, în frunte cu Urai. ● Abia spre finalul jocului Poli şi-a amintit că poate şi că ar fi trebuit să atace şi, paradoxal, Vlaicu a fost din nou aproape de gol. Probabil că ar fi fost nedrept ca Poli să părăsească terenul victorioasă. ● Merită subliniată şi calitatea arbitrajului, centralul Crişan păstrându-şi cumpătul şi neacordând nici un penalty gazdelor chiar dacă au existat situaţii în care poate un alt arbitru nu ar fi ezitat să acorde acel "prietenesc" 5 la sută gazdelor ● Una peste alta s-a terminat 0-0, dar în cazul în care gazdele ar fi marcat, ar fi fost mai probabil un 2-0 decât un 1-1...

CĂLIN VEGHEŞ

✦ LA CALD ✦ LA CALD ✦ LA CALD ✦

EMERICH DEMBROVSCHI (antrenor Poli): ***"A fost un meci de mare luptă, care până la urmă s-a terminat bine pentru noi. Punctul câştigat este foarte important. Felicit întreaga echipă pentru modul în care a luptat şi cred că dacă eram puţin mai atenţi am fi putut marca noi. De altfel, noi am venit la un meci egal şi ne-am îndeplinit planul. Sperăm să mai aducem puncte şi din cele două deplasări care ne-au mai rămas la Târgovişte şi la Rapid şi să încheiem turul pe o poziţie mai bună."***

Jubileu polist

La Piatra Neamţ, doi dintre "veteranii" lui Poli, **Iosif Rotariu** (34 ani, 52 goluri marcate) şi **Adrian Stoicov** (29 ani împliniţi acum o săptămână, 3 goluri marcate), au evoluat pentru a 200-a oară în prima divizie. Felicitări şi la mai multe!

CLASAMENT D.N.

Echipa	TOTAL						PENALTY-uri				ACASĂ					AFARĂ					Adevăr	Galb.	Roşii	Media Spect.
							în favoare		împotriva															
							Total	Marc	Total	Marc														
1 STEAUA	15	10	2	3	29-16	32	5	4	5	3	8	7	0	1	20-13	7	3	2	2	9-3	+8	36	4	4249
2 NAŢIONAL	15	10	2	3	28-17	32	6	5	4	3	8	6	0	2	16-10	7	4	2	1	12-7	+8	46	0	3873
3 OŢELUL	15	9	2	4	28-18	29	3	2	3	3	7	6	0	1	16-3	8	3	2	3	12-15	+8	40	4	9428
4 DINAMO	15	7	4	4	19-13	25	3	2	4	2	7	5	1	1	12-3	8	2	3	3	7-10	+4	41	1	6571
5 U CLUJ	15	6	4	5	29-25	22	4	3	6	4	7	5	2	0	19-8	8	1	2	5	10-17	+1	39	3	6784
6 JIUL	15	7	1	7	16-26	22	3	3	3	0	7	6	0	1	14-6	8	1	1	6	2-20	+1	38	3	16142
7 RAPID	15	6	3	6	21-18	21	6	5	1	1	8	4	0	4	14-11	7	2	3	2	7-7	-3	49	2	7749
8 FC ARGEŞ	15	6	3	6	23-21	21	1	0	4	3	7	4	2	1	13-6	8	2	1	5	10-15	0	43	4	5927
9 FARUL	15	6	3	6	17-19	21	3	2	3	1	8	5	2	1	12-4	7	1	1	5	5-15	-3	33	8	5373
10 SPORTUL ST.	15	6	2	7	19-21	20	1	0	3	2	7	4	2	1	13-7	8	2	0	6	6-14	-1	38	3	2212
11 CEAHLĂUL	15	5	5	5	18-21	20	2	1	2	2	8	4	3	1	12-7	7	1	2	4	6-14	-4	39	3	6374
12 FC CHINDIA	14	6	2	6	17-21	20	5	3	4	3	7	5	1	1	10-6	7	1	1	5	7-15	-1	25	2	9999
13 AS BACĂU	15	5	4	6	20-17	19	9	5	1	1	8	4	3	1	14-8	7	1	1	5	6-9	-5	36	4	3561
14 CRAIOVA	15	5	3	7	24-25	18	4	2	5	4	7	3	3	1	14-6	8	2	0	6	10-19	-3	38	3	5714
15 PETROLUL	15	4	3	8	20-21	15	2	2	5	4	7	3	1	3	13-8	8	1	2	5	7-13	-6	44	2	5998
16 FC BRAŞOV	15	4	3	8	21-28	15	2	2	5	3	8	4	3	1	16-9	7	0	0	7	5-19	-9	43	5	3937
17 GLORIA B-ŢA	15	3	3	9	13-23	12	3	1	5	3	8	3	1	4	10-7	7	0	2	5	3-16	-12	22	3	1873
18 POLI	14	3	3	8	17-29	12	5	4	4	4	7	2	2	3	8-11	7	1	1	5	9-18	-9	31	3	7356

Jucătorul meciului **MIHAI IONESCU**

"Păcat că am alergat atât de mult şi n-am reuşit să marcăm măcar o dată. Cred că avem şi neşansă. Dinamo ne-a egalat când meciul era practic încheiat iar acum n-am putut marca deşi am avut atâtea ocazii. Poli s-a apărat foarte bine, îngreunându-ne jocul în atac."

Găsite sub Pietricica...

Supărare mare?

După meci, antrenorii echipei gazdă, Florin Marin şi Gheorghe Niţu au dispărut rapid de la stadion, fără a mai participa la conferinţa de presă obişnuită. Doar preşedintele clubului, Ştefan, a spus că nu are nimic de reproşat arbitrajului, revenind mai apoi cu o părere din care reieşea că Alexandru Crişan putea să acorde lovitură de pedeapsă în 4 situaţii!

Public-relations

Clubul Ceahlăul a oferit ziariştilor oaspeţi programul de meci, materiale cuprinzând articolele scrise despre Ceahlăul în ultima etapă, sucuri, sticksuri etc. În protocol a mai intrat şi o masă de prânz, precum şi transportul cu autocarul până la Bacău, pentru ca presarii să prindă rapidul de Bucureşti.

Aveţi Zimca?

N-am fi aflat poate niciodată, dacă nu am fi văzut panoul publicitar de pe stadion cum că "n-am putea avea - şi implicit n-am putea bea - o bere dacă n-am avea... Zimca!" Vă lăsăm dumneavoastră plăcerea să vă amintiţi dacă aţi avut sau nu Zimca în ultima halbă pe care aţi băut-o!

La tineret

CEAHLĂUL - POLI 1-1 (0-0)

Pentru violeţi a marcat Mihalache (min. 71). Pentru Poli au evoluat : **Ţurcaş- Corsei, Utfineanţ, Schinteie, Andriesei, Todică, Scurtu, Bălăjel, Vişan, Mihalache, Ciucurel.** A mai jucat Naidin.

TOP & ANTI TOP

ÎNTRE CEZAR...

1. **LEONARD STRIZU**. Fostul polist este primul jucător care a izbutit să înscrie 4 goluri în această ediţie de campionat, el ajungând la un total de 10 puncte marcate după 15 etape.

2. **POLI**. Prima remiză a alb-violeţilor în deplasare în acest sezon! Îmbucurător este şi faptul că Poli n-a mai primit gol de 240 de minute

……

1024. **DINAMO**. Alb-roşii au pierdut la un scor de forfait în Giuleşti, în faţa unei echipe care a înclinat de 4 ori steagul pe teren propriu până în prezent.

……

5816. **JIUL**. Cum părăsesc Valea Jiului minerii nu ratează ocazia să se facă de râs, încasând 20 de goluri în 8 deplasări!

……

7433. **GLORIA BISTRIŢA**. Chiar dacă s-a întors Jean Pădureanu, bistriţenii vor scăpa foarte greu de retrogradare. Şi numai prin metode neortodoxe. Doar sunt la minus 12 la adevăr!

LAURII SE PUN PE CAP DOAR CÂND SE PROMOVEAZĂ

CSM REŞIŢA - GAZ METAN MEDIAŞ 0-0

Stadion "Valea Domanului", teren foarte bun, timp frumos, spectatori 2500.

Arbitri: GH. Moise - N. Marodin (ambii din Bucureşti), Gh. Biziniche (Ploieşti).

Observatori: Ioan Igna (Timişoara)

Cartonaşe galbene: Ciurar, Marinescu

Cartonaş roşu: Ciurar (min. 85)

CSMR: Gh. Popa (cpt) 4,5- R. Sandu 5,5- C. Cojocaru 5,5, Ibric 6, Panescu 5- Ciucur 4 (68, Doană 5), Dincă 6,5, M. Bătrânu 5,5, Marinescu 5,5 - Szijj 5 (53, Ciocoi 5), Marcu 4,5 (49, Cl. Balaci 4,5).

Antrenor: V. Roşca. Pe bancă: Boşca, Perşa.

MEDIAŞ: Filip 7- Someşan 8- Ciurar 6, Lungu (cpt.) 7,5, Fl. Somfălean 7, Miclăuş 7- Cl. Somfălean 6,5, Maier 6,5, Callo 5,5 (80, Handrea)- F. Popescu 7 (60, Luca 5,5, 86, V. Ştefan), Iorga 7.

Antrenor: V. Dulău. Pe bancă: D. Roşca, Cl. Moldovan.

● Cine ar fi crezut că după o serie lungă de succese culese atât acasă cât şi în deplasare (singura excepţie, înfrângerea de la Dej) formaţia reşiţeană nu va reuşi să treacă, pe teren propriu, de o minusculă buturugă, am numit-o pe Gaz Metan Mediaş care a dovedit că antecedentele de la Tg. Mureş (victorie) şi Maramureş (egal) nu l-au speriat atât cât trebuie pe acest talentat antrenor care este V. Roşca. ● Noi, cei de pe margine, văzând cum joacă reşiţenii, ne uitam unul la celălalt nevenindu-ne să credem că de la un 5-1 cu UTA, după un meci magnific, cei unsprezece din teren păreau legaţi de picioare sau asfixiaţi cu un gaz paralizant... ● Să n-ai în 90 de minute nici o ocazie clară de gol, să iroseşti favorabile lovituri libere şutând în proprii tăi coechipieri sau în tabela de marcaj, este o transformare în rău de care îl consider vinovat pe antrenorul Roşca. ● Într-atât să fi dereglat echipa absenţa lui Iovan (din cauza accidentării), sau fumurile laudelor venite din toate părţile să fie de vină? ● Ce au arătat sâmbătă reşiţenii a fost de nivelul diviziei "Onoare" şi mare minune că după acest semieşec ei au rămas încă pe prima treaptă a clasamentului! ● Ce "mutaţii" s-au produs în evoluţiile liderilor de echipă L. Marinescu şi V. Ciucur care au evoluat execrabil? ● Dar încă nu e târziu să fie îndreptată situaţia, semnalul de alarmă se pare a fi fost tras din timp, cele două etape care au rămas de jucat, ultima cu rivala Electroputere, mai pot îndrepta ceva din inconştienţa risipirii a două puncte ce pot decide la un moment dat promovarea. ● Cu fair-play însă, trebuie să recunoaştem că elevii lui Valer Dulău au aplicat cu sfinţenie lecţia predată la vestiare, aplicând un presing sufocant asupra pieselor grele ale reşiţenilor (Ciucur, Marinescu, Szijj) iar contraatacurile declanşate puteau face să amuţească chiar galeria care şi de data aceasta şi-a făcut datoria. ● Nici trecerea lui Panescu ca vârf de atac n-a prea ajutat, el încurcându-se cu noul intrat Cl. Balaci, care, din lipsă de meciuri, a evoluat foarte slab. ● Oare Balea, un mijlocaş ce joacă dintr-una, n-ar fi fost util? ● După războiul pierdut mulţi vinovaţi s-arată , dar comportarea de ansamblu a unei formaţii cu pretenţii a fost, din toate punctele de vedere, descumpănitoare...

PETRU FUCHS

Mediaşul a opus mereu... trei baraje în calea CSMR-ului...

la cald... la cald...

VICTOR ROŞCA: ***"Am plutit pe undeva prea mult în aburii succeselor din etapele trecute şi nu ne-am putut reveni nici măcar după pauză, atunci când am vrut să schimb ideea de joc. Dispăruse luciditatea, stăpânirea de sine şi n-am mai construit cu cap. Rezultatul s-a văzut în acest semieşec de pe teren propriu."***

VALER DULĂU: ***"Echipa mea a ştiut ce vrea şi consider că am obţinut un rezultat meritoriu după o evoluţie de calitate. Ne-am apărat grupat şi am contraatacat de câte ori am avut ocazia. Rezultatul îl consider echitabil."***

TRISTEŢE ÎN VALEA DOMANULUI

După încheierea partidei CSM - Gaz Metan, preşedintele "rosso-neri"-lor, Marius Popescu era prăbuşit într-unul din scaunele din birourile clubului. "Prăbuşirea" nu se datora numai stării de spirit ci şi, probabil, epuizării fizice din timpul meciului, de-a lungul căruia preşedintele a făcut şi pe copilul de mingi, doar-doar o comprima timpul ca Marinescu & co. să dea un gol...

Peste toate, a venit şi vestea egalului reuşit de Electro la Dej, acolo unde CSM a cunoscut singura înfrângere de când Viki Roşca a preluat echipa...

Lupta nu-i pierdută. Ambele pretendente la promovare însă depind de... Steaua. CSM-ul aşteaptă "cota parte" din transferul lui Panduru la Benfica, iar Electro procentul de vânzare a lui Adrian Ilie la Galatasaray! Reşiţenii mai speră, în plus, în cei 20000 dolari pe care Dinamo îi are de achitat pe... Puşcaş! Dar asta e deja poveste veche...

JUCĂTORUL MECIULUI **FLORIN SOMEŞAN**

"Bucurie mare. Rezultatul este neaşteptat pentru ce am crezut că vom obţine în dauna liderului. Dar ne-am apărat şansa şi am obţinut un rezultat care, cu puţină şansă putea fi... incredibil."

VICTORIE A LA PYRRUS, CU TOT CU GREVA JAPONEZĂ

DIN ŞI DEDESUBT TRIBUNĂ

● Angelo Foale nu a jucat, deoarece a existat între cei doi preşedinţi de cluburi, un "gentleman agreement" ca în partidele dintre cele două echipe, jucătorul amintit să nu evolueze, fapt respectat de toată lumea.

● Jucătorii echipei UTA au apărut pe teren purtând pe braţul stâng o banderolă albă, atrăgând atenţia tuturor faţă de dezinteresul total cu care este privită echipa de toată lumea.

● Marian Sinescu, aflat în peluză, s-a salutat foarte cordial cu doctorul Simcelescu la apariţia acestuia pe stadionul UTA.

● EMBARGO PENTRU PRESĂ! La sfârşitul partidei când ne îndreptam cu toţii spre tunelul de la vestiarele echipelor pentru a lua obişnuitulele declaraţii, un om de ordine, pe un ton insolent, ne-a interzis accesul, spunând că a primit ordine în acest sens. Au rămas afară: Viorel Hanganu (redactor Arad pentru "Renaşterea bănăţeană"), Leo Sfâra ("Adevărul"), Ciprian Ardelean, Florin Puşcuţă (Radio Timişoara) şi brigada "Fotbal vest". Fiind mai bine orientaţi T.V. Arad, T.V. Intersat şi Dacian Toduţă ("Adevărul") au reuşit să pătrundă şi să obţină mult râvnitele informaţii.

Nedumeriţi şi neplăcut impresionaţi, am încercat să aflăm motivul acestui embargo şi cine a dat ordinul respectiv. Nu am reuşit să aflăm nimic.

Dan Ologeanu a precizat că nu a luat el această hotărâre, încercând să transfere responsabilitatea asupra altora.

Dacă dânsul a dispus acest lucru e păcat, dar dacă a făcut-o altcineva din subordinea lui e grav, deoarece până acum indiferent de importanţa hotărârilor, toate erau luate ***numai*** de Dan Ologeanu.

Nu credem că "performanţa" de a învinge pe ultima clasată în ultimul minut i-a făcut pe unii să-şi piardă capul. Oricum aşteptăm o explicaţie la acest atentat la ospitalitatea tipic românească pe care nu trebuie s-o uite nimeni!

CLASAMENT A

	Echipa	TOTAL						ACASĂ					AFARĂ					Adevăr
1	CSM REȘ.	15	8	4	3	24-12	28	8	6	2	0	19-4	7	2	2	3	5-8	+4
2	ELECTRO	15	8	4	3	20-13	28	7	6	1	0	13-1	8	2	3	3	7-12	+7
3	UNIREA DEJ	15	7	4	4	17-13	25	8	5	2	1	10-3	7	2	2	3	7-10	+1
4	ARO	15	8	1	6	17-15	25	8	8	0	0	14-2	7	0	1	6	3-13	+1
5	INTER SIBIU	15	6	5	4	16-12	23	8	5	3	0	14-3	7	1	2	4	2-9	-1
6	CORVINUL	15	7	2	6	20-18	23	7	6	1	0	13-1	8	1	1	6	7-17	+2
7	MOTRU	15	6	5	4	16-16	23	7	5	2	0	10-3	8	1	3	4	6-13	+2
8	CFR CLUJ	15	6	4	5	15-11	22	7	6	0	1	10-2	8	0	4	4	5-9	+1
9	UTA	15	7	1	7	24-23	22	7	6	0	1	20-7	8	1	1	6	4-16	+1
10	DACIA	15	6	4	5	19-18	22	7	4	3	0	13-5	8	2	1	5	6-13	+1
11	ASA TG.M.	15	6	3	6	16-16	21	8	3	2	3	8-7	7	3	1	3	8-9	-3
12	ALBA IULIA	15	7	0	8	19-23	21	8	7	0	1	14-3	7	0	0	7	5-20	-3
13	GLORIA	15	6	3	6	18-24	21	7	5	1	1	13-8	8	1	2	5	5-16	0
14	GAZ METAN	15	5	5	5	13-12	20	7	4	2	1	11-5	8	1	3	4	2-7	-1
15	SATU MARE	15	6	0	9	23-21	18	8	6	0	2	20-9	7	0	0	7	3-12	-6
16	FC MARAM.	15	4	4	7	17-26	16	8	3	3	2	10-6	7	1	1	5	7-20	-8
17	MIN. ZLATNA	15	3	4	8	16-24	13	8	3	4	1	14-8	7	0	0	7	2-16	-11
18	CFR TMS.	15	2	1	12	12-25	7	7	2	1	4	9-10	8	0	0	8	3-15	-14

UTA - CFR TIMIŞOARA 2-1 (0-1)

Stadion UTA, teren bun, timp frumos, spectatori 600.

Arbitri: M. Ionescu (Ploieşti) - Gh. Petrache (Călăraşi), E. Urcan (Bistriţa).

Observator: Mircea Neşu (Oradea).

Cartonaşe galbene: Diaconescu, Himcinschi, Brehui.

UTA: Ivan 5,5 - Şerban 6 - Diaconescu 6, Szell 6, Prinţipu 6 - Csipkar 6, Radu Geoge (cpt) 6,5, Plisca 6 (89, Blăniţă), Roşca 6 (65, Mocanu 6), Varga 7 - Mariş 5,5.

Antrenor: Marcel Coraş. Pe bancă: Susanu, Bangău, Oprean.

CFR TIMIŞOARA: Boldor 4,5 (cpt) - Himcinschi 6,5 - Danciu 5,5 (46, Perdei 6), Pavlov 6, Ianoşev 6, Chira 6 - Militaru 6,5, D. Ianu 6, Brehui 6 - Simcelescu 6 (70, Damianovici), Rancz 7 (78, P. Narcis).

Antrenor: Octavian Foale. Pe bancă: Bota, Florescu.

Au marcat: SIMCELESCU (min 3), care a reluat în poartă din apropiere, o minge centrată de Militaru; VARGA (min 75), din lovitură liberă de la 30 de metri, surprinzându-l pe Boldor; VARGA (min 88), şut cu exteriorul din interiorul careului mare.

Jucătorul meciului: CONSTANTIN VARGA.

● Debut furtunos de partidă, Dan Simcelescu reuşind un gol încă din primele minute ale jocului. ● După gol, surprinzător, ceferiştii s-au retras în defensivă de timpuriu, aruncând mingile la întâmplare şi cedând iniţiativa adversarului ● Mariş a fost faultat clar în careu, se impunea penalty, dar arbitrul Mihai Ionescu a trecut cu vederea această infracţiune ● De altfel, arbitrajul a fost slab, un exemplu elocvent fiind faza din minutul 41 când a avut loc o altercaţie între Radu George şi Rancz, ultimul şutând în adversar când jocul era oprit, dar cu cartonaş galben s-au ales... Diaconescu şi Rancz ● Fostul ceferist Diaconescu a trimis în prima repriză mingea în bară ● După pauză aspectul jocului nu s-a schimbat, oaspeţii aruncând mingea cât mai departe de poarta proprie în aşteptarea trecerii timpului ● A venit ultimul sfert de oră care a schimbat soarta partidei. Varga a executat o lovitură liberă de la 30 m, Boldor greşind grav. Cu trei minute înainte de final Petre Narcis a scăpat singur, dar a şutat puternic pe lângă poartă, ratând victoria oaspeţilor. ● Pe care au obţinut-o, în cele din urmă, gazdele care au reuşit golul victoriei imediat după marea ratare a lui Petre Narcis ● Un gând bun pentru juniorul Adelin Roşca, care s-a străduit mult şi chiar dacă nu a reuşit întotdeauna, constituie o promisiune. ● De altfel pe banca de rezerve a echipei UTA au luat loc alţi cinci juniori din echipa lui Viorel Sima, acest lucru accentuând într-un fel criza prin care trece echipa arădeană...

OVIDIU PĂCURARIU

la cald... la cald... la cald...

OCTAVIAN FOALE: ***"Sincer să fiu nu mă aşteptam să pierd la UTA deoarece şi ei sunt în degringoladă. Am încercat ceva, dar nu am reuşit. Nu ştiu dacă voi mai continua. Sunt urmărit numai de ghinioane!"***

CUPA ROMÂNIEI

Ieri s-au tras la sorţi partidele din 16-imile Cupei României, programate pentru 30 noiembrie de la ora 12.00. Iată perechile extrase din urnă: Danubiana Bucureşti - Farul, Rocar Bucureşti - Univ. Craiova, FC Oneşti - Steaua, Electroputere - Petrolul, ASA Târgu Mureş - FC Naţional, Viitorul Oradea - Poli Timişoara, Dacia Piteşti - Dinamo, Inter Sibiu - Rapid, CSM Reşiţa - Gloria Bistriţa, Olimpia Satu Mare - AS Bacău, Midia Năvodari - FC Argeş, Dunărea Călăraşi - Chindia Târgovişte, UMT - Oţelul Galaţi, Petrolul Moineşti - U Cluj, Ceahlăul Piatra Neamţ - Jiul, FC Braşov - Sportul Studenţesc. Primele echipe sunt gazde, mai puţin în ultimele două meciuri care vor avea loc pe terenuri neutre.

UN MECI E COMPUS, TOTUȘI, DIN DOUĂ REPRIZE

ASA TG. MUREȘ - GLORIA REȘIȚA 5-3 (5-0)

Stadion "Municipal", teren bun, timp frumos, spectatori 1000
Arbitri: I. Ionașcu (Buzău) - M. Bendean (Brașov), I. Harabagiu (Bacău)
Observator: Radu Petrescu (Brașov)
A.S.A.: Bendorfean 6 - Botezan 5 - Ciula 5,5, Lup 6, Roșca 5, Török 6 - Enyedi 6,5, Zsigmond 6,5 (72, Jiga), Porav 6,5 (57, Cernătescu 6,5) - Stanciu 7, Pâslaru 7 (49 Csaki 6)
Antrenor: Șt. Ciorceri. Pe bancă: Unchiaș, Cioloboc II.
Gloria: Fl. Ianu 4 - Costescu (cpt) 6 - S. Ababei 5 (79, Chiș), D. Radu 5, Mitar 6, S. Bogdan 5 - A. David 6, Dacica 6, P. Dumitru 5 (82, Laczko) - V. Rus 5, Beloia 5.
Antrenor: C. Oțil. Pe bancă: Bălean, Cernovalic.
Au marcat: TÖRÖK (min 14) cu latul din centrarea lui Stanciu la firul ierbii; ENYEDI (min 24) din apropiere, după o deviere a lui Pâslaru; STANCIU (min 27) din centrarea lui Enyedi; PÂSLARU (min 34), cu un lob peste Fl. Ianu, după o lansare de către Stanciu; STANCIU (min 36), ajuns singur cu Ianu după ce a driblat tot ce i-a ieșit în cale; V. RUS (min 50) din penalty executat după faultul lui Botezan; A. RADU (min 54) după o interceptie; R. DAVID (min 72) cu capul, de la 6 m, după un corner executat de S. Bogdan.

Deși s-au marcat 8 goluri, partida dintre cele două formații nu s-a ridicat la pretențiile unui joc spectaculos ● Aceasta fiindcă deși s-au creat foarte multe faze de atac, și de o parte și de cealaltă, au existat prea multe gafe, centrări aiurea, bâlbe care au creat haz în tribune ● Una peste alta, a fost totuși un meci acceptabil, salvat de aceste 8 goluri ● Prima repriză a aparținut în totalitate gazdelor, care i-au adus pe reșițeni la un veritabil K.O. ● Dacă ar fi fost la box, antrenorul C. Oțil ar fi trebuit încă din minutul 36 să arunce prosopul! ● Pe lângă cele cinci goluri înscrise, gazdele și-au mai creat încă pe atâtea ocazii clare de gol în fața unei apărări improvizate. ● Reșițenii muștruluiți bine la pauză, vor dovedi că știu fotbal (șuturile în bară ale lui V. Rus și Beloia n-au atenționat suficient gazdele) și vor înscrie de trei ori pe fondul unor greșeli grave de marcaj a unor apărători complet deconectați de la tensiunea partidei ● La 5-3 pulsurile lui Ciorceri și Cacoveanu au crescut amenințător și fantasma din Ghencea cu revenirea clujenilor de la 1-4 la 4-4 s-a simțit și la Tg. Mureș ● Una dintre explicațiile acestui rezultat de polo poate fi găsită în absențele de marcă din cele două formații. Titulari ca Tănase, Cioloboc II, Moldovan, Tuluc, Bălean și Veche (ultimii trei apărători reșițeni) ar fi făcut poate meciul mai echilibrat și atractiv.

ROBERT MÜLLER

La cald ✦ La cald ✦ La cald ✦ La cald

CAROL OȚIL: *"Prima repriză a fost catastrofală pentru noi. În absența a 4 titulari a trebuit să introduc în teren doi juniori. Alți 3 jucători de bază au evoluat nerefăcuți. Mă bucur că după pauză ne-am revenit și am marcat trei goluri în deplasare, reușită cu care puține echipe se pot lăuda. La fel cum, în sens negativ, puține echipe au încasat 5 goluri în 36 de minute..."*

ȘTEFAN CIORCERI: *"A fost un meci bun, deschis, curat, fără multe faulturi. Am avut o primă repriză formidabilă. Sunt bucuros că am mai marcat și acasă, fiindcă în general jucăm mai bine în deplasare. La pauză jucătorii mei s-au speriat de proporțiile scorului și au abordat a doua repriză prea relaxați. Aș fi vrut ca meciul să se fi terminat la pauză!*

JUCĂTORUL MECIULUI

MIRCEA STANCIU

"Am jucat excelent în prima repriză, dar în cea de a doua am fost prea relaxați și după ce am luat un gol ne-am demoralizat! Așteptăm acum pe Steaua în Cupă!"

TOP & ANTI TOP

ÎNTRE CEZAR...

1. **TITI VARGA**. Piticu și-a făcut încă odată datoria, demonstrând că nu este nici pe departe un jucător terminat.

....

3687. **CSM REȘIȚA**. O echipă care a marcat doar două goluri afară în 8 partide a izbutit să țină în șah mult lăudata trupă a rosso-nerilor. Este momentul ca reșițenii să-și dea seama că drumul spre divizia națională este foarte lung și foarte greu.

....

9684. **UTA**. Nu ne referim la jucătorii "bătrânei doamne" ci la cei din anturajul clubului care au uitat pentru un moment de fair-play. Interzicerea accesului reprezentanților presei la vestiare după meci nu poate rezolva problemele delicate existente la ora actuală la această echipă. O formație cu 6 titluri de campioană în palmares n-are voie să încaseze un sac de goluri pe stadioane care nici nu erau construite când la Arad se juca fotbal. Este normal ca presa să sancționeze acest dezastru. Chiar dacă adevărul supără.

...ȘI MĂGAR

DECLARAȚIE DE PRESĂ

De ce Tavi Foale continuă să antreneze CFR-ul

Nu! Nu nea Tavi a venit la noi în redacție să ne dea explicații. Nu. Deși poate ne așteptam. Și tocmai pentru că ne așteptam am întors discul telefonului, în așteptarea unui eventual alibi, vizavi de situația actuală a CFR-ului. Nea Tavi nu este omul alibiurilor. N-a invocat scuze, nici n-a fugit de răspundere, deși noi eram înclinați s-o împingem spre ghinion. Dar, lăsând la o parte poate un comentariu pătimaș, să-i dăm cuvântul lui nea Tavi:

"N-am plecat după ce am aflat de cele trei puncte pierdute la masa verde din două motive. Acești băieți pe care-i antrenez nu meritau să fie lăsați de izbeliște după ce am văzut că sunt alături de mine în tentativa de a scoate echipa din impas. Chit că n-am putut să aliniez același 11 etape la rând, nu-mi și nu le caut scuze, dar, orice s-ar spune, să piardă echipa în ultimele 5 minute în 7 partide nu se poate numi altfel decât ghinion!

În al doilea rând. Am convingerea că, dintre noi toți, cel mai mult suferă președintele Sava Simcelescu, care și-a cheltuit o parte din suflet pentru această echipă. Tocmai de aceea, în ceasul al 12-lea, sper ca Dumnezeu să-i dea putere să pună piciorul în prag și să ia cele mai bune măsuri întru redresarea acestui greu încercat club. Este, la ora actuală, singurul în măsură să o facă. Sunt sigur că știe exact ce are de făcut!"

CELELALTE REZULTATE

UNIREA DEJ - ELECTROPUTERE 1-1: Sălăjan (28)- Niculescu (61). Eliminat: Tămaș (Unirea- min 71)

INTER SIBIU - MINAUR ZLATNA 3-0: Cașolțan (13), C. Popa (66), Demian (88).

FC MARAMUREȘ - CFR CLUJ 1-0: Bumb (79).

OLIMPIA S.M.- CORVINUL 4-1: Fabian (13), Mucenica (39), Borhidan (41), Negrea (87)- Sterean (26). Eliminat: Bordeian (Corvinul- min. 30)

ARO CÂMPULUNG- MIN. MOTRU 2-0: Bălan (64- autogol), Zamfir (88)

UNIREA ALBA IULIA- DACIA PITEȘTI 2-0: Giurcă (12, 33- penalty)

REZULTATE A I

Precizia Săcele- Tractorul Brașov 3-1; Polit. Iași- Dunărea Galați 2-2; Bucovina Suceava- Steaua Mizil 3-1; Dacia Brăila- Danubiana 3-0; Metrom Brașov- Dunărea Călărași 1-0; Poiana Câmpina- Metalul Plopeni 3-0; Rocar București- Petrolul Moișești 1-0; Cetatea Tg. Neamț- Foresta Fălticeni 0-0; FC Onești- Gloria Buzău 0-0.

În clasament: 1. Dacia Brăila 33p (25-7); **2. Foresta Fălticeni 32p** (33-9)... **16. Danubiana 15p** (16-18); **17. Cetatea Tg. Neamț 13p** (11-23); **18. Steaua Mizil 2p** (5-52).

ETAPA VIITOARE Et. 16 - Sâmbătă, 23 noiembrie

Min. Zlatna - A.S.A.; Inter Sibiu - U.T.A.; Corvinul - CSM Reșița; Dacia - Unirea Dej; Electroputere - Olimpia SM; CFR Cluj - Alba Iulia; Min. Motru - FC Maram.; Gloria Reș. - ARO; Gaz Metan - CFR Tmș.

---

miuță în Divizia A

MIRCEA BĂTRÂNU

"Am revenit în fotbal datorită lui Nicolae Chirilă"

Moștenite din tată în fiu, dragostea și talentul pentru fotbal s-a transmis ereditar de la "bătrânul" Bătrânu la cei doi copii, Florin și Mircea, primul titular actualmente la Dinamo București, iar cel de-al doilea om de bază la CSM Reșița, echipă dornică să întâlnească în campionatul viitor pe... Dinamo! Dacă despre Florin, care a evoluat ani buni la Timișoara, s-a mai scris, despre fratele său, care, se pare, promitea mult mai mult (dar, până nu de mult, talentul său n-a fost confirmat) nu se cunoaște decât foarte, foarte puțin. De aceea, acum, când CSMR-ul s-a instalat în fotoliul de lider al seriei a II-a a Diviziei A, cu șanse mari la promovare, am căutat să-l "desconspir" pe unul dintre cei care au avut un rol hotărâtor în ascensiunea formației din Valea Domanului.

REP: **Deci, Mircea, cât de bătrân este tânărul Bătrânu?**

M.B.: Am 23 de ani!

REP: **Este o vârstă cam înaintată pentru un fotbalist ca să sară dintr-o inactivitate de 4 ani direct în Divizia A, dar și o speranță mare în caz de reușită, fiindcă mai sunt mulți ani în care se poate face performanță. Te las însă să povestești tu însuți despre drumul tău în fotbal.**

M.B.: La vârsta de 12 ani, îndrumat de tatăl meu și luând exemplul fratelui meu mai mare Florin, am început să joc în orașul meu natal, Oravița. Primul antrenor a fost, bineînțeles, tata, care m-a încercat la juniorii Oraviței. Apoi, peste doi ani, l-am urmat pe Florin la Timișoara, la Școala Sportivă, de unde, după numai trei luni, am "sărit" la Centrul Olimpic condus de M. Botescu. După o preselecție pentru UEFA '91, m-am văzut ales pentru... națională! După stagiul de pregătire de la Snagov, unde am fost remarcat, am devenit pentru 4 ani component al lotului național de juniori.

REP: **Te-am lăsat să vorbești despre anii frumoși ai tinereței și copilăriei fotbalistice, fiindcă apoi, "super talentul" Bătrânu a cam dispărut. De ce?**

M.B.: A urmat perioada de la CFR Timișoara, unde am avut niște neînțelegeri cu dl. Simcelescu, prin prisma plecării mele, a avansării mele, la Politehnica. Așa am ajuns la... UMT. Trebuia să fac și armata, așa că, în final, visul meu de a juca cu Florin la Poli s-a transformat în realitatea de la... Tomnatic. Am stat un retur și am plecat.

REP: **Unde?**

M.B.: În Austria. Eram cu psihicul la pământ.

REP: **Te-a chemat cineva acolo? Ai plecat cu cineva?**

M.B.: Nu. Pur și simplu, în 1991, mi-a venit ideea că acolo va fi, poate, mai bine. Și ca viață, dar și pe plan fotbalistic. Dar m-am înșelat, ca mulți alții.

REP: **La ce echipă ai jucat acolo?**

M.B.: Am întrerupt, de fapt, timp de 4 ani fotbalul. Mi-am menținut, totuși, tonusul prin evoluția la o echipă de amatori.

REP: **Care ar corespunde la noi cu formația "Sculăria" de la UMT, nu?**

M.B.: Cam așa ceva. În primul rând munceam ca să fac bani. Deci nimic despre fotbal de performanță.

REP: **Te-ai întors în 1995. De ce?**

M.B.: Fratele meu plecase de lângă părinți. Văzându-i pe ai mei că încărunțesc, am zis să "trag" lângă ei, poate au nevoie de un ajutor. Cu ce am câștigat eu afară, cu micuța firmă pe care au încropit-o ei la Oravița, am zis că reușim să facem împreună ceva.

REP: **În ce ai investit banii din Austria?**

M.B.: Într-o mașină de înghețată!

REP: **Ca să rămânem în "domeniu", la Oravița dorul de fotbal s-a cam "dezghețat"...**

M.B.: Nu chiar, dar asta numai datorită acestui om nemaipomenit care este antrenorul Nicolae Chirilă, omul care l-a descoperit pe Dorinel Munteanu și pe mulți alții. Fără acest om, nici prin cap nu-mi mai trecea să revin la fotbal, fiindcă, la început, firma mi-a mers destul de bine. M-a luat la Anina, unde era antrenor, am participat la pregătiri și am fost la Reșița, la un amical.

REP: **Am fost personal la acel meci, pe zgură, în zloată, în iarna lui 1995, acea iarnă lungă. Te-am remarcat și eu atunci, ai jucat libero. Ai fost recrutat de CSMR...**

M.B.: Venise chiar atunci dl. Marius Popescu președinte, cu care m-am înțeles "dintr-un foc".

REP: **Cu Minerul Anina aveai contract?**

M.B.: Da de unde! Chiar mă rugasem de ei să încheiem un act, să am și eu ceva la mână. Dar nimic....

REP: **Pentru legitimarea la CSMR nu aveai nevoie de "cartea verde"?**

M.B.: În Austria nu m-au legitimat la acea echipă, jucam doar sâmbăta câte o... miuță.

REP: **Un salt demn de... Viitorul Scornicești. De la o miuță în Austria, direct în Divizia A în România, spre promovare. Bravos!**

M.B.: A fost greu la început, în Austria am fost cam libertin, iar aici am trecut direct la antrenamente "nemțești", cantonament și viață sportivă! Inclusiv restricții și-n viața particulară!

REP: **Ai început-o în iarnă, când înghețata nu prea avea trecere. De ce ai rămas?**

M.B.: Am găsit aici, la Reșița, un colectiv nemaipomenit. Parcă am fi cu toții în aceeași familie.

REP: **Florin, fratele tău, ce părere avea?**

M.B.: După turneul de la Deta, din iarnă, am avut cu el o discuție la Timișoara, unde Dinamo a jucat cu Crvena Zvezda și cu Craiova. Mi-a dat multă încredere, fiindcă știa că pot să revin în fotbal. În familie, eu eram mezinul, deci cel alintat. Iar de aici, cel mai puțin serios... Ce a realizat Florin, a fost datorită unei seriozități în muncă dusă până la extrem. Eu am fost opusul lui.

REP: **Ai spus "am fost"...**

M.B.: Da. De acum, însă, sper să-i calc pe urme. Mai ales că tata mă urmărește tot timpul. Tot eu sunt al... mic. Dar asta nu înseamnă că dacă Florin joacă în apropiere să nu se ducă. Și eu cu el. Acum este tare mândru de noi doi.

REP: **Iar dacă la anul se vor întâlni CSMR cu DInamo, deci Mircea contra Florin, cu cine crezi că va ține tata?**

M.B.: Bine-nțeles, cu mezinul. Că-i la echipa din Caraș!

A consemnat
PETRU FUCHS

ECHIPA FOTBAL vest

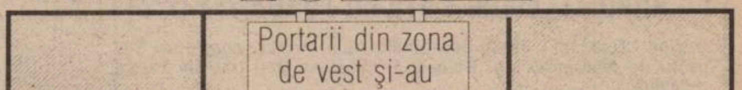

Ai cui copil de suflet e "Sârma"?

ELECTRICA - IND. SÂRMEI C. TURZII 0-1 (0-0)

Stadion "Electrica", teren bun, timp foarte frumos, spectatori 400.
Arbitri: N. Lixandru - P. Gheorghiţă (ambii din Petroşani), S. Chirla (Certej).
Observator: Adrian Cuzmanovici (Reşiţa).
Cartonaş galbene: Volosciuc - Rotaru, Hegyi.
ELECTRICA: Muraru - Gomoi - Bulimar, Kovacs, Samargi - Stan, Iacobici, Volosciuc (cpt.), Butar (65, Stoianov) - Iliuţă, Ritter.
Antrenor: Vali Sorescu. Pe bancă: Bugar, Bălu, Staicu, Nedelea.
IND. SâRMEI: ROTARU - ROŞU (cpt.) - Kerestes (79, Stângă), A. RUS, DOSAN, Timar - FORO, Fodor (53, TANCA), Sime, Egressi - Hegyi (70, Grozav).
Antrenor: Carol Gal. Pe bancă: Ceclan.
A marcat: TANCA (min. 67), de la 16 m, pe lângă Muraru, după un contraatac tăios şi o pasă la întâlnire a lui Foro, care l-a lăsat singur.
Jucătorul meciului: ROTARU.

● Partidă în care Electrica nu a părut că vrea deloc să intre în pielea învingătoarei. Practicând un joc haotic, la întâmplare cu centrări fără sorţi de izbândă în faţa unui trio de stoperi cu alură de baschetbalişti şi a unui portar, Rotaru, care a făcut un excelent... joc în careu. ● Oaspeţii, cu un marcaj necruţător, au stat "la cutie" în prima repriză, dar în partea a doua au dominat tactic, având uneori jocul la discreţie. ● Nici după gol Electrica nu a dat impresia că poate ceva, chiar dacă Ritter a ratat două ocazii... în stil Ritter. ● Mare greşeală a arbitrului Lixandru care nu l-a eliminat, în min. 33 pe portarul oaspeţilor, care a făcut henţ în afara careului la pătrunderea lui Ritter. Deşi sâmbătă s-a creeat impresia că Electrica n-o putea învinge pe "Sârma" nici cu om în plus!

GIGI LEU (organizator Electrica): ***"Conducerea urmează să analizeze evoluţia unor jucători, pentru că se pare nu toţi au jucat la adevărata lor valoare. Nu dau deocamdată nume..."***

CAROL GAL: ***"S-a jucat frumos, n-au fost durităţi, aşa cum e întotdeauna la Timişoara. Puteam câştiga mai tranşant, dar am ratat. În prima repriză am fost mai prudenţi, în a doua am fost concreţi."***

DUKI POPOVICI

Un semi-eşec pe teren propriu!

ASTRAL DETA - MOTORUL ARAD 1-1 (0-0)

Stadion "Astral", teren tare, timp frumos, spectatori 200.
Arbitri: D. Dumitrana- C. Tutunaru (ambii Tg. Jiu), P. Prioteasa (Craiova).
Observator: Cornel Corocan (Reşiţa)
Catonaşe galbene: Chimiuc, Tuică, Marinescu, Botiş, Todea, Adolf, Neaga.
ASTRAL: Chimiuc- Solomon- Ghiţoaica, Petrov, Deac- Crişanov, Petrişor (46, Brindescu), Marinescu (46, Tuică), Cuvejdean (cpt.) - Hecico, Vascko (60, Bochiş).
Antrenor: Gh. Chimiuc. Pe bancă: Daminuţă, Sărăcin.
MOTORUL: Pall- Botiş- PORUMBOIU, Adolf, Zaha- Mateiaş, Condrea, Bărbosu, Todea - Neaga (cpt.) - HADA (80, Dolha)
Antrenor: I. Kocsis. Pe bancă: Rusu, Hitiş.
Au marcat: CUVEJDEAN (min. 79), dintr-o lovitură liberă de la 20 m lateral; PORUMBOIU (min. 84), cu o lovitură de cap sub transversală, în urma unui corner executat de Bărbosu.
Jucătorul meciului: PORUMBOIU

● Pentru gazde a fost o partidă foarte asemănătoare cu cea disputată contra Cugirului pe acelaşi teren şi terminată cu acelaşi scor. Regretabil faptul că maniera de joc a fost sub aşteptări, chiar dacă în prima parte a meciului oaspeţii au şutat înspre poartă de trei ori... Pripeala şi lipsa de concentrare în fazele decisive au fost elementele hotărâtoare ale acestui semieşec, fără a mai adăuga starea de nervozitate din finalul meciului. ● Arădenii au practicat un joc distructiv, cu multe mingi aruncate la întâmplare, mai ales în prima repriză. După pauză au mizat chiar pe contraatacuri tăioase, profitând de ieşirea din dispozitiv a gazdelor. ● Pe ansamblu rezultatul este echitabil.

VIOREL VIŞAN : " ***Am jucat lamentabil. Cred că aceasta reflectă lipsa de la pregătire şi antrenament a unor jucători din tabăra noastră."***

IOAN KOCSIS: ***"Sunt mulţumit de rezultat mai ales că am preluat echipa abia marţi, în cursul săptămânii trecute. Pe de o parte am anticipat jocul echipei din Deta, iar măsurile pe care le-am luat ne-au adus în cele din urmă un punct preţios. Avem în echipă copii de mare perspectivă, cu care sper să ieşim la liman la finele campionatului."***

DAN GÂRLEA

Incredibilă răsturnare de scor!

FC ARAD TELECOM - STICLA TURDA 2-3 (2-2)

Stadion "Telecom", teren acceptabil, timp frumos, spectatori 80.
Arbitri: L. Moisescu- Gh. Doinea, I. Lăcătuşu (toţi trei din Turnu Severin)
Observator: Nelu Bungău (Timişoara)
Cartonaşe galbene: Teacă - Podar, Fărcaş, Moldovan.
FC ARAD: Irimia- Juncu- Teacă, Barna, Ujvari (cpt)- Boloş, Madoş, Varga, CAMPIAN (70, Tambor)- SÂRBUŢ, Ştefeligă.
Antrenor: M. Drăguceanu. Pe bancă: Sim, Szillier, Ungureanu, Ioja.
STICLA: Mezei - Carbunc- PODAR, Moldovan, Fărcaş, Căpuşan-Hunyadi (64, Cucerzan), IURŞNIŢI, Sărmăşan (87, Paşca)- FELNER, VITAN (cpt).
Antrenor: GR. Boca. Pe bancă: Muntean, Blenesi.
Au marcat: SÂRBUŢ (min. 1), care a reluat de la 14 m o excelentă centrare a lui Câmpian; SÂRBUŢ (min. 22), găsit nemarcat de o pasă de 30 m a lui Boloş, cu un şut violent din careu; PODAR (min. 26), care a transformat un penalty acordat ca urmare a unui fault comis de Juncu asupra lui Felner; VITAN (min. 34), care a şutat de la 10 m, balonul primindu-l de la Felner; FELNER (min. 84) care a trimis în poarta goală după ce l-a driblat şi pe portarul Irimia.
Jucătorul meciului: FELNER.

● La box o asemenea partidă se întrerupea în min.25 pentru inferioritatea adversarului. Arădenii au deschis foarte rapid scorul, şi-au ţinut adversarul în corzi, au majorat diferenţa, dar apoi s-au stins inexplicabil. ● Reveniţi din pumni, turdenii au atacat periculos, obţinând până la pauză o meritată egalare. În min. 45 Sârbuţ a şutat din poziţie ideală peste poartă. ● Coşmarul gazdelor continuă după pauză. Minute în şir arădenii nu joacă nimic. Contraatacurile turdene sunt tot mai periculoase şi logic vine golul victoriei, contestat îndelung de gazde pe motiv de ofsaid. ● Finalul partidei e cuprins de tensiune, jucătorii arădeni protestând şi după ultimul fluier al arbitrului.

GRIGORE BOCA: " ***Îmi pare bine că echipa, schimbată oarecum prin 5 jucători de la speranţele lui "U" Cluj, a obţinut victoria. Locul ocupat în clasament nu este edificator şi cred că până la sfârşitul turului vom sălta câteva locuri."***

MARIUS DRĂGUCEANU:" ***Fotbalul este o activitate care depinde de foarte mulţi factori. Tehnicienii şi jucătorii, din păcate, au o viaţă ingrată atunci când depind de factori care nu înseamnă muncă şi cinste. La 2-0 a apărut cineva să schimbe macazul, folosind labilitatea echipei. Ce a urmat a fost o înfrângere nejustă cu raportul de forţe din teren."***

STELIAN ROTARIU

Departamentul marketing al săptămânalului "FOTBAL vest" angajează agenţi publicitari pentru judeţele ARAD, CARAŞ-SEVERIN, TIMIŞ. Informaţii la telefon 056/190.656, 056/190.128 sau la sediul redacţiei: Timişoara, str. Paris nr. 2A, MIERCURI-VINERI orele 10-16

B3 ETAPELE VIITOARE B4

Et. 18 - Duminică, 24 noiem.

Lupeni - AS Paroşeni; FC Stoina - Vega Deva; Berbeşti - AS Certej; Un. Piteşti - FC Drobeta; FC Alexadria - Ţicleni; Bocşa - Mătăsari; AS Drobeta - AS Rovinari; Anina - FC Vâlcea; Lonea - CS Olt; Uricani - Videle.

Et. 18 - Duminică, 24 noiem.

Min. Ştei - UMT; Motorul - Phoenix BM; Pecica - Astral Deta; Mec. Mârşa - Baia Borşa; CPL Arad - FC Bihor; Vict. Oradea - Arm. Zalău; Turda - Şimleu; Cugir - FC Arad; Electrica - Şoimii Sibiu. Câmp. Turzii stă.

CEL. REZ. B3

Videle - AS Paroşeni 2-0; Vega Deva - Minerul Lupeni 3-1; Certej - Stoina 2-0; FC Drobeta - Min. Berbeşti 3-0; Petr. Ţicleni - Un. Piteşti 2-0; Mătăsari - FC Alexandria 4-0; Rovinari - Metalul Bocşa 1-0; FC Vâlcea - AS Drobeta 1-0; Uricani - Lonea 5-3.

CEL. REZ. B4

Phoenix Baia Mare - Min. Ştei 3-1; Baia Borşa - Vestpetrom 6-0; FC Bihor - Mec. Mârşa 2-0; Şimleu - Viitorul Oradea 1-1. Metalul Cugir a stat.

DE LA DUNARE LA TISA, TAT ROMANU PLANSU-MI-S-A

Electrica - pas cu stângul acasă după 20 de luni!

● Partida FC Arad Telecom - Sticla Turda a început liniştit şi s-a încheiat în tensiune ridicată. Doar antrenorul secund **Ioan Şandor** şi preşedintele arădean **Gheorghe Marinca** nu au contestat arbitrajul. S-au acuzat două lovituri de la 11 m neacordate în favoarea arădenilor, precum şi golul victoriei oaspeţilor. Deşi au dat-o în bară în mai multe rânduri pe terenurile din Arad, de această dată cei trei arbitri din Tr. Severin s-au achitat bine de misiune. Ujvari şi Juncu ar fi meritat chiar şi cartonaşe pentru modul cum au protestat.

● **Ioan Goia**, preşedintele Electricii Timişoara şi-a anunţat intenţia de a părăsi funcţia pe care o deţine la club, după meciul pe care echipa îl va susţine duminică, pe teren propriu, contra Şoimilor din Sibiu. Să mai spunem că formaţia timişoreană a pierdut pe teren propriu după aproape 20 de luni, ultimul eşec fiind cel cu Auto FZB, 1-2, la 25 martie '95.

● Contractul antrenorului **Ghiţă Chimiuc** cu clubul Astral Deta expiră la terminarea acestui tur de campionat...

● Ca urmare a egalului de pe teren propriu contra Şoimilor din Sibiu, conducătorii echipei **Ind. Sârmei Câmpia Turzii** au hotărât ca la Timişoara, cu Electrica, echipa să joace fără nici o primă în caz de rezultat favorabil. În acest joc, datorită unor indisponibilităţi, antrenorul sârmarilor, **Carol Gal,** a fost nevoit să folosească trei juniori: **Timar, Fodor** şi **Grozav.**

● Din echipa FC Arad Telecom a lipsit sâmbătă jucătorul **Pantea,** care de câteva etape nu se regăseşte printre cei 16 care participă direct la meciuri. Motivul este de ordin medical, Pantea fiind suferind de hepatită şi de câteva zile a părăsit spitalul. Convalescenţa va dura aproximativ 6 luni.

● Cel mai nervos om din incinta stadionului Electrica, după meciul cu Ind. Sârmei, era fotoreporterul **Branko Vuin.** Acest "Silviu Brucan al fotbalului timişorean" avansa ideea că ar fi fost un blat clar între cele două echipe...

● Criza de efectiv şi puzderia de cartonaşe galbene care au bântuit lotul Electricii înaintea jocului de sâmbătă l-au pus în încurcătură pe organizatorul **Gigi Leu** care pierduse statistica meciului cu Armătura Zalău şi nu ştia cine a luat cartonaşe în acel meci. Cu promptitudine, "Fotbal vest" i-a sărit în ajutor, numai că noi i-am dat o veste proastă. Singurul "îngălbenit" în meciul cu pricina a fost Tătaru, cu acel cartonaş el acumulând tocmai cele necesare pentru a... sta în tribună la meciul foarte important care se apropia.

● La arena Electrica a fost şi **Vasile Ionuţ,** fostul fundaş central al lui Poli, care a făcut primii paşi în fotbalul divizionar tocmai la Ind. Sârmei. El s-a arătat impresionat de gabaritul stoperilor fostei sale echipe, care parcă i-au copiat fizicul şi stilul de joc.

● Ca de obicei, un grup de 20-25 de persoane au însoţit echipa din Câmpia Turzii la Timişoara. Dotaţi cu steaguri parcă subtilizate din cantoanele CFR şi cu o tobă antică, tip fanfară, suporterii şi-au încurajat echipa civilizat tot timpul meciului, primind în schimb o victorie care îi menţine pe favoriţii lor în cursa pentru promovare.

B-AGENTS

CLASAMENT B3

1. FC DROBETA	17	11	5	1	40-17	38	+14
2. UN. PITEŞTI	17	11	2	4	35-13	35	+11
3. VEGA DEVA	17	11	1	5	40-30	34	+10
4. URICANI	17	9	4	4	39-27	31	+4
5. LONEA	17	10	1	6	37-28	31	+4
6. AS CERTEJ	17	10	0	7	35-23	30	+6
7. CS OLT	17	8	5	4	36-21	29	+2
8. MĂTĂSARI	17	8	2	7	28-28	26	-1
9. STOINA	17	8	1	8	30-28	25	+1
10.BERBEŞTI	17	7	2	8	28-30	23	-1
11.FC VÂLCEA	17	7	2	8	22-29	23	-4
12.LUPENI	17	7	1	9	23-31	22	-2
13.ŢICLENI	17	6	3	8	29-28	21	-3
14.ANINA	17	6	3	8	22-24	21	-6
15.ROVINARI	17	7	0	10	22-35	21	-6
16.BOCŞA	17	6	1	10	19-32	19	-8
17.VIDELE	17	6	1	10	19-36	19	-8
18.AS DROBETA	17	5	3	9	20-31	18	-9
19.PAROŞENI	17	4	1	12	15-29	13	-11
20.FC ALEX.	17	3	2	12	13-32	11	-13

CLASAMENT B4

1. UMT	16	13	0	3	37-16	39	+15
2. C. TURZII	17	12	3	2	26-11	39	+12
3. SIBIU	16	11	2	3	28-15	35	+8
4. ARMĂTURA	16	9	2	5	23-16	29	+5
5. CUGIR	16	9	2	5	24-23	29	+2
6. ŞTEI	16	9	1	6	36-22	28	+7
7. DETA	16	7	2	7	20-19	23	-1
8. ELECTRICA	17	6	4	7	26-26	22	-5
9. PHOENIX	16	6	2	8	33-26	20	-1
10.V. ORADEA	16	6	2	8	26-24	20	-7
11.ŞIMLEU	16	6	1	9	20-34	19	-8
12.PECICA	16	5	4	7	25-42	19	-2
13.FC ARAD	16	5	3	8	18-25	18	-6
14.CPL ARAD	16	5	3	8	14-26	18	-3
15.BAIA BORŞA	16	5	2	9	22-24	17	-4
16.TURDA	16	5	2	9	29-40	17	-7
17.MOTORUL	16	4	4	8	26-29	16	-8
18.FC BIHOR	16	4	3	9	17-25	15	-9
19.MÂRŞA	16	4	2	10	15-22	14	-10

TOP & ANTI TOP

Între CEZĂR...

1. **MINERUL ANINA.** Ajunsă la un ameninţător minus 7 la adevăr, echipa lui Mihai Jivan a mai cucerit în sfârşit şi un punct de afară.

2. **MOTORUL ARAD**. Poate acum, cu al 3-lea antrenor în aceste 17 etape scurse de la începutul campionatului, arădenii vor izbutii mai multe. Un prim pas s-a făcut.

2008. **ASTRAL DETA**. După 6 victorii consecutive şi plus 4 în clasamentul adevărului au urmat 4 eşecuri la rând şi acum o remiză acasă. Rezultatul? Minus 1 la adevăr!

5643. **FC. ARAD**. Cotată drept una dintre cele mai bune formaţii din liga a III-a, trupa telefoniştilor a pierdut nu mai puţin de 12 puncte pe teren propriu! Ca-la-mi-ta-te!

7589. **ELECRICA** Primul eşec acasă în acest campionat, suferit tocmai în faţa celor de la Câmpia Turzii, echipă aflată în luptă pentru promovare cu UMT-ul. O fi sosit vreun transport de electrozi pe adresa RATT-ului?

...ŞI MĂGAR

☺ miniCRONICI SUBIECTIVE ☹

ARMĂTURA ZALĂU- CPL ARAD 1-0 (0-0)

MARIUS DEMIAN (antrenor CPL): "Am avut o primă repriză în care am jucat de la egal la egal cu adversarul. Am ratat cele patru, clasice, ocazii rarisime. În repriza a doua au dominat clar gazdele, care, în final, au câştigat pe merit. Cu toate acestea trebuie să spunem că arbitrul ne-a refuzat un penalty.

Am aliniat echipa: ***Mârnea- Molnar- A. Vizitiu (Neacşu), M. Petcuţ, Panin-Janoş, Oprescu, Oprean, C. Vizitiu- Balint, Brandais."***

O.P.

ARBITRII CONTNUĂ SĂ TERORIZEZE OASPEŢII

ŞOIMII SIBIU - UMT 1-0 (1-0)

VALI CARAIVAN (antrenorul portarilor UMT-ului): "Am jucat pe un teren mare ascuns într-un cartier vechi al Sibiului. Aşa cum ne aşteptam, gazdele au început cu un joc la intimidare, comiţând trei faulturi foarte dure care ne-au speriat şi pe noi de pe banca de rezerve. Nici nu vreau să mă leg de alte inexactităţi mărunte ale arbitrului Prodan din Alexandria, dar în min. 65, Ploscaru, scăpat singur, a fost clar faultat în careu! Un rezultat de egalitate era mai echitabil. Nu zic că UMT-ul a jucat strălucit, dar datorită jocului la intimidare tolerat de arbitri, n-am avut cum să ne exprimăm!

Octavian Popescu a folosit echipa: ***Popovici - Răcelescu - S. Mihai, Uftineanţ, Miclea - Paleacu, Briciu, Miculescu, Brucă (46, Ploscaru) - Stoica (65, Luca), Călugăru."***

D. P.

CS OLT - MINERUL ANINA 1-1 (1-0)

MIHAI JIVAN (antrenor Anina): "Am rămas impresionat de monumentul ăla de stadion ridicat de Ceauşescu! Păcat că acum e în paragină! După insuccesul din etapa trecută, de acasă, ne-am dus la Scorniceşti hotărâţi să recuperăm ceva. Echipa joacă tot mai bine şi parcă-mi pare rău că se termină turul, când am început să ne intrăm în mână. La Scorniceşti am fost însoţiţi de directorul Antal, fapt care a dat încredere jucătorilor. Nu mă plâng de arbitrajul prestat în cele 90 de minute regulamentare, dar jocul a fost prelungit, nejustificat, vreo 7 minute! Culmea e că noi era să dăm lovitura în min. 97, când Mingea a ratat incredibil!

Am folosit formaţia: ***Avram - Şola - Lazăr, Ghideu, Zsizsik - Vior, Colţa (50, Ciurea), Bülle, Sabău - Stănescu (90, Mingea), Vuia (90, Iorga)."***

D.P.

Colţul microbistului... comod

Marţi, 19 noiembrie

12,00: Eurogoluri - Eurosport
16,45: FC Bruges -Schalke 04 - (Cupa UEFA) - ARD, direct
19,00: AS Monaco - Hamburger SV (UEFA) - ARD, direct
21,40: Inter Milano - Boavista Porto (UEFA) - Raiuno, direct
22,00: Bröndby - Karlsruhe SC (UEFA) - Sat 1, direct
22,15: Derby County - Middlesbrough - Europa Nova, înregistrare
23,30: Tenerife - Feyenoord (UEFA) - TVE, direct
00,00: Cupa UEFA (Tenerife - Feyenoord, Valencia - Beşiktaş) - Eurosport, înregistrări

Miercuri, 20 noiembrie

12,30: Cupa UEFA - Eurosport, înregistrări
21,30: Steaua - Atletico Madrid (CCE) - TVR 1, direct
21,30: Widzew Lodz - Borussia Dortmund (CCE), RTL, direct
21,30: FC Porto - AC Milan (CCE) - TV Bp. 2, direct
23,45: Manchester United - Juventus Torino (CCE) - TVR 2, înregistrare

Joi, 21 noiembrie

23,30: Cupa UEFA - Eurosport, înregistrări

***Redacţia nu-şi asumă responsabilitatea pentru eventualele modificări ulterioare ale programelor**

CAMERA ASCUNSĂ A LUI FOTOFUCHS

Dacă am mişculat ceva cu Câmpia Turzii, vă rog să mă arestaţi!

GIGI LEU PLEDÂND PENTRU PREZUMŢIA DE NEVINOVĂŢIE

URECHEA CIULITĂ

EMILIAN DIACONESCU: "***Preşedintele Dan Ologeanu a adunat ultimii bani din casă şi mi-a dat 300.000 lei pentru botezul fiicei mele***"

DAN CRIŞAN zis Tupolev, la meciul amical Şoimii- CFR, către un grup de suporteri ai feroviarilor: "***Aţi venit să vă bucuraţi şi voi de o victorie?***"

UN SPECTATOR ARĂDEAN, plin de năduf, către reprezentanţii presei, cărora le-a fost interzis accesul la vestiare după meciul UTA- CFR: "***Bine vă face. Pe Domide l-aţi dărâmat cu toţii şi de ăştia nu ziceţi nimic?!***"

ADRIAN CUZMANOVICI, ex-preşedinte la CSM Reşiţa: "***Cât am fost eu la CSM tot v-aţi luat de mine. Acum, după ce CSM-ul l-a vândut definitiv pe Puşcaş la Jiul pe 80 de milioane, nu scrieţi nimic?***"

IOAN ŞANDOR, antrenor secund FC Arad, după meciul cu Turda: "***Cu doar 3 fotbalişti care joacă, nu poţi obţine victoria***"

GHEORGHE MARINCA, în replică: "***De ce nu-i schimbaţi pe restul ? Aveţi mână liberă !***"

Discuţia între un om de ordine şi un poliţist înaintea meciului UTA- CFR: "***De ce aţi venit aşa de mulţi la un meci care nu ridică nici un fel de probleme?***" zice omul de ordine.

"*Ne-a chemat Ologeanu, ca să fie mai mulţi spectatori în tribune*" răspunde poliţistul.

BUGS BUNNY

ŞUTURI ÎN ZID

de Marius Breazu

Minciuni şi dezinformare

Că în fotbalul românesc se minte şi se fură, uneori cu neruşinare, nu mai trebuie demonstrat. Exemplele sunt atât de multe şi de diverse, încât nici o "carte albă", atât de la modă în ultimul timp, nu le-ar putea cuprinde pe toate. Minciuna proliferează zi de zi, sub oblăduirea unor federali care nu ştiu nimic, n-au mâncat usturoi (pardon, e mai la modă "Chateaubriant") şi nici nu le miroase gura, să zicem. Dacă echipele mici şi cele de juniori se zbat în mizerie- vezi şi rezultatele pe plan internaţional ale eşaloanelor juvenile - am rămas surprins când Federaţia Română de Fotbal a anunţat ca pe o nouă victorie a sa, aranjarea unui meci Italia - România la nivelul echipelor de tineret. Eram gata-gata să dau un telefon la federaţie şi să-i felicit pe cei care au pus pe picioare respectiva întâlnire. Numai că miercuri am zărit un interviu cu antrenorul lotului român, în care Victor Piţurcă informa cu nonşalanţă: ***"Mă uitam prin Gazzetta dello Sport, să văd ce mai e prin fotbalul italian. VĂD CĂ ANTRENORUL MALDINI VA PREZENTA O FORMAŢIE CU TOŢI JUCĂTORII DIN SERIE A*** " (sublinierea îmi aparţine).

Nu ştiu dacă într-adevăr s-a scris ceva despre meciul respectiv în "Gazeta" italiană. Îmi vine greu să cred că ceea ce a citit Piţurcă ar fi apărut măcar în echivalentul italian al lui "Arici Pogonici". Aşa că problema este mult mai adâncă decât ar părea la prima vedere. Nu-i exclus ca "directivele" venite de la centru să prevadă anumite puncte de desfăşurare a programului antrenorilor subordonaţi federaţiei. Ghinionul cel mare şi care dovedeşte încă o dată gândirea de rinoceri a celor din fruntea fotbalului nostru este că presa românească s-a mai diversificat şi nu mai răspunde în faţa "centrului". Poate că federalii s-au gândit că în ţară nu se va afla niciodată că trupa lui Piţurcă, de fapt cea mai bună garnitură românească a momentului la această categorie de vârstă, nu va întâlni campioana Europei, ci o biată selecţionată sub 19 ani, adică o echipă de juniori, nici măcar naţionala de juniori a Italiei. Nu-i nimic, spun cei "de sus", lumea de acasă ne va susţine indiferent ce s-ar întâmpla. Însă cine trebuie n-a învăţat nimic şi continuă turneele-şuşă începute în 1990 prin Africa şi continuate prin Croaţia, cu jucători care au refuzat deplasarea şi s-au întors acasă. Contează? Nu, prea, atâta timp cât anumite scopuri ale acestor deplasări- în nici un caz cele pur fotbalistice - sunt duse la bun sfârşit. Numai că...

Numai că în această toamnă s-ar putea da semnalul unei trezirii la realitate, semnal venit din necesitatea inerentă de a ţine pasul cu lumea. Pas care nu se poate face cu actualii federali, cei care datorită calificării echipei naţionale la Campionatele Mondiale din 1994 şi Europenele din 1996 au impresia că sunt veşnici în posturile pe care le ocupă. Atenţie însă. O vorbă veche, verificată în practică spune cam aşa: "***Cu cât cazi de mai sus, cu atât te loveşti mai rău...***"

TIFOSERIA

Ţinând cont că sâmbătă cu A.S. Bacău, Poli susţine ultimul meci acasă din acest tur de campionat, preconizăm o atmosferă pe măsură! Suporterii sunt aşteptaţi până la ora 13,30 la poarta din spatele "Peluzei sud".

Joi, la stadion, la locul obişnuit, va fi şedinţa de organizare a susţinerii meciului cu Bacăul.

Martea trecută am atras, în "Fotbal vest", atenţia conducerii clubului în legătură cu nesatisfacerea doleanţei noastre de a se închide sectorul "alocat" galeriei. Ne cerem scuze. Marţi ne-a fost prezentată o chitanţă prin care se certifică faptul că Poli a achitat suma de 3,5 milioane lei în contul unei societăţi de construcţii care, din păcate, ***încă*** nu şi-a onorat comanda.

C.V.U.C.S. mulţumeşte pentru sprijinul acordat reuşitei spectacolului din meciul cu Steaua dlui Tavi Casap şi firmelor "CICO APACHE" SRL; AQUATIM; "COVA GMERA" SRL.

COMMANDO VIOLA ULTRA CURVA SUD

La Motorul...

HORA CONSILIULUI DE ADMINISTRAŢIE

După partida Motorul CFR Arad - Minerul Baia Borşa, din etapa trecută, antrenorul Roger Bogdan a anunţat că se retrage de la "cârma" echipei. De altfel el, fiind membru în Consiliul de administraţie al clubului, când a preluat "banca" echipei a anunţat că asigură doar un interimat.

În săptămâna premergătoare partidei pe care Motorul a susţinut-o sâmbătă la Deta, echipa "s-a supus" următorului program de pregătire:

-marţi: cu Ladislau Ghiţă
-miercuri: cu Ioan Kocsis Josan (în absenţa lui Ioan Pătraşcu)
-vineri: cu Paul Palcu
-sâmbătă, la meci, echipa a fost condusă de pe margine de av. Ioan Kocsis Josan...

Subliniez că toţi cei enumeraţi mai sus fac parte din Consiliul de administraţie al clubului Motorul CFR Arad. Deci, să înţelegem că s-au făcut importante economii în ce priveşte angajarea unui nou antrenor, având în vedere că toate aceste permutări s-ar putea să stea la baza egalului obţinut la Deta. Până la numi[illegible]trenor, ne aşteptăm ca hora să continue!

O.P.

Nu-i vestiaru' seif de bancă

ISTORIA GHETELOR LUI PANESCU

Ghetele albe, gen "Marco Simone", ale lui **Petre Panescu**, au devenit unul dintre subiectele tratate într-o veselie de săptămânalul nostru. Un motiv în plus pentru agentură să descopere care este adevărata istorie a lor. După îndelungi cercetări s-au aflat următoarele. Aceste ghete au aparţinut lui Cristi Alexandru, care le primise astă iarnă de la fratele său din Germania. Când Cristi s-a hotărât să abandoneze activitatea competiţională i-a dăruit ghetele lui Mircea Bătrânu. Fiind cam mici pentru piciorul acestuia, fostul elev al antrenorului Nicolae Chirilă le-a abandonat pe un raft din vestiar. De unde la un moment dat au dispărut, pentru ca după un timp să fie depistate în picioarele lui... Petre Panescu.

POLIŞTII FORŢEAZĂ NOROCUL PE TOATE PLANURILE

După victoria în faţa Stelei jucătorii lui Poli sunt convinşi că de acum vor urma şi zilele lor bune. Astfel la începutul săptămânii trecute un agent deghizat în vânzător de ziare l-a depistat în apropierea standului său pe **Sandu Pelici** răzuind de zor la lozuri. Nu putem să vă informăm dacă fundaşul alb-violeţilor a câştigat ceva sau nu, dar cert este că timişorenii au obţinut un punct şi la Piatra Neamţ. Deci zeiţa Fortuna s-a întors cu faţa şi spre băieţii lui "Dembo". Era şi timpul.

ÎNCĂ UN JUCĂTOR DIN VEST LA BUCUREŞTI

Nu mai trebuie să mire pe nimeni faptul că din ce în ce mai mulţi jucători din colţul nostru de ţară se îndreaptă spre Bucureşti. Ultimul care şi-a făcut bagajele este arădeanul **Adrian Găman**, de la Romvest, care a semnat un contract pe patru ani cu clubul Rapid!

CFR-UL- A COPIAT MODELUL REŞIŢENILOR

Scriam în numărul trecut al săptămânalului nostru că băieţii de la CSM Reţiţa au făcut deplasarea la Timişoara, pentru meciul cu CFR-ul, grupaţi în autoturisme. Iată că după numai o săptămână feroviarii au copiat modelul şi s-au îndreptat sâmbătă dimineaţa, în jurul orei 9, spre Arad, în aceleaşi condiţii. Printre şoferii depistaţi de agenţii noştri s-au aflat **Dan Simcelescu** şi **Narcis Petre**.

DOCTORUL MANCIU S-A ACCIDENTAT LA RUGBY!

Cine citeşte doar acest titlu ar fi tentat să creadă că medicul alb-violeţilor, **Petre Manciu**, s-a apucat de rugby! Nu este însă chiar aşa. Săptămâna trecută agenţii noştri au sesizat faptul că doctorul Politehnicii şchioapătă vizibil. Pornind investigaţiile au aflat că acesta a fost solicitat la meciul de rugby Universitatea Timişoara - Ştiinţa Petroşani, gazdele fiind lipsite de asistenţă medicală. Şi cum partida respectivă a fost una la fel de dură ca un meci de hochei din liga americană, necesitând numeroase intervenţii ale medicului, Petre Manciu s-a accidentat la unul din sprinturi, el având un pinten crescut la piciorul drept. Tot agentura a aflat că de acelaşi sindrom a fost vindecat reşiţeanul Lucian Manole, pe vremea când îmbrăca tricoul lui Poli. Bineînţeles tot de competentul "Mancini"!

TREI TIMIŞORENI ÎN LOTUL UEFA '98?

Trei timişoreni, cu toţii născuţi în 1979, au fost convocaţi la un trial în vederea formării lotului UEFA '98. Aceştia sunt **Mioc** (Astral Deta), **Butar** (Electrica) şi **Roth** (Obilici Sânmartinul Sârbesc). Au participat în total 65 de jucători, de această acţinue ocupându-se antrenorii Nicolae Manea şi Ionel Augustin. Acum se aşteaptă convocarea în urma acestor teste.

AGENTURA

TIMIŞ

RAPID SĂCĂLAZ PROTESTEAZĂ

FĂGEŢEANA ELBA FĂGET - A.C. RECAŞ 0-1 (0-0)

A marcat Chihaia (62)

MIRCEA BECHERU (antrenor Recaş): **"Chiar dacă jocul nu s-a ridicat la un nivel ridicat de spectaculozitate, iar adversarul nostru a opus o rezistenţă foarte dârză, consider că am luat trei puncte preţioase."**

Arbitri: Gh. Stănescu - I. Juravle, P. Pekarov.

ŞOIMII TEXTILA - VULTURII LUGOJ 2-0 (2-0)

Au marcat: Moldovan (27), Bezercu (43)

TICĂ GORDUNA (antrenor Şoimii Textila): **"Formaţia noastră a tratat jocul destul de superficial. De fapt aşa se petrece în fotbal când unii sunt în frunte iar alţii la coadă..."**

Arbitri: Ad. Onica - C. Vuc, R. Urecheatu

MONDIAL LUGOJ - TIMPURI NOI GIARMATA 2-2 (0-0)

Au marcat: Preda (75-penalty), Popeţi (85) - Brânduşa (56), Cuibuş (88).

NICOLAE CRIŞAN (jucător Giarmata): **"Chiar dacă am obţinut un punct în deplasare, mărturisesc că încă suntem urmăriţi de ghinioane şi neşansă. Sper ca pe viitor să ne redresăm în acest sens."**

Arbitri: Z. Ciev - I. Manole, M. Boboc

TEHNOLEMN - LAMINORUL NĂDRAG 2-0 (1-0)

Au marcat: Ilcu (36-penalty), Colcovan (88)

MIHAI FIRU (organizator Tehnolemn): **"Mă satisface atât rezultatul cât şi comportarea băieţilor. Am speranţa că vom avea un randament superior şi în următoarea partidă contra Recaşului..."**

Arbitri: T. Lajos - N. Pleşa, S. Caia.

BANCOM COMLOŞU MARE - UNIREA SÎNNICOLAUL MARE 1-2 (0-0)

Au marcat: Suditu (66) - Foale (74), Daju (85).

EUGEN IERCU (antrenor Comloş): **"Faţă de alte partide azi am jucat mai slab. La sfârşitul acestui tur se cuvin multe analize serioase, pentru ca apoi să ştim cum plecăm la drum."**

Arbitri: R. Malac - R. Avram, Gh. Nicola.

UNIREA PECIU NOU - CELULOZA MODERN 3-1 (0-0)

Au marcat: Ilici (66-penalty), Aga (71), Humeniuc (81-autogol) - Gherman (77).

GHEORGHE ILICI (jucător Peciu Nou): **"Nu am avut un meci uşor. A fost o partidă destul de echilibrată în ansamblul ei, dar până la urmă am biruit şi asta ne dă încredere şi pentru viitor."**

Arbitri: C. Dobrişan - G. Stoicovici, V. Daminuţă

PHOENIX FZB BUZIAŞ - G.P.L. RAPID SĂCĂLAZ 5-1!

Partida s-a terminat în min. 41. Oaspeţii, în semn de protest (faţă de maniera de arbitraj) au părăsit terenul de joc.

CONSTANTIN NANĂ ANDREI (antrenor G.P.L. Săcălaz): **"În primul rând vreau să spun că este ruşinos ceea ce s-a întâmplat la acest meci. Hoţia a fost pe faţă din partea arbitrilor parcă nu ar fi suficient că suntem oropsiţi noi şi aşa... Oricum, când vrea Domnul şi săracul dintr-o bubă-i coace capul..."**

Arbitri: A. Cîrstea - D. Polk, D. Imirean (toţi din Lugoj)

MUREŞUL CENAD - F.C. JIMBOLIA 2-1 (1-1)

Au marcat: Koller (40-11m), Mateaş (81) - Butnăraşu (44).

VASILE IONUŢ (antrenor Cenad): **"Sigur că a fost mai greu, însă mă bucur că am învins. Pe acest fond refuz să comentez maniera de arbitraj..."**

Arbitri: I. Mureşan - M. Haneş, C. Costea.

DAN GÂRLEA

CLASAMENT

1. RECAŞ	16	13	1	2	37-13	40	+19
2. ŞOIMII	16	12	1	3	46-19	37	+10
3. ŞAG	16	10	1	5	43-19	31	+4
4. PECIU	16	9	4	3	31-19	31	+4
5. TEHNOLEMN	16	9	2	5	26-20	29	+2
6. CENAD	16	9	1	6	32-27	28	+1
7. SÂNNICOL.	16	7	4	5	22-18	25	+4
8. SÂNMARTIN	16	7	2	7	43-30	23	+2
9. MODERN	16	7	2	7	33-25	23	+2
10. GIARMATA	16	6	4	6	19-17	22	+1
11. BUZIAŞ	16	6	4	6	22-21	22	-5
12. COMLOŞ	16	6	2	8	30-22	20	-7
13. MONDIAL	16	5	4	7	21-21	19	-8
14. NĂDRAG	16	5	2	9	15-38	17	-4
15. SĂCĂLAZ	16	4	2	10	28-49	14	-10
16. FĂGET	16	4	1	11	15-49	13	-11
17. JIMBOLIA	16	2	4	10	15-46	10	-11
18. VULTURII	16	1	3	12	15-40	6	-15

ETAPA VIITOARE

Et. 17: Sâmbătă, 23 noiem.

Săcălaz - Făget; Obilici - Buziaş; Vulturii - Şag; Sânnicolau - Şoimii; Modern - Comloş; Jimbolia - Peciu Nou; Giarmata - Cenad; Nădrag - Mondial; Recaş - Tehnolemn; .

La Şag, nu e de... şagă!

AZUR TIMIŞUL ŞAG - OBILICI SÂNMARTIN 3-1 (3-0)

Stadion Şag, teren bun, timp frumos, spectatori 150.
Arbitri: S. Altmayer - Gh. Cutean, N. Istrat.
Cartonaşe galbene: -
AZUR TIMIŞUL ŞAG: Frunză (cpt) - Nistor - GEORGESCU, Levay, Pogan - ŞTEFANCA, BICHESCU (87, Belea), Moisă (83, Sbenghea) - BOCA (88, Codreş), Triţoiu (88, Radu), Kovacs.
Antrenor: Octavian Roşca. Pe bancă: Caraivan, Ceauşu, Duma.
OBILICI: Dăniloaia - Vlătănescu - Hîrşoveanu (78, Vraja), Pîrvu, Vaida - Mierea (46, Mureşan), ROTARIU, Filimon, Bar - Farcaş, Corban (cpt).
Antrenor: Ilie Rotariu. Pe bancă: Lungu, Hausller, Mîndru, Tarău, Dan.
Au marcat: BICHESCU (min 12), cu un şut sub bară de la 10 m, în urma unei pase venită de la Boca; ŞTEFANCA (min 20), cu o bombă la colţul lung - sus, după un şah-mat pe traseul Boca - Bichescu - Moisă; BICHESCU (min 35) - voleu de la 20 m, minge aşezată de Moisă; CORBAN (min 47), după o nesincronizare a defensivei gazdă.
Jucătorul meciului: ŞTEFANCA.

● Penultima rundă a acestui tur de campionat ne-a oferit plăcerea de a vedea la luptă două surprize ale acestei toamne: echipa din Şag, o formaţie tânără, viguroasă şi cu multă fantezie în joc, şi echipa din Sînmartin, care a cam dezamăgit în ultima vreme deşi este compusă din multe nume cunoscute ale fotbalului bănăţean. ● Acest meci a plăcut asistenţei, mai ales că gazdele au avut multe momente de joc bun. De cealaltă parte, "obilicii" şi-au revenit abia în repriza a doua, dar timpul s-a dovedit a fi scurt pentru a reface handicapul.

OCTAVIAN ROŞCA: *"Echipa a jucat bine mai toată partida, dovadă că am obţinut o victorie clară, fapt pentru care trebuie să fin bucuroşi."*

ILIE ROTARIU: *"Nu suntem în apele noastre, ne dăm drumul la joc destul de târziu. Cred că se impun multe măsuri de organizare şi antrenament în viitor."*

DAN GÂRLEA

div. C ARAD

TELECOMUL PĂSTREAZĂ... TRENA

TRICOUL ROŞU BLĂNARUL - ŞOIMII LIPOVA 1-0.

Din minutul 15 gazdele au jucat în zece oameni, Răduţ fiind eliminat. Cuimedean a fost autorul golului victoriei.

Au arbitrat: E. Arsa - C. Vida, M. Negru.

GLORIA ARAD - TELECOM 0-0.

Derby-ul etapei s-a încheiat nedecis. oaspeţii menţinându-se în urmărirea liderului.

Au arbitrat: D. Herţeg - C. Tiulea, A. Ozdeanu.

ŞOIMII PÂNCOTA - VICTORIA NĂDLAC 2-1.

Victorie la limită a gazdelor graţie golurilor reuşite de Cios şi Dreghici.

Au arbitrat: M. Gornic - C. Bele, N. Apătean.

VULTURII SOCODOR - STĂRUINŢA DOROBANŢI 2-2.

Rezultat neaşteptat, oaspeţii depăşindu-se pe sine.

Au arbitrat: D. Ologeanu jr. - Tr. Enoiu, S. Mocanu.

AGRO CURTICI - CRIŞANA SEBIŞ 3-1.

. Marius Moraru. noua achiziţie a echipei din Curtici, a reuşit un hat-trick.

Au arbitrat: C. Ţandără - L. Buda, C. Ciocan.

CFR ŞAGU - CRIŞUL CHIŞINEU CRIŞ 4-2.

Victorie meritată a gazdelor, care s-au impus neaşteptat.

Au arbitrat: D. Rusan - P. Maghiar, D. Cristea.

GLORIA CERMEI - CONAR ARAD 2-0.

Cei din Cermei au câştigat această partidă, chiar dacă Bodea a fost eliminat.

Au arbitrat: M. Toderici - N. Forton, A. Czaher.

AVÂNTUL TÂRNOVA - ROMVEST ŞOFRONEA 3-2.

Victorie la limită a gazdelor. Cristea (2) şi Husa au adus golurile victoriei.

Au arbitrat: M. Bondar - I. Alb, G. Oanţă.

O. PĂCURARIU

CLASAMENT

1. INDAGRARA	16	11	3	2	51-18	36	+15
2. TRIC. ROŞU	16	11	2	3	38-17	35	+11
3. TELECOM	16	10	3	3	41-16	33	+12
4. ROMVEST	16	9	2	5	40-34	29	+2
5. CERMEI	16	8	3	5	35-27	27	0
6. NĂDLAC	17	8	2	7	40-44	26	-1
7. TÂRNOVA	16	8	2	6	24-28	26	+2
8. GLORIA AR.	16	7	4	5	21-19	25	-2
9. LIPOVA	16	7	2	7	39-34	23	-1
10. PÂNCOTA	16	6	5	5	30-26	23	-4
11. INEU	16	6	2	8	26-32	20	-1
12. CURTICI	16	6	2	8	28-38	20	-4
13. CONAR	16	5	3	8	30-38	18	-6
14. SEBIŞ	16	5	2	9	25-35	17	-7
15. DOROBANŢI	17	5	2	10	31-44	17	-10
16. CFR ŞAGU	16	5	1	10	34-39	16	-5
17. ZĂDĂRENI	16	4	4	8	26-32	16	-8
18. SOCODOR	16	4	2	10	15-44	14	-10
19. CH. CRIŞ	16	3	4	9	35-44	13	-8

ETAPA VIITOARE

Et. 18: Sâmbătă, 23 noiem.

Sebiş - Telecom; Cr. Ch.-Criş - Curtici; Lipova - CFR Arad; Indagrara - Tr. Roşu; Zădăreni - FC Ineu; Dorobanţi - Pâncota; Conar - Socodor. **Duminică, 24 noiem.:** Romvest - Cermei; Târnova - Gloria Arad. Nădlac stă.

Un rezultat care nu mulţumeşte pe nimeni

FC INEU - INDAGRARA ARAD 0-0

Stadion Ineu, teren denivelat, timp frumos, spectatori 200.
Arbitri: M. Gudiu - E. Roşu, Gh. Petrişor.
Observator: R. Vlad.
Cartonaşe galbene: Foltean, Nescovici.
FC INEU: I. Dulhaz- MATEI (cpt)- ŞERBAN, JURCĂ, Avram - Foltean (67, Tudor), Abrudean, Mihailovici (76, Ursoi), Uscă - Balaci, Fl. Bun.
Antrenor: I. Leucuţa. Pe bancă: L. Dulhaz, Codreanu, Faur.
INDAGRARA: Bujor - Hirmler - Lipitor, Moţ, NEGRĂU, Ilisie - I. Ardelean (cpt) (87, Lazăr), NESCOVICI, VOINEA- N. Sinescu (61, Sulincean), Cr. Avram.
Antrenor: G. Birău. Pe bancă: Bălean, Igna, Coraş, Rădac.
JUCĂTORUL MECIULUI: NEGRĂU

● Cum se întâmplă de obicei, gazdele şi-au dorit mult victoria mai ales că întâlneau liderul. ● Ele au ratat câteva ocazii mari de gol mai ales prin Fl. Bun, care a şutat o dată mingea în bară. ● Oaspeţii au prezentat o echipă neaşteptat de cuminte, şi nu au avut forţa necesară în atac. chiar dacă în cea mai mare parte a partidei au reuşit să tempereze elanul Ineului, care, în dorinţa de a se impune a depăşit uneori limitele regulamentului, în acest sens "remarcându-se" Foltean şi Mihailovici. ● În cele din urmă partida s-a încheiat cu un rezultat de egalitate, care, surprinzător, a nemulţumit pe toată lumea.

GAVRILĂ BIRĂU (Indagrara): " ***Din nou s-a repetat un joc mai slab din partea noastră. Poate de vină a fost miza jocului. Adversarii au jucat tare, dar cred că rezultatul este echitabil."***

IVAN LEUCUŢA (F.C. Ineu): " ***A fost un meci de mare angajament , în care ambele echipe au vrut să-şi apropie victoria. Noi am ratat vreo trei ocazii mari de gol. A fost un joc destul de curat, fără prea multe durităţi cu un arbitraj bun".***

OVIDIU PĂCURARIU

ÎNTRE CEZAR...

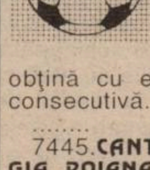

TOP & ANTI TOP

1.**CFR CARANSEBEŞ.** Aplauze pentru feroviari şi antrenorul lor, Lucian Manole, ceferiştii încheind prima parte a campionatului în postură de lideri.

2.**TICĂ GORDUNA.** Cu modestia ce-l caracterizează, Tică a reuşit să obţină cu echipa lui a 8-a victorie consecutivă.

....

7445.**CANTARA CICLOVA ŞI ENERGIA POIANA MĂRULUI.** Noroc că s-a terminat turul! Altfel aceste echipe fantomă ar fi ajuns în scurt timp să încaseze 100 de goluri. Cu o pregătire de iarnă corespunzătoare aceste formaţii ar putea să ajungă să piardă la scoruri mai omeneşti!

....

10001. **DACIA BELIU.** Calvarul a luat sfârşit! AJF Arad a luat o hotărâre înţeleaptă excluzându-i pe cei din Beliu, nelăsându-i astfel să se mai chinuie. Nu de alta, dar poate că la următoarea deplasare s-ar fi prezentat doar cu antrenorul!

...ŞI MĂGAR

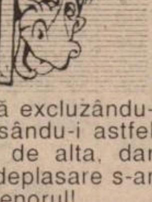

Gugulanii între ei

MUNDUS - CAROMET 0-1 (0-0)

Stadion Mundus, teren bun, timp frumos, spectatori 300.
Arbitri: N. Asandei - L. Glogovicean (ambii din Reşiţa), V. Mihuţ (Anina).
Observator: Eugen Călinescu (Reşiţa).
Cartonaşe galbene: Verdeş, Neagu.
MUNDUS: Madar - Vlăduţ (cpt.) - Arnăutu, Bufanu, Delă (68, Köstrer) - Posipal, Suciu, Verdeş, Hanţu (60, Agapie) - Partenie, D. Dan.
Antrenor: Şt. Corlan. Pe bancă: Codilă, Drăghia, Munteanu, Bosteacă.
CAROMET: Doran (cpt.) - Neagu - Taban, Ciobanu, Păsulă - Dogaru, Costea (75, Bojin), Lozici, Crişan (68, Semcici) - Cucuruz (46, Slătaru), M. Puiu (68, Buligă).
Antrenor: N. Bica. Pe bancă: Radu, Botezatu, Bălan.
A marcat: LOZICI (min. 55), cu latul de la 10 m după o pătrundere individuală.
Jucătorul meciului: LOZICI.

● Miza meciului a fost mare, rivalitatea dintre cele două concitadine fiind bine cunoscută. ● După un început favorabil celor de la "Balta", oaspeţii au echilibrat jocul. ● S-a jucat bărbăteşte, dar în limitele regulamentului, proaspătul arbitru de divizie naţională Asandei conducând ireproşabil.

Şt. COLBAN: *"Mă bucur că echipa mea s-a ridicat la nivelul unei pretendente la promovare".*

N. BICA: *"A fost mai greu decât ne-am aşteptat, dar şi satisfacţia cu atât mai mare".*

E. CĂLINESCU

div. C CARAŞ

SCORURI RIDICOLE LA MOLDOVA NOUĂ ŞI OŢELU ROŞU

CFR CARANSEBEŞ - FOREST OLIMP ZĂVOI 2-0

Au marcat: Păulescu (44), Moacă (75).

Arbitri: M. Medar - M. Păunescu, C. Manda (toţi din Reşiţa).

BISTRA GLIMBOCA - MINERUL OCNA DE FIER 4-2

Au marcat: Gheju (41, 44), Beg (51), Crâsnic (77) - Uturaş (87), Cucuzel (88).

Arbitri: P. Herghelegiu - D. Miholcea, N. Gogean (toţi din Bocşa).

DUNĂREA MOLDOVA NOUĂ - CANTARA CICLOVA 8-0

Au marcat: Botea (5), Milenovici (15, 18, 28), Tarsoly (18 - penalty), Dăghici (23), Stoicovici (63 - penalty), Tismănar (71).

Arbitri: D. Micloşină - A. Verdeş, N. Macarie (toţi din Reşiţa).

METALUL OŢELU ROŞU - ENERGIA POIANA MĂRULUI 11-0

Au marcat: Brăbilă (20, 29, 42, 44), Sularu (18, 35, 69), Vasile (16, 53), Anghel (80), Zvoristeanu (86).

Arbitri: Gh. Tiuch - D. Tuchiluş, I. Ban (toţi din Caransebeş).

CS ORAVIŢA - METROPOL TIROL 5-0

Au marcat: Sporea (11), Miu (45, 83), Manea (67), Băcilă (88).

Arbitri: M. Jurcovici - I. Marcovici, P. Besliu (toţi din Bocşa).

MUNCITORUL REŞIŢA - ARSENAL REŞIŢA 1-1

Au marcat: Cocoş (30) - Ababei (37).

Eliminaţi: Ababei (Arsenal) - min. 79 şi Păunescu (Muncitorul) - min. 79.

Arbitri: A. Novac - M. Jurcovici, I. Cocora (toţi din Bocşa).

MINERUL NERA BOZOVICI - MINERUL COZLA 2-0

Au marcat: Lupu (6), Beloiescu (80).

Arbitri: R. Orleanu - Gh. Ştefan, M. Vărzan.

METALUL TOPLEŢ - MINERUL MOLDOVA NOUĂ 1-5

Au marcat: Balaure (23) - Runcan (6), Asandului (15, 50), Sima (59), Luca (70 - penalty).

Rezultatul jocului din etapa a 16-a dintre Forest Olimp Zăvoi - Mundus Caransebeş, pe teren 1-0, a fost omologat cu scorul de 3-0 în favoarea oaspeţilor, echipa din Zăvoi folosind un jucător în stare de suspendare pentru cumul de cartonaşe.

E. CĂLINESCU

CLASAMENT TUR

1. CFR C_SEBEŞ	17	13	2	2	38- 8	41	+14
2. METALUL OR	17	12	3	2	53-14	39	+15
3. CAROMET	17	13	0	4	39-14	39	+15
4. ORAVIŢA	17	11	2	4	47- 9	35	+8
5. MINERUL MN	17	10	4	3	50-15	34	+10
6. MUNCITORUL	17	10	3	4	29-16	33	+6
7. DUNĂREA MN	17	10	2	5	37-18	32	+5
8. ARSENAL	17	8	6	3	30-14	30	+6
9. ZĂVOI	17	7	1	9	24-28	22	-5
10. MUNDUS	17	5	5	7	37-20	20	-4
11. COZLA	17	4	4	9	22-31	16	-8
12. METROPOL	17	5	1	11	22-53	16	-8
13. BOZOVICI	17	4	3	10	17-31	15	-12
14. TOPLEŢ	17	5	0	12	20-37	15	-12
15. GLIMBOCA	17	4	3	10	17-55	15	-12
16. OCNA	17	4	1	12	19-43	13	-14
17. CICLOVA	17	3	2	12	16-49	11	-13
18. ENERGIA	17	3	2	12	15-77	11	-13

ANGLIA

LIDERA ARE NECAZURI

Les Ferdinand, golgeterul vicecampioanei Newcastle în sezonul trecut, va fi indisponibil pentru cel puţin 4 săptămâni, suferind o fractură a pometelui obrazului. "Coţofenele" lui Kevin Keegan se vor deplasa la Metz, pentru meciul de astăzi (marţi) din Cupa UEFA, fără ambii atacanţi centrali, Ferdinand alăturându-se recent operatului Alan Shearer pe lista accidentaţilor de mai lungă durată.

Mai mult, lidera Newcastle n-a reuşit să se impună pe teren propriu, într-un meci programat sâmbătă în etapa a 13-a, păstrându-şi totuşi avansul de două puncte în frunte. **NEWCASTLE UTD. - WEST HAM 1-1: P. Beardsley (83**, stâng la colţul scurt, de la 14m) - **K. Rowland (22**, "cap" la centrarea fundaşului dreapta Breacker). Fără Shearer, gazdele au atacat copios, dar s-au văzut conduse, contrar cursului jocului. În min. 44, în urma unui corner, Ferdinand a ieşit groggy din duelul aerian cu Ludek Miklosko, portarul londonezilor, fază continuând cu şutul în bară expediat de belgianul Albert. Egalarea a survenit târziu, dar meritat, Beardsley marcând al 200-lea gol personal în prima ligă.

"Roşii" lui Roy Evans au urcat pe 2, după o victorie previzibilă la Leeds, dar la finele unui joc modest. **LEEDS - LIVERPOOL 0-2: N. Ruddock (11), S. McManaman (90).** Pentru învingători urmează însă mâine marele derby local cu Everton, pe teren propriu, într-un meci restant din etapa a 10-a.

"Tunarii" londonezi au rămas pe podium, chiar dacă Arsene Wenger, noul antrenor al echipei, a suferit prima înfrângere de când i-a preluat pe Bergkamp & Co. La Old Trafford, în faţa a 55.214 spectatori, campionii au obţinut prima victorie după o serie de 3 înfrângeri consecutive în campionat. **MANCHESTER UTD - ARSENAL 1-0: N. Winterburn (59 - autogol).** Gazdele au început în forţă, tânăra stea David Beckham prinzând în minutul 10 un extraordinar exterior de la 20 m în bara porţii lui David Seaman, goal-keeperul Arsenalului. Şi cum Manchester a jucat tot mai bine, pasând exact, iar Arsenal nu mai câştigase pe acest teren din 1990, inevitabilul s-a produs în min. 59, dar într-un mod cu totul ciudat. Un jucător de la Arsenal a trimis lobat mingea spre linia de fund a propriului teren, Seaman a încercat să evite cornerul, dar, presat fiind de Solskjaer şi Butt, a greşit, centrarea în faţa porţii părăsite fiind reluată de Winterburn, cu pieptul, în propria sa plasă. Apoi danezul Schmeichel, care a avut o lună octombrie neagră, dar care n-a primit gol săptămâna trecută, în amicalul contra Franţei, a reuşit două intervenţii salutare în faţa abilului atacant Ian Wright, în minutele 65 şi 90. Wright, de fiecare dată nemarcat, n-a reuşit să-l învingă din doar 10 m pe danez! Astfel, Arsenal a suferit prima înfrângere în ligă după aproape 3 luni, sub privirile selecţionerului Glenn Hoddle, prezent la meci. Cât despre gazde, Cantona & Co vor primi mâine cu un moral mai bun vizita Juventusului, campioana la zi a Europei.

Surprinzătorii "tenismani" au coborât de pe podium, chiar dacă n-au mai pierdut de 10 etape. După incredibila serie de 7 victorii, Wimbledon a realizat sâmbătă al 3-lea egal consecutiv. **WIMBLEDON - COVENTRY 2-2: R. Earle (44), M. Gayle (51) - N. Whelan (54), D. Dublin (70).** Oaspeţii au revenit de la 0-2, realizând astfel al 6-lea egal consecutiv în campionat, semn că trupa lui Gordon Strachan se poate totuşi bate de la egal la egal, chiar dacă ocupă un loc retrogradant. Şi un fapt interesant despre acest meci, conform unei statistici publicate recent. Gazdele au rata cea mai mare de suporteri cu studii superioare din întreaga ligă, în timp ce Coventry are cei mai needucaţi fani...

Surpriza rundei s-a produs la Villa Park, **ASTON VILLA - LEICESTER 1-3: D. Yorke (14) - S. Claridge (7), G. Parker (43 - penalty), M. Izzett (88).** Astfel, Brian Little, antrenorul gazdelor, a suferit o serioasă corecţie de la fosta sa echipă, considerată la startul sezonului o candidată certă la retrogradare. Oaspeţii au deschis scorul în urma unui luft de curtea şcolii al portughezului Nelson.

"Caramelele" au reuşit scorul zilei şi al sezonului, antrenorul învinşilor, Graeme Souness, declarând după meci că echipa sa a scăpat, totuşi, ieftin. **EVERTON - SOUTHAMPTON 7-1: G. Stuart (12), A. Kanchelskis (20, 35), G. Speed (29, 31, 71), N. Barmby (58) - E. Ostentadt (41).** În minutul 35 era deja 5-0, Chris Woods, fostul portar al echipei Angliei, primind gol după gol, într-un meci în care galezul Gary Speed (27 de ani) a reuşit primul hat-trick al carierei sale. După ce Speed a marcat cu stângul său favorit, a mai reuşit apoi două goluri excelente, ambele cu capul, echipa sa triumfând cu 7-1 după ce cu numai o săptămână în urmă fusese umilit cu echipa ţării sale, Ţara Galilor, cu acelaşi scor, în Olanda.

Tottenham a reuşit al 6-lea meci consecutiv fără înfrângere, aripa stângă Andy Sinton deschizând rapid scorul după o cursă de senzaţie. **TOTTENHAM - SUNDERLAND 2-0: A. Sinton (12). T. Sheringham (81**, la un minut după ce expediase în bară un penalty). La Spurs, apele sunt însă agitate, la recenta conferinţă a acţionarilor clubului fiind criticată vehement politica antrenorului Gerry Francis de a nu racola jucători noi în echipă. Interesant, preşedintele Alan Sugar i-a ţinut partea antrenorului său, subliniind că Tottenham nu va cheltui bani fără discernământ până ce urmările cazului Bosman nu vor fi analizate cu maximă atenţie. Totuşi, Francis a pus ochii pe doi internaţionali, şi anume atacantul norvegian Stefan Iversen şi fundaşul elveţian Ramon Vega.

Zola a debutat alături de compatrioţii săi Di Matteo şi Vialli, dar golul echipei sale a fost marcat de un... român: **BLACKBURN - CHELSEA 1-1: K. Gallacher (55**, vole cu stângul, la finele unei splendide acţiuni derulate în zona defensivă a lui Dan Petrescu) - **D. Petrescu (82**, şut deviat).

În fine, duminică, fără brazilianul Emerson, care a privit meciul din tribună, costisitoarea trupă a lui Brian Robson a suferit un nou eşec. **DERBY CO. - MIDDLESBROUGH 2-1: A. Asanovic (12), S. Vickers (53 - autogol) - F. Ravanelli (74).** Ravanelli a mai avut şi o transversală, iar colegul său, Beck, o bară. Gazdele au câştigat în alcătuirea: **Hoult - Laursen, Rowett, McGrath, Colin Powell - Asanovic, Yates, Dailly, Flynn - Dean Sturridge, Ward.**

Aseară, în ultimul meci al rundei a 13-a: **SHEFF. WEDNESDAY - NOTT'M FOREST.**

MIHAI COMŞULEA

CARLING PREMIERSHIP

1. NEWCASTLE	13	9	1	3	24-14	28	+7
2. LIVERPOOL	12	8	2	2	22-11	26	+11
3. ARSENAL	13	7	4	2	24-11	25	+7
4. WIMBLEDON	13	7	3	3	24-15	24	+3
5. CHELSEA	13	6	5	2	22-18	23	+5
6. MAN. UTD.	13	6	4	3	24-19	22	+1
7. TOTTENHAM	13	6	2	5	14-11	20	-1
8. EVERTON	12	5	4	3	19-13	19	-2
9. ASTON VILLA	13	5	3	5	16-14	18	-3
10. DERBY CO.	13	4	5	4	14-15	17	-4
11. LEICESTER	13	5	2	6	12-16	17	-1
12. SHEFFIELD	12	4	4	4	13-17	16	-2
13. WEST HAM	13	4	3	6	12-17	15	-3
14. SOUTHAMPT.	13	3	4	6	22-24	13	-5
15. MIDDLESB.	13	3	4	6	18-23	13	-5
16. SUNDERLAND	13	3	4	6	9-16	13	-5
17. LEEDS	13	4	1	8	11-20	13	-8
18. COVENTRY	13	1	7	5	7-17	10	-8
19. BLACKBURN	13	1	5	7	11-17	8	-13
20. NOTTM. FOR.	12	1	5	6	10-20	8	-10

DOAR STUTTGART ŞI KÖLN CÂŞTIGĂ ACASĂ!

GERMANIA

Ofensiva de toamnă a echipelor vizitatoare a continuat si în această a 14-a rundă din Bundesliga bilanţul fiind 5 victorii si două remize. Singurele gazde care si-au valorificat avantajul propriei ierbi au fost Stuttgart si Köln. A fost prima etapă fără nici o eliminare!

ROSTOCK- DUISBURG 0-1: Salou (82). Seria neagră a esticilor continuă, ei reusind doar o singură victorie în ultimele 8 etape. În confruntările cu "zebrele" din Duisburg (e drept, doar două până duminică) Hansa n-a marcat nici un gol. De partea cealaltă, pentru Duisburg este prima deplasare în care nu primeşte gol.

DÛSSELDORF- SCHALKE 1-3: Werner (32- penalty)- Wilmots (5), Dooley (43), Max (81). Oaspeţii i-au stricat fiesta antrenorului Fortunei Aleksandar Ristic, care s-a aflat sâmbătă pentru a 100-a oară pe banca tehnică a echipei sale. Totuşi nu se poate spune că a fost un accident, pentru că Fortuna n-a mai câstigat un meci de 6 runde. De partea cealaltă, una dintre echipele cu tradiţie ale Germaniei, Schalke, nu mai reuseste o victorie pe Rheinstadion din Dûsseldorf din 27 septembrie 1987!

TSV 1860 MÛNCHEN- BIELEFELD 1-3: Heldt (26)- Molata (40), Kuntz (55), Reina (90). Poate cea mai mare surpriză a etapei, dacă ne gândim că gazdele nu pierduseră de 4 etape iar "bătrânii" Arminiei nu câstigaseră nici un joc afară (ultima izbândă de acest gen s-a consumat la 24 mai 1985, la Dortmund). Interesant este că Arminia putea câştiga mult mai net.

FREIBURG- BAYERN 0-0. Meci privit cu scepticism de bavarezi pentru că în ultimele 3 sezoane realizările lor pe Dreisamstadion din Freiburg se pot rezuma în următoarele cifre: 1-3, 1-5, 1-3! De data aceasta trebuia să fie "doar" 0-1, întrucât Wassmer a înscris un gol perfect valabil, însă arbitrul Heynemann l-a anulat înaintea înscrierii golului, fault pe care nu îl fluierase la momentul potrivit. Debut pentru Michael Sternkopf la SC Freiburg (ex-Gladbach, Bayern şi Karlsruhe).

STUTTGART- BOCHUM 3-1: Elber (16), Hagner (24), Poschner (30)- Kûzle (90). Chiar dacă nu s-a pus problema învingătorului, Bochum are meritul de a fi jucat până în ultimul minut la turaţie maximă, ceea ce, să recunoaştem, nu e puţin.

M' GLADBACH- ST. PAULI 0-0. *"Krauss rămâne antrenorul nostru"* declara după meci preşedintele gázdelor, Drygalski, în ciuda faptului că echipa sa nu a înscris în 9 din cele 14 etape disputate. Micuţa, dar ambiţioasa echipă din Hamburg adună primul punct după 5 deplasări nereusite.

KÖLN - BREMEN 4-1: Andersen (27), Polster (64, 77), Munteanu (83)- Bode (89). Fără mintea limpede Andreas Herzog, Bremen n-a miscat în front (ultima dată a primit 4 goluri la 27 mai 1994, 2-4 cu Schalke). Toni Polster reuşeşte a 14-a dublă în Germania, iar danezul Henrik Andersen (vă mai amintiti accidentarea sa de la Euro '92, când efectiv i-a sărit genunchiul stâng?) a marcat a doua oară în cele 99 de jocuri în Bundesliga.

DORTMUND- KARLSRUHE 1-1: Reinhardt (45)- Dundee (25). Nebătuţi acasă de 15 meciuri si cu Sammer reintrat din minutul 68 dar nerefăcut complet, galben-negrii au ratat o seamă de ocazii, marcând si un gol valabil (Riedle) nevalidat pentru un ofsaid pe care l-a văzut doar tuşierul. Cei 55000 de spectatori se pregăteau să sărbătorească cea de-a 100-a victorie a antrenorului Ottmar Hietzfeld de când acesta antrenează Borussia (187 partide). N-a fost să fie, pentru că Sean Dundee şi-a amintit că nu a marcat de 6 săptămâni şi i-a stricat aniversarea profesorului de matematică din Dortmund...

HAMBURG- LEVERKUSEN 0-2: Kirsten (52, 82). Neînvinşi de 10 etape, oaspeţii au jucat cartea contraatacului, care le-a adus cel puţin câte un gol în fiecare deplasare de până acum. Ulf Kirsten la a 16-a dublă a carierei (în 182 meciuri).

În clasamentul golgeterilor Kirsten şi Dundee au câte 10 goluri înscrise.

Etapa viitoare programează meciurile: vineri 22 noiembrie, Bochum - Gladbach, Karlsruhe- Dûsseldorf. Sâmbătă, 23 noiembrie: St. Pauli- Leverkusen, Bremen- Dortmund, Schalke- 1860 München, Bielefeld- Freiburg, Bayern- Rostock, Köln- Hamburg. Duminică, 24 noiembrie: Duisburg- Stuttgart.

■ MARIUS BREAZU

Bundesliga

1. STUTTGART	14	9	3	2	37-13	30	+9
2. LEVERKUSEN	14	9	3	2	31-15	30	+9
3. BAYERN	14	8	5	1	23-12	29	+8
4. DORTMUND	14	8	3	3	28-16	27	+6
5. KOLN	14	8	1	5	27-21	25	+4
6. BOCHUM	14	6	5	3	19-19	23	+2
7. BREMEN	14	6	3	5	27-19	21	0
8. KARLSRUHE	14	6	3	5	24-19	21	0
9. TSV 1860	14	4	4	6	22-25	16	-5
10. SCHALKE	14	4	4	6	16-23	16	-5
11. HAMBURG	14	4	3	7	17-22	15	-6
12. GLADBACH	14	4	3	7	12-19	15	-6
13. ST. PAULI	14	4	3	7	18-27	15	-6
14. DUSSELDORF	14	4	3	7	9-21	15	-6
15. DUISBURG	14	3	4	7	12-21	13	-8
16. BIELEFELD	14	3	4	7	15-25	13	-8
17. FREIBURG	14	4	1	9	18-32	13	-8
18. ROSTOCK	14	3	3	8	15-21	12	-9

SPANIA

VA CĂDEA ŞI CAPUL LUI ARAGOÑES?

În asteptarea meciului ***FC BARCELONA - VALLADOLID,*** disputat luni seara după închiderea ediţiei, trupa lui Fabio Capello a trecut pe primul loc al clasamentului. **FC SEVILLA - REAL 1-3: Salva (52) - Mijatovici (19, 60), Suker (28).** Dacă ar fi să ne luăm după spusele preşedintelui Lorenzo Sanz, a fost cel mai bun joc al madrilenilor în deplasare din acest sezon. La gazde a debutat brazilianul Bebeto (fost component al echipei Coruña), iar cele 3 goluri ale Realului au fost realizate de Suker şi Mijatovici (17 reuşite împreună din totalul de 26 de puncte înscrise de "albi"). Vârful naţionalei Croaţiei, Davor Suker, a marcat tocmai împotriva fostei sale echipe, nemanifestându-şi astfel bucuria cum se obişnuieşte pe mai toate stadioanele lumii.

Au mai fost consemnate încă două succese externe. **GIJON - ATH. BILBAO 2-4: Sergio Fernandez (10), Julio Salinas (83) - Urzaiz (5), Guerrero (57), Ziganda (66, 78).** Interesant este faptul că bascii au jucat în alb-albastru, datorită faptului că gazdele au evoluat în alb-roşul tradiţional al celor din Bilbao. Cu cele două goluri izbutite, Ziganda a ajuns la cota 101 în Primera Division.

LOGROÑES - CELTA 0-3: Gudelj (56, 80), Geli (70). De 7 etape cei din Logroñes n-au mai reuşit să introducă mingea în poarta adversarilor, mai precis de 653 de minute. După ce a marcat, Geli s-a năpustit la gard, în sectorul unde se aflau fanii echipei din Vigo, manifestându-ţi satisfacţia reuşitei, motiv pentru care a văzut al doilea galben, fiind eliminat.

În runda trecută s-au înregistrat 3 rezultate albe. Şi acum în două partide nu s-a înscris. **COMPOSTELA - CORUÑA 0-0.** Oapseţii s-au împiedicat în acest derby al Galiciei, riscând să piardă încet-încet contactul cu primele două clasate. Jocul prestat de ambele formaţii a fost unul modest. La Compostela a debutat şi Popov (fost la Santander), el revenind după o pauză forţată de 7 luni, datorită unei accidentări.

VALENCIA - EXTREMADURA 0-0. Meciul disputat pe o ploaie torenţială, a semănat mai mult cu un joc de liga a III-a. Nici nu trebuie să ne mire că după trei eşecuri consecutive şi acest nul penibil, antrenorul Valenciei, Luis Aragoñes a primit ultimatum pentru partida de astăzi, cu Beşiktaş, în Cupa UEFA. Suporterii l-au contestat vehement şi pe preşedintele gazdelor, reproşându-i faptul că Romario a fost lăsat să plece în Brazilia.

Tot remiză, dar cu goluri în jocul **ZARAGOZA - BETIS 2-2: Dani (33, 83) - Alexis (47, 87 - penalty).** Nici cu noul antrenor, Victor Esparrago, gazdele n-au putut administra prima înfrângere externă celor din Sevilla. Referitor la fostul tehnician al Zaragozei, Victor Fernandez, demis după 8 ani, suporterii au afişat o pancardă pe care se putea citi: ***"Fernandez nu uităm că am câştigat cu tine Cupa Cupelor la Paris".*** Eliminat Gustavo Lopez (Zaragoza - min. 57).

Doar în alte 4 partide a fost motiv de bucurie pentru gazde. **ATL. MADRID - ESPAÑOL 2-1: Caminero (47), Santi (61) - Javi Garcia (80).** O victorie obţinută cu greu, catalanii asediind în ultimele 10 minute poarta alb-roşilor. La primul gol madrilenii s-au năpustit la tuşă unde se afla un fotograf de la cotidianul "Marca", dedicând reuşita unui coleg de-al său decedat în cursul săptămânii trecute. În min. 70 Kiko (Atl. Madrid) a văzut cartonaşul roşu.

TENERIFE - HERCULES 3-1: Robaina (49), J. Llorente (86), Codro (88) - Alfaro (84 - penalty). La oaspeţi a debutat pe banca tehnică antrenorul Quique Hernandez. Kodro a marcat un gol spectaculos lobând mingea cu măiestrie peste portar. De altfel spectacolul a fost salvat doar de cele 4 goluri.

SOCIEDAD - RAYO 3-1: Kovacevici (31), Craioveanu (33), De Quintana (55 - autogol) - De Quintana (40). Pe un teren foarte greu, oaspeţii au trimis de trei ori balonul în bară!

SANTANDER - OVIEDO 1-0: Bestchiastnych (47). Golul victoriei a fost marcat în inferioritate numerică (eliminat Schurrer - min. 63, a doua în acest sezon), în plină dominare a celor din Oviedo. Santander n-a cunoscut înfrângerea de 8 etape.

În ultimul meci al etapei a 12-a, disputat lunea trecută **VALLADOLID - GIJON 1-0.**

■ GHIŢĂ OCHIŞOR

CLASAMENT

1. REAL	13	8	5	0	26-10	29	+11
2. BARCELONA	12	8	4	0	36-16	28	+10
3. CORUNA	13	7	6	0	18- 6	27	+9
4. BETIS	13	6	5	2	23-12	23	+5
5. VALLADOLID	12	7	2	3	18- 9	23	+5
6. BILBAO	13	6	3	4	26-21	21	+3
7. ATL.MADRID	13	6	3	4	22-17	21	0
8. SANTANDER	13	5	6	2	15-14	21	0
9. SOCIEDAD	13	6	2	5	19-18	20	-1
10. TENERIFE	13	5	4	4	21-12	19	-2
11. VALENCIA	13	5	2	6	19-18	17	-4
12. CELTA	13	4	5	4	13-13	17	-1
13. RAYO VALEC.	13	4	4	5	18-17	16	-2
14. ESPANOL	13	4	3	6	17-19	15	-3
15. OVIEDO	13	4	3	6	17-20	15	-3
16. SEVILLA	13	4	2	7	11-15	14	-7
17. GIJON	13	3	4	6	13-20	13	-8
18. COMPOST.	13	3	4	6	13-26	13	-8
19. LOGRONES	13	3	3	7	7-27	12	-9
20. ZARAGOZA	13	1	7	5	16-23	10	-11
21. EXTREMAD.	13	1	3	9	8-25	6	-12
22. ALICANTE	13	1	2	10	8-26	5	-13

NĂRAVURI CU BĂTAIE LUNGĂ

Dacă până şi - scuzaţi expresia - Romică Paşcu a aruncat la pubelă buchetul de trandafiri ofiliţi, garnisind tricourile echipei sale cu chei, înseamnă că vântul schimbării a-nceput să adie nu numai sub Tâmpa. Unde, fie vorba-ntre noi, echipa braşoveană a demonstrat tuturor beneficiul lepădării de Diavol: scor fluviu cu Jiul şi alungarea unui alt Necurat din tribune. Nu de alta, dar vechiul şlagăr "Cozma Răcoare" revine în forţă în top. Şi vai, ce mai top!

De-ar fi să tragem linie şi să adunăm, ei bine, multora li se vor dezumfla cauciucurile Mercedesurilor proptite prin parcări de cluburi şi stadioane. Ba şi mai mulţi vor aborda insignele în formă de coroană sau vor turna poeme prezidenţiale format fluviu. Pe cuvânt! N-avem noi treabă cu asta? Chiar dacă am vrea, nu am putea, unduirile ţiparilor fiind mici amatorisme faţă de mişcările de "evitare" practicate de vechii caizi, fără ghilimele, din jurul balonului rotund.

Şi vom ajunge iarăşi şi iarăşi la păcătoasele noastre cluburi departamentale, pe care, când a fost momentul nu le-am lăsat să moară, iar ele, evident, nu ne lasă să trăim. Din ani - doisprezece la număr - răzbat nişte acuzaţii grele dinspre Portugalia, la adresa lui Ioan Igna. Un meci semifinală din C2, Porto - Aberdeen, cu Igna la centru... presiuni asupra arbitrului în scopul favorizării echipei portugheze... filiera Dinamo, care avea raporturi strânse cu Porto... acuzaţii nedovedite în final. Povestea a fost etalată din abundenţă în presa acestor zile, n-are rost să insistăm. Ceea ce este mai supărător în toată tevatura, rămâne modul în care papagalii de serviciu au preluat-o, lansând la rându-le ipoteze care mai de care mai bombastice, ipoteze care n-aveau ce căuta nici măcar în paginile de umor cu care se omoară timpul cetăţeanului în zi de sâmbătă.

CÂINII LATRĂ, CARAVANA TRECE...

de Miki Junea

Am avut plăcerea să dialoghez la finalul săptămânii trecute cu dl Roland Popp, de la ziarul O'JOGO din Lisabona, sosit special la Timişoara pentru a limpezi apele. Chestionându-l în legătură cu scandalul din fotbalul portughez, domnia sa mi-a precizat: ***"Este un caz lamentabil, care a fost popularizat, iar lumea a început să-şi pună întrebări. Chiar dacă ziarul meu a efectuat investigaţii eu mă aflu aici ca o persoană particulară. Am avut ocazia să vorbesc cu d-l Igna şi am motive să afirm că este un om onest. La noi, preşedintele lui FC Porto l-a acuzat pe Fernando Barata de minciună, iar poliţia judiciară va investiga acest caz. Pe de altă parte, noi avem informaţii şi declaraţii de la clubul al cărui preşedinte a fost Fernando Barata, declaraţii din partea d-lui Antonio Baronia, actualul preşedinte, care-l acuză pe Barata de corupţie... Portugalia trece acum prin cea mai mare criză a fotbalului. Fiecare acuză pe fiecare de corupţie, dar încă nu s-a dovedit nimic şi eu cred că situaţia asta va mai continua. Dacă nu se va dovedi nimic, nu se va judeca nimic, dar asta nu are nimic comun cu cele întâmplate în urmă cu 12 ani. Noi am cercetat multe arhive, căutând să aflăm ce s-a întâmplat, ce s-a scris. În ziua ce a urmat acestui meci, nu mai puţin de 12 ziare au admis prestaţia bună a arbitrului, iar dacă a existat cineva favorizat, acesta a fost Aberdeen, salvată de la un penalty..."***

Deci, încă o dată, vin străinii să ne ordoneze gândurile. Ca de obicei, nu suntem sau nu vrem să fim capabili să ne facem ordine în propria ogradă. Apucate strâns, firele acestei afaceri duc sus. Poate prea sus, pentru a mai avea puterea de a le descurca. În orice caz, stilul şi metodele se păstrează. Dacă ne amintim de scandalul Foale - Bodin, orchestrat cu abilitate dinspre aceeaşi direcţie, nu ne îndoim că "pierderea" lui Igna, rămasă, iată, doar în stadiul de intenţie, respectă aceeaşi filieră. De unde pot veni în continuare fel şi fel de lovituri sub centură, atâta timp cât stilul şi metodele vor fi tolerate.

Iată de ce ar cam fi momentul punerii piciorului în prag. Nu de alta, dar eternele năravuri departamentale ameninţă cu osificarea...

AMERICANII AU IDEI

Prima ediţie a Campionatului profesionist american, desfăşurată sub egida Major League Soccer, a adus în prim plan o realitate interesantă şi inedită: dacă majoritatea amănuntelor au fost rezolvate după această primă ediţie, s-a ajuns la concluzia că lipsesc jucătorii de valoare, mai ales cei autohtoni. Pentru rezolvarea situaţiei, preşedintele ligii, Alan Rothenberg şi compania, s-au gândit că ar fi bine să se orienteze spre colegii, un izvor important mai ales pentru fotbal american şi baschet. Tocmai de aceea, se pare, soccer-ul, aşa cum e numit fotbalul britanic în SUA este oarecum văduvit, mai ales prin felul în care se privesc lucrurile şi cum e organizat soccer-ul studenţesc, cu doar 25 de meciuri într-un întreg sezon. Managerul general al echipei campioane (Washington United), Kevin Payne era de părere că "nu putem continua să lăsăm tinerii jucători să se pregătească în colegii, unde sistemul de pregătire este mult rămas în urmă."

În luna ianuarie a anului viitor, MLS şi federaţia americană de fotbal au hotărât să inaugureze un program numit "Project 40" cu dorinţa de a-l permanentiza şi în anii viitori. El constă în depistarea celor mai buni 40 de jucători din întreaga ţară în vârstă de 18 şi 19 ani, care vor urma un stagiu de pregătire comună în primăvara anului respectiv, iar cei mai buni 30 dintre ei vor primi contracte cu echipele profesioniste din ligă (în SUA sezonul competiţional începe în aprilie şi se termina în octombrie). Până la urmă, este vorba de un "târg" al jucătorilor, asemănător cu cel practicat în sporturile majore, doar cu deosebirea că tinerii fotbalişti nu provin din colegii. Noul sistem avantajează, în viziunea dirigiuitorilor fotbalului din SUA, mai ales depistarea jucătorilor de origine hispanică, majoritari în SUA şi care, datorită provenienţei lor sociale, nu ar fi putut urma cursurile nici unui colegiu american. Interesant este faptul că acest concept dă o lovitură şi sistemului de selecţie pentru lotul olimpic de fotbal al SUA, în care, fără a fi de faţă, dar simţindu-i-se influenţa, jucătorii de origine hispanică au fost ţinuţi, pe cât posibil, departe de lotul olimpic de fotbal.

DALGLISH LA RANGERS?

Deşi pe plan intern Glasgow Rangers încă nu are adversar (a câştigat ultimele 8 ediţii ale campionatului), evoluţiile modeste în cupele europene i-au pus pe gânduri pe diriguitorii clubului. Ei s-au gândit să apeleze, pentru postul de director tehnic al tuturor echipelor clubului, la celebrul Kenny Dalglish. În vârstă de 45 de ani, fost jucător la Celtic Glasgow (1970-1977) şi FC Liverpool (1977-1985) a cucerit ca jucător mai toate trofeele posibile. Din 1985 a preluat conducerea tehnică a lui Liverpool, trecând apoi la Blackburn Rovers. Se pare că în această situaţie, s-a uitat de celebra rivalitate Celtic - Rangers sau, mai bine zis, de incompatibilitatea ideilor catolicilor cu cele ale protestanţilor.

FRANŢA

Etapa a 17-a: Nantes - Nancy 2-0; Monaco - Strassbourg 2-0; Cannes - Marseille 0-0; Montpellier - Caen 0-0; Paris SG - Lille 3-1; Lyon - Nice 3-1; Le Havre - Bastia 0-1; Metz - Rennes 2-0; Lens - Bordeaux 3-4; Guingamp - Auxerre 0-0. **Restanţă**: Strasbourg - Montpellier 2-1.

Etapa a 18-a: Bastia - Metz 2-1; Nice - Le Havre 0-3; Bordeaux - Paris SG 5-3; Marseille - Lens 2-1; Strasbourg - Cannes 2-0; Caen - Monaco 0-1; Nancy - Montpellier 0-0; Nantes - Guingamp 1-1; Renens - Auxerre 1-0; Lille - Lyon 1-1.

CLASAMENT

1. PARIS S.G.	18	11	5	2	30-12	38	+14
2. MONACO	18	10	5	3	33-16	35	+11
3. BORDEAUX	18	8	6	4	26-19	30	0
4. BASTIA	18	8	6	4	24-19	30	0
5. AUXERRE	18	7	8	3	24-10	29	+5
6. METZ	18	7	7	4	20-15	28	+4
7. STRASB.	18	9	1	8	22-26	28	-2
8. LILLE	18	7	6	5	22-27	27	-3
9. RENNES	18	7	4	7	22-24	25	-2
10. LYON	18	6	7	5	22-26	25	+1
11. MARSEILLE	18	6	6	6	18-17	24	-6
12. LENS	18	7	3	8	23-27	24	0
13. NANTES	18	5	8	5	30-22	23	-7
14. GUINGAMP	18	5	7	6	15-17	22	-5
15. LE HAVRE	18	5	5	8	20-21	20	-4
16. CANNES	18	4	7	7	10-17	19	-5
17. MONTPELL.	18	3	8	7	15-21	17	-7
18. CAEN	18	3	7	8	11-18	16	-14
19. NANCY	18	2	6	10	11-22	12	-18
20. NICE	18	2	4	12	14-36	10	-20

BELGIA

Etapa a 15-a: Lommel - Malines 1-0; Anderlecht - Ekeren 4-1; Anvers - Molenbeek 3-2; Gantoise - Std. Liege 2-1; Lierse - St. Trond 2-1; Lokeren - Alost 2-2; Mouscron - Charleroi 3-1; Cercle Bruges - FC Bruges 2-2; Harelbecke - Genk 2-1.

CLASAMENT

1. STD LIEGE	15	10	0	5	29-18	30	+9
2. FC BRUGES	15	8	5	2	29-16	29	+8
3. MOUSCRON	15	8	5	2	26-14	29	+5
4. LIERSE	15	7	6	2	24-14	27	+3
5. HARELBEKE	15	8	3	4	27-18	27	+3
6. ANDERL.	15	7	5	3	26-13	26	+2
7. LOMMEL	15	7	4	4	26-24	25	+1
8. ANVERS	15	8	1	6	26-25	25	+1
9. MOLENB.	15	6	4	5	17-16	22	+1
10. LOKEREN	15	5	4	6	25-26	19	-5
11. GENK	15	4	6	5	17-21	18	-3
12. GANTOISE	15	5	3	7	25-31	18	-6
13. CHARLEROI	15	5	2	8	23-26	17	-4
14. EKEREN	15	4	3	8	19-25	15	-6
15. ALOST	15	2	7	6	18-27	13	-8
16. ST. TROND	15	3	4	8	20-33	13	-8
17. MALINES	15	2	5	8	14-24	11	-10
18. CERCLE BR.	15	0	5	10	15-35	5	-19

OLANDA

Etapa a 15-a: Feyenoord - Breda 1-0; Ajax - Sittard 2-2; Kerkrade - Nijmegen 2-0; Arnheim - Waalwijk 2-2; Entschede - Tilburg 5-0; Heerenven - Graafschap 2-1; Eindhoven - Groningen 2-1. **Etapa a 16-a:** Heerenven - Feyenoord 1-0; Sittard - Enschede 1-1; Utrecht - Kerkrade 1-1; Alkmaar - Waalwijk 2-1; Graafschap - Volendam 1-0; Breda - Ajax 2-0; Tilburg - Eindhoven 1-0; Sparta Rott. - Gronigen 0-2; Nijmegen - Arnheim 0-1.

CLASAMENT

1. EINDHOV.	16	11	3	2	46-13	36	+12
2. FEYEN.	16	11	2	3	27-18	35	+14
3. HEERENV.	16	7	6	3	27-16	27	+3
4. GRAAFSCH.	15	8	3	4	26-18	27	+6
5. ARNHEIM	16	7	5	4	26-18	26	+2
6. ENSCHEDE	15	7	4	4	22-14	25	+1
7. AJAX	16	6	7	3	18-13	25	+4
8. KERKRADE	16	6	6	4	18-21	24	0
9. SP. ROTT.	16	5	4	7	17-18	19	-5
10. UTRECHT	16	3	9	4	22-22	18	-9
11. VOLENDAM	16	4	6	6	16-21	18	-9
12. BREDA	16	5	3	8	14-24	18	-6
13. ALKMAAR	16	5	2	9	16-20	17	-10
14. NIJMEGEN	16	3	7	6	18-25	16	-8
15. TILBURG	16	4	4	8	16-27	16	-11
16. SITTARD	16	3	6	7	13-27	15	-9
17. GRONING.	16	3	5	8	17-28	14	-10
18. WAALWIJK	16	2	4	10	14-30	10	-8

PORTUGALIA

Etapa a 10-a: Chaves - Belenenses 2-2; Salgueiros - Leiria 3-0; Amadora - Setubal 2-0; Sporting Lis. - Gil Vicente 2-0; Boavista - Braga 3-0; Espinho - Benfica 0-3; Farense - Guimaraes 1-0; Rio Ave - FC Porto 0-1; Maritimo - Leca 0-1. **Restanţă:** Benfica - Boavista 1-1.

CLASAMENT

1. FC PORTO	10	8	2	0	18- 2	26	+11
2. BENFICA	10	7	2	1	21- 4	23	+8
3. SP. LIS.	10	7	1	2	15- 6	22	+7
4. AMADORA	10	5	2	3	9- 7	17	+2
5. FARENSE	10	5	2	3	8- 6	17	+2
6. ESPINHO	10	5	2	3	13-14	17	+2
7. SETUBAL	10	4	4	2	16-12	16	+1
8. LECA	10	4	3	3	11- 7	15	0
9. BRAGA	10	4	3	3	15-15	15	0
10. BOAVISTA	10	3	4	3	14-12	13	-2
11. SALGUEIR.	10	3	4	3	11-10	13	-2
12. MARITIMO	10	3	3	4	11-14	12	-3
13. CHAVES	10	3	3	4	12-16	12	-3
14. BELENENS.	10	3	2	5	13-18	11	-4
15. GUIMAR.	10	2	2	6	12-18	8	-7
16. LEIRIA	10	2	0	8	6-21	6	-9
17. GIL VIC.	10	1	1	8	9-21	4	-11
18. RIO AVE	10	0	2	8	10-21	2	-13

UNGARIA

CINE L-A BLESTEMAT PE RACZ?

După întreruperea datorată jocului cu Azerbaidjan, din preliminariile Campionatului Mondial, campionatul a programat două etape în decurs de 4 zile.

Miercuri, în intermediară, gazdele au învins în 5 din cele 9 partide. **MTK - CSEPEL 5-2:** *Illes (3, 72), Farkashazy (18), Zsivotzky (28), Halmai (57) - Petrok (10, 29)*; **VAC SAMSUNG - BEKESCSABA 2-0:** *Andrasi (40), Vamosi (65)*. În sfârșit o victorie a lui Vac pe teren propriu!; **KISPEST - FC STADLER 2-1:** *Toth (17), Ghindă (78) - Molnar (58)*; **ZALAEGERSZEG - HALADAS 1-0:** *Szabo (49)*; **UJPEST - PECS 3-1:** *Hertzeg (28), Szanyo (36), Berczi (49) - Azoiței (20)*.

Singurul succes extern la Györ. **RABAETO - VASAS 2-3:** *Fodor (24, 67 - ambele din penalty) - Iovan (secunda 25), Mariasi (78), Hertzeg (87)*. Au fost consemnate și 3 remize. **III KERULET - FEHERVAR 0-0.** Scor alb datorat în mare măsură portarului oaspeților, Kujundici, excelent pe tot parcursul jocului; **SIOFOK - BVSC BUDAPESTA 1-1:** *Bozer (9) - Dardoi (63 - penalty)*; **DEBRECEN - FERENCVAROS 2-2:** *Ilea (12, 26) - Jagodici (9 - penalty), Niicenko (22)*. Eliminați: Horvath (portarul gazdelor - min. 10) și Milovanovici (70 - Ferencvaros). Ilea a reușit o dublă tocmai de ziua lui de naștere, fapt petrecut și anul trecut tot într-o partidă împotriva lui Frady!

În etapa a 15-a liderul a obținut a 15-a victorie consecutivă, budapestanii putându-se considera încă de pe acum campioni de toamnă. **FC STADLER - MTK 1-2:** *Micoczi (57 - penalty) - Illes (32 - penalty, 75)*. Din minutul 44 gazdele au jucat în 10, Jeremejev fiind eliminat.

Urmăritoarea lui MTK deși a învins s-ar putea să piardă punctele la masa verde. **FERENCVAROS - GYÖR 3-2:** *Nylas (14), Horvath (29), Niicenko (63) - Szarvas (12, 73)*. Totul a decurs normal până în ultimele două minute. Atunci secundul alb-verzilor Laszlo Racz (ex-internațional URSS), în lipsa antrenorului principal Varga, absent datorită faptului că a fost bolnav, a introdus al 4-lea străin, în persoana lui Kuznețov, pe gazon evoluând deja Niicenko, Miriuță și Tuati (un jucător de culoare). Cazul va fi discutat la federație și dacă se constată că unul din cei 4 are mai mult de 4 ani jucați în Ungaria atunci scorul va rămâne cel stabilit pe teren. Dacă nu, victoria va reveni cu 3-0 oaspeților! Interesant este faptul că în urmă cu 4 ani același Racz, pe vremea aceea jucător la Frady, a fost introdus ca al 4-lea străin, echipa sa pierzând la masa verde! Iată și celelalte rezultate. **CSEPEL - VAC 1-1:** *Iakab (62) - Andrasi (34)*. Eliminat: Tyukodi (Csepel - min. 18); **BEKESCSABA - UJPEST 1-3:** *Feher (18 - autogol) - Veber (18), Szanyo (28), Zombory (68)*; **PECS - DEBRECEN 1-1:** *Tököly (31) - Györy (62 - autogol)*; **VASAS - III KERULET 1-0:** *Fischer (63)*; **FEHERVAR - ZALAEGERSZEG 1-0:** *Takacs (56)*. Succes al gazdelor după 6 săptămâni, aplaudat de 8.000 de spectatori; **HALADAS - SIOFOK 2-3:** *Feher (41), Varga (77) - Filipovici (30, 48), Toth (68)*. Eliminat: Ușvat (Haladas - min. 16). La acest joc destul de dur au asistat 10.000 de spectatori. Partida **BVSC - KISPEST** s-a disputat aseară, după închiderea ediției.

În clasamentul golgeterilor conduce Illes (MTK), cu 14 goluri, urmat de T. Sandor și Ilea (ambii Debrecen) cu câte 12 goluri; Szanyo (Ujpest) cu 11 reușite.

ŞTEFAN MARTON

N.B.1

1. MTK BUDAP.	15	15	0	0	47-11	45	+21
2. FERENCVAR.	15	12	2	1	31-16	38	+17
3. UJPEST	15	11	2	2	36-15	35	+11
4. VASAS	15	10	2	3	21-11	32	+11
5. DEBRECEN	15	7	4	4	30-20	25	+4
6. BVSC BUDAP.	14	6	4	4	21-14	22	+4
7. ZALAEG.	15	7	1	7	16-21	22	-2
8. KISPEST	14	6	3	5	20-19	21	-3
9. GYOR	15	6	2	7	18-24	20	-1
10. HALADAS	15	5	4	6	20-17	19	-2
11. FEHERVAR	15	4	6	5	17-17	18	-3
12. BEKESCSABA	15	4	3	8	18-22	15	-9
13. KERULET	15	3	5	7	17-26	14	-7
14. VAC SAMS.	15	3	4	8	19-27	13	-11
15. SIOFOK	15	3	3	9	11-28	12	-12
16. CSEPEL	15	1	6	8	15-29	9	-15
17. STADLER	15	2	2	11	8-24	8	-16
18. PECS	15	1	3	11	10-34	6	-15

ROTI A JUCAT ULTIMUL SĂU MECI LA TIMIŞOARA ÎN TRICOUL LUI POLI

CIAO MAESTRO, E GRAZIE!

Pag. 2

FOTBAL vest

Anul VI Nr. 46 (249) ● 26 nov. - 2 dec. '96
Se difuzează în TIMIŞ, ARAD, CARAŞ ● 800 lei

■ MAGNET ■ MAGNET ■ MAGNET ■ MAGNET ■

DACĂ AR FI MEREU NOIEMBRIE

POLI AR FI CAMPIOANĂ

Pag. 3

Pag. 2

ŞUETE NECONVENŢIONALE

MUGUR GUŞATU

omul care escaladează gardurile

"Golurile nu se marchează cu capul, piciorul sau pieptul. Se marchează cu CREIERUL"!

LA UTA SE RUPE LEGEA TĂCERII

Pag. 5

ADRIAN LUCACI

purtătorul de cuvânt al jucătorilor

"Dacă n-ai un ciocan să spargi plafonul, îţi va fi greu cu unghia!"

OCHI ÎN OCHI

Pag. 9

GHIŢĂ CHIMIUC

"Ar fi bine să fie câte un Jackie la fiecare club!"

Pag. 4

În Govândari...

ILIE VEGHERIUC ... BODYGUARD

VOCEA PORUMBELULUI MEDITATOR

(felicitările merg acolo unde trebuie)

Nu ştiu cum se face că nimeni nu se supără pe mandea - preşedinţi, pestepreşedinţi, subpreşedinţi, antrenori, jucători, subjucători şi Dumnezeu mai ştie ce pesteşisubcine - când echipa la care activează e sus!?! Da' nimeni! Când echipa e jos, toţi se zburlesc! Şi pe faţă, şi pe dos! Şi pe sub, şi peste! Preşedinţii şi parapreşedinţii că subminez clubu', antrenorii că sperii echipa, jucătorii că notele-s prea mici, că... Că nu ştiu multe, că ei ştiu da'... Da' nu spun! Păi să spună!! Dacă ei ar spune-o pe a dreaptă, ciocu' meu ar tace! Acum cea mai supărată e UTA! Toţi de la UTA. Dedesubt şi de peste UTA! Şi ca să nu fie toţi supăraţi pe fratele meu Ovidiu Păcurariu, să se supere şi pe mine, vă spun că nu el a inventat chestia cu Cataramă, nici n-a muşcat la momeala lui Năstase, nici n-a povestit de viitoarele fabrici ale lui Raţiu la Arad. Acum să o luăm pe... ora actuală. E clar că... nu mi-e clar cum va plăti UTA grila pe Şerban lui Poli?! Sau când va plăti transferul lui Varga de la Dinamo!? Să mai zic de contractele jucătorilor? De prime? De salarii? De faptul că jucătorii n-au cu ce să plătească taxa de grădiniţă la copii? Le zic dacă vreţi. Le-ar fi zis şi Ovidiu de mult. Şi mereu a întrebat jucătorii ce probleme sunt la UTA! Răspunsul? ***"O să fie bine!"*** Poftim? Halo, se aude!! Şi, atunci, ne-am întrebat, dacă tot o să fie bine de ce nu-s rezultate?? A! Nu-i bine! Şi acum jucătorii se supără, vezi Doamne, tot pe presă că-i rău. Că apelăm la mândria lor? Un lucru trebuie să fie clar! În fotbal, ca şi în viaţă, CE-ŢI FACI CU MÂNA TA LUCRU MANUAL SE CHEAMĂ! Şi peste, şi dedesubt! Meditaţi...

ION GOLUMBU

P.S.: Despre Boiţ nimic rău! Deocamdată! Deocamdată, pentru că somnul raţiunii naşte monştri! Nu vă culcaţi pe ureche "presidente"! E mai bine să fiţi sus şi atunci sigur nu veţi fi supărat pe noi! Asta-i regula! Pentru că, indiferent de ce crede dl. Diminescu, ne bucurăm când Poli câştigă! Avea nevoie de felicitări? Poate că am felicitat gladiatorii din teren şi nu ştie!?! Dacă nu ştie, să-i întrebe. Că doar e zilnic lângă echipă! Sau nu e chiar zilnic? Deci, meditaţi...

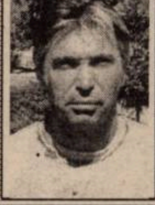

SHOCK!!!

Pag. 7

IOAN PĂTRAŞCU LA RAPID!

LA HUNEDOARA...

Pag. 5

VIKI ROŞCA ... ÎN ŞEDINŢĂ

radio Vest
88.7 MHz
STEREO

Un punct cardinal pentru un profit colosal

TIMIŞOARA
Bd. Mihai Viteazu nr. 1 bis
TEL. 056-194.816; 194.818
FAX: 056 - 194.823

ROENTGEN DN

DINAMO-FARUL 5-2: Ciula (28,57,75), Dănciulescu (26, 70)- B. Oprea (42), Anghel (83). Meci care a marcat redebutul lui Dinu pe banca tehnică a dinamoviștilor. El este al 7-lea antrenor al grupării Ministerului de Interne de la Revoluție încoace. Sîrbul Ciula reușește un hat-trick cu 5 zile înainte de a împlini 28 de ani, iar Dănciulescu a înscris pentru a 25-a oară în prima divizie. De partea cealaltă, Farul n-a scăpat cu mai puțin de 3 goluri încasate în nici una dintre ultimele 5 deplasări.

FC ARGEȘ - FC BRAȘOV 2-0: Cristescu (66), Mielușică (90). Victorie conturată greu pentru piteșteni în fața unei echipe care n-a mai câștigat nici un punct în deplasare din 16 martie,când a realizat un 1-1 la... Pitești. De atunci brașovenii au mai vizitat alte 12 stadioane.

SPORTUL STUD. - PETROLUL 0-1: Pîrlog (62). Sportul rămâne o echipă a contradicțiilor, iar Petrolul se simte bine în București. Ultima victorie a găzarilor în Regie data de 5 ani, mai precis de la 15 noiembrie 1991, când au învins cu 3-0.

UNIV. CRAIOVA - RAPID 3-1: Luțu (10), Trică (61), S. Cristescu (72)- Pancu (75). Victorie fără emoții a oltenilor în fața unui adversar care în 25 de prezențe în Bănie n-a luat decât un punct (24 septembrie 1984, 1-1). Golul înscris de Cristescu a fost cel de-al 90-lea reușit de craioveni în poarta Rapidului.

"U" CLUJ - CEAHLĂUL 5-4: Brătianu (13,42), Olariu (46), Mariș (58), Maier (70)- C. Ilie (78), Enache (60 - penalty, 71, 86). Alb-negrii continuă să fie echipa cea mai eficace pe teren propriu (24 de goluri marcate) iar Vasile Brătianu a devenit, grație dublei de sâmbătă, golgeterul echipei de pe Someș (5 goluri)

JIUL - GLORIA BISTRIȚA 2-0: Cioabă (12), Pușcaș (35). Bucurie mare sub Parâng, Jiul obținând prima victorie în meciurile cu Bistrița în prima divizie.După doar 11 etape, antrenorul Staicu lasă locul pe banca tehnică celui de la care a preluat funcția la finele lunii august, Ion Ion. Bistrița n-a mai înscris nici un gol de 277 minute.

CHINDIA-OȚELUL 0-0: Prima întâlnire directă în D.N. între cele două echipe a fost favorabilă Oțelului, care a devenit lideră în clasamentul adevărului (+9). Chindia n-a mai câștigat de 6 etape (2 octombrie, 2-0 cu Jiul).

NAȚIONAL- STEAUA 2-1: M. Savu (76), Niculescu (89)- Roșu (88). Eliminați M. Savu (88) și Prodan(75). Meci pe muchie de cuțit, care a schimbat liderul. FC Național se poate lăuda ca fiind singura echipă din divizie care a marcat cel puțin un gol în fiecare dintre cele 16 etape desfășurate până acum.

ET. VIITOARE

Et. 17 : Sâmbătă, 7 decembrie

Steaua - FC Chindia; AS Bacău - "U" Cluj; Ceahlăul - FC Național; Oțelul - Sp. Stud.; Gloria B-ța - FC Argeș; Petrolul - Jiul; FC Brașov - Dinamo; Farul - Univ. Craiova; Rapid - POLI ;

Clasam. golgeterilor

13 goluri: S. Ilie (Steaua)
10 goluri: Scânteie (Bacău), Strizu (Brașov)
9 goluri: Andone (Sportul Stud.), Târțău (Rapid)
8 goluri: Gușatu (Poli)
6 goluri: Rotariu, Săvoiu (Poli), M. Ionescu (Ceahlăul), Moisescu (Național), Ganea, Ungur (Craiova), Frunză (Petrolul), V. Ion, State (Oțelul), B. Oprea (Farul), Cioabă (Jiul)

ETAPA PE COMPUTER

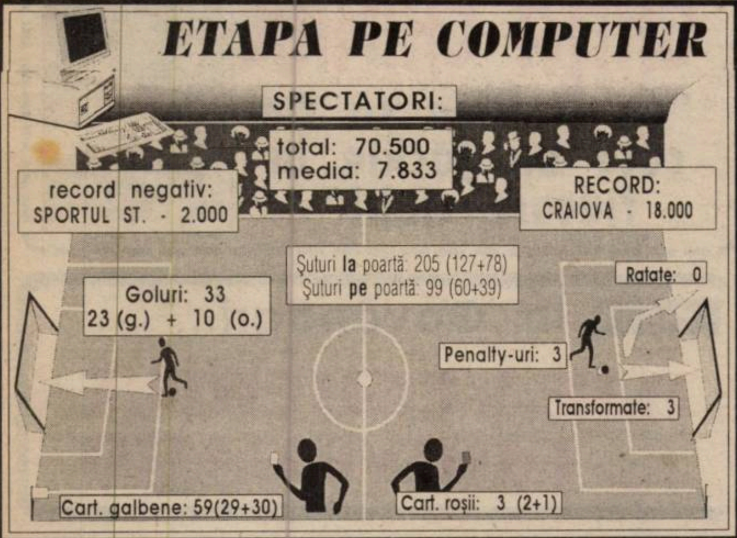

Șuete neconvenționale

MUGUR GUȘATU

"Golurile se marchează cu... creierul"!

REP: **Mugur, ai fost adoptat de publicul timișorean ca nimeni altul înaintea ta. La vară îți expiră contractul cu Poli, ce ai de gând?**

M.G.: Să joc fotbal!

REP: **Unde?**

M.G.: Vreau să rămân la Poli, vreau să rămân definitiv în Timișoara, dar nu în condițiile astea!

REP: **Ce înseamnă "condițiile astea"? Sau, mă rog, ce condiții îți dorești?**

M.G.: Doresc să mi se asigure condiții pentru un trai decent...

REP: **Și până acum ce ți-a oferit Poli?**

M.G.: Ce să-mi ofere? Lucruri care mă determină să... mă gândesc mereu la plecare. Asta mi-a oferit! Să nu se creadă că am cine știe ce pretenții. Am nevoie de o locuință, sau, mă rog, bani să-mi cumpăr o locuință. Poli poate să mă ajute să termin facultatea.... Oricum o termin și fără ajutor, dar ar putea să mi se ofere niște facilități ca să-mi fie mai ușor. Să rămân și eu cu ceva din fotbalul ăsta. Sunt la o vârstă la care trebuie să mă gândesc la viitor, să-mi întemeiez o familie, să mă stabilesc undeva...

REP: **Și Timișoara ți-a picat la suflet?**

M.G.: Absolut! Cum am fost primit aici n-am fost primit nicăieri.

REP: **Cine te-a primit frumos?**

M.G.: Publicul. Mai ales publicul! Și să nu uit presa! Că mai sunt cârtitori, asta e peste tot.

REP: **Ce-ți mai place la Timișoara?**

M.G.: Frumusețea orașului, curățenia. Îmi place că aici oamenii n-au grija altora. Fiecare își vede de viața lui, nu-l interesează ce-i în curtea vecinului. Chiar dacă e persoană publică. Nimeni nu-i ține socoteala lui Gușatu, de exemplu, că are 20 de prieteni sau 5.000 de dușmani. La Timișoara se poate trăi liniștit. La Timișoara ți se respectă intimitatea.

REP: **Culmea este că nu ești timișorean și ai devenit idolul galeriei! De ce crezi că s-a întâmplat așa?**

M.G.: Mai bine întrebați galeria!

REP: **Dar tu ce ai făcut pentru asta?**

M.G.: Păi nu s-a văzut la meciul cu Steaua?

REP: **Cum ți-a venit ideea să traversezi terenul și să te urci pe gard în fața spectatorilor?**

M.G.: Așa am crezut că e frumos să-mi manifest bucuria. Să o împart cu suporterii. M-am gândit că acest lucru poate entuziasma tribunele, iar pe viitor va fi o tot mai bună atmosferă pe stadion. A pornit și de la tine! Ții minte când mi-ai luat primul interviu la Radio vest? Mi-ai spus atunci că nu știu să mă exteriorizez după ce marchez!

REP: **Și ai vrut să demonstrezi că știi să te bucuri?**

M.G.: Glumeam! Eu sunt un tip care mă exteriorizez destul de greu. Aveam în mine și înainte porniri de bucurie, dar mi le rețineam. Cred că acum a explodat ceva în mine.

REP: **Ai mai... explodat o dată și te-ai suit pe gard, anul trecut, cu Ceahlăul!**

M.G.: Trebuia schimbat ceva. Și atunci echipa era în impas, ca și acum. Publicul trebuie răsplătit că ne încurajează chiar dacă suntem pe ultimul loc. Așa a fost anul trecut, așa este și acum... Dacă echipa era undeva sus în clasament, poate nici nu mă exteriorizam așa. Dar a fost un gol important, într-un moment dificil pentru echipă și chiar mai dificil pentru mine.

REP: **De când ai venit din Austria la Poli, câte ori idealurile tale s-au realizat?**

M.G.: Idealuri e prea mult spus. În viața mea, părticica asta din timp pe care am trăit-o la Timișoara, jucând la Poli, a fost una foarte frumoasă. Aș vrea să o continui. Cum ți-am mai spus, în viață sunt un pesimist, în fotbal sunt cât de cât mai optimist. Deși mi-a mai scăzut și ăsta.

REP: **Apropo de fotbal, cum îți explici că din 9 martie n-ai mai marcat un gol din acțiune cu piciorul?**

M.G.: Părerea mea e că nu-i important cu ce marchezi, cu capul, cu piciorul, cu... pieptul, dacă-l dai cu... sufletul. Și pot să mai spun că în porporție de 99% îl dai cu... creierul!

DUKI POPOVICI

IOSIF ROTARIU

Cuvânt de adio

Mă bucur pentru acest 4-1 cu Bacăul, pentru fotbalul jucat și spectacolul realizat de băieți. A fost ultimul meu meci la Timișoara în tricoul lui Poli. Cu mii de regrete, din iarnă mă voi îndrepta spre Steaua sau Universitatea Craiova.

Echipa a început să-și revină și cu sau fără mine în teren sunt sigur că va evita retrogradarea. Sper să scoatem unul sau trei puncte în aceste ultime deplasări ca Poli să poată aborda returul de pe o poziție mai bună. Cred că pentru Poli este tangibil și celălalt obiectiv propus, câștigarea Cupei României.

Regret cel mai mult publicul timișorean, care ne-a susținut și când am fost pe ultimul loc și care sper că va înțelege plecarea mea.

REPLAY

■ Din nou s-a bătut monedă pe intitulatul "Caz Gorun", după numele sponsorului de la FC Vâlcea, care ar fi mituit o groază de arbitri la meciurile echipei sale de suflet. Cazul începe, mai nou, să ia accente comice, din momentul în care arbitrii "inculpați" s-au decis să-l acționeze în judecată pe numitul Gorun (fie vorba între noi, până în acest moment nici unul dintre cei vizați n-au făcut-o). Supărat pe acuzele ce i se aduc, arbitrul Dorin Gheorghiu din Alba Iulia, unul din membrii "lotului Gorun" (mă opresc aici cu asemănările, ca să nu ajungem la "Lotul Timișoara", mult mai celebru și mai mediatizat, caz terminat în coadă de pește) sare la hartă cu ziariștii care au publicat declarațiile vâlceanului. În "Gazeta" de joi declară că în timpul ședinței de la CCN, venerabilul Traian Tomescu le-ar fi spus "cavalerilor" cum că **"întâi au apărut jucătorii și abia apoi arbitrii"**, replică pe care Gheorghiu a completat-o, după propria-i mărturisire **"după arbitrii au apărut ziariștii"**. Bineînțeles că ideea a fost expusă pentru a da greutate activității celor care împart legea pe terenul. Însă, la o analiză mai atentă, Dorin Gheorghiu nu prea are dreptate. Apelând la istorie, să ne aducem aminte că primul campionat de fotbal a fost organizat în 1863 în Anglia. Și dacă știm acest lucru, la fel ca și întâmplările ulterioare, (de exemplu, primul meci oficial inter-țări, jucat la 1872, între Scoția și Anglia), asta se datorează numai și numai ziariștilor sportivi, mai precis presei scrise, care era "regină" în acea perioadă. Tot din istoria de început a jocului cu balonul rotund am aflat (deci o nouă poveste scrisă de ziariștii care se ocupau de sport) că arbitrii au fost introduși în fotbal în anul de grație 1881. Dacă facem o socoteală simplă, ziariștii de fotbal sunt cu 18 ani mai "bătrâni' decât arbitrii!

■ Cu ocazia meciului din Liga Campionilor Steaua-Atletico Madrid, presa noastră de specialitate, dar și cea de scandal, a făcut suficient tam-tam de grija spaniolilor, care au venit la București cu două tone de hrană, situație care ar fi jignit poporul român. Problema a fost pusă, ca și în alte cazuri, fals. Marile echipe, în care se investesc sume mari de bani, nu-și pot permite să riște cine știe ce "amabilități" din partea gazdelor (cazuri s-au mai văzut) și își iau măsuri de prevedere. Iar acest stil de "cărat " alimente îl practică nu numai când sosesc în România, ci și când au de întâlnit echipe din alte țări, chiar occidentale. Alte cluburi de prim rang nu duc cu ele cele necesare, ci semnează contracte cu anumite firme din țările unde urmează să se deplaseze și care, prin aceste contracte, se obligă să asigure tot ce e necesar clubului vizitator.

■ Sponsorul Târgoviștei s-a supărat pe "Gazetă", adică pe unul din redactorii ei: **"Ziaristul n-a văzut adevărul pentru că n-a fost așteptat la restaurantul indicat de domnia sa"**. ! Joi, într-un material semnat "Redacția", i se răspunde lui Chivu: **"Prea ușor condamnați oamenii pentru o nenorocită friptură. Atunci cei care fac afaceri necurate și s-au îmbogățit peste noapte ar trebui împușcați dintr-un foc?"**. Este un citat cât se poate de clar despre mentalitatea ziariștilor pe care unii îi numesc "de la centru" și care nu se deosebește de cea a unor mici afaceriști fripturiști. Cel mai urât mi se pare că materialul a fost semnat "Redacția", semn că toți de acolo împărtășesc ideea! Deși pe câțiva îi cunosc personal și mi-au lăsat o impresie mai bună...

■ Alt moment umoristico-fotbalistic este legat de Marcel Iancu, în "Sportul românesc" de vineri" **"Demisia lui Bondrea nu afectează cu nimic buna mea relație cu domnii Dinu și Buduru, pe care îi voi ajuta de câte ori mi-o vor cere!"**. Frumos spus, dar parcă prea aproape în timp de "Scandalul Craiova", când clubul Universitatea l-a acuzat pe Iancu că i-ar fi mituit pe jucătorii Vodă și Trică înaintea jocului Universitatea - Dinamo, nu-i așa? Nu trebuie să vă reamintesc faptul că Iancu a negat orice amestec în această treabă în fața tuturor instanțelor fotbalistice, pentru ca numai după două săptămâni să dea publicității această declarație autoincriminantă. Se spune prin popor că gura bate...

■ Tot de prin curtea dinamovistă, aflăm că Dinu a preluat postul de antrenor, fiind asemănat cu Beckenbauer. Comparația mi se pare cel puțin în defavoarea lui Franzi, campion mondial, atât ca jucător, cât și ca antrenor. În timp ce Dinu a fost doar jucător la Dinamo. Că după ce și-a lăsat ghetele în cui... Problema lui Dinu e alta. Fiind președinte la CS Dinamo, n-ar fi exclus ca viitorul ministru de interne să-l destituie din respectiva funcție. Și atunci, omul ar rămâne antrenor. Adică tot o căzătură în picioare, pe un teren gata pregătit.

■ Dumitru Tudor, cunoscut sub porecla de "Ciorbă", este noul director sportiv al Craiovei, asta **"după ce a mai îndeplinit aceeași funcție la mai multe cluburi din D.N. și Divizia A"**. Și dacă "director sportiv" a devenit o meserie, unde o fi absolvit Tudor "Școala de directori sportivi"?

■ La Steaua va demara o anchetă pentru a se determina cum s-au folosit banii clubului. Ancheta va fi întreprinsă de Corpul de Control al Ministerului Apărării Naționale și subordonații generalului Furtună, șeful Direcției Control Financiar de Gestiune din MApN. Și atunci, cum rămâne cu declarațiile lui Ion Alexandrescu, care spunea, ori de câte ori a avut ocazia, că secția de fotbal a Stelei nu mai are nimic de-a face cu ministerul? Aud?

FAX

■ MAGNET ■
General manager
RICHARD ANDRESS
FOTBAL vest
Str.Paris nr 2A Timișoara
tel. 056/190656

Director onorific: MARCEL TOLCEA
Director: DUKI POPOVICI
Redactor șef: SANDU USUSAN
Colectivul redacțional: MARIUS BREAZU, OVIDIU PĂCURARIU, PETRU FUCHS, MIHAI COMȘULEA, CORNEL BOCIORT
Redactori editorialiști: MIKI JUNEA, OSCAR MANTO, RADU SUCIU
Șef dep. difuzare: LASZLO MOLNAR
Colaboratori permanenți: ȘTEFAN MARTON, GHIȚĂ OCHIȘOR, HORAȚIU OLARIU, BRANKO VUIN, FLORIN NEMEȘ, MIHAI CERCEL, RAUL SPILLER, CIPRIAN URICAN, MILE PUTNIK, BORKO IORGOVAN, DAN GÂRLEA
Reporteri speciali: NELU SERE, HORIA CIULEA, LUCIAN GHEORGHIU
Tehnoredactare: CULTURAL srl
TIPAR: WEST TIPO INTERNATIONAL
Timișoara, tel. 123.907

DACĂ SE JUCA NUMAI ÎN NOIEMBRIE, POLI AR FI FOST CAMPIOANĂ!

Stadion: Dan Păltinişanu, 23.11.1996, ora 14,00.

Spectatori: 3500

Timp: închis şi friguros

Teren: alunecos

Arbitri: S. Corpodean (Alba Iulia) - S. Ioan (Galaţi), I. Negoescu (Târgovişte).

Observator: Mircea Neşu (Oradea)

POLI 4 1 AS BACĂU

Şuturi la poartă: 11
Şuturi pe poartă: 8
Cornere 5
Ofsaiduri 2

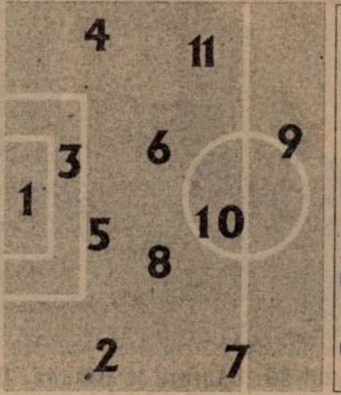

Înlocuiri: 46' Vlaicu cu Săvoiu (16) 6,5; 65' Stoican cu Pelici (15) 6; 90' Velcea cu Barna (13)
Marcatori: GUŞATU (6-penalty, 15, 44), SĂVOIU (70)
Cart. galbene: Stoicov, Vlaicu
Cart. roşii: Ivan (min. 62)

POLI			AS BACĂU		
6,5	Urai	1	1	Bratu	5
6,5	Kovacs	2	2	Condurache	5
5,5	Trandu	3	3	Munteanu	5,5
6	Stoicov	4	5	Popovici	4,5
6	Ivan	5	6	Fl. Ionescu	-
8	(cpt) Rotariu	6	8	Păvăluţă	6,5
5,5	Stoican	7	9	Scânteie	6
7	Velcea	8	10	Pavel	6,5
8	Guşatu	9	11	Ganea	6,5
6	Vlaicu	10	16	Ciobanu	5,5
6	Călin	11	17	Serea	6,5

pe bancă
Almăşan (12)
Artimon (14)

pe bancă
(12) Bogdan
(15) O. Rotariu

Înlocuiri: 2' Fl. Ionescu cu Zlati (14) 6; 72' Popovici cu Petcu (7)
Marcatori: PAVEL (57-penalty)
Cart. galbene: Pavel, Petcu
Cart. roşii: -

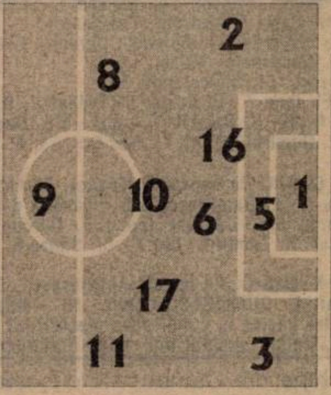

Şuturi la poartă: 18
Şuturi pe poartă: 7
Cornere 7
Ofsaiduri 0

GOLURILE: GUŞATU (min 6), care a transformat penalty-ul dictat la un fault asupra lui Vlaicu; GUŞATU (min. 15), care a reluat cu capul de la 4-5 metri şutul-centrare al lui Stoican, după o frumoasă combinaţie Călin-Rotariu-Călin; GUŞATU (min. 44), care a lobat spectaculos mingea peste Bratu, de la 14-15 metri lateral; PAVEL (min. 57), care a transformat o lovitură de pedeapsă acordată după un fault al lui Călin la Păvăluţă; SĂVOIU (min.70), cu un şut violent de la 12 metri, după ce i-a "furat" mingea libero-ului Popovici şi l-a mai driblat o dată pe acesta.

OCAZII MARI: Min.3 - după o greşeală a lui Bratu, şuturile lui Călin şi Guşatu au fost blocate de defensiva oaspeţilor; Min. 12 - centrarea lui Condurache a fost reluată de Scânteie, cu capul, peste bară, din poziţie favorabilă; Min. 39 - acelaşi Scânteie nu găseşte cadrul porţii de la 4-5 metri, după o centrare a lui Serea; Min. 47- Kovacs a şutat la colţul scurt după o cursă de 40 de metri, dar Bratu a reţinut; Min. 48 - Urai s-a remarcat la şutul lui Serea; Min. 52 - portarul oaspeţilor s-a opus cu succes la şutul lui Săvoiu, bine servit de Rotariu; Min. 55 - Serea din poziţie centrală a reluat pe lângă bară; Min. 77- Urai n-a putut fi învins de şutul lui Petcu, trimiţând în corner; Min. 85 - centrare ca la carte a lui Velcea şi Guşatu a reluat mingea cu capul, dar s-a opus bara; Min. 86 - Urai şi-a făcut încă o dată datoria la şutul lui Petcu.

● A 8-a formaţie care a vizitat Timişoara în acest tur de campionat a lăsat parcă şi cea mai bună impresie. Evident, doar la capitolul artistic, unde băcăuanii au fost superiori şi celor din Cotroceni şi celor din Ghencea. ● Cum ar fi jucat însă oaspeţii dacă nu încasau atât de repede primul gol? E greu de apreciat. Cert este că Bacăul a avut mai mult posesia mingii, a şutat mai des la poartă, a avut mai multe cornere. A ratat însă enorm, iar timişorenii au exploatat la maxim "găurile"existente în defensiva adversă. ● De altfel Poli văzându-se cu sacii-n căruţă după un sfert de oră de joc (a fost 2-0) a adoptat o tactică de aşteptare, ceva în stilul Inter-ului anilor '60. Poate că mulţi dintre cititori îşi mai amintesc meciul de la Budapesta, cu Vasas, de acum 30 de ani, în C.C.E., când maghiarii au avut 22-0 la cornere dar milanezii au punctat de două ori pe contraatac prin Mazzola! Şi Mazzola lui Poli a fost sâmbătă Mugur Guşatu, care a marcat din penalty, cu capul, cu piciorul, ultima realizare fiind şi cea mai spectaculoasă din acest meci. ● Un alt jucător care a ieşit la rampă a fost Rotariu, care a alergat din "16 în 16", a pasat, a construit, trecând chiar libero după eliminarea lui Ivan, până la intrarea pe teren a lui Pelici. ● Apropo de eliminarea stoperului lui Poli, să spunem că acesta a fost obligat să-l faulteze în postură de ultim apărător pe Ganea, după ce băcăuanul i-a furat mingea lui Trandu. ● Acest episod putea cântări greu, mai ales că elevii lui Nedelcu arătau mai proaspeţi. Dar lovitura de graţie a venit după o eroare macroscopică a liberoului Popovici, care a pierdut mingea în faţa propriei porţi, aşa cum a făcut-o Macavei în jocul cu Rapid, din ediţia trecută. Acum în rolul lui Târţău a fost Săvoiu, care nu l-a iertat pe Bratu. ● Oaspeţii au mai avut şi alte ocazii mari, dar Urai şi Zeiţa Fortuna s-au opus golului. Şi Poli a avut o bară (Guşatu min. 85) şi poate invoca neacordarea unui penalty, la un henţ clar al lui Condurache... Dar cine se mai putea supăra într-o zi în care totul a decurs în favoarea alb-violeţilor?

SANDU USUSAN

JUCATORUL MECIULUI

MUGUR GUŞATU

"Sunt foarte fericit că şi de data aceasta am făcut ca lumea fotbalului din Timişoara să se bucure de rezultat şi de spectacolul oferit. Aplauze merită şi Bacăul, care a jucat deschis şi frumos. În ceea ce priveşte alegerea mea ca jucător al meciului consider că şi alţi colegi de-ai mei au avut prestaţii la fel de bune. Rotariu poate că a jucat chiar mai bine decât mine. Altădată însă poate am evoluat eu mai bine, dar el a marcat trei goluri şi l-aţi ales pe el omul zilei. Mulţumesc minunatului public, care a fost încă odată alături de noi."

✦ LA CALD ✦ LA CALD ✦ LA CALD ✦

AUREL ŞUNDA: "Am aplicat o tactică adecvată. Am avut răbdare în momentele în care am fost dominaţi vizual, dar din punct de vedere tactic am dominat în totalitate. Şi asta datorită timpului scurt dintre recuperare şi finalizare care de cele mai multe ori a fost de 6-7 secunde."

MIRCEA NEDELCU: ***"Meciul l-am pierdut din start, pregătirile jocului le-am făcut cu Ionescu, care s-a accidentat repede, Este destul de ciudat ceea ce s-a întânplat. Şi noi am ratat 6-7 ocazii clare de gol, astfel că înfrângerea mi se pare nedreaptă prin proporţiile scorului. Am fost plăcut surprins de faptul că deşi Poli este într-o situaţie dificilă a fost în permanenţă susţinută şi încurajată de public. Un lucru foarte rar la noi, pentru că de obicei spectatorii sunt cei care cedează primii".***

La tineret **POLI - AS BACĂU 2-0 (0-0)**

Au punctat Corsei şi Andriesei.

Antrenor: Dorel Maşcovescu a utilizat următoarea formulă: ***Ţurcaş - Corsei, Mada, Todică, Mogoşanu - Olari, Băjănel, Andriesei, Scurtu - Mihalache, Vişan.*** Au mai intrat ***Utfineanţ, Naidin şi Ciucurel*** :

POLI PULS ◆ POLI PULS

NOIEMBRIE - LUNA NOROCOASĂ PENTRU POLI

De câţiva ani încoace, în luna noiembrie Poli reuşeşte rezultate remarcabile şi nu părăseşte terenul învinsă indiferent de adversarul pe care-l întâlneşte. Astfel în noiembrie 1994, în Divizia A, alb-violeţii au înregistrat rezultatele: ***3-0 cu Corvinul; 1-1 la CFR Timişoara; 1-0 cu Tractorul; 1-1 la ICIM Braşov; 1-0 cu ASA.*** În noiembrie '95 o nouă serie spectaculoasă: ***4-3 cu Ceahlăul; 1-1 la F.C. Braşov; 3-0 cu Gloria Bistriţa; 0-0 la F.C. Argeş; 4-1 la Farul Constanţa.*** Să repetăm ce-a fost şi anul acesta în noiembrie: ***1-1 cu F.C. Naţional; 1-0 cu Steaua; 0-0 la Ceahlăul; 4-1 cu AS Bacău.*** În aceste condiţii, cu 8 victorii şi 6 remize în ultimii 3 ani, în noiembrie bineînţeles, Poli n-ar avea voie să piardă mâine la Târgovişte! Ultima dată când studenţii au părăsit terenul învinşi în penultima lună a anului a fost la 28 noiembrie '93, când au clacat la Timişoara în faţa lui FC Naţional, antrenată pe atunci de Jackie Ionescu (scor 0-3).

ADI SĂVOIU - 150!

Atacantul lui Poli, **Adrian Săvoiu**, născut la 29 iunie 1972, a evoluat în partida cu A.S. Bacău pentru a 150-a oară în primul eşalon. Săvoiu a izbutit în aceste meciuri să marcheze de 32 de ori!

GUŞIGOL - HAT-TRICK DUPĂ 20 DE LUNI

Mugur Guşatu a reuşit sâmbătă primul său hat-trick în divizia naţională, ajungând la 8 goluri în acest sezon şi la un total de 17 în prima ligă. El a mai izbutit o astfel de performanţă în tricoul alb-violet, la 25 martie 1995, când Poli învingea la Timişoara pe Phoenix Baia Mare, în Divizia A, cu scorul de 5-0. Atunci "Guşi" a înscris chiar primele 4 goluri (în min. 3 şi 41 cu capul iar în min. 11 şi 35 din penalty), a 5-a realizare fiind opera lui Marcel Băban.

DE CE A FOST ÎNLOCUIT VLAICU

Sorin Vlaicu a fost schimbat la pauză la cererea sa, el nefiind într-o formă fizică prea bună, fapt recunoscut la cabine după primele 45 de minute. Aşadar, nefiind vorba de o accidentare, Sorin poate evolua mâine la Târgovişte.

CLASAMENT D.N.

Echipa	TOTAL						PENALTY-uri				ACASĂ					AFARĂ					Adevăr	Galb.	Roşii	Media Spect.
							în favoare		împotriva															
							Total	Marc	Total	Marc														
1 NAŢIONAL	16	11	2	3	30-18	35	6	5	4	3	9	7	0	2	18-11	7	4	2	1	12-7	+8	48	1	5109
2 STEAUA	16	10	2	4	30-18	32	5	4	5	3	8	7	0	1	20-13	8	3	2	3	10-5	+8	41	5	4249
3 OŢELUL	16	9	3	4	28-18	30	3	2	3	3	7	6	0	1	16-3	9	3	3	3	12-15	+9	43	4	9428
4 DINAMO	16	8	4	4	24-15	28	3	2	4	2	8	6	1	1	17-5	8	2	3	3	7-10	+4	43	1	6124
5 U CLUJ	16	7	4	5	34-29	25	4	3	7	5	8	6	2	0	24-12	8	1	2	5	10-17	+1	43	3	6561
6 JIUL	16	8	1	7	18-26	25	3	3	3	0	8	7	0	1	16-6	8	1	1	6	2-20	+1	42	3	15624
7 FC ARGEŞ	16	7	3	6	25-21	24	1	0	4	3	8	5	2	1	15-6	8	2	1	5	10-15	0	46	4	5811
8 CRAIOVA	16	6	3	7	27-26	21	4	2	5	4	8	4	3	1	17-7	8	2	0	6	10-19	-3	43	3	7249
9 RAPID	16	6	3	7	22-21	21	6	5	1	1	8	4	0	4	14-11	8	2	3	3	8-10	-3	52	2	7749
10 FC CHINDIA	15	6	3	6	17-21	21	5	3	4	3	8	5	2	1	10-6	7	1	1	5	7-15	-3	28	2	9624
11 FARUL	16	6	3	7	19-24	21	3	2	3	1	8	5	2	1	12-4	8	1	1	6	7-20	-3	35	8	5373
12 SPORTUL ST.	16	6	2	8	19-22	20	1	0	3	2	8	4	2	2	13-8	8	2	0	6	6-14	-4	42	3	2185
13 CEAHLĂUL	16	5	5	6	22-26	20	3	2	2	2	8	4	3	1	12-7	8	1	2	5	10-19	-4	44	3	6374
14 AS BACĂU	16	5	4	7	21-21	19	10	6	2	2	8	4	3	1	14-8	8	1	1	6	7-13	-5	38	4	3561
15 PETROLUL	16	5	3	8	21-21	18	2	2	5	4	7	3	1	3	13-8	9	2	2	5	8-13	-3	46	2	5998
16 FC BRAŞOV	16	4	3	9	21-30	15	2	2	5	3	8	4	3	1	16-9	8	0	0	8	5-21	-9	46	5	3937
17 POLI	15	4	3	8	21-30	15	6	5	5	5	8	3	2	3	12-12	7	1	1	5	9-18	-9	33	4	6874

TOP & ANTI TOP

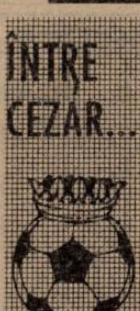
ÎNTRE CEZAR...

1. **IOSIF ROTARIU**. Se pare că acest joc a fost şi ultimul al lui Rotariu, pe teren propriu: urmând ca el să părăsească din nou gruparea alb-violetă (noi am vrea să nu fie aşa). Orice s-ar întâmpla acest FOTBALIST şi-a făcut cu prisosinţă datoria, evoluând după revenirea lui din Turcia de 32 de ori pentru Poli, marcând 12 goluri. Şi majoritatea prestaţiilor sale au fost asemănătoare cu cea din meciul cu Bacăul. Adică excelente!

2. **MUGUR GUŞATU**. Un alt polist care traversează un moment foarte bun, Mugurel marcând 5 din ultimele 6 goluri ale timişorenilor.

3. **OŢELUL GALAŢI**. La ora actuală gălăţenii au cel mai bun adevăr din divizia naţională: +9!

4. **FC NAŢIONAL**. Învingând-o pe Steaua "bancarii" au preluat şefia clasamentului.

……………

8006. **CORNEL DINU**. Conducător a fost, antrenor este, nu ne-ar mira să apară şi ca jucător în lotul lui Dinamo!

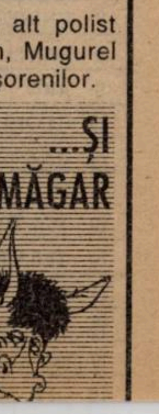

ÎN GOVÂNDARI, DACI(C)A E MAI RAPIDĂ CA A.R.O.

GLORIA REŞIŢA - ARO CÂMPULUNG 2-0 (0-0)

Stadion Gloria, teren greu, mocirlos, timp închis, spectatori 700.
Arbitri: C. Miclea (Buşteni) - Al. Nicolae, C. Safta (ambii din Ploieşti).
Observator: Petre Mehedinţu (Timişoara).
Cartonaşe galbene: Gorgonaru, Durdun, Din, Zamfir, Mănăilă, Laczko, Decuseară, Mitar.
Cartonaş roşu: Cl. Stoica (min. 56).
GLORIA: Fl. Ianu 7 - Costescu 7 - Bălean 7, D. Radu 6,5, Mitar 7, Beloia 6 (88, S. Bogdan) - Laczko 5,5, Dacica 7,5, Chiş (cpt.) 6,5 - P. Dumtru 5,5 (23, V. Rus 5,5, 53, A. David 6), Decuseară 6,5.
Antrenor: C. Oţil. Pe bancă: C. Toader, S. Ababei.
ARO: Dinu 7 - L. Dumitrescu 5,5 - Mănăilă 6 (65, Lichtenstein 6), Gorgonaru 5,5, Ceapraz (cpt.) 5, Durdun 6 - Ioniţă 6 (78, Bădescu), R. Zamfir 6, Din 7 - Cl. Stoica 6, Coman 6 (65, Jitaru 6,5).
Antrenor: N. Babeţi. Pe bancă: Anastasescu, S. Tudor.
Au marcat: L. DUMITRESCU (min. 46 - autogol) care a deviat voleul lui Dacica în colţul opus plecării lui Dinu, DACICA (min. 87), din colţul careului mic, după o pătrundere a lui Bălean.

Că echipa din Câmpulung antrenată de ex-fălticenianul N. Babeţi este o formaţie redutabilă, mai ales pe terenurile din deplasare, se ştie. De aceea, acest foarte bun antrenor, din Govândari, prof. Carol Oţil a luat măsurile adecvate, "sensibilizând" coarda cea mai bine strunită a elevilor săi - *ambiţia* ● Şi rezultatul n-a întârziat să apară, cei unsprezece din teren, ca şi rezervele, bătându-se până dincolo de limitele pe care le cunoşteam, tăvălindu-şi adversarul în adevărate lupte corp la corp. Până în final n-am mai putut identifica jucătorii oaspeţi datorită noroiului ● Din nou apărarea a fost cea care a avut cuvântul hotărâtor, iar Mitar s-a mai remarcat şi prin cele două "veniri în" atac, la a doua "capul" său zguduind bara transversală ● Dacica a fost "number one", el arând terenul în lung şi-n lat pe toată durata partidei, şutând mereu periculos, el fiind autorul moral şi al primului gol! ● A mai fost şi o "bară-gol", în min. 53, când Decuseară a şutat din întoarcere, mingea a lovit transversala şi a căzut cu cel puţin 10 cm dincolo de linia porţii! Dar asistentul Al. Nicolae n-a semnalizat, aşteptând poate ca D. Radu, aflat pe fază, să reia în poartă cu capul?! A trebuit însă ca arbitrul de centru să-l elimine pe Cl. Stoica (justificat - pentru înjurii aduse asistentului C. Safta) şi Fl. Ianu să scape basma curată la o "bâlbâială" din careul mic, în min. 83, ca nu cumva să se reediteze finalul incandescent din acel de "neuitat", Gloria - Motru ● Cel care a adus liniştea a fost deci tot Dacica propulsând-o practic pe Gloria acolo unde nimeni, nici chiar jucătorii ei n-au crezut că se vor afla ● Şi dacă nu ar fi fost cele două colapsuri de acasă cu Corvinul şi Motru pe ce loc s-ar afla acum echipa profesorului Oţil?

PETRE FUCHS

Minutul 89. Uşurare în tribune. Dacica - ARO 2-0.

La cald ♦ La cald

CAROL OŢIL: ***"După o evoluţie fără menajamente am obţinut o victorie pe deplin meritată, jucătorii mei dovedind că pot învinge nu numai adversarul dar şi condiţiile unui teren impropriu de joc. Şi toate acestea în condiţiile în care a trebuit să apelez şi la jucători nerefăcuţi complet. Aproape de finalul turului, mă bucur că am reprezentat cu cinste pe constructorii din Reşiţa şi pe toţi cei care ne-au oferit sprijinul."***

CONSTANTIN POPESCU (conducător ARO): ***"Gazdele au obţinut o victorie meritată şi muncită. Consider că hotărâtoare, în stabilirea scorului final, a fost eliminarea lui Cl. Stoica, aflat nu la prima abatere de acest gen. Consider arbitrajul perfect."***

ILIE VEGHERIUC - BODYGUARD!

Preşedintele secţiei de fotbal a Gloriei Reşiţa, "ars" după cele întâmplate la meciul echipei sale cu Minerul Motru, a devenit un fel de gardă de corp a arbitrilor, însoţindu-i la intrarea şi la ieşirea din teren, la începutul partidei, la pauză şi la final. Sâmbătă, el a "anihilat" la pauză o încercare a organizatorului de competiţii al echipei din Câmpulung de a pătrunde la vestiarul arbitrilor. Era încă 0-0... Motivul invocat (ca diversiune?) de delegatul oaspeţilor a fost asigurarea securităţii jucătorilor oaspeţi după finalul partidei. Luând în considerare această tentativă, gesticulările şi "şmecheriile" muscelenilor din timpul jocului - tolerate de fostul viceprimar al Buşteniului, Vasile Miclea - şi cunoscând vehemenţa în declaraţii şi... apucături a antrenorului Babeţi, ne putem da seama cam ce se petrece pe terenul celor de la ARO, la Ştefăneşti - Argeş...

JUCĂTORUL MECIULUI

ADRIAN DACICA

"Mă bucur nespus de mult că am contribuit din plin la marcarea celor două goluri cu care am învins un adversar greu. Dar, desigur, fără ajutorul colegilor mei de echipă n-aş fi reuşit. Ca niciodată, azi ne-am dorit din toată fiinţa noastră să învingem. Şi am învins nu doar adversarii din teren..."

DE ACUM, ELECTRO E AŞTEPTATĂ SUB FURNALE

CORVINUL - CSM REŞIŢA 4-0 (1-0)

Stadion "Corvinul", teren moale; timp închis, rece; spectatori 1000
Arbitri: V. Ilie - A. Iordăchescu, M. Munteanu (toţi din Bucureşti)
Observator: Mircea Axente (Arad)
Cartonaşe galbene: Costăchescu, Cireş - Panescu, Ciocoi
Cartonaşe roşii: Bardac - Rocco Sandu (ambii min. 38)
CORVINUL: Loboncz 7,5 - Sterean 7 - Costăchescu 7 (77, Păcurar), Cireş 6,5, Petroesc 7, D. Dăscălescu 7 (81, Mocioi) - Aniţa 6,5, Chezan 6, Bardac (cpt) 6 - N. Mitrică 8 (85, M. Dăscălescu), Ciorea 8.
Antrenor: V. Stoica. Pe bancă: Petri, Şandor.
C.S.M.R.: Gh. Popa (cpt) 6 - Iovan 6 - C. Cojocaru 5, Ibric 4 (53, Perşa 5), Panescu 5 (69, Marcu 5) - Dincă 5,5, Rocco Sandu 7, M. Bătrânu 6 (46, Doană 5,5), Ciocoi 5,5 - Ciucur 4,5, Szijj 5
Antrenor: V. Roşca. Pe bancă: Boşca, Cl. Balaci.
Au marcat: MITRICĂ (min 12) din 10 metri pe lângă Popa după o minge pierdută de Ibric; DĂSCĂLESCU (min 52) reluare din 6 metri la o centrare de pe dreapta N. Mitrică "sărită" de Ciorea; MITRICĂ (min 68) din lovitură liberă de la 20 de metri, mingea respinsă de Popa lovind şi bara din stânga sa; MITRICĂ (min 75) din penalty, acordat pentru un fault al lui Ciucur la Ciorea.

● Victorie greu de anticipat a Corvinului, la un scor care ne aduce aminte de succesele hunedorenilor de acum 20 de ani, din prima ligă (!): 6-1 (campionatul '76/'77), 5-1 (77/78). ● Cel mai recent succes al reşiţenilor la Hunedoara s-a consumat la 26 martie '94, 1-0, marcator Joska Szijj. Sâmbătă însă, atacantul reşiţean n-a mişcat mai deloc fiind ţinut tot timpul de Petroesc. Lucru valabil pentru întreg angrenajul ofensiv al "rosso-nerilor". ● Deşi lipsită de două "piese" de bază, Bordean şi Heidiner, defensiva gazdelor a părut foarte bine organizată, practicând un marcaj exact, înlăturând din faşă orice potenţial pericol la poarta lui Loboncz. În atac, Corvinul a fost un adevărat calvar, schimbările de locuri dintre Mitrică şi Ciorea, creând panică în defensiva oaspeţilor. ● Reşiţenii şi-au arătat intenţiile ofensive abia după primirea primului gol, dar excelentele deschideri ale lui Rocco Sandu n-au fost interceptate de Ciucur şi Szijj. Dubla eliminare din min. 38, a fost în dezavantajul CSM-ului, elevii lui Victor Roşca văzându-se lipsiţi de cea mai "limpede minte" din angrenajul lor. În aceste condiţii, banca tehnică a oaspeţilor l-a trimis în teren după pauză pe "play-maker"-ul titular din sezonul trecut, Leo Doană. ● În repriza a doua acţiunile ofensive ale oaspeţilor s-au înmulţit, hunedorenii cedând, evident, deliberat iniţiativa. A urmat un scenariu de genul: ***"Unii cu fazele, alţii cu golurile!"*** ● Gazdele au avut, pe lângă cele 4 goluri, şi o "transversală" la lobul lui Chezan din min. 74 ● Şi astel Corvinul învinge fostul lider la un scor greu de prevăzut, lider venit fără omul "number one", Marinescu ● Acum, sub... Furnale (şi la Reşiţa, şi la Hunedoara) este aşteptată cu nerăbdare, dar şi cu emoţie, Electoputere...

FLORIN CĂRĂBAŞ

La cald ♦ La cald ♦ La cald

VICTOR ROŞCA: ***"Ne-am bătut singuri. Cu 4 greşeli de apărare şi un pressing bun al gazdelor au apărut cele 4 goluri. Împreună cu jucătorii mei, vom analiza ce a fost şi vom încerca să eliminăm greşelile pentru a ne reveni în meciurile cu Electroputere şi cel de cupă cu Bistriţa, deoarece în ultimele două săptămâni am fost într-un declin de formă."***

VIRGIL STOICA: ***"Am avut teamă de acest joc deoarece nu am mai reuşit să-i batem pe CSM Reşiţa de 2 ani. Mă bucură din 2 motive rezultatul: fiindcă am jucat fără 6 jucători de bază şi că aceia care i-au înlocuit şi-au făcut datoria. Venim la victorie etapa viitoare la CFR Timişoara."***

JUCĂTORUL MECIULUI

NELU MITRICĂ

"Ne aşteptam la un meci greu, credeam în victorie dar nu la un scor aşa de mare. Nu vizez titlul de golgeter al seriei. Voi pleca din iarnă de la Corvinul numai dacă o echipă din Divizia naţională se înţelege cu clubul meu."

Departe-i vara...

În iulie, la "Memorialul Michael Klein", în meciul pentru locurile 3-4, Corvinul a învins CSM-ul cu 3-2. Pentru reşiţeni au marcat Cl. Balaci şi M. Bătrânu. Sâmbătă, la Hunedoara, Cl. Balaci a fost singurul jucător de câmp neintrodus de pe banca oaspeţilor, iar Bătrânu a fost schimbat la pauză. Se schimbă vremea şi... vremurile.

CLASAMENT A

Echipa	TOTAL						ACASĂ					AFARĂ					Adevăr
1 ELECTRO	16	9	4	3	21-13	31	8	7	1	0	14-1	8	2	3	3	7-12	+7
2 CSM RES.	16	8	4	4	24-16	28	8	6	2	0	19-4	8	2	2	4	5-12	+4
3 INTER SIBIU	16	7	5	4	20-13	26	9	6	3	0	18-4	7	1	2	4	2-9	-1
4 CORVINUL	16	8	2	6	24-18	26	8	7	1	0	17-1	8	1	1	6	7-17	+2
5 MOTRU	16	7	5	4	18-17	26	8	6	2	0	12-4	8	1	3	4	6-13	+2
6 CFR CLUJ	16	7	4	5	18-12	25	8	7	0	1	13-3	8	0	4	4	5-9	+1
7 UNIREA DEJ	16	7	4	5	18-15	25	8	5	2	1	10-3	8	2	2	4	8-12	+1
8 DACIA	16	7	4	5	21-19	25	8	5	3	0	15-6	8	2	1	5	6-13	+1
9 ARO	16	8	1	7	17-17	25	8	8	0	0	14-2	8	0	1	7	3-15	+1
10 GLORIA	16	7	3	6	20-24	24	8	6	1	1	15-8	8	1	2	5	5-16	0
11 GAZ METAN	16	6	5	5	15-12	23	8	5	2	1	13-5	8	1	3	4	2-7	-1
12 UTA	16	7	1	8	25-27	22	7	6	0	1	20-7	9	1	1	7	5-20	+1
13 ASA TG.M.	16	6	3	7	18-21	21	8	3	2	3	8-7	8	3	1	4	10-14	-3
14 ALBA IULIA	16	7	0	9	20-26	21	8	7	0	1	14-3	8	0	0	8	6-23	-3
15 SATU MARE	16	6	0	10	23-22	18	8	6	0	2	20-9	8	0	0	8	3-13	-6
16 MIN. ZLATNA	16	4	4	8	21-26	16	9	4	4	1	19-10	7	0	0	7	2-16	-11
17 FC MARAM.	16	4	4	8	18-28	16	8	3	3	2	10-6	8	1	1	6	8-22	-8
18 CFR TMS.	16	2	1	13	12-27	7	7	2	1	4	9-10	9	0	0	9	3-17	-14

Minutul 38

ROCCO SANDU: ***"La o lovitură liberă executată de Cojocaru au fost nişte împinsături în careu, după care ne-am spus cuvinte urâte. Părerea mea e că arbitrul a exagerat, probabil încercând să arate că este autoritar."***

BARDAC: ***"La o aglomerare în careu a fost o îmbrânceală între mine şi R. Sandu. Arbitrul a considerat că ne-am lovit şi ne-a arătat cartonaşul roşu."***

***

Cele două eliminări n-au fost singurul moment de exces de autoritate ale centralului V. Ilie. Panescu şi Ciocoi au văzut cartonaşul galben pentru că au executat două lovituri libere înaintea fluierului. Interpretabile sunt căile... regulamentului!

LA UTA, JUCĂTORII RUP LEGEA TĂCERII

ADRIAN LUCACI

"Dacă n-ai un ciocan să spargi plafonul, doar cu unghia e cam greu!"

Rep: **În vara anului 1984 în ultima etapă a campionatului diviziei B, Vagonul Arad întâlnea pe Poli. Un licean care-și susținea examenul de bacalaureat a venit într-un suflet la stadion pentru a putea evolua în acel meci. Acel tânăr elev era... Adrian Lucaci!**

Defensiva Vagonului avea următoarea componență: Butaru (31 ani) - Șandor (25) - Bacoș (18), Lucaci (17), Bunaciu (15). Dintre aceștia Bacoș, Lucaci și Bunaciu au jucat sau joacă în divizia națională.

Adrian Lucaci, dacă ar fi s-o iei de la început ai alege același drum?

A. L.: Desigur, și mă bucură această întrebare pentru că de anii petrecuți la Vagonul mă leagă niște amintiri foarte plăcute, pentru că acolo am început practic fotbalul sub îndrumarea a doi foarte buni antrenori, Alexandru Hăran și Ferdinand Mühlroth. Am fost promovat în prima echipă a Vagonului, lucru care mi-a adus o mare satisfacție și apoi în activitatea mea fotbalistică am urcat niște trepte ajungând să joc la Steaua, Sportul Studențesc, U Cluj și la diferite loturi naționale. Consider că activitatea unui fotbalist care nu este un talent extraordinar și care vrea să urce cât mai sus în ierarhia fotbalului trebuie să înceapă de la un nivel unde să simtă asprimea și duritatea jocului de fotbal pentru că aceste lucruri îl pot căli pentru activitatea viitoare de performanță.

Rep: **Ai jucat la echipe de primă mărime. Cu toate acestea te-ai reîntors la Arad. De ce?**

A. L.: După zece ani de peregrinări, chiar dacă echipele au fost de un nivel mai mare decât UTA la momentul respectiv, am considerat că va trebui să-mi întemeiez o viață de familie în Arad, care este orașul meu de suflet, unde m-am născut, am crescut și voi trăi în continuare.

Rep: **Acel tânăr de care am pomenit la început este acum un om matur pentru care secretele din fotbal sunt puține. Ai devenit purtătorul de cuvânt al colegilor tăi de la UTA, chiar dacă căpitanul echipei este Radu George. În aceste momente de impas, m-am adresat ție să ne expui puțin frământările din sânul echipei și care ar fi calea de urmat?**

A. L.: Este foarte greu să vorbești de aceste frământări, deoarece oricât de bine aș exprima în cuvinte, ele nu pot fi conforme cu realitatea efectivă. Practic pe fețele tuturor este resemnare, n-aș vrea să spun dezgust, cu toate că se poate ajunge până acolo. Efectiv nu mai am nici un chef, nici un fel de dorință pentru care să lupt. Când cineva îți ia idealul pentru care lupți este foarte greu să urmezi o mentalitate de învingător. La ora actuală jucătorii,vă spun sincer, nu mai au încredere că se va rezolva ceva la nivel de echipă, că vor fi bani. Nu trebuie să ne ascundem, pentru performanță este nevoie de bani, care în Arad se găsesc foarte greu. Mă și mir că o ehipă despre care toată lumea spune că este una de mare tradiție, câștigătoare de campionate cu participări în cupele europene, a rămas să trăiască doar din amintiri. Nimeni nu vrea sau nu are interes ca să transforme această echipă, într-una comparabilă cu ce a fost odinioară. Eu personal nu văd șanse ca să se ridice cineva cu putere financiară care să reușească să aducă binele la echipă.

Rep: **Părerea mea este că în Arad sunt persoane cu posibilități financiare mari, dar nu se apropie. N-aș vrea să insinuez nimic, sau să fac vreo aluzie la cineva. Să mi se ia întrebarea "stricto senso". De ce crezi că nu se apropie nimeni de echipă?**

A.L.: Din punct de vedere al oamenilor cu bani eu cred că se întâmplă următorul lucru. Orice om care investește într-o afacere vrea să câștige bani. Trebuie să se ofere posibilitatea de a se investi bani. Haideți să dau exemplu o societate de construcții. Primăria are interes în a realiza noi construcții. Dându-se o lucrare pentru un trust de construcții în valoare de miliarde, din această sumă s-ar putea ca un procent oarecare să fie alocat sub formă de sponsorizare. Dacă s-ar face puțin efort în această direcție s-ar putea realiza ceva.

Nimeni nu va veni să dea bani de bună voie sau să-i piardă de bună voie numai din dragoste față de UTA. De exemplu echipa din Bistrița este sponsorizată de firma "Darimex" din... Arad. Probabil acestei firme i s-a oferit acolo niște avantaje și îi convine să sponsorizeze echipa Gloria decât echipa locală. Conducerea acestei firme nu se uită la tradiție, la culorile alb-roșu ci strict la ceea ce câștigă.

Nu se poate pleca cu pași mărunți, deoarece este foarte greu să ajungi acolo sus unde sunt alții. Dacă nu reușești să spargi plafonul cu o lovitură de ciocan, e foarte greu să o faci doar cu unghia.

Rep: **Conducerea clubului UTA se află într-un impas, în sensul că nu vă poate achita drepturile bănești. Nu vreau să fac proces de intenție nimănui, dar s-au vehiculat mai multe idei, că plata este la zi, apoi că de trei luni nu v-ați primit salariile. Ai dat dovadă de maturitate în cele spuse până acum.Poți să prezinți aspectul general al problemei, fără să faci referire la sumele de bani?**

A.L.: Nu vreau nici eu să intru în amănunte, dar vă pot spune că de luni de zile drepturile bănești, prin care înțeleg salariile, prime, contracte nu au fost plătite la zi. Într-adevăr la începutul campionatului ni s-au dat primele de joc la zi, dar în rest sumele datorate de club nu s-au achitat, acest lucru ducând la evoluția din ce în ce mai slabă a ehipei. Vă spun sincer, jucătorii merg acasă cu neliniștea în suflet, familiile lor le cer de mâncare, fiecare are problemele lui. În momentul când nu au bani să rezolve problemele de pe lângă fotbal nu se pot concentra pentru performanță. Acest lucru a dus ca evoluția să fie din ce în ce mai slabă, chiar eu am simțit pe propia-mi piele că nu mai am putere să mă pregătesc ca lumea. Se spune de blazonul fiecăruia, acest lucru nu există. În momentul în care mănânc, mă simt puternic și pot să înving adversarul.

Rep:**Am făcut o lecție de economie de piață. Să trecem puțin și la aspectele strict legate de fotbal. Nu aș vrea să dai în nici unul dintre colegii tăi, dar surprinde numărul mare de jucători care fie dintr-un motiv sau altul, accidentări mai mult sau mai puțin diplomatice, fac ca lotul să fie tot mai subțiat. De ce se întâmplă acest lucru?**

-continuare în numărul viitor-

OVIDIU PĂCURARIU

K.O. DUPĂ UN SFERT DE ORĂ!

INTER SIBIU - UTA 4-1 (4-1)

Stadion "Municipal", teren bun, timp frumos, spectatori 2.000.
Arbitri: C. Ene - I. Mureșan, D. Lăzărescu (toți din București).
Observator: M. Niculescu (București).
Cartonașe galbene: Szell.
INTER: Gângă 6 - Tolciu 7, Bran 7, L. Cotora (cpt.) 7,5, Cornaci 7 - Demian 7,5 (81, S. Sabău), Cr. Lazăr 7, R. Gabor 7,5, Pogăcean 7,5 (78, Terchilă) - Cașolțan 6,5 (69, Torcea), C. Popa 8.
Antrenor: Cornel Țălnar.
UTA: Ivan 4 - E. Șerban 5 - Diaconescu 4,5, Szell 4 (46, Prințipu 5, Varga 5 - Moghioroș 4,5, G. Radu (cpt.) 5,5 (81, Ștefănică), Mănăilă 5, Csipkar 5 - Mariș 6, Foale 5,5.
Antrenor: Marcel Coraș.
Au marcat: C. POPA (min. 3), reluând din apropiere o pasă de la Pogăcean; C. POPA (min. 6), din penalty, acordat pentru henţul comis de Szell la o centrare a lui Tolciu; IVAN (min. 14 - autogol), care a împins mingea în propria poartă după o reluare cu capul a lui Cr. Lazăr; MARIȘ (min. 22), după o combinație în trei cu Mănăilă și Foale; GABOR (min. 41), din centrarea lui Tolciu.
Jucătorul meciului: CĂTĂLIN POPA.

● Despre raportul de forțe din teren cel mai bine "vorbește" raportul suturilor la poartă: 13-1 în favoarea gazdelor! ● Se pare că "boala" Bătrânei Doamne a devenit cronică ● Chiar dacă în partea a doua nu s-a marcat, ea a aparținut în totalitate sibienilor, arădenii trecând de centru de 3-4 ori. Pripeala atacanților echipei gazdă a făcut ca scorul să nu ia proporții și mai mari...

CORNEL ȚĂLNAR: ***"Am realizat de departe cel mai bun rezultat de până acum, datorită unui joc superior celor disputate până acum. Puteam înscrie 10 și chiar mai multe goluri! O spun datorită aspectului jocului din partea a doua."***

MARCEL CORAȘ: ***"UTA a prestat azi un joc mizer, lamentabil! Va trebui să aducem jucători care vor să joace, nu ca aceștia care sunt blazați, și fără nerv, fără viitor. Numai așa voi putea continua munca începută aici."***

ROBERT MULLER

JUCĂTORUL MECIULUI, FĂRĂ NOTĂ!

GAZ METAN MEDIAȘ - CFR TIMIȘOARA 2-0 (0-0)

Stadion "Gaz Metan", teren moale, timp însorit, spectatori 800.
Arbitri: Grigore Veriveș - N. Stănică, Gh. Badea (toți din București).
Observator: Grigore Macavei (Deva).
Cartonașe galbene: Callo - Ianoșev, Himcinschi.
GAZ METAN: Filip 6 - Someșan 6,5 - Handrea 6 (60, Maier 6), Lungu (cpt.) 6, Fl. Șomfălean 6 - Cl. Șomfălean 6, Callo 6, Ferenț Popescu 6, Miclăuș 5,5 - Luca 6 (60, Marcadonatu, 71, Cl. Moldovan 6), Iorga 7.
Antrenor: V. Dulău. Pe bancă: Roșca, V. Ștefan.
CFR: Boldor 6 - Ianoșev 5,5 - Militaru 5 (77, Perdei), Pavlov 6, Himcinschi 5,5, Chira 6 - Simcelescu (cpt.) 5,5 (81, Damianovici), D. Ianu 5,5, Gligorovici 5 (70, Danciu 5), Florescu 5,5 - Rancz 5,5.
Antrenor: P. Mușat. Pe bancă: Bota, Hodoneanțu.
Au marcat: MARCADONATU (min. 61), din lovitură liberă de la 18 m; IORGA (min. 69), la colțul lung, cu capul, la centrarea lui Marcadonatu.
Jucătorul meciului: MARCADONATU.

● Probabil că deznodământul ar fi fost altul dacă CFR-ul marca, când scorul era încă alb, cele două mari ocazii avute. Întâi Someșan a scos de pe linia porții șutul lui Simcelescu, după ce acesta trecuse și de Filip, iar apoi, Rancz, după o cursă de 30 de metri a șutat peste transversală! ● Finalul primei reprize și al doilea mitan au aparținut gazdelor ● Eroul partidei a fost Marcadonatu, care a intrat în min. 60 a marcat primul gol, a fost coautor la al doilea și apoi a ieșit accidentat! ● Locul lui Tavi Foale, bolnav, a fost luat la această partidă de organizatorul Petre Mușat.

VALER DULĂU: ***"Sunt mulțumit de rezultat și de joc. Nu ne mulțumește însă locul din clasament. Trebuie să mai aducem puncte de afară."***

PETRE MUȘAT: ***"Am ratat nepermis la începutul partidei. Aceste ratări se repetă obsedant în meciurile din deplasare. În pauza competițională sperăm ca echipa să se pună pe picioare."***

CĂLIN RUSU

TOP & ANTI TOP

ÎNTRE CEZAR...

1. **GLORIA REȘIȚA**. Cine putea anticipa astă-vară că vor fi săptămâni în care onoarea fotbalului din partea de vest va fi salvată de formația din Govândari?

5036. **CSM REȘIȚA**. O înfrângere cu 4-0 nu poate fi trecută cu vederea chiar dacă adversara a fost cândva o divizionară națională. De două runde roș-negri n-au mai găsit drumul spre gol!

7487. **UTA**. Să încasezi 3 goluri în primele 12 minute este o contraperformanță greu egalabilă și pentru... Dacia Beliu! Arădenii au încasat cele mai multe goluri din această serie, exceptând-o pe FC Maramureș!

10002. **COSTICĂ POPESCU**. În sfârșit, s-a făcut dreptate! Exclama crainicul de la Radio Oltenia Craiova, în momentul în care Electroputere înscria în poarta Olimpiei Satu Mare. Ne-am săturat de transmisiile acestui găzdar, care ne povestește în fiecare sâmbătă de frații Mihăilescu, de porumbei, de baloane și de atmosfera nemaiîntâlnită din Bănie.

...ȘI MĂGAR

ETAPA VIITOARE

Et. 17 - Miercuri, 4 decembrie

A.S.A. - Inter Sibiu; FC Maram. - Gloria Reș.; ARO - Min. Zlatna; U.T.A. - Gaz Metan; CSM Reșița - Electroputere; CFR Tmș. - Corvinul; Olimpia SM - Dacia; Unirea Dej - CFR Cluj; Alba Iulia - Min. Motru

ECHIPA FOTBAL vest

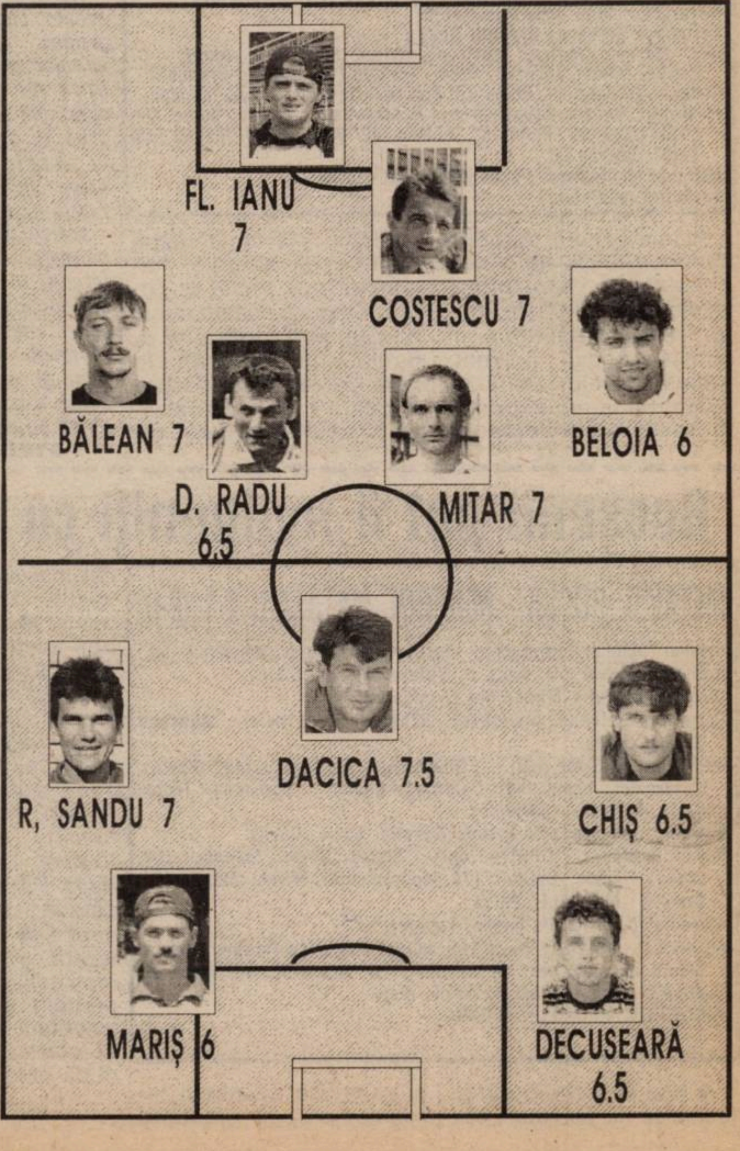

CELELALTE REZULTATE

MIN. MOTRU - F.C. MARAMUREȘ 2-1 Mustață (56), Papa (83) - Rednic (66). Eliminat: Mocean (F.C. Maramureș min. 53).

ELECTROPUTERE - OLIMPIA S.M. 1-0 Niculescu (85).

MINAUR ZLATNA - A.S.A. TG. MUREȘ 5-2: Balaban (19, 50-penalty), Găldean (43), Brumar (64), Duță (67-penalty) - Zsigmond (18), Cernătescu (87). Cartonaș roșu: Stanciu (ASA - min 67)

C.F.R. CLUJ - UNIREA A.I. 3-1 Baci (11), Sălăgean (41), Verțan (78) - Muntean (49)

DACIA PITEȘTI - UNIREA DEJ 2-1 Roman (21), Voica (90) - Gherman (77). Eliminat: Fărkaș (Unirea Dej - min 36)

REZULTATE A I

Tractorul Brașov - Polit. Iași 1-0; Precizia Săcele - Metrom Brașov 2-1; Petrolul Moinești - Poiana Câmpina 2-1; Gloria Buzău - Cetatea Tg. Neamț 2-0; Foresta Fălticeni - Rocar București 4-1; Steaua Mizil - F.C. Onești 1-0; Danubiana - Bucovina Suceava 2-0; Dunărea Galați - Dacia Brăila 1-1; Metalul Plopeni - Dunărea Călărași 2-2.

În clasament: **1. Foresta Fălticeni 35p** (37-10); **2. Dacia Brăila 34p** (26-8)... **16. Metrom Brașov 16p** (19-17); **17. Tg. Neamț 13p** (11-25); **18. Steaua Mizil 5p** (6-52)

Când arbitrul se grăbeşte...

VESTPETROM PECICA - ASTRAL DETA 4-2 (2-2)

Stadion "Virtutea", teren mocirlos, a plouat tot timpul jocului, spectatori 150.
Arbitri: A. Radu (Deva) - M. Nacu (Hunedoara), L. Capră (Simeria).
Observator: Adi Cuzmanovici (Reşiţa)
Cartonaşe galbene: I. Arman, Riviş.
Cartonaş roşu: Riviş.
VESTPETROM PECICA: Pătruţ - VĂLEAN - Pupăză, Rădoi, Butunoi - CORSENTI (58, Ciubăncan), V. ARMAN, I. Arman (cpt) (67, Drăgan), Riviş - BENE, TURCAN.
Antrenor: Fl. Domide. Pe bancă: Grozav, Sucigan, Freer.
ASTRAL DETA: Chimiuc - Solomon - Petrov, Ghiţoaica, Bochiş, TUICĂ (77, Petrişor) - Mioc, MITA, CUVEJDEAN (cpt) - Vascko (63, Deac), Hecico (82, Marinescu).
Antrenor: Gh. Chimiuc. Pe bancă: Daminuţă, Sărăcin.
Au marcat: BENE (min 29), cu un şut din interiorul careului mare; MITA (min 32), din lovitură liberă de la 35 m; CUVEJDEAN (min 36), direct din corner, mingea fiind atinsă de Pupăză şi Pătruţ; VĂLEAN (min 38), şut din interiorul careului, TURCAN (min 61), reluând în poartă o centrare a lui Bene; BENE (min 86), din lovitură liberă, la o mare greşeală a lui Chimiuc.
JUCĂTORUL MECIULUI: BENE.

● E greu să faci o diferenţiere între fotbal şi polo pe apă, în condiţiile atmosferice de sâmbătă ● Partida a avut de toate: suspans, răsturnare de scor şi greşeli de arbitraj. A fost o încleştare reală de forţe, nimeni nevoind să piardă ● Fiecare echipă a profitat de starea terenului şi a reuşit câte un gol norocos ● Oaspeţii au ratat două ocazii mari de gol, în momente decisive, gazdele speculând aceste situaţii şi reuşind golurile mult aşteptate. ● Arbitrul A. Radu a hotărât încheierea partidei cu patru minute înainte de terminarea timpului regulamentar.

GHIŢĂ CHIMIUC: *"A fost un joc de mare angajament, pe terenul ăsta nu se putea juca altfel, noi am greşit mai mult şi am pierdut. Pecica e o echipă bună, care aleargă mult şi doreşte victoria. Ai noştri, s-a văzut, după cum se pregătesc aşa obţin şi rezultate. Nu am mai contat în atac, Hecico şi Vascko evoluând şters."*

FLAVIUS DOMIDE: *"Echipa mea, a dorit foarte mult victoria. La această victorie au contribuit toţi jucătorii care au corespuns atât din punct de vedere tacic cât şi ca dăruire în joc. Felicit întreaga echipă şi mai ales pe Bene."*

OVIDIU PĂCURARIU

Electrica a intrat în vacanţă cu o victorie

ELECTRICA - ŞOIMII-COMPA SIBIU 1-0 (1-0)

Stadion Electrica, teren foarte greu, plin de bălţi, ploaie continuă, spectatori 250.
Arbitri: M. Savaniu - Şt. Szilaghi, C. Caia (toţi din Satu Mare).
Observator: I. Barna (Oradea).
Cartonaşe galbene: Kovacs, Samargi, Tătaru, Gomoi, Volosciuc, Ritter, Stan - Zugravu, Stoica, Masca, Florea, Bratu.
Cartonaş roşu: Stan (min. 87).
ELECTRICA: Stoianov - TĂTARU - Bulimar, KOVACS, GOMOI, Samargi - Iacobici, STAN, Volosciuc (cpt.) - ILIUŢĂ, Ritter (86, Nedelea).
Antrenor: V. Sorescu. Pe bancă: Muraru, Butar, Donă, Bugar.
ŞOIMII-COMPA: Dangl - Masca - Cristea (46, Luca), STOICA, Florea (cpt.) - Bratu, Giurcă (46, Mândescu), GALEŞ, Zugravu - Neag (57, Manea), Marinak.
Antrenor: M. Radu. Pe bancă: Pompea, Munteanu.
A marcat: ILIUŢĂ (min. 24) reluând cu capul mingea venită din bara transversală, după un şut excelent al lui Ritter.
Jucătorul meciului: KOVACS

● Veniţi la Timişoara după 8 meciuri fără înfrângere, sibienii îşi doreau o nouă victorie care să-i menţina în lupta pentru promovare. De cealaltă parte Electrica, după contraperformanţa din etapa precedentă, juca cu cuţitul la os pentru a nu-şi înrăutăţi şi mai mult situaţia din clasament. ● În prima repriză gazdele jucând cu mingi la semiînălţime, recomandabile pe un astfel de teren s-au apropiat mai mult de poarta lui Dangl, dar au ratat nepermis de mult (campion din nou Ritter) ● În partea a doua, oaspeţii au fost mai insistenţi, dar dominarea lor teritorială nu s-a concretizat şi pe tabela de marcaj ● Partida s-a încheiat într-o tensiune generală, cu pumni şi îmbrânceli, singurul pedepsit fiind Stan, când aceeaşi sancţiune se putea acorda şi lui Florea (Şoimii).

GIGI LEU (org. competiţii Electrica): *"Spre deosebire de etapa trecută a fost o dorinţă de victorie prin care am putut să arătăm adevărata valoare a echipei. Nivelul tehnic al partidei a fost influenţat de starea terenului."*

MARIAN RADU: *"Felicit gazdele pentru victorie, au meritat-o pe deplin, dar sunt foarte supărat de această înfrângere, care, chiar dacă nu avem ca obiectiv promovarea, ne îndepărtează de prima poziţie."*

LASZLO MOLNAR

Repede, la un ceai fierbinte!

CPL ARAD - FC BIHOR 0-0

Stadion CPL, teren impracticabil, timp friguros, spectatori 50.
Arbitri: N. Neagoe- I. Stăncuţa, Ad. Mirea (toţi din Craiova)
Observator: Ioan Igna (Timişoara)
Cartonaşe galbene: Grepan- Bodea.
CPL: Mărnea- Molnar (cpt)- A. Vizitiu, M. Petcuţ, Panin - C. Vizitiu, Ianoş, Oprescu, Berar- Grepan (84, Balint), Brandais.
Antrenor: M. Demian. Pe bancă: Boiţ, Dănciulescu, Neacşu, Oprean.
FC BIHOR; Bodea- Baba- Fărcaş, Andrei, Csuri- Farcău, Vereş, Ov. Lazăr (cpt) (85, Panduru), V. Pop (90, Bocşan)- Fl. Manea (88, Şerb), Bărcăuan.
Antrenor: N. Manea. Pe bancă: Popa, Ciorba.
Jucătorul meciului: -

Ploaia căzută aproape continuu încă de vineri noaptea a transformat terenul din Grădişte într-un veritabil patinoar. În aceste condiţii, evident, fotbaliştii celor două echipe nu s-au exprimat la adevărata valoare. ● În câmp s-a făcut risipă enormă de energie, neconcretizată, însă, în goluri. Singura ocazie cu adevărat periculoasă i-a aparţinut lui Grepan în min. 75. ● Impresia generală a fost că oricât s-ar fi jucat, rezultatul rămânea alb. ● Lăudabile eforturile fotbaliştilor îndreptate spre o luptă cinstită şi fără durităţi.

NICOLAE MANEA: *"În aceste condiţii vitrege, pe primul plan s-a situat angajamentul şi pregătirea fizică. Am reuşit să închidem culoarele şi astfel gazdele nu prea au avut ocazii de gol. În situaţia în care ne aflăm orice punct cucerit este foarte important."*

MARIUS DEMIAN: *"Dimineaţa, când am văzut terenul în ce stare se află, am început să mă tem de acest meci. Pe cei de la Motorul i-am învins în condiţii asemănătoare, dar acum n-am reuşit. Nu cred că se putea mai mult."*

STELIAN ROTARIU

Bocşenii pot fi mulţumiţi cu remiza

METALUL BOCŞA - MINERUL MĂTĂSARI 1-1 (0-0)

Stadion "Metalul", teren greu, mocirlos, timp ploios, spectatori 100
Arbitri: V. Neaţă - O. Bran, D. Cutean (toţi din Sibiu)
Observator: Petre Mehedinţu (Timişoara)
Cartonaşe galbene: Marişescu, Sabaiduc, Lazarovici - Mănescu, Steică, Şolea
METALUL: PERIAN (cpt) - POIENARIU - Marişescu (46, Olariu), Lazarovici, Lazin (69, Căienar), Agachi - Bercseny, Trifon, Ţigla, Boltaşiu - Sabaiduc
Antrenor: I. Florea. Pe bancă: Robotin, Suciu, Cocoş.
MINERUL: Muja - OPRIŢA (cpt) - Steică, Şolea, Mănescu (88, Alecu) - Tihoc, Cuţitoiu (74, Andronache), Mirea, Manea (74, Staicu) - MĂLĂELE, Paicu.
Antrenor: C. Trifu. Pe bancă: Ţapelea.
Au marcat: MĂLĂELE (min 61), scăpat singur cu Perian, după un ofsaid nesemnalizat de asistentul O. Bran; OLARIU (min 87) după o cursă solitară de 30 de metri.
JUCĂTORUL MECIULUI: PERIAN.

● Nici de data aceasta localnicii nu au reuşit să-şi valorifice avantajul terenului propriu prestând cel mai slab joc din cele văzute în acest campionat ● Dar ce pretenţii poţi avea de la o echipă care, acasă, nu a reuşit în prima repriză decât un singur şut pe spaţiul porţii adverse? ● Şi apare astfel ca normală superioritatea oaspeţilor (peste 70 la sută din meci!) care puteau înscrie încă 3-4 goluri dacă Perian n-ar fi avut câteva parade de excepţie ● Tensiunea datorată golului neregulamentar înscris de oaspeţi precum şi deziluzia rezultatului a făcut să nu ni se ofere nici o declaraţie după meci.

ALEX IZVERNARI

DE LA DUNĂRE LA TISA, TĂT ROMÂNU PLÂNSU-MI-S-A

UN MINUT HOTĂRÂTOR

● La partida CPL Arad- FC Bihor, printre cei 50 de spectatori s-au aflat şi câteva "nume" ale fotbalului din zona noastră. Este vorba de arbitrul clujean Dan Dragoş Crăciun, fundaşul ex-arădean Marius Grad (Unirea Dej) şi antrenorul Gigi Borugă. Întrebat ce mai face, **Borugă** a răspuns sec: **"Am venit la meci să văd CPL-ul. N-am prins decât 2 minute, dar din ce am văzut nu merita să stau nici un minut..."**

● Se pare că **UMT**-ului nu-i priesc meciurile de pregătire pe care le joacă în compania lui Poli la mijlocul săptămânii. Asta ar putea rezulta după înfrângerile echipei alb-negre la Sibiu şi Ştei, după ce cu 4 zile înaintea ambelor partide băieţii lui Tavi Popescu au dat piept cu prim-divizionarii lui Dembo.

● **Astral Deta** a sosit la Pecica precum o echipă care se respectă, având în bagaje două rânduri de echipament. A fost o idee binevenită, la pauză trupa lui Chimiuc schimbându-şi tricourile din cauza ploii care nu a încetat nici o clipă, murându-i pe jucători.

● Exact **14 suporteri** ai echipei Şoimii Sibiu au stat în ploaie pentru a-şi încuraja favoriţii pe stadionul Electrica. Echipaţi în culorile clubului, ei au cântat continuu de la tribuna a doua încă de la ora 10, timp de peste 3 ore sub rafalele care nu i-au ocolit deloc.

● Pentru a preîntâmpina scandalul care ar fi putut lua proporţii, arbitrul meciului Electrica - Şoimii Sibiu, sătmăreanul **M. Savaniu** a fluierat finalul jocului cu un minut mai repede decât ar fi fost cazul. În plus, el l-a eliminat doar pe Stan de la gazde, când, de fapt, principalul vinovat a fost Florea (Şoimii) care a avut un comportament provocator pe toată durata meciului.

● După cum se ştie, Stelian Anghel, vicepreşedintele lui Astral Deta se află în Franţa pentru două luni. El riscă o întâlnire în Hexagon cu Gigi Borugă, care se va îndrepta spre ţara lui Platini peste câteva zile.

B-AGENTS

CEL. REZ. B3

Minerul Lupeni - AS Paroşeni 2-0; Stoina - Vega Deva 2-2; Min. Berbeşti - Certej 2-0; Un. Piteşti - FC Drobeta 0-0; FC Alexandria - Petr. Ţicleni 4-0; AS Drobeta - Rovinari 2-1; Lonea - FC Olt 1-1; Uricani - Videle 0-1.

CEL. REZ. B4

Mecanica Mârşa - Minerul Baia Borşa 4-0; Viitorul Oradea - Armătura Zalău 2-4; Sticla Turda - Şimleu 2-1; Câmpia Turzii a stat.

CLASAMENT B3

1. FC DROBETA	18	11	6	1	40-17	39	+15
2. UN. PITEŞTI	18	11	3	4	35-13	36	+9
3. VEGA DEVA	18	11	2	5	42-32	35	+11
4. LONEA	18	10	2	6	38-29	32	+2
5. URICANI	18	9	4	5	39-28	31	+1
6. CS OLT	18	8	6	4	37-22	30	+3
7. AS CERTEJ	18	10	0	8	35-25	30	+6
8. MĂTĂSARI	18	8	3	7	29-29	27	0
9. STOINA	18	8	2	8	32-30	26	-1
10. BERBEŞTI	18	8	2	8	30-30	26	-1
11. LUPENI	18	8	1	9	25-31	25	-2
12. ANINA	18	7	3	8	29-24	24	-6
13. FC VÂLCEA	18	7	2	9	22-36	23	-4
14. VIDELE	18	7	1	10	20-36	22	-5
15. ŢICLENI	18	6	3	9	29-32	21	-3
16. AS DROBETA	18	6	3	9	22-32	21	-9
17. ROVINARI	18	7	0	11	23-37	21	-6
18. BOCŞA	18	6	2	10	20-33	20	-10
19. FC ALEX.	18	4	2	12	17-32	14	-13
20. PAROŞENI	18	4	1	13	15-31	13	-11

CLASAMENT B4

1. UMT	17	13	0	4	37-18	39	+15
2. C. TURZII	17	12	3	2	26-11	39	+12
3. SIBIU	17	11	2	4	28-16	35	+8
4. ARMĂTURA	17	10	2	5	27-18	32	+8
5. ŞTEI	17	10	1	6	38-22	31	+7
6. CUGIR	17	9	2	6	25-25	29	-1
7. ELECTRICA	18	7	4	7	27-26	25	-5
8. DETA	17	7	2	8	22-23	23	-1
9. PECICA	17	6	4	7	29-44	22	-2
10. FC ARAD	17	6	3	8	20-26	21	-3
11. PHOENIX	17	6	2	9	34-28	20	-1
12. V. ORADEA	17	6	2	9	28-28	20	-10
13. TURDA	17	6	2	9	31-41	20	-7
14. MOTORUL	17	5	4	8	28-30	19	-8
15. CPL ARAD	17	5	4	8	14-26	19	-5
16. ŞIMLEU	17	6	1	10	21-36	19	-8
17. MÂRŞA	17	5	2	10	19-22	17	-10
18. BAIA BORŞA	17	5	2	10	22-28	17	-4
19. FC BIHOR	17	4	4	9	17-25	16	-8

B3 ETAPELE VIITOARE B4

Et. 19 - Miercuri, 4 dec.
Videle - Lupeni; AS Paroşeni - FC Stoina; Vega Deva - Berbeşti; AS Certej - Un. Piteşti; FC Drobeta - FC Alexadria; Ţicleni - Bocşa; Mătăsari - AS Drobeta; AS Rovinari - Anina; FC Vâlcea - Lonea; CS Olt - Uricani.

Et. 19 - Miercuri, 4 dec.
Şoimii Sibiu - Min. Ştei; UMT - Motorul; Phoenix BM - Pecica; Astral Deta - Mec. Mârşa; Baia Borşa - CPL Arad; FC Bihor - Vict. Oradea; Arm. Zalău - Turda; Şimleu - Cugir; FC Arad - Câmp.Turzii; Electrica stă.

TOP & ANTI TOP

Între CEZĂR...

1. **FC. ARAD**. Felicitări pentru un succes extern, obţinut la Cugir, în faţa unui team care a avut cu 11 puncte mai multe decât arădenii. Numai să nu se întoarcă aceste puncte la Câmpia Turzii, în ultima rundă!

2. **MINERUL ANINA**. Spectatorii din Anina n-au văzut 7 goluri marcate de favoriţii lor de pe vremea când se scotea cărbunele cu mâna din mină! Bravo Mişu Jivan!

....

5001. **CPL ARAD**. Lemnarii şi-au permis probabil să "acorde"un punct celor de la FC Bihor. Aşa-i când stai prea bine la adevăr!

....

5011. **ASTRAL DETA**. Un punct din 18 posibile! Când se va pune punct acestui coşmar?

....

8689. **METALUL BOCŞA**. În momentul de faţă trupa lui Puiu Mischie este retrogradată. La Ocna de Fier se fac pregătiri intense pentru un derby cu metalurgiştii.

...ŞI MĂGAR

☺ miniCRONICI SUBIECTIVE ☹

METALURGISTUL CUGIR- F.C. ARAD TELECOM 1-2 (1-1)

MARIUS DRĂGUCEAN (antrenor Telecom): "Ne-am folosit din nou de spaţiile largi oferite de gazde şi de agresivitatea atacanţilor noştri. Am condus cu 1-0 după o lovitură liberă executată de Câmpian dar am fost egalaţi înainte de pauză. În repriza a doua a trebuit să fac trei schimbări datorită accidentărilor! Golul victoriei l-a marcat Ştefeligă cu un sfert de oră înaintea finalului.

Am utilizat echipa: **Irimia - Barna- Ujvarî (Ungureanu, Toma), Bugariu, Juncu-Varga (Petruţ), Madoş, Sârbuţ, Boloş, Câmpian- Ştefeligă."**

O.P.

MINERUL ANINA- FC VÂLCEA 7-1 (3-1)

MIHAI JIVAN (antrenor Anina): "Mi-a fost puţin teamă de acest meci, deoarece n-am putut să-i utilizez pe Zsizsik şi Colţa. Culmea e că am fost conduşi până prin min. 30, datorită autogolului lui Canea, care a deviat în min. 5, involuntar, un şut al oaspeţilor. A început însă... festivalul Vuia, care a marcat 4 goluri!

Am aliniat formaţia: **Avram - Şola - Lazăr (30, Iorga), Ghideu, Canea - Vrânceanu, Ciurea (70, Mingea), Vior (70, Vidican), Stănescu- Bülle, Vuia,"**

D.P.

MOTORUL CFR ARAD- PHOENIX BAIA MARE 2-1 (1-0)

LADISLAU GHIŢĂ (director tehnic Motorul): "Pe un teren desfundat, a câştigat echipa care a stat mai bine pe picioare. Golurile noastre au fost reuşite de Botiş şi Bărbosu.

Motorul a jucat în alcătuirea: **Pall-Adolf- Zaha, Botiş, Porumboiu, Condrea-Drida, Todea, Bărbosu- Hada, Dolha (Mateiaş, Neaga)."**

O.P.

MINERUL ŞTEI - UMT 2-0 (0-0)

VALI CARAIVAN (antrenorul portarilor, UMT): "A fost o primă repriză echilibrată, cu un uşor plus pentru noi, neconcretizat însă pe tabelă. Terenul foarte greu a îngreunat jocul. În min. 50, echilibrul s-a rupt, gazdele deschizând scorul după un corner. Meciul a fost jucat din min 69, când, la o greşeală a portarului Popovici, Minerul a marcat al doilea gol. În plus în min. 70 Sorin Mihai a fost eliminat.

S-a jucat în alcătuirea: **Popovici-Răcelescu- S. Mihai, Utfineanţ, Miclea-Paleacu (72, Radu), Briciu, Brucă (53, Simedru), Stoica- Călugăru, Ploscaru."**

D.P.

TIFOSERIA

Toţi timişorenii care doresc să o încurajeze pe Poli, la Oradea, în meciul de Cupă cu Viitorul , şi doresc să se deplaseze alături de galeria alb-violetă, sunt aşteptaţi sâmbătă, la ora 6.10, în faţa Gării de Nord. Sosirea la Oradea va fi în jurul orei 10. Partida începe la ora 12, iar întoarcerea se va face cu acceleratul la ora 17. Fiecare persoană este rugată să aibă, la venirea în gară, 2.500 lei, sumă necesară drumului dus-întors.

ATENŢIE! Artileria grea a commandoului violet se va dezlănţui abia după ajungerea la Oradea.

NU PIERDEŢI O SÂMBĂTĂ DE EXCEPŢIE ŞI O DISTRACŢIE ADEVĂRATĂ! FIŢI ALĂTURI DE CEI 200 DE MEMBRI AI C.V.U.C.S. ÎNTR-UN ADEVĂRAT TREN AL NEBUNIEI!

Dar până atunci, joi, la ora 16.00, toţi membri C.V.U.C.S. sunt aşteptaţi la obişnuita şedinţă săptămânală de la stadion pentru a pregăti ultimele amănunte ale deplasării de la Oradea, unde va fi un adevărat show.

Commando Viola promite un mare show la Oradea!

La şedinţă, încă se mai pot achiziţiona bluze portocalii "ULTRAS", cu însemnele C.V.U.C.S. (25.000 lei/buc.), precum şi fotografii ale Peluzei Sud, de la marele spectacol cu Steaua.

Din păcate, şedinţele încă se ţin în aer liber, la tribuna I, liderii C.V.U.C.S. fac însă demersuri pentru obţinerea unei săli pentru perioada de întrerupere a campionatului. Poate că se va găsi un sprijin din partea conducerii lui Poli, conducere care se dovedeşte tot mai deschisă în relaţiile suporteri-club.

Commando Viola
Ultra Curva Sud

CAMERA ASCUNSĂ A LUI FOTOFUCHS

Dom' doctor, cum rămâne cu punctele noastre de la Alba Iulia?
Rămân la Alba Iulia!

TAVI FOALE PLICTISINDU-L DIN NOU PE PREŞEDINTELE SIMCELESCU

URECHEA CIULITĂ

ROBERTO IVAN: ***"I-am spus lui Trandu că dacă Poli ia puncte la Târgovişte trebuie să-mi de-a jumătate din primă. Eu nu voi juca pentru că am fost eliminat încercând să repar greşeala lui".***

MIRCEA NEDELCU, arătând tuturor un lacăt pe care îl avea în buzunar: ***"Ăsta a fost aruncat din tribună spre banca noastră de rezerve. Bine că nu m-a nimerit, că nu mai puteam să mă bucur de pensie."***

MARIUS DEMIAN, supărat pe arbitrul craiovean Neagoe, în timpul meciului CPL - Bihor: ***"Fir-aţi voi să fiţi de arbitri, aţi votat cu Iliescu I"***

GHIŢĂ CHIMIUC după meciul Pecica - Deta: ***"Dacă tot a fost eliminat Riviş pentru că i-a dat o palmă lui Solomon, măcar să-i fi dat mai tare, să-l trezească la realitate"***

FLAVIUS DOMIDE: ***"Mă duc să-i spun tuşierului Nacu că poate să-şi facă un titlu de glorie că m-a înjurat!"***

EMANOIL GHERGHEL, referindu-se la victoria în deplasare a echipei FC Arad Telecom: ***"Ar trebui să ţinem cât mai des întruniri ale membrilor fondatori, unde să fiu jignit şi victoria echipei va fi asigurată."***

***

PAUL BOCŞANU, ziarist reşiţean: ***"Domnule, îţi spun precis că numele jucătorului Liechtenstein se scrie cu "e" după primul "i"! Cum te cheamă omule că nu mă înţelegi?"***

"Omul" răspunde: ***"Lichtenstein!"***

BUGS BUNNY

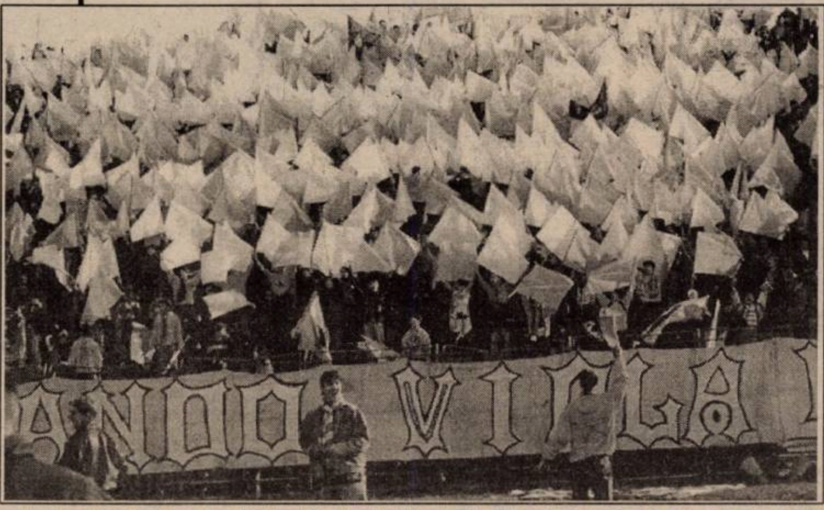

ŞUTURI ÎN ZID

de Marius Breazu

De la o vreme încoace, în spaţiul pe care ne place să-l numim carpato-danubiano-pontic parcă se simte o oarecare încărcătură mai mult sau mai puţin pozitivă. Frizeri şi taximetrişti, controlori de bilete sau poştaşi pe care îi ştiam de-o viaţă "cu ăilalţi", de câteva zile te opresc pe stradă, la piaţă sau prin mijloacele de locomoţie să-ţi împărtăşească bucuria că" Am câştigat!". Bineînţeles că nu se poate să nu-ţi scape un zâmbet, ce-i drept amar, care să ne convingă, oare pentru a câta oară că "oameni suntem". Numai că tot oameni sunt şi unii conducători - de cluburi, ai federaţiei - care, fără nici un pic de remuşcări, întorc haina pe dos pentru a se vedea cât mai bine însemnele noi, ascunse cu mare grijă în anii precedenţi. Cap de coloană (a V-a, oare?) este şi de această dată braşoveanul Romeo Paşcu care, de la strigături de genul "cât e Ceauşescu-n floare...", trecând prin cei trei trandafiri cu care a împodobit tricourile jucătorilor echipei sale, ajunge, doar de vreo săptămână şi ceva, să-şi amintească de întrunirile amicale la care participa alături de actualii conducători, pe care întotdeauna i-a admirat şi stimat. Nu importă numele pe lângă care personaje asemeni lui Pascu se gudură. Oamenii cu scaun la cap au înţeles că este vorba de ideea şi acţiunea în sine, o mişcare tipic oportunistă şi, din păcate, foarte des întâlnită pe la noi. Şi astfel ajungi să te întrebi oare când va bate vânt suficient de puternic şi pe la nivelurile superioare ale fotbalului nostru, aşa încât pe unii, încremeniţi în nişte posturi pentru care sunt rămaşi în urmă cu zeci de ani, să-i ducă departe, departe şi să reuşim să uităm de ei şi de faptele lor care au tras fotbalul românesc cu cel puţin 10 ani în urmă?

Scăpaţi de rămăşiţe

Încă din primele luni ale lui 1990 cineva spunea că adevărata democraţie poate fi considerată în România doar atunci când cluburile - rinocer Dinamo şi Steaua vor fi desfiinţate, ca semn al unei totale înnoiri. Trebuie să recunoaştem că este o idee interesantă chiar dacă şansele de izbândă sunt minime. Nu e greu de sesizat că dispariţia acestor cluburi care, la o analiză mai atentă, s-ar observa că au făcut mai mult rău decât bine mai ales fotbalului de la noi, ar crea o emulaţie în rândul celorlalte competitoare, care şi-ar da seama că primele locuri nu mai sunt monopolizate de câteva nume dinainte ştiute. Poate şi arbitri, aceşti "copii atât de hăituiţi" de câteva luni şi-ar putea ridica nivelul de eficacitate, ştiind că prin tribune, în spatele unor ochelari "tip sifon" nu se mai ascund atâtea şi atâtea stele, mai gata să cadă de pe umeri. Numai că mă îndoiesc de posibilitatea punerii în aplicare a unui asemenea plan. De ce? Dintr-un motiv oarecum neaşteptat: sunt convins că lingăii din provincie ar prefera , aşa cum au învăţat o viaţă întreagă, să rămână nişte veşnice slugi decât să ia ei înşişi, singuri, taurul de coarne. E mai comod, nu-i aşa? Vedeţi dumneavoastră pe cineva din fotbal să repete măcar gestul rugbyştilor timişoreni, care în 1990 s-au prezentat la Bucureşti pentru un meci cu Dinamo, părăsind terenul după ce au salutat publicul în minutul zero al întâlnirii? Nu, cei care visează la aşa ceva ar trebui să-şi revină. Cei 50 de ani, dacă n-au reuşit cine ştie ce în alte domenii, au realizat cel puţin un lucru: îndoctrinarea populaţiei, acţiune care se resimte şi acum sau mai ales acum în gândirea şi activitatea unora. Din păcate extrem de mulţi. Romeo Paşcu şi cei ca el sunt rămăşiţele acestui sistem. Rămăşiţe care trebuie înlăturate. Altfel...

IOAN PĂTRAŞCU în staff-ul Rapidului!

Dl. profesor Ioan Pătraşcu, până nu de mult antrenor la diferite echipe din Ungaria, are mai nou o funcţie, dacă nu neobişnuită, cel puţin cu titlu pompos: REPREZENTANTUL CLUBULUI RAPID BUCUREŞTI PENTRU VESTUL ŢĂRII !?! Faptul este probabil o consecinţă firească a ştiutei prietenii dintre Pătraşcu şi Grigore Sichitiu, preşedintele U.F.C. Rapid. "Iani" şi-a luat rolul în serios şi a adunat toţi jucătorii din proprietatea Romvestului pentru a-i testa, trecând însă peste programul de pregătire al acestora de la echipele Motorul Arad şi Vestpetrom Pecica, cluburi la care sunt actualmente legitimaţi majoritatea. Şi dacă la Motorul CFR a găsit înţelegere, la Pecica a iritat cel puţin mândria antrenorului.

Este devreme să ne lansăm în aprecieri asupra acestor manevre, aşa că ne mărginim (deocamdată) să le precizăm.

O.P.

Nu-i vestiaru' seif de bancă

GHEORGHE MARINCA - UN PREŞEDINTE DE JUDEŢ?

Săptămâna trecută a avut loc o nouă întrunire a membrilor fondatori ai clubului FC Arad Telecom. Adunarea a semănat mult cu o şedinţă CPUN a anilor '90-'91. **Emanoil Gherghel** şi **Gheorghe Marinca** şi-au adus acuze reciproce, ajungându-se până acolo încât ultimul a fost dispus să cedeze echipa oricărui individ care este în stare să o întreţină. La întrunire au participat şi jucătorii echipei FC Arad Telecom, care au prezentat o partitură cel puţin învăţată pe de rost. Punctul pe "i" a fost pus însă de Gigi Borugă. Iată o frază legendară a acestuia surprinsă de agentul nostru, infiltrat în sală: ***"Nea Ghighi, dumneata şi Laci Körösi sunteţi vinovaţi că aţi lăsat la această echipă un preşedinte de judeţ III!"*** După alte discuţii inutile, Gheorghe Marinca şi-a luat actele justificative şi echipa, şi a plecat să dea piept cu adversarii!

DIVERSIUNE LA HUNEDOARA

Înainte de joc antrenorii şi jucătorii CSMR-ului au fost miraţi când au citit în programul meciului că 6 titulari ai Corvinului vor lipsi. Conform celor apărute urmau să nu intre pe gazon Bordean, care a primit cartonaşul roşu la Satu Mare şi alţi 5 jucători de bază, cu toţii accidentaţi. Până la urmă nu au dat piept cu roş-negri doar Bordean şi Heidiner, ceilalţi patru neavând împreună atâtea jocuri ca titulari câte etape au fost în acest tur!

Pe lângă acest episod, a mai fost un moment care l-a nemulţumit profund pe unul din conducătorii oaspeţilor **Robby Benczik**. La pauză el n-a fost lăsat de organizatori să intre la vestiarul arbitrilor, pentru a anunţa înlocuirea lui Mircea Bătrânu cu Doană. De altfel, boss-ul din Valea Domanului şi-a exprimat durerea, declarându-i unui agent de-al nostru: ***"Ce, aşa am procedat eu cu hunedorenii, când au venit la Reşiţa?"***

GIGI LEU ÎN DIFICULTATE

La finalul primei reprize a meciului Electrica Timişoara - Şoimii Sibiu a intrat pe gazon un dulău negru. Timp de două minute patrupedul uriaş (vă asigurăm că n-a fost un truc al agenturii noastre) s-a plimbat în voie, fără să poată fi evacuat de **Gigi Leu** şi compania. La un moment dat fiorosul a "vizitat" partea unde se aflau cei 14 suporteri ai oaspeţilor. Probabil că a vrut să le explice că au făcut deplasarea degeaba, stând şi în ploaie. Când s-a hotărât să părăsească terenul, pe ieşirea principală, a fost întâmpinat de aplauzele întregii asistenţe.

HIMCINSCHI LA ALBA IULIA?

Se pare că locul ocupat în clasament de CFR, precum şi numeroasele nemulţumiri financiare, îi vor determina pe mai mulţi jucători să evadeze la finele acestui tur de campionat. Agenţii noştri au aflat că unul care se pregăteşte să-şi facă bagajele este libero-ul **Aurel Himcinschi**, hotărât să plece la Alba Iulia, oraşul său natal: "Him" speră să îmbrace din retur tricoul celor de la Unirea. Şi uite aşa feroviarii vor rămâne fără încă un jucător de bază. Dacă ar fi să alcătuim o listă cu toţi plecaţii de la Gara Mare din ultima vreme nu credem că ne-ar ajunge spaţiul rezervat acestei rubrici!

POLIŞTII AU BENEFICIAT DE TRATAMENTUL PARLAMENTARILOR

Unul dintre oamenii care se zbat în permanenţă ca treburile să meargă cât mai bine la clubul Poli este şi doctorul **Manciu**. Astfel, după lupte grele, a izbutit să obţină pentru jucătorii Politehnicii un vaccin antigripal, pentru a preveni o eventuală epidemie în această iarnă, în rândul alb-violeţilor. Agenţii noştri au aflat că o astfel de doză, pentru un om, costă în jur de 30.000 de lei şi că de un asemenea tratament au beneficiat şi parlamentarii! Numai că a doua zi după vaccinări jumătate din formaţia lui Poli s-a simţit rău. Totul a fost doar trecător şi, glumind, am putea spune că primul efect s-a văzut sâmbătă în disputa cu băcăuanii: victorie categorică!

AGENTURA

div. C TIMIŞ

A FOST ULTIMA OPINTEALĂ

UNIREA SÂNNICOLAUL MARE - ŞOIMII TEXTILA 0-1 (0-1)

A marcat Bezercu (17).

TICĂ GORDUNA (antrenor Şoimii Textila): *"Sunt mulţumit că am izbutit să încheiem acest tur de campionat cu încă o victorie, consfinţind astfel buna evoluţie din ultima vreme."*

Arbitri: Z. Ciev - R. Avram, M. Boboc.

VULTURII LUGOJ - AZUR TIMIŞUL ŞAG 0-2 (0-2)

Au marcat: Frunză (20-penalty), Kovacs (38)

RICĂ SCOROBETE (organizator de competiţii Şag): *"După felul cum se mobilizează la ora actuală echipa noastră ar trebui ca acest campionat să continue că altfel ne ieşim din vână."*

Arbitri: V. Igna - G. Stoicovici, Gh. Nicola

TIMPURI NOI GIARMATA - MUREŞUL CENAD 4-0 (0-0)

Au marcat: Todea (50 şi 60), Paleacu (75), Mamut (85).

FLORIN MIEREA (observator): *"Aspectul jocului a fost oscilant, în prima parte ambele echipe nu au reuşit să înscrie, apoi echilibrul s-a rupt, iar formaţia gazdă s-a dezlănţuit."*

Arbitri: I. Buna - I. Lazăr, V. Ciorogar.

CELULOZA MODERN - BANCOM COMLOŞU MARE 3-0 (1-0)

Au marcat: Rosenblum (39), Durlă (62 şi 90)

CĂLIN ROSENBLUM (antrenor-jucător Modern): *"Abia acum la final demonstrăm că potenţialul jucătorilor este mult mai mare decât ceea ce se vede în clasament."*

Arbitri: Gh. Stănescu - P. Pecarov, N. Pleşa.

F.C. JIMBOLIA - UNIREA PECIU NOU 3-2 (0-0)

Au marcat: Vârlan (55), Feieş (57), Butnăraşu (80) - Preda (85 şi 89)

LUDOVIC BORBELY (vicepreşedinte Jimbolia): *"Consider că echipa noastră a jucat foarte bine, mai ales în a doua repriză când a şi înscris cele trei goluri. Cel mai important lucru este că suntem pe drumul bun."*

Arbitri: C. Făniţă - D. Ionescu, I. Flonta

RAPID G.P.L. SĂCĂLAZ - FĂGEŢEANA ELBA FĂGET 1-1 (0-0)

Au marcat: Tomuţa (70) - Ionescu (65).

VASILE NEMEŞ (antrenor Făget): *"Îmi pare nespus de rău că nu am luat toate cele trei puncte dat fiind faptul că am jucat bine, unde mai pui că am ratat şi un penalty prin Manole."*

Arbitri: T. Lajos - S. Caia, I. Lihtei.

OBILICI SÂNMARTINUL SÂRBESC - PHOENIX F.Z.B. BUZIAŞ 6-2 (3-2)

Au marcat: Corban (13, 41, 58), Hausller (28, 52, 63) - Berceanu (3), Faimoc (26).

PETRE VLĂTĂNESCU (jucător Obilici): *"După un început <<în nota noastră>>, adică destul de anemic, a urmat saltul de care avem mare nevoie."*

Arbitri: V. Daminuţă - A. Ghiuţă, R. Avram.

LAMINORUL NĂDRAG - MONDIAL LUGOJ 2-3 (1-1)

Au marcat: Gros (15, 89-penalty) - Petrescu (34), Preda (66,80).

DAN BAGIU (preşedinte Mondial): *"Cred că am făcut un joc bun, iar rezultatul ne mulţumeşte pe deplin, mobilizându-ne în viitoarele confruntări din retur."*

Arbitri: Gh. Cutean - M. Petcu, I. Juravle.

DAN GÂRLEA

CLASAMENT TUR

1. RECAŞ	17	14	1	2	40-14	43	+19
2. ŞOIMII	17	13	1	3	47-19	40	+13
3. ŞAG	17	11	1	5	45-19	34	+7
4. PECIU	17	9	4	4	33-22	31	+4
5. TEHNOLEMN	17	9	2	6	27-23	29	+2
6. CENAD	17	9	1	7	32-31	28	+1
7. SÂNMARTIN	17	8	2	7	49-32	26	+2
8. MODERN	17	8	2	7	36-25	26	+2
9. GIARMATA	17	7	4	6	23-17	25	+1
10. SÂNNICOL.	17	7	4	6	22-19	25	+1
11. MONDIAL	17	6	4	7	24-23	22	-5
12. BUZIAŞ	17	6	4	7	24-27	22	-5
13. COMLOŞ	17	6	2	9	30-25	20	-7
14. NĂDRAG	17	5	2	10	17-41	17	-7
15. SĂCĂLAZ	17	4	3	10	29-50	15	-12
16. FĂGET	17	4	2	11	16-50	14	-10
17. JIMBOLIA	17	3	4	10	18-48	13	-11
18. VULTURII	17	1	3	13	15-42	6	-18

Să curgă vinul...

A.C. RECAŞ - TEHNOLEMN 3-1 (1-1)

Stadion Recaş, teren umed, timp friguros, spectatori 200.

Arbitri: C. Dobrişan - R. Malac, Ad. Onica.

Cartonaşe galbene: Kocsisan, Humenic, Călin.

A.C. RECAŞ: Nistor - PODEAN - Cical (cpt), Kocsisan, Uihely - Banu (67, Copaci), Biro (46, Micu), OTIMAN, Chihaia - NIŢU, Mândruţ.

Antrenor: Mircea Becheru. Pe bancă: Suculiuc, Neamţu, Ilea, Mitrache, Pişleag.

TEHNOLEMN: Costinean - Buzdun - HOLCZ, Ţugui (55, David), Albert (79, Bledea) - CORCOVEANU (cpt), Călin, Atiţei (59, Humenic), Ilcu (72, Bâgu) - Colcovan, Filipescu.

Antrenor: Nelu Bungău. Pe bancă: Bălăceanu, Iacob, Pletan.

Au marcat: NIŢU (min 11), cu o reluare din 6 m după ce mingea ricoşase din bară la şutul expediat de Mândruţ; BUZDUN (min 21), cu un şut sănătos de la 20 m, după ce Corcoveanu i-a pasat scurt; PODEAN (min 53), cu un şut de la 18 m după ce Otiman îi pasase scurt; OTIMAN (min 87) cu un şut de maestru dintr-un unghi de 45 de grade de la 17 m de poartă.

Jucătorul meciului: PODEAN.

● După aspectul jocului partida a fost antrenantă, iar ca echilibru acesta a durat doar până la pauză când recăşenii au năvălit cu tot efectivul asupra redutei lemnarilor, care până la desprindere au făcut un joc bunicel. După minutul 60, căderea fizică şi-a lăsat amprenta vizibil, iar liderul a zburdat dintr-o tuşă în cealaltă, întrecându-se în numeroase ratări ● Cu alte cuvinte A.C. Recaş încheie acest tur de campionat cu o victorie într-un joc ce a mulţumit pe cei prezenţi. ● Una peste alta, în opinia mea, deocamdată a demonstrat că nu întâmplător a ajuns pe această treaptă, care obligă la şi mai mult, sau, la o constanţă în exprimările din primăvară...

MIRCEA BECHERU: *"Am spus-o de mai multe ori că nu există o altă satisfacţie mai mare a unui antrenor decât aceea de a-şi vedea echipa pe primul loc. În ceea ce priveşte meciul de azi îl consider obişnuit iar jucătorii au realizat ceea ce de fapt este mai important, adică cele trei puncte."*

NELU BUNGĂU: *"În prima parte a jocului ne-am mişcat binişor, ce e drept, totuşi timizi în fazele ofensive. Căderea din cealaltă repriză se datorează lipsei de condiţie fizică. În fotbal dacă la acest capitol eşti superficial n-ai făcut nimic şi nu poţi ţine pasul."*

DAN GÂRLEA

div. C ARAD

TELECOMUL STĂ ÎN COASTA INDAGRAREI

CRIŞANA SEBIŞ - TELECOM 1-4.

Oaspeţii nu renunţă la luptă situându-se mereu în coasta Indagrarei.

Au arbitrat: Cl. Tripa - E. Roşu, D. Ologeanu jr.

CRIŞUL CHIŞINEU CRIŞ - AGROCURTICI 3-1.

Dispută între cele două echipe aflate în mare criză de puncte şi încheiată în cele din urmă cu victoria gazdelor.

Au arbitrat: C. Tiulea - M. Gudiu, Gh. Petrişor.

ŞOIMII LIPOVA - CFR ŞAGU 6-0.

Partea a doua a campionatului a fost dominată de echipa din Lipova, care aminteşte de perioada când era antrenor prof. Mircea Henegaru.

Au arbitrat: D. Rusan - A. Czaher, A. Păcurar.

PETROMUREŞ ZĂDĂRENI - F.C. INEU 7-0.

Un meci care a prezentat un paradox: putea fi şi 1-1 dar şi 12-0, gazdele întrecându-se în a rata ocazii una mai clară decât alta. Au marcat: Avram (autogol); Pogonici (2), Gh. Gabriel, Mezin Ozon (11m), Bukwa şi Ţicală.

Au arbitrat: M. Axente jr. - Şt. Mercea, M. Negru.

STĂRUINŢA DOROBANŢI - ŞOIMII PÂNCOTA 0-1.

Vasiloiu a adus victoria şi liniştea la echipa vizitatoare. Oricum, rezultatul rămâne surprinzător.

Au arbitrat: D. Herţeg - O. Miharth, V. Săbău.

CONAR - VULTURII SOCODOR 0-4!!!

Rezultatul acestei partide ridică mari semne de întrebare asupra seriozităţii cu care a abordat echipa gazdă acest joc.

Au arbitrat: M. Gornic - L. Buda, I. Alb.

ROMVEST SOFRONEA - GLORIA CERMEI 4-2.

Chiar dacă oaspeţii au condus cu 2-1 la pauză nu a fost suficient. Echipa lui Alexandru Labu a ştiut să se regăsească în repriza secundă.

Au arbitrat: Tr. Enoiu - D. Ozdeanu, G. Oanţă.

AVÂNTUL TÂRNOVA - GLORIA ARAD 2-1.

Arădenii au condus cu 1-0, dar gazdele au profitat de starea precară a terenului şi au întors rezultatul. Pentru Avântul au marcat: Husa şi Cociuba.

Au arbitrat: C. Vida - V Havaşi, P. Maghiar.

O.P.

CLASAMENT

1. INDAGRARA	17	12	3	2	56-18	39	+15
2. TELECOM	17	11	3	3	45-17	36	+15
3. TRIC. ROŞU	17	11	2	4	38-22	35	+11
4. ROMVEST	17	10	2	5	44-36	32	+2
5. TÂRNOVA	17	9	2	6	26-29	29	+2
6. CERMEI	17	8	3	6	37-31	27	0
7. LIPOVA	17	8	2	7	45-34	26	-1
8. PÂNCOTA	17	7	5	5	31-26	26	-1
9. NĂDLAC	17	8	2	7	40-44	26	-1
10. GLORIA AR.	17	7	4	6	22-21	25	-2
11. CURTICI	17	6	2	9	29-41	20	-4
12. INEU	17	6	2	9	26-39	20	-1
13. ZĂDĂRENI	17	5	4	8	33-32	19	-8
14. CONAR	17	5	3	9	30-42	18	-9
15. SEBIŞ	17	5	2	10	26-39	17	-10
16. DOROBANŢI	18	5	2	11	31-45	17	-13
17. SOCODOR	17	5	2	10	19-44	17	-7
18. CH. CRIŞ	17	4	4	9	38-45	16	-8
19. CFR ŞAGU	17	5	1	11	34-45	16	-5

ETAPA VIITOARE

Et. 19 - sâmbătă, 30 noiembrie: Gloria Arad - Sebiş; Telecom - Cr. Ch.-Criş; Tr. Roşu - Zădăreni; Pâncota - Conar; Socodor - Romvest. **Duminică, 1 decembrie:** Curtici - Lipova; CFR Arad - Indagrara; FC Ineu - Nădlac; Cermei - Târnova. Dorobanţi stă.

AC Recaş în postura de campioană de toamnă. Nimic neaşteptat, Mircea Becheru doar a mai antrenat în B...

CENTRUL AUTO IATSA 2
cu sediul în C. Şagului nr. 201
Tel. 056/200.214; 200.215
■ Fax 056/200.216
Dealer al RODAE Automobile Craiova
CEL MAI SIMPLU ŞI EFICIENT SISTEM DE RATE
■ 8 % dobândă pe an!
■ 12-36 rate lunare !
■ garanţie autoturismul!
■ CASCO inclus în rată!
În 24 de ore aveţi cheile!
CIELO ŞI TICO
VALABIL PÂNĂ LA 31 DECEMBRIE!

Indagrara a stors... Tricoul roşu

INDAGRARA ARAD - TRICOUL ROŞU 5-0 (3-0)

Stadion Indagrara, teren moale, timp înnourat, spectatori 100.

Arbitri: N. Dehelean - M. Toderici, M. Bondar.

Rezervă: V. Ciurescu

Observator: I. Şandor

Cartonaşe galbene: Lazăr, I. Ardelean.

INDAGRARA ARAD: Bujor - Hirmler (67, Lipitor) - M. Negrău, MOŢ, Ilisie - NESCOVICI, Lazăr (76, Muj), VOINEA, SULINCEAN - I. ARDELEAN (cpt) (85, G. Coraş), Cr. Avram (56, N. Sinescu)

Antrenor: G. Birău. Pe bancă: Bălean, Niculesei.

TRICOUL ROŞU: Banu - Wheirer (cpt) - Rernic, Donca, KOCSIS, CICALĂU (59, Sziket) - Gallo, Nadin, MOLNAR (70, Ţurcanu) - Barta (72, Livciuc), Ciumedean (83, Topor).

Antrenor: M. Roşca. Pe bancă: Szabo, Ţăndău

Au marcat: VOINEA (min 39), cu capul, la un corner executat de Lazăr; I. ARDELEAN (min 42), în urma unei acţiuni personale cu un şut pe lângă Banu; I. ARDELEAN (min 45), aflat în ofsaid, reluând în poartă o centrare a lui Sulincean; NESCOVICI (min 63), cu capul la o centrare a aceluiaşi Sulincean; NESCOVICI (min 88), care a reluat din apropiere o nouă pasă a lui Sulincean.

Jucătorul meciului: I. ARDELEAN

● Derby-ul diviziei C Arad a fost tranşat net în favoarea Indagrarei care a dovedit mai multă maturitate şi mai mult curaj în joc ● Oaspeţii au avut meritul că s-au preocupat numai de joc şi nu au cedat nici la scorul de 5-0 ● Arbitraj confuz al lui N. Dehelean, care nu a acordat un penalty clar la un fault în careu asupra lui Molnar şi nu l-a eliminat pe Lazăr, de la gazde, care a lovit fără minge un adversar, primind inutil un cartonaş galben ● Oricum, Indagrara a demonstrat că este deocamdată cea mai îndreptăţită echipă la şefia clasamentului.

OVIDIU PĂCURARIU

ÎNTRE CEZAR...

TOP & ANTI TOP

1. **INDAGRARA ARAD**. Liderul şi-a onorat poziţia în clasament, întrecând cu 5-0 echipa clasată pe locul secund!

2. **ŞOIMII TEXTILA**. Final excelent de sezon al băieţilor lui Tică Gorduna. Cei din Calea Aradului au şi uitat când au suferit ultimul eşec.

……

5889. **LAMINORUL NĂDRAG**. Înfrângerea cu cei de la Mondial Lugoj n-ar fi chiar o surpriză. De urmărit însă încotro o vor apuca unii dintre jucători în această iarnă!!

……

7542. **VULTURII LUGOJ**. Doar 6 puncte după un tur întreg!! Vulturii s-au transformat în mormoloci.

……

9542. **FC INEU**. Ce se poate spune după un 0-7 la Zădăreni? Probabil că cei din Ineu s-au molipsit de la vecinii lor din Beliu, care erau obişnuiţi cu astfel de scoruri!

...ŞI MĂGAR

Departamentul marketing al săptămânalului "FOTBAL vest" angajează agenţi publicitari pentru judeţele ARAD, CARAŞ-SEVERIN, TIMIŞ. Informaţii la telefon 056/190.656, 056/190.128 sau la sediul redacţiei: Timişoara, str. Paris nr. 2A, MIERCURI-VINERI orele 10-16

OCHI ÎN OCHI

GHIŢĂ CHIMIUC

"Ar fi bine să fie câte un Jackie la fiecare club!"

REP: **În cele 17 etape scurse până acum** (n.n - interviul a fost realizat înaintea jocului de la Pecica), **Astralul a avut un comportament cam ciudat. După un început să-i spunem discret, aţi câştigat 6 jocuri la rând, după care a urmat seria neagră de 4 eşecuri consecutive, plus o remiză pe teren propriu şi... un mai puţin comod -1 la adevăr. Cum se explică aceste oscilaţii de formă?**

G.C.: După o victorie categorică la Bocşa, în Cupa României, ne-am prezentat la startul campionatului fără doi jucători de bază, Cristea şi Şter, plecaţi de la club datorită unor nemulţumiri financiare, şi cu alţi 4 titulari accidentaţi. În vară, conducerea mi-a promis că-mi va păstra întreg lotul din sezonul trecut. Iar eu am fost nevoit să joc în prima etapă cu doar 3 dintre titularii ediţiei trecute. Încet-încet, ne-am pus pe picioare, am reuşit acea serie de 6 jocuri fără înfrângere, dar apoi a ieşit încă o dată în evidenţă faptul că anul acesta nu poate fi vorba de performanţă la Deta. Se joacă fotbal ca la ţară. Nu-mi convine nici mie, nici jucătorilor, dar n-avem ce face.

REP: **Cum s-au putut câştiga 6 meciuri la rând în aceste condiţii? Am înţeles că, totuşi, s-au achitat datoriile financiare faţă de jucători.**

G.C.: S-au achitat nişte bani, dar se simte că nu se ocupă nimeni de echipă. Am încercat noi antrenorii să-i mai mobilizăm pe băieţi, dar acum formaţia este din nou decimată. Cu Motorul Arad am avut o linie de mijloc formată din jucători noi-veniţi, pe care nici n-am avut timp să-i cunosc: Crişanov, Marinescu, Petrişor. Mulţi băieţi sunt şi la şcoală... Cred că avem mai mulţi studenţi ca Poli! Fotbal prin corespondenţă nu se poate face. Uneori sunt câte 10-12 jucători la antrenamente, parcă am fi o echipă de volei. O mai ducem aşa până la finele turului, după care eu zic că aşa nu se mai poate continua...

REP: **Într-o discuţie avută astă-vară, mai bine zis cu prilejul anchetei noastre de atunci, cu antrenorii din Divizia B din zona de vest, ne spuneai că vei continua la Deta doar dacă aici se doreşte performanţă. Altfel, vei pleca, pentru că această echipă poate fi antrenată de oricine, pentru că are valoare. Deta se zbate în anonimat şi, totuşi, ai rămas. De ce?**

G.C.: Am rămas pentru că patronul nostru mi-a promis că-mi ţine lotul pe care l-am avut ediţia trecută. În acele condiţii, fără nici un fel de achiziţii, eu consider că ne puteam bate cu UMT-ul şi Câmpia Turzii. De unde să fi ştiut că jucătorii vor pleca. Iar sezonul fiind început, am rămas pentru a nu fi considerat un laş. Şi aşa am auzit destule vorbe cum că antrenez doar acolo unde sunt bani.

REP: **Agentura noastră a aflat că la finele acestui tur contractul tău cu Astral expiră...**

G.C.: Am citit şi eu în "Fotbal vest". Este adevărat. Iar dacă cei din conducere doresc ca şi în retur să mergem pe aceeaşi linie, eu voi renunţa. Voi pleca la orice altă echipă unde se doreşte cu adevărat să se facă fotbal.

REP: **În cazul în care vei pleca, poţi să ne spui de pe acuma numele vreunui posibil club? Ai vreo ofertă?**

G.C.: Nu vreau să discutăm încă de oferte. Pot să-mi găsesc o echipă, dar sper totuşi ca oamenii din conducerea Astralului să se gândească serios la viitor. Este păcat să se distrugă totul. Nu am pretenţii absurde. Nu doresc neapărat promovarea. Doresc doar ca cineva să se ocupe serios de noi...

REP: **Din păcate, situaţia de la Deta nu este un caz singular. Este o toamnă tristă, poate mai tristă ca niciodată, pentru întreg fotbalul din judeţul Timiş. Ca unul care a slujit timp de 15 ani ca jucător clubul CFR şi apoi alţi doi ani ca antrenor, sunt convins că nu ţi-e totuna ceea ce se întâmplă acum la Gara Mare. De ce crezi că s-a ajuns la această situaţie?**

G.C.: Mi-am dat seama încă de astă-vară că la CFR treburile nu merg bine. Au plecat mulţi jucători, cei rămaşi sunt nemulţumiţi. Echipa nu este suficient susţinută. Am fost de exemplu la amicalul cu Şoimii. N-am văzut nici un conducător. Altădată, la orice joc, fie şi de pregătire, asistau câte 4-5 conducători. Astfel, jucătorilor le era ruşine să joace slab chiar şi în amicale. În aşa hal n-a fost CFR-ul niciodată. Terenul arată jalnic, tribunele sunt fără gradene, nevopsite, mai lipseşte un şarpe acolo şi... Îmi pare rău de nea Tavi Foale.

REP: **Pentru a doua oară, CFR-ul a fost penalizată cu 3 puncte, într-un mod greu explicabil la asemenea nivel. Multe voci, chiar din anturajul clubului, îl acuză pe organizatorul de competiţii, Petre Muşat. Culmea este că între tine şi Muşat a existat o conlucrare perfectă. De ce crezi că ceilalţi antrenori nu s-au înţeles cu el?**

G.C.: Eu m-am înţeles foarte bine cu Muşat, dar îl ţineam de dimineaţa până seara lângă mine. Eram foarte apropiaţi şi nu-l lăsam să comită greşeli. În cazul de la Alba Iulia, nu trebuia lăsat Himcinschi să joace. S-a greşit în lanţ. Toţi sunt de vină, Şi Muşat, şi Bugariu şi nea Tavi şi... şeful lor cel mare.

REP: **Mai crezi în salvarea CFR-ului de la retrogradare?**

G.C.: Va fi foarte greu. Dar şi Poli ar putea să-i ajute. Le-a luat doi jucători de mare valoare, Stoican şi Artimon, dar poate să la mai ofere câte ceva în schimb pentru retur. Sunt destui jucători la echipa de tineret a Politehnicii care ar putea evolua foarte bine la CFR.

REP: **Hai să vorbim puţin şi de Poli...**

G.C.: Nu ştiu dacă e bine să mă bag eu la Poli...

REP: **Nu trebuie să te bagi, vreau să te întreb doar un singur lucru. Ce părere ai de o eventuală numire a lui Jackie Ionescu în funcţia de director tehnic?**

G.C.: Consider că venirea profesorului Ionescu la Politehnica ar fi cea mai bună mutare din ultimii 20 de ani din fotbalul timişorean. Nu va fi, însă, uşor, deoarece dânsul este un om pretenţios. La dl. Ionescu trebuie să fii punctual, ziua de muncă începe dimineaţa la ora 8, iar pentru unii... este cam greu acest lucru. Repet, mutarea ar fi cât se poate de benefică. În fotbalul timişorean ar fi bine să fie câte un Jackie la fiecare club.

Arbitri sunt campioni

În campionatul municipal Timişoara este înscrisă şi echipa "Mehala". În spatele acestui nume se află, deghizaţi în jucători, o parte a arbitrilor proveniţi din rândurile foştilor jucători activi: Nicola, C. Avram, I. Juravle, I. Korek, G. Stoicovici, T. Lajos, S. Altmayer, M. Boboc, P. Petcu, M. Malac. După 15 etape, fluieraşii au ajuns în frunte cu o linie de clasament descurajantă pentru adversari: 15 12 0 3 71-31 36. Meciurile acestei echipe sunt arbitrate, normal, de cavaleri ai fluierului care nu fac parte din lotul liderei... Dacă îşi vor continua activitatea în acelaşi ritm, la finalul campionatului s-ar putea să asistăm la o promovare în Campionatul judeţean. Însă, din fair-play, arbitrii vor "ceda" (fără aluzii pecuniare) locul altor grupări disponibile. Aşa cum s-a mai întâmplat şi în anii precedenţi. În ultima etapă, măhălenţii au învins cu 2-1 pe Minicomat, echipa la care activează internaţionalul Nicolae Grigorescu. Masa, dansul şi dedicaţiile muzicale au avut loc la o cantină a cărui administrator este tot un arbitru, Ion Manole.

La latitudinea sorţilor

La partida Indagrara - Tricoul Roşu s-a apelat la 4 (!) arbitri, din nou în afara oricărui regulament. De data aceasta s-a tras la sorţi numai arbitrul de centru, aceştia desemnându-l pe Nicolae Dehelean în detrimentul lui Victor Ciurescu, care s-a mulţumit cu titlul de "arbitru de rezervă"

FĂRĂ PRELUARE

Un fel de C.A.R. la Recaş

Partidele de fotbal, indiferent de eşalon, oferă aspecte plăcute şi mai puţin plăcute. În cadrul echipei AC Recaş s-a născut o idee interesantă, demnă de luat în seamă: dacă unul dintre jucătorii echipei este eliminat, acesta nu este trecut pe listele primelor. Numai că întreg colectivul de jucători pun mână de la mână şi acoperă acest minus. Ideea ni se pare interesantă, pentru că niciodată nu se ştie cine poate cădea în păcat, aşa încât "casa de ajutor reciproc" este acceptată de toată lumea.

Comisia tehnică a AJF Caraş are un nou preşedinte

Profesorul Nicolae Chirilă, antrenor la CSO Oraviţa este noul preşedinte al Comisiei tehnice din cadrul AJF Caraş. El îl înlocuieşte pe prof. Mircea Secoşan plecat în Germania, la Mönchengladbach.

Unii ratează promovarea în "A"

Recent a avut loc la Bucureşti examenul de promovare al arbitrilor din lotul B în lotul A. La această categorie, judeţul Timiş a fost reprezentat de Daniel Ionescu, Tiberiu Lajos şi Valentin Igna, fiul fostului internaţional Ioan Igna. Cei trei nu au reuşit promovarea în lotul A, obţinând următoarele medii: V. Igna: 4,32, Lajos 6,30, D. Ionescu 7,89. Acesta din urmă mai speră în suplimentarea locurilor, el fiind exact primul sub linia promovaţilor, cel din faţa sa reuşind media 7,90. ***"Am fost în cărţi până în minutul 88..."*** ne spunea Daniel Ionescu.

"Tunarii" în producţie

După rezultatul nesatisfăcător înregistrat de Arsenal Reşiţa în faţa Nerei Bozovici, de care a fost învinsă pe teren propriu cu un neverosimil 0-3, jucătorii "tunari" au fost obligaţi să treacă în producţie. "Minunea" n-a ţinut decât puţin, ei fiind iertaţi poate şi pe motivul că pricepându-se la "tunuri" i-ar fi lăsat şomeri pe cei din uzina de armament...

"La mulţi ani!"

Luni, 25 noiembrie şi-au sărbătorit ziua de naştere colonelul Nicu Selejan (66 de ani), preşedintele AJF Arad şi Dorin Vătran (48 de ani), vicepreşedintele aceluiaşi for fotbalistic, născuţi în aceeaşi zi. Băieţii de la Fotbal vest le urează, sincer, "La mulţi ani" şi multă sănătate.

Miloşoni retrogradat

Arbitrul lugojan Caius Miloşoni - zis Cacialma - a fost suspendat 4 etape după prestaţia avută la partida din Divizia C Buziaş - Săcălaz. Acelaşi arbitru a fost retrogradat din lotul C în urma luării în dezbatere a raportului observatorului Tiberiu Olteanu, tot lugojan şi el.

Ion Manole pe post de victimă

În penultima etapă a Campionatului municipal Ion Manole a condus la centru partida Szek Wik - Electromotor, scor 5-3. Toate bune şi frumoase până când jocul a degenerat. Centralul a fost luat la bătaie de jucătorii oaspeţi, dintre aceştia remarcându-se Vasile Flinta. Şi-au schimbat câteva palme cuplul Puşchiţă - Ciortan, iar Mile Jivanov (EMT) a făcut câteva sprinturi în tentativa de a-l ajunge pe asistentul Cristian Muntean. Ion Manole: ***"Am să-i acţionez în judecată pe aceşti huligani. Nici nu m-au lăsat să reiau partida. În cele din urmă am fost obligat să arbitrez sub teroare."*** Felician Angeli, observator: ***"Meciul a luat o asemenea turnură datorită gravelor erori de arbitraj, în special ale centralului. Sigur că nu pot să tolerez ieşirile total nesportive ale jucătorilor agresori. Am consemnat în raport tot ceea ce s-a întâmplat la acest meci."***

Aldo Moro de la Milano

Arbitrul lugojan Vasile Ciorogar - zis Aldo Moro - este principalul animator al echipei. Milano Boldur - Jabăr, din campionatul judeţean. Ciorogar este antrenor şi sponsor, pentru că baremul pe care îl câştigă din arbitraj intră în contul echipei. Singurul care îl mai ajută în această acţiune este patronul pizzeriei "Milano" din Lugoj, Marcel Csoregi. Interesant este că Marcel este vârful de atac al echipei şi totodată golgeterul acesteia. cu 18 goluri înscrise!

RASPUŢIN

Magazinul MAGNET

din str. Ungureanu Nr. 17 (vizavi de Clinicile Noi)

Vă oferă o gamă variată
de produse electrocasnice
cu plata în rate:

- TEFAL
- MOULINEX
- BRAUN

OCEAN:
- frigidere
- combine frigorifice
- aragaze
- masini de spălat cu cuve inox

Informatii suplimentare la sediul firmei: Str. Paris 2A, tel. 190.656

ITALIA

E FINITA L'AVVENTURA DI MIRCEA LUCESCU?

BOLOGNA - ATALANTA 3-1 (1-0)

Stadion Renato Dall'Ara, spectatori 22000
Arbitru: Loris Stafoggia (Pesaro), 86 jocuri arbitrate în Serie A
Cartonaşe galbene: Rossini, Rustico
Cartonaş roşu: Herrera (min 62)
BOLOGNA: Antonioli - Cardone, Torrisi, De Marchi, Paramatti - Magoni, Marocchi, Scapolo (86, Shalimov) - Nervo (46, P. Bresciani), Andersson, Kolyvanov
ATALANTA: Pinato - Herrera, Carrera, S. Rossini, Bonacina - Sottil, Gallo (62, Rustico), D. Fortuanato, Persson (55, Rotella) - Magallanes (52, Inzaghi), Lentini
Au marcat: D. FORTUNATO (21-autogol), KOLYVANOV (55), P. BRESCIANI (57) - INZAGHI (74)

CAGLIARI - NAPOLI 1-1 (0-0)

Stadion Sant'Elia, spectatori 15000
Arbitru: Graziano Cesari (Genova), 77 jocuri arbitrate în Serie A
Cartonaşe galbene: Villa, Vega, Crasson, Colonnese, Baldini
CAGLIARI: Pascolo - Pancaro, Villa, Vega, Bettarini - Sanna, Bisoli, O'Neill (80, Bressan), Cozza (62, Berretta), Muzzi - Banchelli (46, D. Silva)
NAPOLI: Taglialatela - Baldini, Ayala, Colonnese, Crasson - Pecchia, Boghossian, Turrini (74, Policano), Beto (58, Longo) - Caccia (58, Esposito), Aglietti
Au marcat: MUZZI (58) - PECCHIA (89)

FIORENTINA - PIACENZA 1-1 (1-0)

Stadion Artemio Franchi, spectatori 35122
Arbitru: Angelo Bonfrisco (Monza), 4 jocuri arbitrate în Serie A
Cartonaşe galbene: Bigica, Pin, Valoti, Scienza.
FIORENTINA: Toldo - Carnasciali, Firicano, L. Amoruso, Pusceddu - Schwarz (82, Piacentini), Bigica, Rui Costa (59, Baiano), Robbiati (87, Padalino) - Batistuta, Oliveira
PIACENZA: Taibi - Lucci - Polonia, M. Conte, Tramezzani (61, Delli Carri) - Di Francesco, Valoti, Pin (57, Tentoni), Scienza - Luiso (87, Pari), Piovani
Au marcat: ROBBIATI (26) - LUISO (66-penalty)

LAZIO - SAMPDORIA 1-1 (0-1)

Stadion Olimpico, spectatori 35000
Arbitru: Anthony Boggi (Salerno), 76 jocuri arbitrate în Serie A
Cartonaşe galbene: Negro, Baronio, Favalli, Balleri, Laigle, Franceschetti
Cartonaş roşu: Pesaresi (min 76)
LAZIO: Marchegiani - Negro, Favalli, Chamot, Nesta - Fuser, Baronio, Nedved (75, Piovanelli) - Rambaudi (70, Buso), Casiraghi, Signori
SAMPDORIA: Ferron - Mihajlovici - Balleri, Pesaresi, Mannini - Franceschetti, Veron (68, Invernizzi), Laigle - Carparelli (77, Sacchetti), Iacopino (48, Karembeu), Mancini
Au marcat: NEGRO (81) - MANCINI (5)

PARMA - ROMA 0-0

Stadion Ennio Tardini, spectatori 22000
Arbitru: Emilio Pellegrino (Barcellona P. Gotto), 40 jocuri arbitrate în Serie A
Cartonaşe galbene: D. Baggio, Petruzzi, Di Biagio
PARMA: Bulfon - Ze Maria, Thuram, Cannavaro, Mussi - Sensini, D. Baggio, Bravo (46, Amaral), Strada - Crespo (46, Melli), Chiesa (90, Brambilla)
ROMA: Sterchele - Lanna, Aldair, Petruzzi - Tommasi, Carboni, Di Biagio, Statuto, Bernardini (90, D. Conti) - Balbo, Delvecchio

PERUGIA - VERONA 3-1 (2-0)

Stadion Renato Curi, spectatori 17000
Arbitru: Alfredo Trentalange (Torino), 89 jocuri arbitrate în Serie A
Cartonaşe galbene: Goretti, Kocici, Caverzan, Colucci, Bacci, Siviglia
PERUGIA: Kocici - Rocco, Di Cara, Matrecano, Di Chiara (18, Traversa) - Kreek, Pizzi, Gautieri (78, Manicone), Goretti - Giunti, Rapaici (73, Artistico)
VERONA: Guardalben - Fattori - Caverzan, Bacci (46, De Vitis), Siviglia - Corini, Manetti (36, A. Paganin), Colucci, Giunta - Zanini, Maniero
Au marcat: PIZZI (2), RAPAICI (23), ARTISTICO (74) - DE VITIS (67)

VICENZA - REGGIANA 2-0 (1-0)

Stadion Romeo Menti, spectatori 15137
Arbitru: Gilberto Dagnello (Trieste), debutant în Serie A
Cartonaşe galbene: Mendez, Maini, Hatz, Schenardi, F. Galli.
VICENZA: Mondini - Mendez, D'Ignazio, Di Carlo, Belotti - Amerini (54, Sotgia), Maini, Viviani, Ambrosetti (80, Beghetto) - Murgita (90, Dal Canto), Otero
REGGIANA: Ballotta - Grün (71, Pacheco) - Hatz, F. Galli, Beiersdorfer, Caini - De Napoli (53, Tovalieri), Mazzola, Pedone, Schenardi (78, Simutenkov) - Valencia
A marcat: AMBROSETTI (33,73)

MILAN - INTER 1-1 (1-1)

Stadion Giuseppe Meazza, spectatori 80000
Arbitru: Stefano Braschi (Prato), 45 jocuri arbitrate în Serie A
Cartonaşe galbene: Maldini, M. Paganin, Ince, Fresi, Desailly, Davids, Galante, Djorkaeff
MILAN: Rossi - Panucci, Costacurta, Baresi, Maldini - Desailly, Albertini, Boban, Davids (65, Dugarry) - Weah, R. Baggio (78, Savicevici)
INTER: Pagliuca - Angloma, M. Paganin, Galante, Pistone - Fresi (89, Winter), Ince, Zanetti (89, Berti), Sforza - Djorkaeff, Zamorano
Au marcat: R. BAGGIO (4) - DJORKAEFF (11-penalty)

DUPĂ 11 ANI JUVENTUS DIN NOU ÎN FINALĂ!

Partida Udinese - Juventus a fost amânată pentru data de 11 decembrie, bianco-neri disputând astăzi, 26 noiembrie, finala Cupei Intercontinentale la Tokio, cu argentinienii de la River Plate. Juve este a 11-a echipă italiană care îşi dispută acest trofeu, 6 obţinând şi victoria. Torinezii au pierdut în '73, 0-1 cu Independiente şi au triumfat în '85, 2-2 şi 6-4 la penalty-uri cu Argentinos Juniors. River Plate a câştigat Cupa în '86, 1-0 cu Steaua

● Cu toate că în această rundă a avut loc derby-ul milanez, vom începe acest comentariu cu jocul pe de Romeo Menti. Nu pentru că acolo a jucat trupa lui Mircea Lucescu ci pentru a elogia performanţa Vicenzei, care s-a instalat pentru prima dată în istoria de 94 de ani a clubului pe primul loc în Serie A. Chiar fără suspendaţii Sartor şi Lopez băieţii lui Guidolin s-au impus destul de clar, sufocându-şi practic adversarii în ultimele 30 de minute. Oaspeţii, cu 6 stranieri, au ratat ocazia egalării în prima repriză prin Valencia. Otero (Vicenza) a mai avut şi o bară. A fost al 8-lea meci direct cu alb-roşii în rol de gazdă, cei din Reggio Emilia cucerind un singur punct, 2-2 în aprilie 1951! Este foarte posibilă înlocuirea lui Lucescu cu Francesco Oddo. Ar fi a treia demitere a românului, după cele de la Pisa şi Brescia.

● Peste 80.000 de spectatori, atmosferă incendiară, 13 stranieri pe gazon, 8 cartonaşe galbene. Sperăm că aţi ghicit despre ce meci este vorba. Al 235-lea derby al oraşului Milano, al 129-lea în campionat, 38 de succese rosso-neri, 44 remize şi 47 victorii Inter, n-a avut însă prea multe faze de poartă. Elevii lui Tabarez puteau câştiga, dar Roberto Baggio (de două ori) şi Boban (mingea fiind scoasă de Paganin de pe linia porţii) au ratat incredibil. Nerazzurri au jucat destul de prudent, punându-l rareori la încercare pe Rossi. De remarcat faptul că ultimele 6 penalty-uri în acest derby au fost dictate toate în favoarea lui Inter (ultimul la 7 nov. '93, transformat de Bergkamp)

● Surpriza rundei a fost consemnată la Firenze. Deşi au avut 1-0, violeţii au tremurat în final, când în ultimele 25 de minute Luiso (de 3 ori) şi Piovani s-au aflat în faţă doar cu Toldo şi numai imprecizia sau intervenţiile de excepţie ale internaţionalului au făcut ca scorul să rămână egal. Tifosi au fost profund nemulţumiţi, mai ales că Piacenza nu este o echipă de temut în deplasare, în cele 39 de jocuri afară pe prima scenă având următorul bilanţ: 39 1 16 22 19-61!

● Cu toate că a jucat cu un singur vârf, Banchelli, Cagliari a dominat-o 80 de minute pe Napoli, scorul neluând proporţii graţie paradelor lui Taglialatela. În aceste condiţii remiza obţinută de oaspeţi este nemeritată.

● Un moment fericit parcurge şi Bologna, aflată la a 3-a victorie consecutivă, fapt consemnat ultima dată în '72-73, când a întrecut pe rând pe Inter, Roma şi Ternana. După o oră de joc tabela de marcaj indica un clar 3-0, rusul Kolyvanov dând un adevărat recital. Putea fi chiar şi 4-0, dar Scapolo a ratat un penalty în min. 71. Formaţia lombardă, care a câştigat o singură dată la Bologna (6-2 în 1949!), pierzând duminică a 24-a oară, se poate lăuda doar cu frumosul gol reuşit de Inzaghi, din lovitură liberă de la 22 de metri.

● Sampdoria a ratat a doua victorie pe Olimpico în acest sezon, după acel 4-1 administrat celor de la AS Roma. În prima repriză Mancini a fost din nou "numero uno", pentru ca tot el să rateze incredibil, cu poarta goală, în mitanul secund. Mai mult, la faza golului egalizator, venit în propriul careu, "Mancio" l-a scos din ofsaid pe Negro, care l-a executat pe excelentul Ferron, ca un veritabil atacant.

● 10-2 raport de cornere pentru Parma, multă voinţă în teren, 3 penalty-uri reclamate de cele două combatante, dar scor alb pe Ennio Tardini. În ultimele secunde a intrat la Roma Daniele Conti, fiul lui Bruno Conti. Se pare că jocul lui Carlos Bianchi, cu doar 3 jucători în defensivă, începe să dea roade. Carboni a jucat meciul 250 în Serie A.

● În fine, o altă echipă care nu-şi revine este Verona, care a pierdut al 300-lea joc în prima ligă. În formaţia Perugiei a debutat în Serie A Edoardo Artistico, care, spre deliciul fanilor, a şi marcat la doar două minute după intrarea în joc!

SANDU USUSAN

L'EROE della giornata

IGOR KOLYVANOV

● s-a născut la 6 martie 1968, la Moscova

● a evoluat 6 ediţii la Dinamo Moscova, în perioada 1986-1991, marcând 42 de goluri în campionat

● a debutat în Serie A la 1 decembrie 1991, la Foggia, în jocul cu Verona, câştigat de veronezi cu 1-0

● în prima ligă italiană a disputat până acum 87 de jocuri, înscriind 23 de goluri

● din acest sezon îmbracă tricoul lui Bologna, punctând deja de 5 ori

GOLGETERII

8 goluri: Balbo (Roma - 3 din penalty), Inzaghi (Atalanta - 2p)

7 goluri: Weah (Milan), Luiso (Piacenza - 3p)

6 goluri: Otero (Vicenza - 1p), Mancini (Sampdoria)

5 goluri: Chiesa (Parma - 1p), Kolyvanov (Bologna - 1p), Signori (Lazio - 1p)

4 goluri: Tovalieri (Reggiana - 2p), Bierhoff şi P. Poggi (ambii Udinese); Oliveira (Cagliari), Aglietti (Napoli)

CALCIO Serie A

1. VICENZA	10	6	2	2	19-10	20	+5
2. BOLOGNA	10	6	1	3	19-14	19	+1
3. INTER	10	5	4	1	13- 8	19	+4
4. JUVENTUS	9	4	4	1	11- 7	16	+1
5. NAPOLI	10	4	4	2	14-14	16	+1
6. SAMPDORIA	10	4	3	3	15- 9	15	0
7. ROMA	10	4	3	3	17-13	15	0
8. MILAN	10	4	3	3	15-11	15	0
9. PERUGIA	10	5	0	5	15-16	15	0
10. FIORENTINA	10	3	5	2	12-10	14	-1
11. PARMA	10	3	4	3	11-10	13	-2
12. UDINESE	9	3	3	3	10-10	12	0
13. LAZIO	10	3	3	4	10-11	12	-3
14. PIACENZA	10	3	3	4	10-13	12	-3
15. ATALANTA	10	2	3	5	10-19	9	-3
16. CAGLIARI	10	2	2	6	11-16	8	-7
17. VERONA	10	1	3	6	10-21	6	-9
18. REGGIANA	10	0	4	6	9-19	4	-11

Etapa viitoare:

Sâmbătă, 30 noiembrie, ora 15,30: Inter - Cagliari; *duminică, 1 decembrie, ora 15,30*: Atalanta - Napoli; Juventus - Bologna; Perugia - Vicenza; Piacenza - Milan; Reggiana - Lazio; Udinese - Parma; Verona - Sampdoria; ***ora 21,30:*** Roma - Fiorentina

SERIE B

BRESCIA - PADOVA 3-1: Bizzarri (8,39), Neri (82-penalty) - Lantignotti (37). Al 10-lea meci consecutiv fără eşec pentru Brescia; **CESENA - PALERMO 1-1**: Hubner (46) - Assennato (41). În ultimele 9 jocuri la Cesena sicilienii au izbutit doar două remize; **CREMONESE - COSENZA 2-3**: Giandebiaggi (2), Amato (50-autogol) - Voria (9), Aleşsio (42), Mazzoli (75); **LECCE - RAVENNA 1-1**: Francioso (70) - Gonnella (72). Oaspeţii n-au mai câştigat de 6 etape; **REGGINA - CASTEL DI SANGRO 1-0**: Marino (48). Primul succes pentru gazde în acest sezon!; **SALERNITANA - BARI 0-0**. În 6 partide pe teren propriu Salernitana n-a încasat încă nici un gol; **PESCARA - LUCCHESE 3-0**: Zanutta (33), Giampaolo (67), Terracenere (78). Ultimul gol a fost marcat după ce portarul oaspeţilor a fost eliminat şi cum cele 3 schimbări regulamentare se epuizaseră în poartă a trecut un jucător de câmp. Oaspeţii au evoluat fără suspendaţii Rastelli, Innocenti, Valentini, Manzo şi Russo; **EMPOLI - VENEZIA 3-2**: Esposito (9,40), Bertarelli (90) - Baldi (7), Bellucci (34); **GENOA - CHIEVO 1-1**: Centofanti (15) - Fiore (23); **FOGGIA - TORINO 3-4**: Chianese (82 - penalty), Zanchetta (87), Di Michele (90) - Cristallini (50), Cammarata (61,69), Scarchilli (83)

CALCIO Serie B

1. LECCE	11	8	2	1	19- 9	26	+8
2. PESCARA	11	7	4	0	20- 7	25	+7
3. BRESCIA	11	5	5	1	15- 8	20	+2
4. TORINO	11	5	3	3	14-12	18	0
5. BARI	11	3	7	1	15- 8	16	+1
6. GENOA	11	3	7	1	12- 7	16	-5
7. LUCCHESE	11	4	4	3	9- 7	16	+1
8. CHIEVO	11	4	4	3	13-12	16	+1
9. PADOVA	11	4	3	4	11-12	15	-3
10. EMPOLI	11	4	3	4	12-15	15	0
11. RAVENNA	11	3	5	3	12-12	14	-1
12. SALERNITANA	11	3	4	4	6- 9	13	-5
13. CESENA	11	2	6	3	10-10	12	-6
14. FOGGIA	11	3	3	5	13-17	12	-6
15. PALERMO	11	2	5	4	11-14	11	-4
16. COSENZA	11	2	5	4	9-14	11	-4
17. C.DI SANGRO	11	3	1	7	5-15	10	-5
18. REGGINA	11	1	6	4	9-14	9	-9
19. VENEZIA	11	1	4	6	11-16	7	-5
20. CREMONESE	11	2	1	8	6-14	7	-8

Etapa viitoare:

Sâmbătă, 30 noiembrie, ora 21,30: Bari - Cremonese; *duminică, 1 decembrie, ora 15,30*: Castel di Sangro - Genoa; Cosenza - Cesena; Empoli - Chievo; Foggia - Reggina; Lucchese - Lecce; Padova - Salernitana; Palermo - Torino; Ravenna - Brescia; Venezia - Pescara.

CULESE DE PE STADIOANELE SERIEI A

● În minutul 78 al partidei de pe Giuseppe Meazza în locul lui **Roberto Baggio** şi-a făcut apariţia **Dejan Savicevici**. "Il genio" n-a mai jucat de la 2 octombrie.

● După meciul Parma - Roma întrebat de un ziarist italian de ce jucătorii săi au trimis deseori mingea în afara terenului, antrenorul oaspeţilor, **Carlos Bianchi**, a declarat: *"Cu ani în urmă l-am văzut şi pe marele Beckenbauer trimiţând mingea în tribună!"*

● Înaintea jocului Lazio - Sampdoria înfocaţii tifosi ai romanilor i-au dăruit lui **Beppe Signori** o banderolă de căpitan, pe care acesta a şi pus-o imediat pe braţ, înlocuind-o pe cea cu care a ieşit la încălzire.

● Pentru prima dată în acest sezon Atalanta l-a aruncat în luptă pe uruguayanul **Federico Magallanes**, în vârstă de 20 de ani.

● Rezultatul de 1-1 pe teren propriu cu Piacenza a stricat sărbătoarea lui Aldo Firicano, de la Fiorentina, care a evoluat pentru a 200-a oară pe prima scenă.

● Cu 5 minute înainte de finalul partidei Parma - Roma un suporter al oaspeţilor a reuşit să pătrundă pe gazon şi i-a cerut lui **Petruzzi** mai multă îndrăzneală şi să-şi mobilizeze coechipierii pentru a marca un gol. A fost imediat înfăşcat de forţele de ordine şi poftit afară.

● Antrenorul Fiorentinei, **Claudio Ranieri**, l-a înlocuit pentru a 6-a oară în acest sezon pe portughezul **Rui Costa**. Este

MERCATO

■ Juventus şi-a asigurat serviciile portughezului MANUEL TEIXEIRA DIMAS. Fundaşul stânga de 27 de ani de la Benfica Lisabona a fost transferat pe o perioadă de 3 ani.

■ ROY HODGSON a refuzat oferta clubului englez Blackburn Rovers şi intenţionează să antreneze pe Inter şi în ediţia 1997-98, urmând astfel să-şi prelungească contractul, care-i expiră în vara anului viitor.

■ CHRISTIAN KAREMBEU a anunţat că în sezonul viitor va îmbrăca tricoul lui Real Madrid.

■ MAURIZIO GANZ, vârful lui Inter, a primit o ofertă din partea lui Espanol Barcelona, clubul spaniol oferind pentru transfer suma de 10 miliarde de lire.

■ Cagliari este interesată de achiziţionarea lui GIUSEPPE GIANNINI, în prezent la Graz. Clubul austriac a amintit în-

ANGLIA

CAPTAIN ADAMS ÎŞI SPALĂ PĂCATELE

"Tunarii" de la Arsenal au revenit pe locul 2, la doar un punct în urma liderei Newcastle, după ce au reuşit prima victorie în ultimele 6 derbyuri nord-londoneze cu Tottenham, graţie golurilor foarte târzii ale lui Adams şi Bergkamp.

Duminică, la Highbury, sub privirile selecţionerului Glenn Hoddle, pe teren au fost nu mai puţin decât 16 jucători englezi în meciul derby al rundei a 14-a, fapt rar în acest sezon, la finele partidei Arsenal devenind singura echipă victorioasă pe teren propriu în această etapă, respectiv singura învingătoare dintre primele 7 clasate în ligă.

ARSENAL - TOTTENHAM 3-1: Ian Wright (28 - penalty, al 6-lea său gol contra lui Tottenham, în urma faultului lui Wilson asupra lui Bergkamp), Tony Adams (88, volé cu stângul de pe extrema dreaptă, după un superb lob al celuilalt fundaş central, Bould), Denis Bergkamp (89, la centrarea lui Wright), respectiv **Andy Sinton (59, stâng în bară, de unde mingea a ricoşat în umărul portarului Lukic şi apoi în plasă)**. La 1-0, atât Arsenal, mai întâi, prin Ian Wright, de două ori, cât şi Tottenham, prin Anderton şi Armstrong, au ratat golul, cele 4 şuturi expediate de fiecare dată cu latul piciorului drept neintrând în plasă.

Căpitanul lui Arsenal şi al naţionalei Angliei, fundaşul central Tony Adams, a decis soarta meciului cu primul său gol în acest sezon, graţie unei demarcări şi a unei execuţii demne de un atacant de rasă, lăsând astfel în urmă problemele sale bahice din vară.

Au jucat, la Arsenal: **Lukic - Dixon, Adams, Bould, Keown, Winterburn - Vieira, Merson, Platt - Bergkamp, Wright**, iar la Tottenham: **Walker - Carr, Calderwood, Campbell, Wilson - Anderton, Nielsen, Howells, Sinton - Armstrong, Sheringham.**

Astfel, Arsenal poate merge încrezătoare la marele derby de sâmbătă de la Newcastle, cu Ian Wright în mare formă la 33 de ani, de când s-a apucat să înveţe limba franceză...

Cât despre Tottenham, aceasta l-a achiziţionat pe vârful norvegian de 20 de ani de la Rosenborg, Stefan Iversen, devenit cel mai scump fotbalist din ţara fiordurilor, conform celor 2,5 milioane de lire plătite pe el.

Revenit după o operaţie, bomberul Alan Shearer a smuls un egal pentru lideră la Stamford Bridge: **CHELSEA - NEWCASTLE 1-1, Vialli (23, "cap" la lovitura liberă executată de Zola)**, respectiv **Shearer (41)**. Sub privirile lui Van Basten şi Rijkaard, cu ambele echipe în aşezarea 3-5-2, a rezultat un meci frenetic, în mare viteză, dominat de gazde, mai ales după eliminarea "coţofenei" Batty, în min. 55, Chelsea jucând în formula: **Grodas - Duberry, Leboeuf, Clark - Petrescu, Wise, Di Matteo, Zola, Minto - Hughes, Vialli**, în min. 60 intrând însuşi antrenorul Gullit, în locul lui Di Matteo.

Fără Ferdinand, accidentat, şi cu un Asprilla şters şi înlocuit relativ repede, lidera Newcastle s-a bazat pe un joc defensiv, uneori disperat, spre final, scăpând cu faţa curată la stângul lui Wise în transversală, dar dovedind totodată că angajarea fostului internaţional irlandez Mark Lawrenson în rolul de antrenor al liniei defensive a vicecampioanei a început să dea roade. Newcastle a egalat la lovitura liberă a lui Ginola, prelungită de Asprilla, care l-a angajat la limita ofsaidului pe Shearer, acesta învingându-l norocos, la a doua încercare, pe norvegianul Grodas.

Liverpool a rămas pe podium, dar, după ce miercuri a remizat acasă în derbyul local cu **Everton, 1-1,** marcatori fiind **Fowler**, respectiv **Speed**, într-un meci restant din et. 10, sâmbătă "cormoranii" şi-au repetat contraperformanţa, de data aceasta în faţa unei echipe neînvinse în ultimele 11 meciuri în ligă, Wimbledon reuşind al 4-lea egal consecutiv, după senzaţionala serie de 7 victorii. **LIVERPOOL - WIMBLEDON 1-1: Collymore (secunda 25) - Leonhardsen (71).** La lobul lui Fowler şi eroarea lui Blackwell, rezerva Stan Collymore, care a jucat în locul accidentatului Mc Manaman, a deschis scorul, oferindu-şi astfel o şansă, după ce zilele trecute intrase în conflict cu antrenorul Evans, datorită vedetismului de a nu fi jucat pentru echipa de rezervă a "roşiilor". Wimbledon a salvat de două ori de pe linia porţii şi apoi a egalat prin norvegianul Leonhardsen, care intră probabil într-o categorie restrânsă, gândită de antrenorul său, Joe Kinnear. Conform acestuia, **"Cu câteva excepţii onorabile, tot ceea ce au achiziţionat englezii de peste hotare reprezintă şi fac probleme"**.

Ravanelli a marcat al 15-lea gol în acest sezon, ar fi putut realiza chiar şi un hat-trick, a fost faultat de două ori în careu fără a primi penalty şi a sfârşit prin a părăsi terenul accidentat la meciul **MIDDLESBROUGH - MANCHESTER UTD. 2-2: Ravanelli (27, la pasa lui Juninho); Hignett (82 - penalty, la henţul lui Beckham)**, respectiv **Keane (17, "cap" la centrarea lui Cantona, "aşezată" dintr-o bucată de Beckham)** şi **May (72)**. Miguel Nadal, cel după care alerga MU, este dorit acum şi de Boro...

În derby-ul local din Midlands s-a lăsat, conform tradiţiei, cu box, oaspeţii câştigând chiar şi cu o bară la activ, marca Tommy Johnson. **COVENTRY - ASTON VILLA 1-2: Dublin (78, din centrarea lui Huckbery, aflat la prima atingere a balonului după transferul de la Newcastle)**, respectiv **Joachim (31, şut din cădere, din preajma liniei de fund, mingea intrând miraculos în plasă în urma unei faze poate unice în 100 de ani)** şi **Staunton (87, "stâng" de la 25 m).**

"Caramelele" sunt în formă! La Filbert Street, **LEICESTER - EVERTON 1-2: Walsh (88) - Hinchcliffe (12, proaspătul titular în naţionala Angliei ca mijlocaş stânga marcând în urma unei faze controversate)** şi **Unsworth (60).**

Scor identic celui din sezonul trecut la The Dell. **SOUTHAMPTON - LEEDS 0-2: G. Kelly (84), Sharpe (90).** Secundul naţionalei, John Gorman, s-a dus degeaba să-l fileze pe Le Tissier, acesta accidentându-se şi fiind înlocuit cu debutantul senegalez Dia.

20.664 de fani au văzut cum gazdele au avut 3 bare, prin David Kelly, Bridges şi Agnew, dar n-au învins: **SUNDERLAND - SHEFFIELD 1-1: Melville (69) - Oakes (66).** Oaspeţii veneau după o excelentă victorie în ultimul meci al etapei trecute, a 13-a, **2-0** cu **Nott'm Forest**, graţie primelor goluri semnate în Anglia de Orlando Trustfull şi Beni Carbone.

La Upton Park, nume celebre pe banca de rezerve a gazdelor, ca Futre, Shilton sau Răducioiu, în final cei 24.576 de spectatori văzând al 4-lea 1-1 consecutiv între cele două echipe pe acest teren: **WEST HAM - DERBY CO. 1-1: Bishop (16) - Sturridge (42).**

Aseară a fost derbyul codaşelor, **NOTT'M FOREST - BLACKBURN.**

Miercuri se vor disputa optimile Cupei Ligii, COCA COLA Cup, cu derbyurile Liverpool - Arsenal şi Newcastle - Middlesbrough.

MIHAI COMŞULEA

CARLING PREMIERSHIP

1. NEWCASTLE	14	9	2	3	25-15	29	+8
2. ARSENAL	14	8	4	2	27-12	28	+7
3. LIVERPOOL	14	8	4	2	24-13	28	+7
4. WIMBLEDON	14	7	4	3	25-16	25	+4
5. CHELSEA	14	6	6	2	23-19	24	+3
6. EVERTON	14	6	5	3	22-15	23	+2
7. MAN. UTD.	14	6	5	3	26-21	23	+2
8. ASTON VILLA	14	6	3	5	18-15	21	0
9. TOTTENHAM	14	6	2	6	15-14	20	-1
10. SHEFFIELD	14	5	5	4	16-18	20	-1
11. DERBY CO.	14	4	6	4	15-16	18	-3
12. LEICESTER	14	5	2	7	13-18	17	-4
13. WEST HAM	14	4	4	6	13-18	16	-5
14. LEEDS	14	5	1	8	13-20	16	-5
15. MIDDLESB.	14	3	5	6	20-25	14	-7
16. SUNDERLAND	14	3	5	6	10-17	14	-7
17. SOUTHAMPT.	14	3	4	7	22-26	13	-8
18. COVENTRY	14	1	7	6	8-19	10	-11
19. BLACKBURN	13	1	5	7	11-17	8	-13
20. NOTTM. FOR.	13	1	5	7	10-22	8	-10

STEIN ŞI HITZFELD SĂRBĂTORIŢI

Runda a 15-a s-a evidenţiat prin jubileele portarului Uli Stein (Bielefeld) care a evoluat pentru a 500-a oară în Bundesliga şi a antrenorului campioanei, Ottmar Hitzfeld, care şi-a trecut în palmares a 100-a victorie de când conduce trupa galben-neagră. Ar mai fi de subliniat prima victorie a lui Bayern în faţa esticilor de la Hansa de-a lungul timpului şi criza de la Bremen, echipă care n-a mai pierdut acasă la 4 goluri diferenţă din 31 august 1993 (1-5 cu Duisburg). După jocul de la Karlsruhe, antrenorul Fortunei Düsseldorf, Aleksandar Ristic, a fost demis. În funcţie din 1992, el ar putea fi înlocuit cu Jörg Berger, ex-Schalke.

KÖLN - HAMBURG 2-2: Polster (3), Gaissmayer (83) - Salihamidzic (4), Kmetsch (22). Eliminat Ananiev (Köln). Deşi trupa lui Munteanu şi Vlădoiu câştigase 4 din ultimele 5 jocuri acasă cu cel puţin 2 goluri diferenţă, de această dată Köln a fost la un pas de înfrângere. Hamburg şi-a revenit după 0-3 din Cupa UEFA cu Monaco şi a realizat a 300-a remiză din istorie, record al ligii. După eliminarea portarului gazdelor Ananiev, pentru că toate schimbările fuseseră efectuate, în poarta lui Köln a intrat Sunday Oliseh.

BREMEN - DORTMUND 0-4: Chapuisat (30), Herrlich (35, 39), Pfeifenberger (63 - autogol). Deşi cu doar 2 victorii în 25 jocuri pe stadionul adversarilor, Borussia a învins categoric rămânând neînvinsă de 6 etape.

BIELEFELD - FREIBURG 2-0: Kuntz (2), Reina (73). A fost prima întâlnire în categoria maximă dintre cele două cluburi. Fără mai mulţi titulari, Freiburg a dat ocazia "trupei de pensionari" a gazdelor să îşi înscrie în palmares al treilea succes consecutiv în ultimele 3 runde. O asemenea serie n-a mai înregistrat Arminia decât în urmă cu 14 ani. Sărbătoritul Uli Stein aproape că nu a avut de lucru, oaspeţii dovedind prea puţin apetit ofensiv.

BAYERN - ROSTOCK 2-1: Basler (31 - penalty, 43) - Akpoborie (64). Fără Matthäus (din cauza cumulului de cartonaşe galbene) Bayern a învins pentru prima dată, de când joacă în Bundesliga, echipa esticilor. Şi de data aceasta bavarezii erau să nu părăsească terenul învingători, dacă Akpoborie n-ar fi ratat o ocazie imensă sau dacă arbitrul Krug ar fi acordat cuvenitul penalty la un fault în careu comis de Ziege, fază peste care conducătorul jocului a trecut cu vederea. Cu această ocazie Hansa Rostock înregistrează 5 înfrângeri consecutive în deplasare, record negativ al clubului. Mario Basler a înscris cea de-a 9-a dublă a carierei (prima pentru Bayern, celelalte 8 pentru Bremen).

BOCHUM - GLADBACH 2-0: Donkov (15), Közle (55). Bochum continuă să marcheze în fiecare joc de acasă, în timp ce Gladbach are 7 înfrângeri consecutive afară şi n-a marcat pe terenuri străine de 13 ore. Sud-africanul Delron Buckley (Bochum) a debutat în ligă.

KARLSRUHE - DÜSSELDORF 2-0: Keller (64), Dundee (77). Victorie logică pentru Dundee & Co., umbrită însă de accidentarea lui Hässler (la glezna stângă), operat deja la această oră. Căpitanul alb-albaştrilor va reintra abia în retur. Sean Dundee a participat la 16 din cele 26 goluri ale echipei sale (11 goluri marcate şi 5 pase decisive).

ST. PAULI - LEVERKUSEN 3-1: Trulsen (7), Driller (15), Wörns (79 - autgol) - Sergio (87). După 10 jocuri fără înfrângere, cei din Leverkusen au fost de nerecunoscut. Fantastic golul lui Martin Driller, voleu de la 30 de metri în vinclu! De altfel, cele 5 vizite ale lui Bayer la Hamburg pentru meciurile cu St. Pauli s-au încheiat cu tot atâtea înfrângeri.

GERMANIA

SCHALKE - 1860 MÜNCHEN 4-1: Mulder (14), Wilmots (38), Anderbrügge (73 - penalty), Max (77) - Winkler (45). Revenire de formă pentru Schalke după o perioadă cenuşie care a infirmat faptul că pe stadionul lui Schalke se dau cele mai puţine goluri (doar 14 până la partida de sâmbătă). Al 5-lea meci consecutiv fără victorie pentru münchenezi.

DUISBURG - STUTTGART 3-1: Osthoff (7), Vana (49), Zeyer (78) - Elber (1). Deşi aştepta liderul cu 4 înfrângeri acasă din 7 jocuri, Duisburg s-a autodepăşit, producând surpriza finalului de săptămână.

Etapa viitoare, *vineri 29 noiembrie:* Dortmund - Hamburg, St. Pauli - Bochum. *Sâmbătă, 30 noiembrie:* Gladbach - Duisburg, Rostock - Bielefeld, Freiburg - Schalke, 1860 - Karlsruhe, Düsseldorf - Bremen, Leverkusen - Köln. *Dumnică, 1 decembrie* Stuttgart - Bayern (televizat direct pe SAT1, de la ora 19).

Golgeteri: *Dundee* (Karlsruhe) - 11 goluri, *Bobic* şi *Elber* (Stuttgart) - 10 goluri, *Herzog* (Bremen), *Kirsten* şi *Sergio* (ambii Leverkusen), fiecare cu 9 goluri.

■ **MARIUS BREAZU**

Bundesliga

1. BAYERN	15	9	5	1	25-13	32	+8
2. STUTTGART	15	9	3	3	38-16	30	+9
3. DORTMUND	15	9	3	3	32-16	30	+9
4. LEVERKUSEN	15	9	3	3	32-18	30	+9
5. KOLN	15	8	2	5	29-23	26	+2
6. BOCHUM	15	7	5	3	21-19	26	+2
7. KARLSRUHE	15	7	3	5	26-19	24	0
8. BREMEN	15	6	3	6	27-23	21	-3
9. SCHALKE	15	5	4	6	20-24	19	-5
10. ST. PAULI	15	5	3	7	21-28	18	-6
11. HAMBURG	15	4	4	7	19-24	16	-5
12. TSV 1860	15	4	4	7	23-29	16	-5
13. DUISBURG	15	4	4	7	15-22	16	-8
14. BIELEFELD	15	4	4	7	17-25	16	-8
15. GLADBACH	15	4	3	8	12-21	15	-6
16. DUSSELDORF	15	4	3	8	9-23	15	-6
17. FREIBURG	15	4	1	10	18-34	13	-8
18. ROSTOCK	15	3	3	9	16-23	12	-9

SPANIA

DACĂ ÎI AVEA PE SUKER ŞI MIJATOVICI, VALDANO MAI ERA ŞI ACUM LA REAL !

După ce a spulberat Valladolidul lunea trecută, în ultimul joc al rundei a 13-a, administrându-le alb-violeţilor un sec 6-1, FC Barçelona a căzut victimă, pentru prima dată în acest sezon, într-o etapă a gazdelor. **ATH. BILBAO - FC BARÇELONA 2-1: Jose Mari (62), Guerrero (76) - Abelardo (25).** Bascii au demonstrat că şi o formaţie fără străini poate învinge una cu 6 vedete internaţionale. Antrenorul lui Bilbao, francezul Luis Fernandez, a devenit naşul catalanilor, învingându-i pe aceştia şi pe vremea când conducea destinele celor de la Paris SG, în cupele europene. Partida a fost una aspră, înregistrându-se 47 de faulturi. După aceasta a 3-a victorie consecutivă a gazdelor, tehnicianul lui Barça, Bobby Robson, a declarat: **"Am primit goluri datorită ghinioanelor şi a erorilor"**. În replică Fernandez a ţinut să puncteze: **"Cu tot respectul pe care-l port pentru Robson, nu sunt de acord cu el: Barçelona n-a fost superioară nici un moment"**. Totuşi, în ultimul minut oaspeţii puteau egala dar Ronaldo a nimerit bara, cu o lovitură de cap.

De acest eşec al lui Gică Popescu & Co. a profitat Fabio Capello şi trupa lui. **REAL - VALENCIA 4-2: Suker (15, 21, 62), Raul (74) - Karpin (9), Mendieta (85 - penalty).** Înaintea acestei partide preşedintele Lorenzo Sanz i-a înmânat o placă comemorativă lui Mijatovici, care în runda trecută a marcat al 1500-lea gol extern pentru Real în istoria participărilor în prima ligă. Pe o temperatură de 12°C, cei 95.000 de spectatori au aplaudat a doua triplă a lui Suker, după cea din confruntarea cu cei din Sociedad. La gazde a revenit şi Amavisca, absent de 3 luni, datorită unei accidentări. Iată-i şi pe cei care au depăşit-o pe Barça în clasament: **Illgner - Secretario, Alkorta, Hierro, Roberto Carlos - Victor, Seedorf, Redondo, Raul (84, Milla) - Suker (75, Amavisca), Mijatovici (88, Fernando Sanz - fiul preşedintelui Lorenzo Sanz).** Fostul jucător şi antrenor al "albilor", argentinianul Jorge Valdano, va prelua gruparea Valenciei, după demisia lui Aragoñes.

O altă echipă neînvinsă îşi continuă marşul. **CORUÑA - LOGROÑES 4-1: Manjarin (29), Rivaldo (31), Martins (52), Armando (83) - Castano (41).** Două formaţii certate cu golul în ultima vreme au găsit în sfârşit drumul spre poartă. Gazdele au punctat după 323 de minute, iar Logroñes după 7 jocuri şi 41 de minute. Rivaldo a marcat cel mai spectaculos gol al etapei.

Formaţiile aflate pe teren propriu şi-au mai adjudecat alte 3 confruntări. **HERCULES - COMPOSTELA 1-0: Alfaro (54 - penalty).** Bulgarului Penev de la oaspeţi i-a fost anulat un gol regulamentar, iar în min. 54 Passi (Compostela) a văzut cartonaşul roşu. **CELTA - SEVILLA 4-2: Ratkovici (9, 56), Juan Sanchez (12), Gudelj (71) - Tevenet (69), Mornar (81).** Cel mai bun joc al gazdelor pe teren propriu în acest sezon, ajutate şi de faptul că din 11-le Sevillei a lipsit brazilianul Bebeto, uşor accidentat.

BETIS - TENERIFE 3-1: Pier (60), Finidi (67, 89) - Chano (28). Echilibrul s-a rupt după eliminarea lui Felipe (min. 43). Cel mai bun om al gazdelor a fost Sabas, care a devenit şi tată în ziua meciului!

Unica ispravă a vizitatorilor. **EXTREMADURA - GIJON 1-2: Dure (61) - Julio Salinas (50, 52).** Cu acest succes tehnicianul lui Gijon, Benito Floro şi-a salvat deocamdată pielea. Salinas a ajuns la 139 de goluri în Primera Division. Eliminat: Marcos Vales (81 - de la oaspeţi).

În celelate 3 dispute a fost remiză. **ESPAÑOL - SANTANDER 0-0.** Scaunul lui Pepe Carcelen, tehnicianul catalanilor este în pericol.

OVIEDO - SOCIEDAD 0-0. Egalitate a fost şi la bare: 1-1. Craioveanu a ratat şi în situaţie de singur cu portarul.

RAYO - ZARAGOZA 1-1: Andriasevic (34) - Morientes (54). Arbitrul Mejuto Gonzales, contestat în săptămâna premergătoare meciului de cei de la Zaragoza, el fluierându-i şi în partida cu Barcelona, şi-a dat în petec şi a anulat un gol, dar de data aceasta celor de la Rayo. Gazdele n-au mai învins de 5 jocuri, iar oaspeţii de 12!

În **clasamentul golgeterilor** conduc ***Ronaldo*** (13 reuşite), urmat de ***Suker*** (12 realizări). Nu-i de mirare, deoarece şi în etapa a 14-a, din 30 de goluri, 14 au aparţinut stranierilor. Ultima partidă, **VALLADOLID - ATL. MADRID**, luni, după închiderea ediţiei.

În liga a doua: **Mallorca - Albacete** 1-1 (Gâlcă a jucat tot meciul) şi **Salamanca - Osasuna 5-0,** într-un duel Stângă (a marcat golul 2) - Gane. Primul este curtat de PSV Eindhoven.

■ **GHIŢĂ OCHIŞOR**

CLASAMENT

1. REAL	14	9	5	0	30-12	32	+11
2. BARCELONA	14	9	4	1	43-19	31	+10
3. CORUNA	14	8	6	0	22- 7	30	+9
4. BETIS	14	7	5	2	26-13	26	+5
5. BILBAO	14	7	3	4	28-22	24	+3
6. VALLADOLID	13	7	2	4	19-15	23	+5
7. SANTANDER	14	5	7	2	15-14	22	+1
8. ATL.MADRID	13	6	3	4	22-17	21	0
9. SOCIEDAD	14	6	3	5	19-18	21	0
10. CELTA	14	5	5	4	17-15	20	-1
11. TENERIFE	14	5	4	5	22-15	19	-2
12. RAYO VALEC.	14	4	5	5	19-18	17	-4
13. VALENCIA	14	5	2	7	21-22	17	-4
14. ESPANOL	14	4	4	6	17-19	16	-5
15. OVIEDO	14	4	4	6	17-20	16	-5
16. GIJON	14	4	4	6	15-21	16	-5
17. SEVILLA	14	4	2	8	13-19	14	-7
18. COMPOST.	14	3	4	7	13-27	13	-8
19. LOGRONES	14	3	3	8	8-31	12	-9
20. ZARAGOZA	14	1	8	5	17-24	11	-10
21. ALICANTE	14	2	2	10	9-26	8	-13
22. EXTREMAD.	14	1	3	10	9-27	6	-15

MOARA DINAMOVISTĂ

Acum, că schimbarea s-a produs fără trepidaţii, am văzut şi noi cam ce înseamnă o Revoluţie de Catifea. Fără îndoială, e doar începutul. Dar... ce început! În lipsa unei prime Doamne a ţării, care să-i ceară adăpost, Cornel Dinu a făcut el pasul cel mare. Dinspre prezidenţiat către antrenorat, la clubul pe care (încă) îl conduce. Această mişcare, este menită a o contracara - cum au sesizat şi alţi confraţi - pe alta, deocamdată ipotetică, mai mult decât necesară însă, în momentul unei "curăţenii" pe la conducerea unui club care se încăpăţânează să trăiască pe.speze departamentale.

Insistând puţin nu putem trece cu vederea faptul că schimbarea a produs un prim şoc. O accentuare evidentă a creşterii vitezei de joc, cu sateliţi gravitând în jurul unui Lupu aproape de nerecunoscut. Adică, "măi băieţi, ne-am văzut visul cu ochii, am scăpat de Bondrea, e cazul să ne apucăm de treabă!" O schimbare la faţă? Poate, dar secvenţială. Cu slabe speranţe de izbândă, din moment ce are la bază şubreda placă turnantă numită Lupu. Un monument al lipsei de caracter, care a ieşit de atâtea ori la rampă într-un rol care i se potriveşte ca o mănuşă: al mărului stricat! Tocmai de aceea, nu îndrăznesc să bag mâna-n foc pentru schimbarea în bine de la Dinamo. Deşi... poate că se adună doar cei ce se-aseamănă, iar două minusuri, în acest caz pot însemna un plus. Poate...

CÂINII LATRĂ, CARAVANA TRECE...

de Miki Junea

Şi totuşi, Dinamo, în varianta actuală este departe de-a contrabalansa ieşirile, fie ele şi firave ale Stelei, de exemplu, în arena internaţională. Pentru că, bănuiesc că asta se doreşte acolo, nicidecum transformarea într-o Societate Comercială de Morărit, cu antrenori măcinaţi între valţuri! Din acest punct de vedere, sunt întrutotul de acord cu Bondrea, care afirma clar că "la Dinamo, marea performanţă este incompatibilă cu persoana lui Cornel Dinu!" Mulţumim frumos, ştiam de mult. Cu toate astea, între dorinţă şi putinţă, Dinu a "muncit" enorm pentru a-şi crea o imagine a la Gil y Gil. Omiţând însă faptul că acesta din urmă dispune în funcţie de banii lui, ceea ce nu se poate spune despre epigonul său de pe Dâmboviţa.

Bizare rămân împrejurările, care i-au fost mai tot timpul favorabile lui Dinu. În ultima vreme, antrenorii au trecut pe la acest club cu o viteză asemănătoare cu aceea a cometelor. Dacă ar fi să facem un raport dintre timpul de staţionare al unui antrenor la Dinamo şi starea echipei şi să-l comparăm, nu mai departe decât Oţelul Galaţi, acest raport i-ar fi net defavorabil echipei din Ştefan cel Mare.

Aud că şi de această dată lui Dinu i se pregăteşte un nou lot de recruţi. Ca de obicei, Timişoara este pe listă. Domnilor procuratori, vă străduiţi degeaba. Nu faceţi decât să stricaţi orzul pe gâşte. Pentru că la Dinamo, oportunitatea l-a adus pe Dinu în prim plan cu tricolorul pe braţul stâng şi cu titulatura de preşedinte al Frontului Salvării Dinamoviste. Atât şi nimic mai mult!

P.S.: *Pentru cele două telefoane dinspre Arad, ale căror mesaje mi-au parvenit prin intermediari: mulţumesc pentru aprecieri, deocamdată renunţarea la transmisiile radiofonice îmi aparţine în exclusivitate. Motivele sunt multiple, dar ele converg către lipsa de timp. Cât despre rubrica de faţă, ea continuă, după cum vedeţi.*

UNGARIA

PORTARUL VEGH ŞI SANDOR PUHL AU STOPAT-O PE MTK!

Miercuri și joi s-au disputat câteva jocuri din Cupa Ungariei, denumită și Cupa Samsung. Iată rezultatele înregistrate: III Kerulet - Debrecen 3-0 și 0-1 (această partidă a contat pentru "16"-imi); Csepel - Ferencvaros 0-3; Haladas - Kaba 4-4; Vac Samsung - Tiszavasvar 2-1; Velence (liga a III-a) - Soroksar 1-2; Salgotarjan - Matav Sopron 1-2; MTK - Ujpest 2-2 (oaspeții au egalat în min. 92!). Returul acestor întâlniri va avea loc săptămâna aceasta.

Revenind la campionat trebuie să menționăm că în runda a 16-a marșul triumfal al liderului a fost stopat. **MTK - BVSC BUDAPESTA 0-1: Erös (38).** A fost un meci slab, în care s-a remarcat totuși excelentul portar al oaspeților, Vegh, precum și arbitrul Sandor Puhl, care a anulat un gol valabil înscris de gazde prin Illes.

A pierdut însă și echipa clasată în etapa trecută pe locul secund, după un joc excelent, cu multe goluri. **III KERULET - FERENCVAROS 4-3: Bencze (38), Szeitl (70), Aubel (86), Kiss (88) - Horvath (3, 80), Nylas (42 - penalty).** Budapestanii au condus de 3 ori, dar gazdele încurajate de 8.000 de spectatori au revenit de fiecare dată, întrerupând seria de 8 partide fără eșec a alb-verzilor.

Surpriza etapei și scorul campionatului. **CSEPEL - BEKESCSABA 9-1: Bubcso (3 goluri), Nagy (două goluri), Szekeres, Olah, Bereczki (- penalty), Rosa (câte un gol) - Major.** La pauză a fost doar 2-0, alb-violeții marcând golul de onoare în ultimul minut de joc. Faptul că oaspeții au terminat partida în 9 oameni, eliminați Megyessi (min. 30) și Todorov (min. 86) nu scuză acest scor de maidan, mai ales că Csepel nu câștigase până acum decât un meci!

În celelalte întâlniri s-au înregistrat rezultatele: **VAC SAMSUNG - FC STADLER 2-0: Borgulya, Vamosi; SIOFOK - FEHERVAR 2-1: Laszlo (autogol), Szabo - Bekö (autogol); ZALAEGERSZEG - VASAS 1-4: Somfaszi - Fischer, Mariasi, Vaczi, Griţajuk; KISPEST - HALADAS 2-0: Urbany, Plokai.** Românul Răduță a fost prezentat la Kispest și ar fi posibil să joace în ultima etapă a turului; **GYÖR - PECS 2-1: Feher (2) - Tököly; DEBRECEN - UJPEST 0-1: Kovacs.** Singurul motiv de satisfacție al suporterilor din Debrecen este faptul că Tamas Sandor a fost numit jucătorul anului 1996 în Ungaria.

În ultimul meci al etapei a 15-a, lunea trecută, **BVSC BUDAPESTA - KISPEST 0-1: Mozer (63).**

Astăzi, 26 noiembrie, federația maghiară va hotărâ dacă rezultatul meciului Ferencvaros - Györ (3-2) va rămâne sau se va acorda victorie oaspeților cu 3-0. După cum am mai anunțat cei de la Frady au folosit în acest joc 4 străini, lucru interzis de regulament. Din programul ultimei etape a turului se detașează partidele Haladas - MTK și Ferencvaros - Zalaegerszeg.

ŞTEFAN MARTON

N.B.1

1. MTK BUDAP.	16	15	0	1	47-12	45	+18
2. UJPEST	16	12	2	2	37-15	38	+14
3. FERENCVAR.	16	12	2	2	34-20	38	+17
4. VASAS	16	11	2	3	25-12	35	+14
5. KISPEST	16	8	3	5	23-19	27	0
6. DEBRECEN	16	7	4	5	30-21	25	+1
7. BVSC BUDAP.	16	7	4	5	22-15	25	+4
8. GYOR	16	7	2	7	20-25	23	-1
9. ZALAEG.	16	7	1	8	17-25	22	-5
10. HALADAS	16	5	4	7	20-19	19	-2
11. FEHERVAR	16	4	6	6	18-19	18	-3
12. KERULET	16	4	5	7	21-29	17	-7
13. VAC SAMS.	16	4	4	8	21-27	16	-11
14. BEKESCSABA	16	4	3	9	19-31	15	-9
15. SIOFOK	16	4	3	9	13-29	15	-12
16. CSEPEL	16	2	6	8	24-30	12	-15
17. STADLER	16	2	2	12	8-26	8	-16
18. PECS	16	1	3	12	11-36	6	-15

POST-SCRIPTUM LA CUPELE EUROPENE

INTER L-A SCHIMBAT PE ANTRENORUL LUI TIMOFTE!

În cele 16 partide disputate la mijlocul săptămânii trecute în Champions League şi în optimile Cupei UEFA formaţiile gazdă s-au impus doar de 7 ori. De menţionat faptul că echipele din Italia, Spania şi Franţa (câte 3 din fiecare ţară) n-au pierdut nici un joc.

LIGA CAMPIONILOR

Datorită faptului că ne aflăm înaintea ultimei etape (a 6-a) ne vom ocupa de fiecare grupă în parte pentru a vă prezenta o imagine cât mai clară asupra echipelor deja calificate şi a şanselor celorlalte formaţii de-a ajunge în sferturi.

■ Grupa A: **Ajax - Auxerre 1-2; Glasgow Rangers - Grasshopper 2-1.**

După 7 eşecuri şi 3 remize în ultimele 2 ediţii ale Champions League în sfârşit o victorie pentru scoţieni. Aceştia n-au mai câştigat o confruntare în C1, exceptând jocurile din turul preliminar, de la 15 septembrie 1993, când au întrecut cu 3-2 pe Levski Sofia!

Ajax este în schimb de nerecunoscut, pierzând al 2-lea meci pe teren propriu în acest sezon şi riscă să nu obţină calificarea.

În clasament: 1. Grasshopper 9p (8-4); 2. Ajax 9p (7-4); 3. Auxerre 9p (6-6); 4. Rangers 3p (4-11). Ultimele jocuri: **Grasshopper - Ajax şi Auxerre - Rangers.**

■ Grupa B: **Steaua - Atletico 1-1; Widzew - Bor. Dortmund 2-2.**

La Bucureşti spaniolii au pierdut primele puncte în deplasare, iar Steaua a marcat primul gol în această ediţie, cel din meciul cu polonezii fiind un autogol al lui Bogusz.

Ca şi Atletico, trupa lui Hitzfeld a rămas neînvinsă afară, cele două formaţii obţinând deja calificarea în primăvară, în sferturi.

În clasament: 1. Atletico 10p (11-4); 2. Dortmund 10p (9-5); 3. Widzew 4p (6-9); 4. Steaua 4p (2-10). Se mai dispută: **Dortmund - Steaua şi Atletico - Widzew.**

■ Grupa C: **Manchester - Juventus 0-1; Fenerbahce - Rapid Viena 1-0.**

A 11-a prezenţă a lui Juve în Albion (două victorii, 4 remize, 5 eşecuri) a coincis cu a 5-a victorie a unui team italian în Anglia. Au mai triumfat Bologna - 3-1 la West Bromwich Albion în 1967; Juventus - 2-1 la Aston Villa în 1983; Genoa - 2-1 la Liverpool în 1992 şi Inter - 1-0 la Norwich în 1994. A fost al 18-lea succes al alb-negrilor în deplasare cu scorul 1-0! Fenerbahce a izbutit a doua victorie consecutivă şi mai speră la o miraculoasă calificare.

În clasament: 1. Juventus 13p (9-1); 2. Fenerbahce 7p (3-4); 3. Manchester 6p (4-3); 4. Rapid Viena 2p (2-10). La 4 decembrie se vor juca: **Juventus - Fenerbahce şi Rapid Viena - Manchester United.**

■ Grupa D: **F.C. Porto - A.C. Milan 1-1; Rosenborg - Göteborg 1-0.**

Al 6-lea joc pe teren propriu al lui F.C. Porto cu o echipă italiană s-a încheiat nedecis, portughezii câştigând doar în faţa lui AS Roma, 2-0 în Cupa Cupelor, ediţia 1981-82. Rosso-neri au încasat primul gol la Porto, după ce în precedentele 3 întâlniri au reuşit o victorie cu 1-0 (1993 în C1) şi două remize albe (1980 în C1 şi 1994 în aceeaşi competiţie). George Weah, care l-a lovit brutal după meci pe Jorge Costa, riscă o suspendare drastică în competiţiile europene.

În clasament: 1. F.C. Porto 13p (10-4); 2. Milan 7p (12-9); 3. Rosenborg 6p (5-10); 4. Göteborg 3p (7-11). Ultimele confruntări: **Milan - Rosenborg şi Göteborg - FC Porto.**

CUPA UEFA

Rezultate: **Tenerife - Feyenoord 0-0; AS Monaco - Hamburg 3-0; FC Bruges - Schalke 2-1; Brondby - Karlsruhe 1-3; Metz - Newcastle 1-1; Valencia - Beşiktaş 3-1; Helsingborgs - Anderlecht 0-0; Inter - Boavista 5-1.**

● După ce au mai reuşit în două rânduri să elimine formaţii din Bundesliga, Eintracht Frankfurt (5-0 şi 1-4) şi Bayer Leverkusen (3-0 şi 0-0), ambele în toamna lui 1990, danezii de la Brondby au înclinat de această dată steagul în faţa trupei din Karlsruhe, tocmai când internaţionalul Kim Vilfort a evoluat pentru a 50-a oară în cupele europene.

● Chiar dacă păstrează şanse mai mici de calificare, suedezii de la Helsingborgs au rămas neînvinşi şi după al 5-lea joc, eliminându-le până acum pe mult mai cunoscutele Aston Villa şi Neuchatel Xamax.

● A.S. Monaco este la un pas de-a elimina a doua formaţie germană, după Borussia Mönchengladbach.

● Inter Milano n-a mai înscris 5 goluri în eurocupe de 11 ani. Ultima ispravă de acest gen a fost consemnată în 1985, 5-1 cu elveţienii de la St. Gallen. Succesul de marţea trecută a fost al 100-lea în competiţiile europene rezervate cluburilor pentru trupa magnatului Moratti.

● Boavista lui Ioan Timofte s-a întâlnit a 8-a oară cu o formaţie din "Il Calcio", reuşind până acum 3 calificări, în faţa lui Fiorentina, Inter şi Lazio. O singură dată lusitanii au cedat în confruntările cu italienii la un scor mai mare: 0-5 cu Lazio, în Cupa UEFA, în 1978. După meciul cu Inter antrenorul Zoran Filipovici a fost înlocuit cu Joao Alves, fost la Salamanca.

Returul partidelor din UEFA va avea loc pe 3 decembrie.

SANDU USUSAN

OLANDA

Etapa a 17-a: Graafschap - Groningen 2-0, Enschede - Heerenven 2-1, Sparta Rott. - Tilburg 3-1, Utrecht - Graafschap 2-0, Nijmegen - Enschede 0-3, Waalwijk - Sittard 1-1, Volendam - Breda 4-1, Groningen - Arnheim 3-2, Alkamaar - Eindhoven 0-2, Feyenoord - Ajax 2-2.

CLASAMENT

1. EINDHOV.	17	12	3	2	48-13	39	+15
2. FEYEN.	17	11	3	3	29-20	36	+12
3. ENSCHEDE	17	9	4	4	27-15	31	+4
4. GRAAFSCH.	17	9	3	5	28-20	30	+6
5. HEERENV.	17	7	6	4	28-18	27	+3
6. ARNHEIM	17	7	5	5	28-21	26	+2
7. AJAX	17	6	8	3	20-15	26	+5
8. KERKRADE	16	6	6	4	18-21	24	0
9. SP. ROTT.	17	6	4	7	20-19	22	-5
10. UTRECHT	17	4	9	4	24-22	21	-9
11. VOLENDAM	17	5	6	6	20-22	21	-9
12. BREDA	17	5	3	9	15-28	18	-6
13. ALKMAAR	17	5	2	10	16-22	17	-13
14. GRONING.	18	4	5	9	20-32	17	-10
15. NIJMEGEN	17	3	7	7	18-28	16	-11
16. TILBURG	17	4	4	9	17-30	16	-11
17. SITTARD	17	3	7	7	14-28	16	-8
18. WAALWIJK	17	2	5	10	15-31	11	-10

BELGIA

Etapa a 16-a: Lokeren - St. Trond 1-1, Molenbeek - La Gantoise 1-2, Malines - Mouscron 0-2, Charleroi - Anderlecht 0-0, FC Bruges - Anvers 4-2, Ekeren - Cercle Bruges 2-2, Alost - Lommel 1-1.

CLASAMENT

1. FC BRUGES	16	9	5	2	33-18	32	+8
2. MOUSCRON	16	9	5	2	28-14	32	+8
3. STD LIEGE	15	10	0	5	29-18	30	+9
4. ANDERL.	16	7	6	3	26-13	27	+3
5. LIERSE	15	7	6	2	24-14	27	+3
6. HARELBEKE	15	8	3	4	27-18	27	+3
7. LOMMEL	16	7	5	4	27-25	26	+2
8. ANVERS	16	8	1	7	28-29	25	+1
9. MOLENB.	16	6	4	6	18-18	22	-2
10. GANTOISE	16	6	3	7	27-32	21	-3
11. LOKEREN	16	5	5	6	26-27	20	-7
12. CHARLEROI	16	5	3	8	23-26	18	-6
13. GENK	15	4	6	5	17-21	18	-3
14. EKEREN	16	4	4	8	21-27	16	-8
15. ALOST	16	2	8	6	19-28	14	-10
16. ST. TROND	16	3	5	8	21-34	14	-7
17. MALINES	16	2	5	9	14-26	11	-13
18. CERCLE BR.	16	0	6	10	17-37	6	-18

PORTUGALIA

Etapa a 11-a: Setubal - Sporting Lis. 1-0, Chaves - Salgueiros 1-1, Leiria - Amadora 2-0, Gil Vicente - Boavista 2-4, Braga - Espinho 2-1, Benfica - Farense 2-1, Guimaraes - Rio Ave 2-0, Belenenses - Leca 0-4. FC Porto - Maritimo s-a jucat luni seara după închiderea ediţiei.

CLASAMENT

1. BENFICA	11	8	2	1	23- 5	26	+8
2. FC PORTO	10	8	2	0	18- 2	26	+11
3. SP. LIS.	11	7	1	3	15- 7	22	+7
4. SETUBAL	11	5	4	2	17-12	19	+1
5. LECA	11	5	3	3	15- 7	18	+3
6. BRAGA	11	5	3	3	17-16	18	0
7. FARENSE	11	5	2	4	9- 8	17	+2
8. AMADORA	11	5	2	4	9- 9	17	+2
9. ESPINHO	11	5	2	4	14-16	17	+2
10. BOAVISTA	11	4	4	3	18-14	16	+1
11. SALGUEIR.	11	3	5	3	12-11	14	-1
12. CHAVES	11	3	4	4	13-17	13	-5
13. MARITIMO	10	3	3	4	11-14	12	-3
14. GUIMAR.	11	3	2	6	14-18	11	-7
15. BELENENS.	11	3	2	6	13-22	11	-7
16. LEIRIA	11	3	0	8	8-21	9	-9
17. GIL VIC.	11	1	1	9	11-25	4	-14
18. RIO AVE	11	0	2	9	10-23	2	-13

FRANTA

Etapa a 19-a: Paris SG - Marseille 0-0, Montpellier - Nantes 2-2, Monaco - Nancy 2-0, Cannes - Caen 2-0, Lens - Strasbourg 1-2, Lyon - Bordeaux 2-2, Le Havre - Lille 0-0, Metz - Nice 1-0, Auxerre - Bastia 1-2, Guingamp - Rennes 1-0.

CLASAMENT

1. PARIS S.G.	19	11	6	2	30-12	39	+12
2. MONACO	19	11	5	3	35-16	38	+11
3. BASTIA	19	9	6	4	26-20	33	+3
4. BORDEAUX	19	8	7	4	28-21	31	+1
5. METZ	19	8	7	4	21-15	31	+4
6. STRASB.	19	10	1	8	24-27	31	+1
7. AUXERRE	19	7	8	4	25-12	29	+2
8. LILLE	19	7	7	5	22-27	28	-2
9. LYON	19	6	8	5	24-28	26	-1
10. MARSEILLE	19	6	7	6	18-17	25	-5
11. GUINGAMP	19	6	7	6	16-17	25	-5
12. RENNES	19	7	4	8	22-25	25	-2
13. NANTES	19	5	9	5	32-24	24	-6
14. LENS	19	7	3	9	24-29	24	-3
15. CANNES	19	5	7	7	12-17	22	-5
16. LE HAVRE	19	5	6	8	20-21	21	-6
17. MONTPELL.	19	3	9	7	17-23	18	-9
18. CAEN	19	3	7	9	11-20	16	-14
19. NANCY	19	2	6	11	11-24	12	-18
20. NICE	19	2	4	13	14-37	10	-20

Se sparge Legea Tăcerii la UTA

ADRIAN LUCACI CONTINUĂ

"Cred că UTA se va desființa" **Pag. 9**

BILANȚ DUPĂ O LUNĂ

NICOLAE DIMINESCU

"Nu sunt de acord cu plecarea lui Iosif Rotariu la Steaua!" **Pag. 2**

FOTBAL vest

Anul VI Nr. 47 (250) ● 3-9 dec. 1996

Se difuzează în TIMIȘ, ARAD, CARAȘ ● 800 lei

■ MAGNET ■ MAGNET ■ MAGNET ■ MAGNET ■

LA ADIO...

TAVI POPESCU

Retragerea unui mare jucător

"Am muncit mult pentru a ajunge aici" **Pag. 5**

La încheierea turului C-CARAȘ

SHOCK!

Cornel Corocan

"Pregătesc deja alegerile din anul 2000!" **Pag. 8**

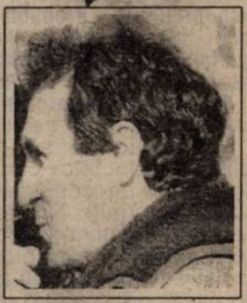

NERVOZITATE LA DETA

Sorin Capsali atacă

"Ster și Bochiș au urmat exemplul lui Ghiță Chimiuc!" **Pag. 6**

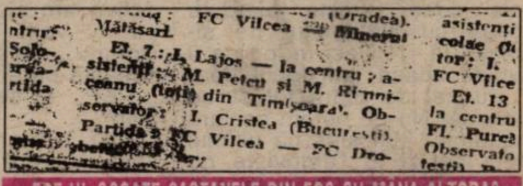

FC Vilcea — Minerul (Oradea). Mătăsari.

Et. 7: I. Lajos — la centru; asistenți: M. Petcu și M. Rimniceanu (toți) din Timișoara. Observator: I. Cristea (București). Partida a FC Vilcea — FC Dro-

asistenți ... colae ... tor: I. ... FC Vilce ... Et. 13 la centru Fl. Pureă Observato...

FRF-UL SCOATE CASTANELE DIN FOC CU MÂNA ALTORA?

Partea "vătămată" în "cazul Gorun"

MARIUS PETCU

"Când ai bani, îți cumperi lucruri pentru casă, nu-i cheltui ca să stai în casa altuia!" **Pag. 9**

După cine să ne luăm? **pag. 7**

Unde va juca Adrian Găman?

NUMAI ÎN vest FOTBAL PUTEȚI CITI:

- NICĂ VECHE ARE DOVEZI
- TRANDU AJUTĂ COPIII STRĂZII
- DOMIDE A FOST LIPSIT DE NAȘ

VOCEA PORUMBELULUI 250

(o dată pe an scriem și despre noi)

La 50 de numere scriam: "**Au plecat mulți la o pâine mai albă! Și Nick Lengher, și Adi Pop, și... Eu merg mai departe să-i țin pe cei din pagina a doua,dreapta jos...**"

Și a venit numărul 100. "**Acu' că m-am maturizat, mi-amintesc cum mi-a dat drumu' Tolcea din colivie. Au mai primit și alții pene de la Tolcea, da' i-au lichidat Duki și Suciu... A supraviețuit cioroiu' de Lucian Gheorghiu**"

La 150, mi-a luat Junea pana din mână: "**E bine că SPORT VEST a ajuns la numărul 150! Și numai cu o săptămână în urmă a primit o mustrare că n-a fost de acord cu aranjarea unui 0-0. Astfel s-a evitat trucarea unui meci de fotbal! Sport vest rămâne! Un săptămânal care știe că Divizia C poate fi mai importantă ca Poli, UTA sau CSM pentru publicul de la Peciu Nou sau Pâncota. E un săptămânal care a refuzat din start tentativa corupției de orice fel, pentru că aici stă ghimpele din coasta sportului românesc...**"

Și tot Miki: "**Băieții de la SPORT VEST m-au cucerit de mult! Cam din vremea când își țineau ședințele de redacție prin cine știe ce parc, sau sprijiniți de Oltcit-ul lui Radu Suciu... cred că flerul lui Marcel Tolcea a jucat un rol foarte important în coagularea unui grup entuziast care... Duki, între asprimea ziarului și slăbiciunea pentru birmanezul de acasă... Ovidiu Păcurariu, omul căruia i-aș oferi un premiu de atașament pentru o idee... Sandu... Sandu e Ususan și cu asta am spus totul... Ghiță Ochișor, un uriaș cu suflet de copil... Bebe Grigore, un Kutuzov în lumea handbalului... Silviu Florescu, pregătit să călătorească într-un portbagaj pentru o cronică.... Fuchsi, omul-crainic-fotograf-reportofon-microfon...**"

Adaug și eu: și Voinea, și Zuzu, și Mișu, și Dan, și Laci! Mai ales Laci, care a știut și continuă să știe cum să corecteze și să îndrepte mereu zborul nostru nebun. Și să nu-l uit pe Nelu Sere, care, poate, a declanșat inconștient acest zbor. Iertare acelora pe care i-am uitat și care-s toți mai importanți decât cei pomeniți...

Jackie... Jackie a spus: "**... și nu mi-e frică să zic că FOTBAL VEST, într-o lume în care puterea de stânga candidează cu un program de dreapta, iar opoziția de dreapta cu unul de stângă proletară, este pe Centru! Perprendicular pe Centru și pe Poartă! Adică cu nimeni decât cu fotbalul... pe care-l scrie cu Pasiune, Inteligență, Pricepere și... pe Gratis!**"

ION GOLUMBU

P.S.: D-le profesor, vă așteptăm în continuare la una mică și albă, să ne spuneți mai multe!

radio Vest
88.7 MHz
STEREO

Un punct cardinal pentru un profit colosal

TIMIȘOARA
Bd. Mihai Viteazu nr. 1 bis
TEL. 056-194.816; 194.818
FAX: 056 - 194.823

OCHI ÎN OCHI

Bilanț după o lună

NICOLAE DIMINESCU

"Eu nu sunt pe deplin de acord cu cedarea lui Rotariu"

REP.: **Dle. Diminescu, se împlinește practic o lună de când dl. primar Ciuhandu a arătat o disponibilitate - probabil neașteptată - de a reabilita fotbalul și sportul timișorean, în speță pe Poli! Dacă ar fi să faceți un bilanț, care ar fi reușitele și care ar fi nerealizările acestor 30 de zile?**

N.D.: Dacă e să luăm un bilanț al punctelor consider că putem să ne considerăm mai puțin mulțumiți. Nu ne-am îndeplinit obiectivul fiindcă, practic, consider că trebuia să înregistrăm în această perioadă un bilanț pozitiv. Dar, deși Poli a făcut egal la Piatra Neamț, cele două puncte pierdute acasă cu Naționalul ne situează la -1! Deci în loc de 9 puncte acasă, am făcut doar 7, cu cel de afară tot -1 se cheamă! Nu ne putem declara mulțumiți. Mai ales că ultimul meci, cel de la Târgoviște, nu l-am pregătit corespunzător. Trebuia să fim prezenți cineva din conducere... Eu am avut ore... Dar credeam că altcineva va fi prezent. Am simțit o durere când am aflat că nu a fost nimeni la Tîrgoviște. Nu că aș face eu minuni acolo, dar nu mi se pare normal ca echipa să se simtă părăsită. Dacă am fost alături de ei tot timpul, era la fel de normal să fim și acolo...

REP.: **Trebuie să arătați jucătorilor că există un interes față de ei?**

N.D.: Din acest punct de vedere, primarul Gheorghe Ciuhandu a fost alături de ei la toate meciurile de acasă. La cabină, înainte de meci și la final. Viceprimarul Dorel Borza deasemenea. Lucrurile stau bine din acest punct de vedere...

REP.: **Astea-s totuși chestiuni simbolice, sau, mă rog, de moral! Dar ce să înțelegem noi din faptul că nici din partea Consiliului de Administrație, nici din partea conducerii executive n-a fost prezent nimeni la Tîrgoviște? Nu există o coordonare, o conducere în acest sens la nivel de club?**

N.D.: Asta trebuie să o fac de acum înainte. O planificare a prezenței conducătorilor la meciuri. Obligatorie pe tot parcursul campionatului și la meciurile de Cupă. N-am crezut că această planificare nu există...

REP.: **Repet nedumerirea mea. Ce putere de decizie are acest nou Consiliu de administrație, în special dvs. care se pare că vă ocupați îndeaproape de problemele clubului?**

N.D.: Deci tot ce se ia ca decizie la nivel de conducere a clubului nu se ia fără să fiu consultat. Hotărârile se iau împreună. De exemplu în "cazul Rotariu" au existat două oferte, de la Craiova și de la Steaua. Cu Craiova am purtat discuții, nu ne-am înțeles, dar împreună cu conducerea executivă am ajuns la concluzia că îi vom da drumul lui Rotariu... Deși eu nu sunt de această părere...

REP.: **Și de ce i se dă drumul?**

N.D.: E vorba de vârstă, e vorba că are contract numai până în vară cu Poli. Și dacă el nu vrea... Rotariu a semnat pentru Poli cu rezerva că dacă se va ivi o ofertă mai bună să fie lăsat să plece.

REP.: **Timișoara fotbalistică probabil că va înțelege plecarea lui Roti, așa cum a înțeles-o și pe cea a lui Varga. Roti, ca și Varga, rămâne în galeria marilor fotbaliști timișoreni. Dar, pentru că există și un dar! Au plecat Baban, Bătrînu, Contra, Macavei, Varga și alții, dar n-a fost adus nimeni în schimb. Pleacă Rotariu! Cine vine?**

N.D.: Ne găsim în faza în care marți va avea loc o întâlnire între Consiliul de Administrație și... patronat, în care noi vrem să demonstrăm care ar fi principalele cerințe în domeniul financiar! Adică să le spunem că ne trebuie atâția jucători care costă atât și atât! Pentru cumpărare și apoi pentru contractele lor. Intervin aici niște lucruri și astea trebuie să le înțelegeți. Nu pot fi făcute public niște cifre pentru că am crea un precedent pentru cei care vor veni la Poli.

REP.: **Niciodată n-am fost prea curioși de sumele stipulate în contractele jucătorilor. Dar, ca și cititorii noștri, suntem curioși, de exemplu, de ce pentru Rotariu a fost preferată oferta Stelei în dauna celei a Universității Craiova. Știam că el agreea mai degrabă oferta oltenilor...**

N.D.: Oferta Stelei e mai bună. Și noi am crezut că Roti e mai aproape de Craiova... Dar oltenii au fost neserioși... la Steaua eu personal n-am discutat... Dar oferta concretă este clar în favoarea Stelei. Și pe mine m-a mirat, pe undeva, schimbarea de macaz a lui Roti în favoarea Stelei, dar asta este! Decizia lui, până la urmă, coincide cu decizia financiară a clubului.

REP.: **Și dvs. personal sunteți mulțumit de oferta Stelei?**

N.D.: Nu sunt mulțumit! Nu-s mulțumit datorită sistemului de plată în rate. Nu-i normal să se plătească în trei rate și să se întâmple ce s-a întâmplat în cazul Varga. Admit ratele, dar în termen scurt. Lumea trebuie să înțeleagă că banii trebuie să vină repede la club, e vital!

REP.: **Ce se întâmplă cu stadionul? Primăria e pregătită să-l administreze?**

N.D.: E prea puțin!

REP.: **Sunteți practic de trei săptămâni în fruntea noului Consiliu de administrație al clubului Poli. Nu cred că vă invidiază cineva! Tocmai de aceea vă întreb, sunteți mulțumit de ceea ce oamenii aleși în acest consiliu au realizat, până acum, pentru Poli?**

N.D.: Nu total! Mă așteptam totuși să existe un mai mare și global interes. Interes care s-a redus doar la câțiva membri. Sunt unii pe care practic nu i-am văzut. Atunci când trebuia. Activitatea lui Poli nu se reduce la meciul Poli - Steaua. Trebuie să construim un club!

REP.: **Acest consiliu a fost ales în ideea că Poli va deveni o societate pe acțiuni. Este posibil?**

N.D.: Este! La Primărie dl. Pungă, specialist din punct de vedere juridic, împreună cu dl. Căpraru, vor elabora un viitor statut. În plus, din străinătate vreau să aduc niște modele...

REP.: **Deocamdată totul se reduce la legislația României...**

N.D.: Liga Cluburilor este în căutarea unui nou tip de statut al cluburilor de fotbal din România. Și mai e posibilă a organizare pe lângă club. După modelul Naționalului... Oamenii care intră în Consiliul de Administrație trebuie să înțeleagă că nu e vorba de avantaje materiale imediate ci de o politică, evident cu bătaie lungă! Fotbalul va produce poate peste doi ani, dar condiția e ca să nu staționeze, să fie în permanentă mișcare și transformare. Trebuie umblat însă și la organizarea clubului în sine. Faptul că Boiț este izolat și că există un organizator de competiții, Manea, care când este, când nu este, nu e normal. Pe Jackie Ionescu eu l-am dorit...

REP.: **Să nu uităm subiectul Jackie Ionescu. Zilele trecute mi-a spus că după discuțiile preliminare de acum 3 săptămâni n-a mai fost contactat în nici un fel...**

N.D.: Așa e. N-am mai discutat...

REP.: **V-a speriat gândirea lui Jackie?**

N.D.: Nu, nu, nu! Dar cred că dl. Ionescu și-a depășit puțin atribuțiile cu parametrii pe care i-a fixat...

REP.: **Și nu-i păcat ca Timișoara fotbalistică să nu folosească un om ca Jackie?**

N.D.: Sigur că da! Dar relația dintre el și conducerea tehnică actuală mi-e...

REP.: **Stați un pic! Jackie n-a fost contactat ca tehnician!**

N.D.: Tocmai, n-am renunțat la ideea de-al aduce pe Jackie la club!

REP.: **Un ultim subiect. Presa! Aveți rețineri mai ales față de "Fotbal vest"...**

N.D.: Mai ales față de voi am avut rețineri. Voi ați vrut să faceți ceva și probabil că ați avut o dreptate a voastră. Asta-i adevărul...

REP.: **Noi încercăm să vedem fotbalul din tribună, prin percepția druckerului...**

N.D.: Totuși mai sunt niște lucruri care trebuiesc lămurite...

REP.: **Tocmai! Informația directă de la club nu poate fi aceeași cu cea de la colț de stradă. Din păcate informația directă a fost mereu accesibilă doar... bucureștenilor! Am fost nedreptățiți!**

N.D.: Fără discuție!

REP.: **Vedeți, presa timișoreană este potrivnică în sensul bun al cuvântului! Pentru noi contează ca Poli să fie în Divizia națională! Pentru București e totuna dacă e Poli sau Brăila, sper că v-ați gândit serios la asta înaintea oricărei declarații...**

N.D.: Noi, la nivel de conducere ne vom organiza raporturile noastre cu presa. Este anormal ca din interiorul clubului să apară poziții publice contradictorii. Nu-i normal ca Dembo să declare ceva, iar Boiț altceva! Nu!

REP.: **Păi tocmai asta e! Noi nu facem politică. Dar, nu putem să nu considerăm că faceți parte din valul nou al politicienilor din România. Deci, sunteți pentru schimbare! Sper că înțelegeți că presa trebuie să fie mereu în opoziție! Pentru că, dacă vreți, ... să nu se nască monștri chiar la nivelul lui Poli!**

N.D.: Da! Voi fi constructiv!

REP.: **Și atunci de ce n-ați luat atitudine oficială în presă față de atacurile presei bucureștene la adresa lui Vlaicu? Vlaicu a făcut foarte mult pentru Poli! Este practic un simbol al ultimilor 7-8 ani la Poli! De ce?**

N.D.: Eu am ridicat această problemă. Îi voi "flitui" de acum încolo pe cei din presa de București.

REP.: **Era mai elegantă o atitudine oficială a clubului!**

N.D.: Probabil că trebuia și asta... Deocamdată încă suntem în faza de organizare.

REP.: **Să punem pe seama organizării și acel milion promis și neonorat jucătorilor pentru victoria împotriva Stelei?**

N.D.: Eu le-am promis. Dar n-o voi mai face până nu voi vedea banii înainte. Dacă aș avea garantați banii ar fi altceva. Și dacă aș avea o garanție financiară l-aș aduce pe Lucescu la Poli! Gândiți-vă ce ar fi Poli cu Lucescu pe bancă și Jackie Ionescu la conducere...

DUKI POPOVICI

REPLAY

● Anunțat cu surle și trâmbițe, filmul produs de BBC despre fotbalul românesc din perioada comunistă nu a ieșit din tiparele pe care le cunoșteam. Poate singurele lucruri care au surprins au fost lipsa de documentare a lui Mircea Angelescu, președintele de onoare din acea perioadă (e vorba de 1995) al federației. Venind vorba de Steaua și de legăturile acestui club cu familia Ceaușescu, Angelescu a dat-o în bară rău de tot. El a susținut nici mai mult nici mai puțin că Steaua a fost înființată de Nicolae Ceaușescu în 1951, pe când acesta era general al armatei române. Este de la sine înțeles că Angelescu a greșit, nu știm dacă voit sau nu. Pentru că Steaua a fost creată prin actul de la 7 iunie 1947, așa cum știe orice om care lucrează în fotbal. Mai mult, Ceaușescu n-a avut nici o legătură cu fotbalul nici măcar decenii mai tărziu, doar prin fiii săi.

● Tot legat de Steaua. Am asistat la "Procesul etapei" de lunea trecută la o coborâre de pe soclul pe care presa îl pusese pe președintele secției de fotbal al clubului militar, Ion Alexandrescu. Depășit de noile situații în lumina cărora se prezintă fotbalul de astăzi, dumnealui continuă să trăiască în trecut, atât ca mentalitate cât și ca mod de lucru. Probabil că o retragere a sa ar fi benefică pentru toată lumea fotbalului, nu numai pentru clubul de care aparține.

● Într-un material din "Gazeta" de lunea trecută, conducătorii lui F.C. Argeș erau nemulțumiți că spectatorii taie gardurile stadionului cu patentul pentru a intra fără bilet. Cum în România numărul plătitorilor se ridică la aproximativ un sfert din totalul oamenilor prezenți pe stadion, ne vine greu să credem că restul de 75 de procente intră pe stadion cu "patentul" sau sărind gardul. Probabil pentru a face rost de bani, cluburile de la noi s-ar putea să procedeze în felul următor: sub directa obláduire a conducerilor de cluburi, oamenii de la porți ar putea fi îndrumați să "colecteze" câți mai mulți spectatori care să intre fără bilet, cu așa numita "șpagă", banii proveniți urmând să treacă în visteria cluburilor sub denumirea tradițională de "bani negri". Este o presupunere, dar după cum se desfășoară lucrurile pe la cluburile noastre de fotbal nu este exclus să fie adevărată. Mă rog, cu micile diferențe locale care deosebesc echipele.

● După jocul Național - Steaua, antrenorul Țiți Dumitriu a declarat că ***"Astă seară a fost jaf"*** referindu-se la arbitrajul constănțeanului Marcel Lică. Deși a trecut o săptămână de la evenimentul cu pricina iar comisiile și comițiile au dovedit că Lică nu a greșit la nici o decizie pe care a luat-o, ne întrebăm așa ca tot omu' de ce nu este amendat sau suspendat Dumitriu pentru declarația făcută. Noi știm motivul, dar am dori să se mai termine cu asemenea lucruri. Deci sus numitul nu este suspendat pentru că nu îl cheamă Ion Marin, Mircea Nedelcu, Sorin Cîrțu sau Florin Halagian și pentru că numele său este asociat cu clubul Steaua, un fel de păpușă de porțelan de care nimeni nu prea are voie să se atingă. Până când, stimabililor?

● Aflăm că mijlocașul Universității Craiova, Ionuț Luțu a fost ridicat la gradul de fruntaș pentru prestațiile avute în partidele echipei din Bănie, el fiind militar în termen. Păi dacă Iordănescu a fost avansat general, el care nu și-a obținut gradul în activitatea militară, de ce n-ar fi și Luțu fruntaș?

● Ce se mai poate vedea pe tabelele electronice ale stadioanelor noastre? La Pitești, de exemplu, după meciul F.C. Argeș - FC Brașov se putea citi ***"Penibilul don Crăciun"*** (bineînțeles o referire la arbitrul cu același nume). Bine că imaginația celui care răspunde de tabelă nu a fost mai bogată! Și bine că nu au toate stadioanele asemenea instalații...

● Noul sediu al FRF va costa un milion de dolari și va fi construit din bugetul propriu. După cum se împart amenzile și dacă consultăm listele pentru diferite servicii ale federației (taxe de înscriere, de eliberare a legitimațiilor, de introducere a contestațiilor) ni se pare că bugetul respectiv este în curs de completare. În ceea ce privește drumul invers al banilor, adică niște facilități pe care forul de specialitate să-l facă cluburilor de pe urma cărora trăiește, nici nu poate fi vorba.

● Pe fază, în cazul transferului lui Rotariu, "Gazeta" zice în numărul de joi: ***"Rotariu își cam bate joc de conducătorii acestor cluburi*** (e vorba de Steaua și Craiova) ***azi spunând una și mâine alta, ceea ce denotă o anumită neseriozitate."*** Ce să mai spunem? Ar fi bine dacă Rotariu ar fi singurul "neserios" din fotbalul românesc!

● Ieri s-au împlinit exact 5 ani de la apariția primului număr al săptămânalului nostru! Și dacă tot suntem la capitolul aniversări, mâine se împlinesc 75 de ani de la Adunarea constitutivă a Societății Sportive Politehnica!

FAX

MAGNET
General manager
RICHARD ANDRESS
FOTBAL vest
Str.Paris nr 2A Timișoara
tel. 056/190656

Director onorific: MARCEL TOLCEA
Director: DUKI POPOVICI
Redactor șef: SANDU USUSAN
Colectivul redacțional: MARIUS BREAZU, OVIDIU PĂCURARIU, PETRU FUCHS, MIHAI COMȘULEA, CORNEL BOCIORT
Redactori editorialiști: MIKI JUNEA, OSCAR MANTO, RADU SUCIU
Șef dep. difuzare: LASZLO MOLNAR
Colaboratori permanenți: ȘTEFAN MARTON, GHIȚĂ OCHIȘOR, HORAȚIU OLARIU, BRANKO VUIN, FLORIN NEMEȘ, MIHAI CERCEL, RAUL SPILLER, CIPRIAN URICAN, MILE PUTNIK, BORKO IORGOVAN, DAN GÂRLEA
Reporteri speciali: NELU SERE, HORIA CIULEA, LUCIAN GHEORGHIU
Tehnoredactare: CULTURAL srl
TIPAR WEST TIPO INTERNATIONAL
Timișoara, tel. 123.907

GOLURILE, FRIŞCA DE PE TORTUL FOTBALULUI

Chiar dacă tradiţionalele retrospective ale turului campionatului ar trebui să mai aibă puţină răbdare, având în vedere că mai este de disputat încă o etapă din Divizia naţională, totuşi astăzi ne vom ocupa de ceea ce se numeşte "sarea şi piperul" fotbalului, GOLUL.

Am considerat necesară această trecere în revistă, în condiţiile în care media golurilor înscrise într-un meci din campionatul nostru este competitivă în compania celorlalte 9 competiţii similare de care se ocupă săptămânalul nostru (vezi graficul).

Iar dacă am comparat campionatul Diviziei naţionale cu cele din alte ţări importante din soccerul european, ni se pare normal să încercăm să vedem situaţia în care se află Poli la acest capitol în confruntarea cu colegele de întrecere. Pentru aceasta, am întocmit cele două tabele de mai jos, în care sunt trecute ultimele realizări ale fiecărui jucător din lotul alb-violeţilor (TABELUL 2) şi numărul de marcatori al fiecărei divizionare din România (TABELUL 1).

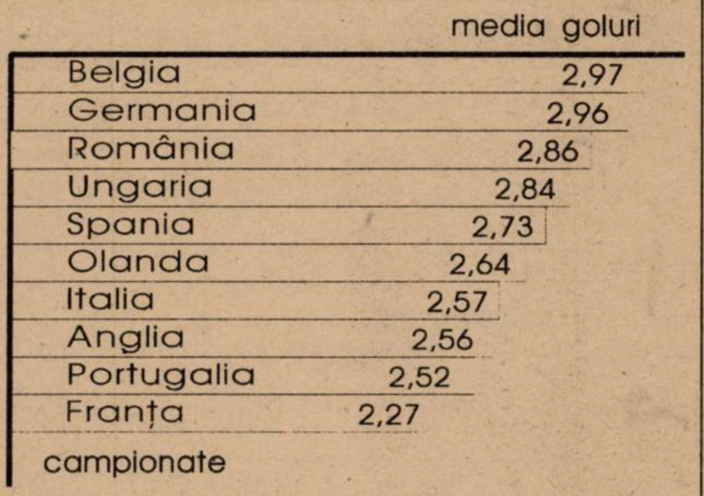

Media golurilor înscrise în campionatele tratate de „Fotbal vest"

Tabelul nr. 1

Echipa	nr.	marcatori
FC NAŢIONAL	11:	(Ciubotariu 2, P. Marin 1, Zegrean 1, Liţă 3, Moisescu 6, Vasc 4,Albeanu 1, Dună 5, Niculescu 4, M. Savu 1)
STEAUA	11	(Baciu 1, Călin 1, Militaru 2, Nagy 2, Nemţanu 1, Roşu 3, Şerban 1, Ciocoiu 3, A. Ilie 1, S. Ilie 13, Lăcătuş 2)
OŢELUL	11	(Bosînceanu 2, Ion Gigi 1, Mirea 1, Tofan 2, Maleş 2, Spirea 1, V. Ştefan 3, Tănase 1, V. Ion 6, State 6, Cornea 3)
DINAMO	11	(Contra 1, M. Petre 1, Coporan 3, Tîlvan 1, Lupu 3, Mohora 1, Fl. Petre 1, Ciula 5, Dănciulescu 4, M. Ivan 3, Mihalcea 1)
"U" CLUJ	11	(Brătianu 5, Cioloboc 4, Dican 2, Maier 4, Olariu 2, Stan 1, Zotincă 3, Coroian 5, Mariş 2, Marcă 2, Predatu 2)
JIUL	5	(M. Cristescu 1, Cioabă 6, I. Radu 1, Matincă 3, Puşcaş 5)
FC AREGŞ	13	(C. Cristescu 1, Ghergu 1, Mogoşanu 1, Ceauşu 2, Abăluţă 1,. Crivac 1, Barbu 5, Drăguş 2, Negru 2, Timiş 2. Săndoi 2, Bîrdeş 2, Mieluşică 2)
FC CHINDIA	9	(Bălaşa 3, Gîlmencea 2, Ţermure 1, Aliuţă 2, Dumitraşcu 2, Liţă 1, Bîrdeş 2, Luca 3, Ghergu 1)
UNIV. CRAIOVA	8	(Olăroiu 1, S. Cristescu 1, Luţu 4, Popescu 4, Stoican 1, Trică 4, Ganea 6, Ungur 6)
RAPID	10	(Bolohan 1, Vameşu 1, Bundea 1, Butoiu 4, Chebac 1, Chiriţă 1, Constantinovici 1, C. Zamfir 1, Târţău 10, Pancu 1)
FARUL	7	(Axinciuc 1, Barbu 3, Cărăbaş 1, Dinu 1, Oprea 6, Anghel 2, Toma 4)
SPORTUL STUD.	8	(Pîclesan 1, Zanc 1, Andone 9, Fl. Dumitru 2, Caraman 2, Diniţă 1, Simion 1, Pitu 2)
CEAHLĂUL	9	(Iencsi 1, Matei 1, Motroc 1, M. Ionescu 6, Pantazi 1, Axinia II 4, Enache 4, C. Ilie 1, Mirea 2)
AS BACĂU	6	(F. Ionescu 1, Jercălău 3, Manta 1, Pavel 4, Serea 2, Scînteie 10)
PETROLUL	8	(Bălăceanu 2, Răchită 3, Baştină 3, Mihalache 1, Pîrlog 1, Frunză 6, Toader 2, Zafiris 1)
FC BRAŞOV	9	(Balint 3, Cheregi 1, Csik II 1, M. Ivan 1, Szilagy 1, Chiriţă 1, Hrib 2, Strizu 10, M. Popa 1)
POLI	4	(Guşatu 8, Săvoiu 6, Rotariu 6, Barna 1)
GLORIA BISTRIŢA	8	(Cristea 1, Miszti 1, Sabo 3, Matei 2, I. Lazăr 1, Stancu 1, Predatu 2, Albeanu 2)

*) 6 jucători au marcat în acest tur pentru două cluburi ale primei divizii. Este vorba de Cristian Albeanu (Naţional + Bistriţa), Marian Ivan (Dinamo + Braşov), Iulian Chiriţă (Rapid + Braşov), Marius Predatu (Cluj + Bistriţa), Marcel Ghergu (Argeş + Târgovişte) şi Vasile Bîrdeş (Tîrgovişte + Argeş).

POLI — DOAR 4 MARCATORI!

Cum reiese din Tabelul 1, echipa de pe Bega are cei mai puţini marcatori din prima divizie, doar 4. De altfel, graficul alăturat este semnificativ în ceea ce priveşte corelaţia dintre locul ocupat în clasament de fiecare echipă şi numărul de jucători din cadrul acestora care şi-au trecut în cont cel puţin un gol marcat. Cu excepţiile de rigoare (ne referim mai ales la Jiul Petroşani şi la Poli, în sens negativ, şi la FC Argeş în cel pozitiv), cu cât echipele sunt mai bine clasate, numărul marcatorilor lor este mai mare. Interesant, de asemenea, echilibrul constituit între primele 5 clasate, toate cu câte 11 jucători pe lista "goleadorilor".

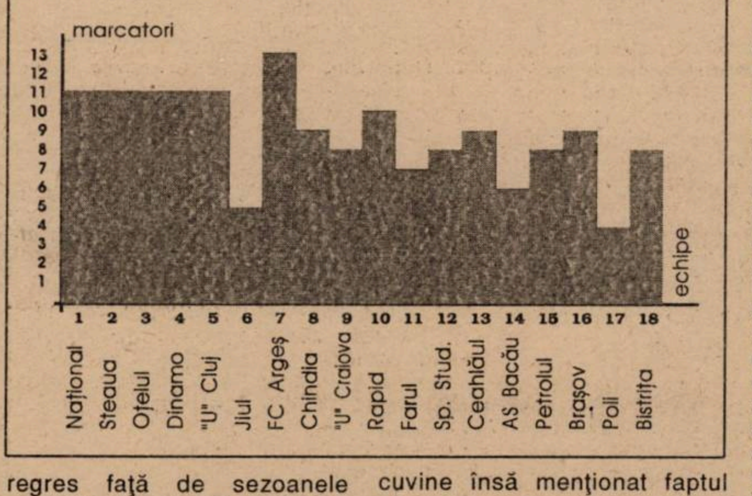

Revenind la Poli, echipa timişoreană deţine o neplăcută "lanternă roşie" la capitolul de care ne ocupăm. Dacă în ceea ce priveşte vârfurile de atac, se poate spune că şi-au făcut datoria, celelalte linii ale echipei prezintă un oarecare regres faţă de sezoanele precedente şi chiar o inferioritate faţă de celelalte partenere de întrecere. Printre cauzele care au dus la aceasta s-ar putea număra răspunderea mult mai mică pe care şi-o asumă fundaşii şi mijlocaşii pentru fazele de finalizare, semnificative în acest sens fiind datele din tabelul 2.

Interesant este că din linia amediană apar destul de multe şuturi la poartă - principalul autor fiind Vali Velcea - însă imprecizia acestora a făcut ca din acest procedeu Poli să nu realizeze nici un gol în această toamnă. A mai fost apoi şi acea "secetă" dintre etapele 7 şi 11, adică intervalul dintre golul lui Săvoiu contra Argeşului, la Timişoara, şi punctul realizat de Barna în ultimele minute ale jocului de la Cluj, contra lui "U". 438 de minute - adică aproape 5 meciuri - în care mingile şutate de violeţi nu au atins plasele adverse.

Făcând o comparaţie cu aceeaşi perioadă din precedentele două sezoane, reiese clar că numărul marcatorilor este în scădere. Dacă în turul 1994-1995, când echipa activa în divizia secundă, au punctat 11 jucători (Varga, R. Sandu, Vlaicu, Contescu, Velcea, Călin, Strizu, Trandu, Băban, Kovacs şi Săvoiu), cu un an în urmă, lista realizatorilor cuprindea doar 6 nume: Călin, Kovacs, Velcea, Băban, Guşatu, Săvoiu. Singurul polist care se regăseşte pe toate cele trei liste este Adrian Săvoiu. Se cuvine însă menţionat faptul că Mugur Guşatu nu făcea parte din lotul alb-violeţilor în toamna lui 1994, iar Marcel Băban, un alt vârf care ar fi putut fi prezent în rândul celor mai eficace jucători ai lui Poli, s-a transferat, după cum bine se ştie, în această vară, la Rapid Bucureşti.

Sanyi Kovacs de 450 de de zile a uitat să mai marcheze

Tabelul nr. 2

Jucătorul	Data şi meciul în care a marcat cel mai recent gol			Zile de când n-a mai înscris
Mugur Guşatu	23.11.96	Poli - AS Bacău	4-1	11
Adrian Săvoiu	23.11.96	Poli - AS Bacău	4-1	11
Paul Barna	26.10.96	"U" Cluj - Poli	4-1	39
Ilie Stoican	26.10.96	CFR Tmş - Unirea Dej (div. A)	1-1	39
Marius Sasu	19.10.96	FC Bihor - UMT (div. B)	1-2	46
Iosif Rotariu	24.8.96	Petrolul - Poli	4-5	101
Florin Călin	20.4.96	Poli - FC Argeş	2-0	227
Adrian Stoicov	6.4.96	Poli - Oţelul	3-1	241
Alexandru Pelici	16.3.96	Poli - Petrolul	2-0	262
Sorin Vlaicu	13.12.95	Poli - Inter Sibiu	5-1	355
Valentin Velcea	9.9.95	Poli - Poli Iaşi	9-1	450
Alexandru Kovacs	9.9.95	Poli - Poli Iaşi	9-1	450
Alin Artimon	18.3.95	CFR - Gaz Metan (div. A)	2-1	615
Orlando Trandu	8.10.94	Poli - Gloria Reşiţa (div. A)	5-0	785
Roberto Ivan	15.8.92	CFR - Jiul IEELIF Cr. (div. A)	2-1	1570

ZILE, LUNI ŞI ANI FĂRĂ GOLURI!

Din tabelul 2 reies foarte clar perioadele în care componenţii lotului Politehnicii nu şi-au mai regăsit numele în casetele tehnice ale ziarelor la rubrica "Au înscris". Cum era de aşteptat - şi cum e şi normal - în coada listei se găsesc componenţii liniei de fund. Numai că timpul scurs de la ultimele goluri reuşite de Kovacs (mai ales), Trandu, Artimon sau Ivan depăşeşte durata unui an calendaristic. În grupul fundaşilor, cu Stoicov şi Pelici fruntaşi, s-au intercalat şi două nume de la care ne aşteptam să pericliteze ceva mai mult buturile adverse. Este vorba de Vlaicu şi Velcea, doi jucători capabili să pună multe probleme portarilor adverşi. Spre vârful listei întâlnim numele a două achiziţii, Stoican şi Sasu, care au marcat recent, dar în ligile inferioare, de unde au provenit. Iar dacă ne gândim că un alt ocupant al "podiumului", Barna, a marcat la Cluj singurul său gol sub culorile lui Poli, atunci avem o imagine şi mai clară a problemelor (in)eficacităţii componenţilor lotului timişorean.

PENTRU CONFORMITATE

CHINDIA TÂRGOVIŞTE - POLI 1-0 (1-0)

Stadion "Municipal", timp ploios, teren moale, chiar desfundat la final, spectatori 3.000.

Arbitri: A. Huzu (Sibiu) - I. Dumitrică (Craiova), Şt. Poenaru (Botoşani).

Observator: Dan Petrescu (Bucureşti).

Cartonaşe galbene: Bogoi

CHINDIA: Jipa 6 - Ţermure (cpt) 7 - Regenkampf 8, Gîlmencea 7, Ghergu 6 - Aliuţă 6 (46, Onisemiuc 6), Bogoi 6, Bălaşa 6, Dumitraşcu 6 - Luca 8 (89, Voicu), Toboşaru 6.5 (76, Ristea).

Antrenor: S. Dumitrescu. Pe bancă: Nicolescu, Godeanu.

POLI: Urai 6 - Artimon 6 - Kovacs 6 (80, Pelici), Trandu 7, Stoicov 6 - Velcea 6, Rotariu (cpt) 6, Stoican 5 (46, Ivan 6), Vlaicu 5 (81, Săvoiu), Fl. Călin 6 - Guşatu 5.

Antrenor: E. Dembrovschi. Pe bancă: Almăşan, Barna.

***

Notele au fost acordate de colaboratorul nostru Călin Vegheş

ADI SĂVOIU, singurul polist care a marcat în fiecare din ultimele trei tururi de campionat

N-A FOST , DIN PĂCATE, NICI UN ANTRENAMENT PENTRU RAPID

VIITORUL ORADEA - POLI 0-3 (0-1)

Stadion "FC Bihor", teren moale, timp închis, spectatori 1.000.
Arbitri: M. Salomir (Cluj) - I. Olah (Sf. Gheorghe), M. Bendean (Braşov).
Observator: Grigore Macavei (Deva).
Cartonaşe galbene: Z. Vig - Velcea, Artimon, Săvoiu, Trandu.
VIITORUL: Szasz 5 - Z. Vig (cpt.) 6 - Hoţupan 5, Bodea 5, Lupuţ 4, Ţârlea 4 - Pantea 5 (52, Lupe 5), Buda 5 (68, Toma 6), Iuhasz 6 - Popovits 6, Kovacs 4.
Antrenor: Viorel Abrudan. Pe bancă: Andrei, Fele, Pavel.
POLI: Urai 6 - Artimon 5 - Kovacs 6 (43, Stoican 6), Trandu 6,5, Stoicov 6 - Velcea 7, Vlaicu 7 (79, Barna), Rotariu 8, Călin 7 - Guşatu 5,5 (72, Mogoşanu), Săvoiu 6,5.
Antrenor: Emerich Dembrovschi. Pe bancă: Almăşan, Mada.
Au marcat: ROTARIU (min. 40), executând excelent o lovitură liberă de la 18 m, acordată cu largheţe de arbitru la un presupus fault la Săvoiu; GUŞATU (min. 50), din penalty, acordat just pentru un fault al lui Lupuţ la Vlaicu; SĂVOIU(min. 76), de la 2-3 metri, fructificând o combinaţie de excepţie la care a participat alături de Vlaicu şi Rotariu.

● În mod normal, Poli nu trebuia să aibă nici o problemă în confruntarea de sâmbătă, din Cupă, cu Viitorul Oradea. Aşa a şi fost, pentru că orice "gânduri de mărire" ale elevilor lui Robert Cosmoc şi Marcel Puşcaş au fost inhibate încă din startul partidei, în primele trei minute Rotariu îşi regla ameninţător şutul, iar Guşatu, vădit incomodat de terenul alunecos, voia să nu dezamăgească galeria al cărei idol este. ● Poli a fost mereu în postura de câştigătoare sigură, chiar dacă spre mijlocul reprizei a doua s-a jucat mai mult la mijlocul terenului, iar deschiderea scorului s-a produs relativ târziu ● Interesantă a fost obţiunea lui Dembo de-al folosi pe Stoicov pe post de fundaş stânga, ştiindu-se că el este suspendat pentru meciul cu Rapidul din ultima etapă. Până la urmă a fost o obţiune normală, având în vedere că în Giuleşti, "Bulgaru" va fi înlocuit de Ivan, care, sâmbătă, în Cupă, şi-a ispăşit etapa de suspendare dictată pentru "roşul" încasat în meciul de campionat cu Bacăul ● În meciul de sâmbătă, cu toate că s-a văzut... de la gară că timişorenii s-au ferit de eventuale accidentări, jocul s-a desfăşurat într-un singur sens, spre poarta lui Szasz, diferenţa de valoare fiind evidentă ● Cu toate acestea, timişorenii şi-au luat rolul în serios, accelerând atât câ era nevoie, seriozitatea în joc fiind confirmată de cele 4 cartonaşe galbene "fluturate" de Marian Salomir în faţa alb-violeţilor ● În partea a doua Poli, spre deliciul galeriei deplasate de la Timişoara, şi-a permis să umble şi la "cutia de spectacol"! Remarcabil jocul liniei de mijloc, cu un Vlaicu nonşalant şi rapid, un Rotariu tranşant, un Velcea omniprezent şi un Călin în evidentă revenire de formă şi... personalitate ● De lăudat prezenţa în joc, în prima parte, a lui Kovacs, mereu depăşind flancul drept al apărării orădene; dar, din păcate, cu execuţii de finalizare precare ● În concluzie, Poli are joc, are prestanţă şi ambiţie, are chiar şi "bancă", dar probabil, pentru D.N. trebuie lucrat mai mult la moral...

DUKI POPOVICI

JUCĂTORUL MECIULUI

IOSIF ROTARIU

"A fost în definitiv un meci de rutină. Mă bucur că am reuşit, după vreo două luni, să marchez pentru Poli. Sper ca plecarea mea de la Poli, care coincide cu meciul din ultima etapă a turului, la Rapid, să consemneze o victorie a noastră şi un joc bun al meu. Sper să marchez din nou. Repet, îmi pare rău că mă despart - cel puţin temporar - de Timişoara fotbalistică şi sunt sigur că, fără mine sau cu mine, va merge înainte!"

La cald ✦

MARCEL PUŞCAŞ (patron Viitorul): **"Scopul principal al echipei mele este să crească valoric. În corpore, sau individual. Un meci cu Poli, pentru noi, a picat cât nu se poate mai bine, dându-ne astfel seama la ce nivel joacă juniorii pe care-i folosim meci de meci. Azi au fost în teren 8, din care 4 sunt juniori II, născuţi în '79. Viitorul pentru mine înseamnă ori o promovare în bloc, ori promovarea individuală a jucătorilor spre eşaloanele superioare. Am investit o sumă considerabilă în aceşti jucători tineri şi sper ca aceasta, sub o formă sau alta, să mi se reîntoarcă."**

EMERICH DEMBROVSCHI: **"Nu cred că s-a pus nici un moment problema învingătorului în acest meci. Pentru noi, în definitiv, a fost o bună repetiţie pentru meciul din ultima etapă cu Rapidul. Un meci de Cupă, de asta mi-a fost frică, înseamnă că "out-siderul" poate prinde curaj, poate marca şi atunci eşti pus în situaţii de a... alerga rezultatul. Dar a ieşit bine... Noi rămânem cu gândul la campionat, deşi Cupa nu ne-a... ajutat, prin prisma eliminării Rapidului. Dar eu zic că se poate, mergem la Bucureşti să-i surprindem! Deşi, normal, ei se montează pentru campionat!"**

Un nou gol din lovitură liberă al lui Roti.
Un regret în plus pentru iminenta lui plecare...

DIN ŞI DEDESUBT TRIBUNĂ!

● Deosebit efortul suporterilor timişoreni din cadrul grupării "COMMANDO VIOLA ULTRA CURVA SUD", de-aşi însoţi favoriţii şi în meciul de Cupă de la Oradea. Prezenţa masivă a 150 de suporteri "ultras" nu scuză însă liderii C.V.U.C.S. de responsabilitatea comportării acestora, care au vopsit cu spray-uri grafitti efectiv o proaspăt zugrăvită casă din împrejurimile stadionului din Oradea. Au urmat momente penibile, cu declaraţii, trageri la răspundere a conducerii lui Poli care n-avea nici în clin nici în mânecă vreo legătură cu comportarea suporterilor.

În afară de subiect, să menţionăm că în sectorul galeriei timişorene au apărut două pancarte noi cu inscripţiile "GUŞI-GOL" şi "ANTI STEAUA CLAN".

● Andrei Urai a apărat pentru a 6-a oară la Poli, în acest sezon chiar de ziua Sfântului Andrei! Şi-a sărbătorit-o fără gol primit. La mulţi ani Andrei!

● Înaintea meciului de Cupă, Viitorul - Poli, au fost destule temeri, mai ales ale ziariştilor şi suporterilor, că meciul se va juca la Borş! Stadion evident greu accesibil pentru vizitatorii timişoreni! Până la urmă s-a jucat lângă gară, pe "F.C. Bihor", arenă pe care de fapt echipa lui Marcel Puşcaş joacă de vreo 4 etape. Şi sâmbătă, ca şi la toate meciurile Viitorului şi ale F.C. Bihorului din divizia B, intrarea la stadion este gratuită!

● Fotoreporterul "Fotbal vest" a fost oprit să-şi exercite meseria în timpul primei reprize a meciului, fiind poftit (în termeni pe care hârtia nu-i suportă) în tribună. Intervenţia dlor. Cosmoc şi Puşcaş a pus lucrurile la punct în repriza a doua. Grazie!

REŞIŢA ŞI-A PROBAT POTENŢA DE A JUCA ÎN D.N.

Şi Reşiţa şi-a inventat un idol: LUCIGOL!

La cald ✦

CONSTANTIN CÂRSTEA: **"Mă consider principalul vinovat pentru această înfrângere. N-am de făcut alte comentarii."**

VICTOR ROŞCA: **"Au fost două reprize distincte, prima de studiu, cu un final mai aprins, iar a doua a fost pe contre, <<care pe care>>. S-a dorit încheierea conturilor în 90 de minute, fără prelungiri, fiindcă ambele echipe stau în faţa unor meciuri de campionat foarte grele. Am câştigat pe un angajament total al jucătorilor dar dublat de luciditate. Sper ca miercuri să câştigăm pentru a conta în continuare în lupta pentru promovare."**

PREMONIŢIE REŞIŢEANĂ!

● Cu 24 de ore înaintea meciului CSMR - Gloria Bistriţa, preşedintele reşiţenilor, Mircea Popescu, a dat un interviu cotidianului local "Actualitatea cărăşeană". Nimic neobişnuit, dar "il presidente" a declarat, cuvinte devenite şi titlul interviului: **"Vom învinge cu 1-0!".** Bingo! Dacă şi pronosticul pentru meciul de mâine cu Electroputere al lui Marius Popescu (2-0!) se va adeveri, vom fi nevoiţi să scriem ziarul înaintea... meciurilor. Aşa să vă ajute Dumnezeu, dle preşedinte!

● După Batigol şi Guşigol, iată că galeria rosso-nerilor de pe Valea Domanului a adaptat acest apelativ la idolul lor, Marinescu. Sâmbătă, la Reşiţa, s-a strigat mereu, în diferite contexte, "LUCIGOL"! Faptul că Lucigol a reuşit doar o pasă de gol n-a supărat prea mult galeria...

CELELALTE REZULTATE DIN CUPA ROMÂNIEI

FC Oneşti - STEAUA 0-2; AS Danubiana Ploieşti - FC FARUL 1-2; Rocar Bucureşti - UNIV. CRAIOVA 0-3; Electroputere Craiova - PETROLUL PLOIEŞTI 0-2; ASA Tg. Mureş - FC NAŢIONAL 1-3; Dacia Piteşti - DINAMO BUCUREŞTI 1-2; INTER SIBIU - Rapid Bucureşti 1-0; OLIMPIA SATU MARE - AS Bacău 2-0; MIDIA NĂVODARI - FC Argeş Piteşti 1-0; DUNĂREA CĂLĂRAŞI - Chindia Târgovişte 3-1; Petrolul Moineşti - "U" CLUJ 0-2; CEAHLĂUL PIATRA NEAMŢ - Jiul Petroşani 1-0; FC BRAŞOV - Sportul Stud. 3-0. Echipele scrise cu majuscule s-au calificat în faza următoare a competiţiei.

CSM REŞIŢA - GLORIA BISTRIŢA 1-0 (0-0)

Stadion "Valea Domanului", teren îmbibat cu apă, timp frumos, spectatori 3000
Arbitri: I. Danciu (Petroşani) - N. Grigorescu (Timişoara), I. Mureşan (Bucureşti)
Observator: Zoltan Erdei (Slatina)
Cartonaşe galbene: Dincă, Cl. Balaci, Săsărman.
CSMR: Boşca (cpt) 7 - C. Cojocaru 7,5, V. Ciucur 7,5, Iovan 8, Ciocoi 7 - Perşa 6 (75, Panescu 6), Dincă 6 (40, Doană 7,5), M. Bătrînu 6, Marinescu 7 - Cl. Balaci 6,5, Marcu 6 (54, Szijj 7)
Antrenor: V. Roşca. Pe bancă: Gh. Popa, Ibric
GLORIA: C. Câmpeanu (cpt) 6 - Halostă 6, Săsărman 5,5, M. Dumitriu 6, Sevastiţa 6 - Miszti 6,5 (77, B. Niculae), Voica 7, Iftodi 7,5, Răduţă 6 (70, R. Sabo 6) - D. Matei 7, Albeanu 5,5 (46, Predatu 7,5)
Antenor: C. Cîrstea. Pe bancă: Şara, Dăncuş.
A marcat: DOANĂ (min. 49) de pe linia de 6 m, din excelenta centrare a lui Marinescu.

● S-au întâlnit două echipe cu câte un trofeu la activ, Reşiţa în 1954, Bistriţa în 1994, oaspeţii având ascendentul că azi evoluează în primul eşalon şi fiind finaliştii ediţiei din acest an, au jucat în Cupa Cupelor cu Fiorentina ● Însă pe teren, reşiţenii n-au ţinut cont de blazon, "şifonând" Gloria bistriţeană printr-o victorie pe deplin meritată după o partidă în care dăruirea şi ambiţia dusă până la sacrificiu au fost elementele hotărâtoare ● Oaspeţii, net superiori din punct de vedere al experienţei competiţionale, s-au lovit de o apărare în care V. Ciucur şi Iovan evoluau pentru a doua oară împreună după un "precedent" cam cenuşiu de la Motru ● Jucând aproape fără greşeală, cei doi s-au dovedit de netrecut, iar contribuţia în efortul lor din partea lui C. Cojocaru, Ciocoi şi a lui Boşca i-au exasperat în aşa hal pe oaspeţi încât, surprinzător, spre final aceştia erau să mai ia vreo 2-3 "boabe" ● De admirat curajul lui V. Roşca de a-i ţine pe banca de rezerve pe 5 dintre titularii cu care a cam jucat 85 la sută din meciurile de până acum, soluţie inspirată şi motivată care iată şi-a arătat din nou eficienţa ● Trebuie să recunoaştem însă deschis că şi oaspeţii puteau să se califice în optimi, dar Predatu în nu mai puţin de 4 ocazii "clare" de gol a ratat trimiţând mai de fiecare dată, milimetric peste transversală ● Cândva ascunsă în pădurea ce străjuieşte Valea Domanului, Fortuna i-a ajutat pe reşiţeni, răzbunând un mai vechi CSMR - "U" Cluj când Predatu prin golul marcat i-a trimis pe roş-negri în subsolul clasamentului... ● După meci euforia victoriei şi a calificării era imensă însă după cum bine le spunea antrenorul V. Roşca, "obiectivul echipei nu este Cupa" şi sperăm să nu se repete isprăvile negative ale CSMR-ului când reuşind calificarea în Cupă a clacat în campionat în meciurile decisive care au urmat (vezi cazurile cu Farul 1-0 şi 0-3 şi UTA 5-4 şi 1-1) ● Dar acum, parcă s-a instaurat o seriozitate şi un profesionalism cum n-a mai fost cam demult pe Valea Domanului.

PETRU FUCHS

JUCĂTORUL MECIULUI

ŞTEFAN IOVAN

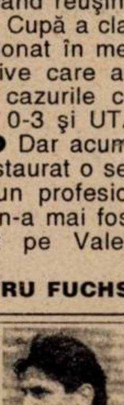

"Printr-o risipă de energie şi ambiţie dusă până la sacrificiu am reuşit să batem o echipă bună a cărei loc în clasamentul diviziei naţionale nu-i reflectă valoarea. Cred că mingile gen <<lung de linie>> ca-n tenis, cu care mi-am lansat colegii au plăcut celor prezenţi!"

LA PĂDUREA VERDE SE JOACĂ FOTBAL DE... D.N.!

UMT - OŢELUL GALAŢI 2-4 (1-2)

Stadion UMT, teren puţin moale, timp frumos, spectatori 4000
Arbitri: A. Stoica - V. Avram (ambii din Bucureşti), N. Asandei (Reşiţa)
Observator: Mircea Neşu (Oradea)
Cartonaşe galbene: Miclea, Tănase, V. Ştefan, Brucă, Haraga
U.M.T.: Popovici 6 - Răcelescu 6 - A. Radu 6,5 (86, O. Popescu), Utfineanţ 7,5, Miclea (cpt) 6 - Briciu 6,5, Miculescu 6 (46, Simedru 6,5), Paleacu 7, Brucă 6,5 - Călugăru 5 (61, Ploscaru 6,5), Dima 6,5
Antrenor: O. Popescu. Pe bancă: Popa, Belinţan.
OŢELUL: Bordeianu 6 - Haraga 6 - Bosânceanu 7,5, Pelin 6, Tofan 6 - V. Ştefan (cpt) 7, Spirea 6 (67, Arhire 6), Florea 5 (42, I. Gigi 6), Tănase 6,5 - V. Ion 6,5 (88, Cornea), State 6
Antrenor: V. Simionaş. Pe bancă: Arcanu, Dobrea.
Au marcat: V. ION (min 2) care a trimis cu capul de la 4-5 metri în colţul lung, după o centrare a lui Tănase; STATE (min 43), reluând din apropiere o minge respinsă de Popovici, la şutul lui Tănase; DIMA (min 44), care a strecurat balonul printre picioarele lui Bordeianu, vârful gazdelor fiind foarte bine lansat de Miculescu; PLOSCARU (min 74), după o frumoasă pătrundere şi un lob perfect peste Bordeianu, după o deschidere ca la carte a lui Paleacu; V. ŞTEFAN (min 85) din penalty, dictat la faultul lui Miclea asupra lui V. Ion; STATE (min 89), cu un voleu necruţător din centrul careului mare, bine găsit de pasa cu capul a lui V. Ştefan, la centrarea lui Arhire.

● Două formaţii în vogă, gazdele cu 8 victorii pe teren propriu în tot atâtea jocuri de campionat, oaspeţii care s-au distrat cu Rapid şi FC Naţional chiar în capitală, au oferit un spectacol care i-a mulţumit şi pe cei mai exigenţi spectatori ● Când gălăţenii au trimis mingea în plasă după numai două minute mulţi credeau că va fi un simplu galop de sănătate pentru Oţelul şi că UMT-ul se va face de râs. Ei bine, cei care au gândit aşa s-au înşelat amarnic. ● Timişorenii şi-au revenit imediat şi doar intervenţiile inspirate ale lui Bordeianu sau ratările incredibile ale lui Brucă şi Călugăru au făcut ca egalitatea să nu fie restabilită. Şi cum se întâmplă deseori în fotbal cei care au punctat au fost tot oţelarii, la o fază în care gazdele au reclamat o poziţie de ofsaid, greu de apreciat din unghiul în care mă aflam. Băieţii de la Pădurea Verde nu s-au descurajat nici în această situaţie, izbutind să încheie prima repriză în atac şi mai mult decât meritat din handicap. ● Începutul părţii a doua a avut mai puţine faze clare de gol, dar UMT-ul a avut iniţiativa, desenând frumos pe gazon. Dacă în primele 45 de minute majoritatea atacurilor alb-negrilor au fost purtate pe partea stângă, unde au excelat Miclea şi finul tehnician Brucă, după pauză acţiunile ofensive au fost mai numeroase pe dreapta, ieşind la rampă tandemul Radu - Paleacu, ultimul aflându-se şi la originea golului egalizator, faza fiind finalizată în stil de jucător de mare clasă de Ploscaru ● Încercând să evite prelungirile gălăţenii au ieşit mai hotărâţi la atac şi după două ghiulele ale lui Tănase şi Vali Ştefan, care au trecut de puţin alături, a venit faza care a decis calificarea. Miclea a preferat un atac decisiv la Ion Viorel, în loc să încerce o tatonare şi atacantul lui Simionaş, care probabil aştepta acest moment, a căzut ca secerat în careu, arbitrul Stoica dictând penalty. Păcat de ultimul gol încasat, care poate crea o impresie falsă asupra celor petrecute în teren, pentru cei care n-au fost prezenţi la meci. Şi sâmbătă UMT-ul n-a fost cu nimic mai prejos decât Oţelul. Cu o asemenea replică probabil că liderul diviziei B, seria a IV-a ar fi eliminat jumătate din formaţiile care activează în primul eşalon. Din păcate adversarul timişorenilor a fost o echipă care traversează un moment magic. Poate însă că tot răul este spre bine, şi acest meci îi va determina pe toţi cei care se ocupă de destinele echipei lui Tavi Popescu să-şi dea seama că nu trebuie renunţat nici un moment la lupta pentru promovare. UMT-ul merită să joace în divizia A!

SANDU USUSAN

✦ La cald ✦ La cald ✦

VASILE SIMIONAŞ: **"Echipa UMT-ului a fost un adversar incomod, foarte valoros. Nu ne aşteptam la o asemenea replică. Formaţia noastră a acuzat oboseala acestui final de sezon şi mai ales cele 14 ore de călătorie. La scorul de 2-0 a apărut o firească automulţumire, dar jocul bun de pase al gazdelor ne-a incomodat şi a făcut ca egalitatea să fie restabilită. În final experienţa şi valoarea ne-au adus calificarea. Felicit încă o dată UMT-ul, o echipă cum sunt puţine chiar în liga a II-a."**

OCTAVIAN POPESCU: **"Oţelul Galaţi a avut un excelent tur de campionat şi nu mi-a fost prea greu să-i mobilizez pe băieţii mei pentru acest meci. Puteam obţine şi noi victoria, dar nu am reuşit să materializăm mai multe din ocaziile avute. Am început ceva mai timorat dar uşor-uşor am echilibrat meciul, jucând în multe momente de la egal la egal cu oaspeţii. Sunt convins că în returul campionatului vom reuşi să facem în aşa fel încât plecările lui Urai şi Sasu să fie uitate."**

Min. 44: Dima reaprinde speranţele la Pădurea Verde. 1-2.

LA PĂDURE, AGENTURA N-A FOST LA CULES DE MURE...

■ **O CĂLĂTORIE CAM LUNGĂ.** Gălăţenii au venit la Timişoara cu trenul, parcurgând distanţa în 14 ore!

■ **VIOREL ION A FOST INCERT.** Cu o zi înaintea jocului, rapidul atacant al Oţelului, Viorel Ion, a fost uşor gripat, astfel că antrenorul Vasile Simionaş s-a gândit la înlocuirea sa cu Cornea. Pâna la urmă n-a fost însă cazul.

■ **A REVENIT ROMAN.** Fostul organizator de competiţii de la UMT, Mihai Roman, a fost văzut din nou în anturajul echipei. Prezenţa sa la stadion s-a datorat însă faptului că el a răspuns direct de asigurarea unor măsuri de securitate, având sub control şi maşina de pompieri, pregătită pentru orice eventualitate.

■ **ÎNVOIRE GENERALĂ.** Sâmbătă, la întreprinderea UMT a fost o zi obişnuită de lucru. Dar marele eveniment sportiv a determinat conducerea să aprobe o învoire generală de la ora 12.00.

■ **ION GIGI N-A AVUT NUMĂRUL CORESPUNZĂTOR.** Mijlocaşul lui Oţelul, Ion Gigi, a intrat pe tern în min. 42, în locul lui Florea. Înainte de a se produce schimbarea, arbitrul Adrian Stoica l-a obligat pe gălăţean să-şi schimbe tricoul, care avea numărul 18. Corect, am zice noi, din moment ce pe foaia de arbitraj nu era trecut nici un jucător cu acest număr, Ion Gigi fiind anunţat cu numărul 8, cu care a şi jucat până la urmă. Să mai spunem despre acest jucător că este unicul rămas la Oţelul din echipa care a învins la 7 septembrie 1988 pe Juventus Torino, cu 1-0.

■ **SASU NU ŞI-A UITAT COLEGII.** După meci, la vestiare, printre cei care i-au felicitat pe umetişti pentru prestaţia lor l-am văzut şi pe Marius Sasu, fostul lor coleg, care n-a făcut deplasarea la Oradea cu Poli, fiind accidentat.

AGENTURA

JUCĂTORUL MECIULUI CRISTI UTFINEANŢ

CRISTIAN UTFINEANŢ **"Mă aşteptam la o dominare mai ciară a gălăţenilor, având în vedere că ocupă locul 3 în divizia naţională, având şi o experienţă mai mare decât noi. Cu ambiţie şi dăruire am fost la un pas de a-i învinge. Puteam face o figură şi mai frumoasă. Cu puţin noroc ajungeam în prelungiri şi nu se ştie ce se întâmpla în continuare..."**

LA ADIO: OCTAVIAN POPESCU

O carieră strălucită

- s-a născut la 7 ianuarie 1964, la Nucet (Dâmboviţa)
- a început fotbalul la Ştiinţa Nucet
- a debutat în prima divizie la mai puţin de 17 ani, la CS Târgovişte, unde în perioada 1981-84 a disputat 74 de partide, marcând 7 goluri
- a fost transferat apoi la Universitatea Craiova, unde între anii 1984-87 a jucat 38 de meciuri, înscriind un gol. Cu alb-albaştrii a evoluat în cupele europene, reuşind eliminarea lui Betis Sevilla
- în perioada 1987-89 a îmbrăcat tricoul echipei Oţelul Galaţi, în 54 de jocuri în campionat marcând 12 goluri. În septembrie '88, în Cupa UEFA, a jucat cu gălăţenii împotriva lui Juventus Torino (1-0 şi 0-5)
- Din 1990 a venit la Poli, unde în 4 ani a jucat 107 partide în prima divizie, reuşind 10 goluri. Cu alb-violeţii a eliminat pe Atletico Madrid, marcând al doilea gol în jocul de la Timişoara, scor 2-0. Tot cu Poli a jucat şi împotriva lui Sporting Lisabona şi Real Madrid
- în Divizia naţională a totalizat 273 de prezenţe, punctând de 30 de ori
- din ianuarie 1995 a devenit antrenor la UMT, evoluând în câteva partide şi ca jucător.

"Am muncit mult pentru a ajunge aici"

La vârsta de 32 de ani, 10 luni şi 23 de zile, Octavian Popescu a decis să se retragă oficial de pe gazon, cu prilejul acestui joc de cupă, mai ales că a fost o confruntare cu Oţelul Galaţi, club la care a evoluat cu succes doi ani. N-am scăpat prilejul de a schimba câteva cuvinte cu acest întotdeauna simpatic interlocutor.

REP: **Tavi, cum de ţi-a venit ideea să foloseşti acest prilej pentru a te retrage oficial de pe dreptunghiul verde şi nu te-ai gândit la un eventual meci Poli - UMT, în care să evoluezi câte o repriză în ambele formaţii?**

S.C.: E una să te retragi într-un meci amical şi alta într-un joc cu Oţelul Galaţi, într-o partidă oficială. Mai ales că eu am fost apreciat cât am jucat la Galaţi, simţindu-mă foarte bine acolo. Oamenii locului nu m-au uitat, transmiţându-mi şi acum urări de bine. Am vrut să-mi fac şi eu o retragere oficială, considerând că am muncit destul în fotbal.

REP: **N-a fost totuşi o chestie riscantă să te retragi în acest meci? Dacă se intra în prelungiri şi se accidenta, de exemplu, un jucător, ce te făceai?**

S.C.: Amânam retragerea...

REP: **Ai evolaut la 4 cluburi în Divizia naţională. La Poli însă ai jucat cea mai îndelungată perioadă, totalizând şi cele mai multe prezenţe în campionatul primei ligi, peste o sută. Nu crezi că ar fi fost normal ca Politehnica să-ţi organizeze o retragere pe măsură?**

S.C.: Au fost atâţia jucători care au trecut pe la Poli şi nu li s-a organizat retragerea...

REP: **Aşa-i, numai că foarte puţini au acumulat peste o sută de prezenţe în tricoul alb-violet, numai în prima ligă.**

S.C.: Asta depinde şi de cei care se ocupă de organizarea activităţilor de la club. Eu nu puteam să aştept ca cineva să vină la mine şi să-mi propună organizarea retragerii mele.

REP: **Hotărârea de a te lăsa de fotbal la 31 de ani, pentru că tu practic ai abandonat activitatea competiţională în ianuarie 1995, n-a fost cumva determinată şi de faptul că Poli te-a împrumutat la UMT? N-ai fi continuat să joci dacă rămâneai în lotul studenţilor?**

S.C.: Eu ştiu prea bine de ce am luat această hotărâre. Ţin prea mult la fotbal. Am muncit mult pentru a ajunge aici. Nici nu m-am îmbogăţit din sport, dar nu sunt nici sărac. Au apărut mulţi jucători tineri şi astfel posibilităţile mele de-a mă mai menţine în primii "11" s-au redus. Am avut şi o spasmofilie care m-a determinat şi mai mult să renunţ la joc.

REP: **Ca unul care a disputat aproape 300 de meciuri în eşalonul de elită, o serie de jocuri în cupele europene, ai desigur o sumedenie de amintiri. Spune-ne acum, la repezeală, un moment mai nefericit din carieră şi unul de care-ţi aduci aminte mereu cu plăcere.**

S.C.: Poate cel mai neplăcut moment, ruşinos chiar, a fost cel când am pierdut cu Poli la Lisabona, cu 7-0. În schimb, îmi aduc tot timpul cu mare plăcere aminte de jocul cu Betis Sevilla, când evoluam la Universitatea Craiova şi am executat acel penalty decisiv de departajare. De mine depindea calificarea. Am marcat şi nu cred că voi mai trăi vreodată o asemenea emoţie. 40.000 de oameni să-ţi scandeze numele, să fii purtat pe braţe de suporteri, să vină după tine la hotel... sper că-ţi dai seama că a fost ceva deosebit, greu de explicat în cuvinte.

REP: **Apropo de penalty-uri. Dacă s-ar fi ajuns cu Oţelul la acest criteriu de departajare şi erai pe teren, te-ai mai fi încumetat să execuţi o asemenea lovitură?**

S.C.: Cred că mi-aş fi asumat primul această răspundere. Ca antrenor, trebuia să dau exemplu. Dacă eu nu mă implicam, ce curaj ar fi avut ceilalţi, tinerii?

REP: **Deocamdată încheiem aici discuţia noastră, dar, dacă eşti de acord, bineînţeles, promitem cititorilor noştri că vom începe un serial în luna ianuarie, în care să ne povesteşti momente mai puţin cunoscute, dedesubturi din cariera ta fotbalistică. Şi sunt convins că ai ce să ne spui...**

S.C.: De acord. Vom începe cu plecarea mea de acasă, unde eram 12 copii, la vârsta de 14 ani!

REP: **Început cât se poate de promiţător.**

SANDU USUSAN

Ultimul minut putea fi hotărâtor

FC ARAD TELECOM - IND. SÂRMEI C. TURZII 0-0

Stadion "Telecom", teren moale, timp friguros, spectatori 150
Arbitri: A. Simion - M. Miculescu, P. Buzatu (toţi trei din Piteşti).
Observator: Simion Surdan (Timişoara)
Cartonaşe galbene: Madoş, Barna, Foro, M. Rus.
FC ARAD: IRIMIA - BARNA - Gh. Teacă, Bugariu, JUNCU - Boloş, Madoş, VARGA (46, Ioja), Câmpian - Sârbuţ, Ştefeligă (76, Toma).
Antrenor: M. Drăguceanu. Pe bancă: Sabău, Sziller, Petruţ.
INDUSTRIA SÂRMEI: Rotan - A. Rus - Dosan, Timar, ROŞU (cpt), Ortelecan - Foro, M. RUS, SIME (56, L. Rus) - Mucea (76, Hegyi), Miţiu.
Antrenor: C. Gal. Pe bancă; Ceclan, Kerestes, Fodor.
Jucătorul meciului: BARNA.

● Terenul greu a influenţat calitatea partidei. Cu toate acestea, prima repriză a fost una disputată, cu faze de poartă, oaspeţii ratând prin M. Rus şi Miţiu două ocazii de gol în situaţii de singur cu portarul, în timp ce Boloş, de la gazde, a ratat şi el deschiderea scorului! ● Repriza secundă a fost una anostă, caracterizată printr-o luptă oarbă, fiecare echipă dorind să ţină jocul cât mai departe de poarta sa. ● Totul părea să se îndrepte spre un final liniştit, dar în ultimul minut al partidei Miţiu a trimis cu capul în bara transversală, iar pe contraatac Toma l-a angajat pe Sârbuţ, care, intrat în careu, a driblat tot, dar s-a încurcat şi a ratat victoria. ● Astfel, fiecare echipă şi-a văzut, pe undeva, obiectivul îndeplinit: FC Arad Telecom n-a pierdut în sfârşit pe teren propriu, iar oaspeţii au realizat un nou punct în deplasare.

MARIUS DRĂGUCEANU: **"Echipa oaspete a fost una mai bine aşezată în teren, o maşină care joacă un fotbal bine gândit dinainte".**

CAROL GAL: **"Joc îngreunat de starea terenului. Gazdele şi-au dorit foarte mult victoria, noi am avut ghinion ratând două-trei ocazii de singur cu portarul. Dacă nu marchezi, nu poţi să câştigi. Noi am venit la victorie, pe care din păcate nu am reuşit-o"**

OVIDIU PĂCURARIU

Final cu aniversări şi voie bună

ASTRAL DETA - MECANICA MÂRŞA 5-1 (3-1)

Stadion Astral, teren moale, timp friguros, spectatori 150
Arbitri: Gh. Doinea - L. Moisescu, D. Tihoi (toţi din Tr. Severin)
Observator: D. Vătran (Arad)
Cartonaşe galbene: Petrov, Vascko, Cuvejdean, Sima, Stâng.
ASTRAL: Chimiuc - Solomon - PETROV, Ghiţoaica, Sărăcin (46, Mioc) - MITA, CUVEJDEAN, VASCKO, Şter (78, Brindescu) - Hecico, Bochiş (70, Tuică).
Antrenor: Gh. Chimiuc. Pe bancă: Daminuţă, Deak.
MECANICA: Raicu (46 Nicula) - Oros - Nemţu, Nedelcu, Gligor - Corfar, Popa, Sima, Stîngă - Stoica, BÎRZĂ.
Antrenor: C. Armenean. Pe bancă: Neghirlă, Simu, Vlad, Ciorogar.
Au marcat: COFAR (min 1), care a trimis balonul pe sub Chimiuc; MITA (min 3) şut senzaţinal în vinclu dintr-o lovitură liberă de la 30 de metri; ŞTER (min 27) care a reluat din 3-4 m mingea respinsă de Raicu; HECICO (min 34) care a valorificat o centrare bună a lui Cuvejdean; VASCKO (min 71) transformând o nouă centrare venită de la Cuvejdean; VASCKO (min 86) printr-o reluare lejeră, de la 2-3 metri, după ce portarul Nicula a respins în faţă şutul puternic, de la 25 de m, al lui Mita.
Jucătorul meciului: MITA.

Duş rece pentru deteni în debutul meciului, care parcă a dat semnalul de atac ● Ceea ce trebuia să se întâmple s-a întâmplat. Seria golurilor a fost deschisă de Mita, a cărui execuţie ar merita să facă parte dintr-o antologie a celor mai frumoase goluri ale anului ● Din acel moment, pe teren a existat practic o singură echipă iar evoluţia scorului a părut ceva extrem de firesc ● Ritmul impus în prima parte a fost continuat şi în repriza secundă, golurile lui Vascko încununând o evoluţie reuşită prin care Astralul şi-a luat la revedere de la suporterii săi până la primăvară ● În concluzie, o victorie logică a gazdelor, obţinută la un scor pe care puţini îl prevedeau după rapida deschidere a scorului de către oaspeţi.

GHIŢĂ CHIMIUC: **"Deşi debutul meciului ne-a fost defavorabil, noi începând ceva mai ezitant, treptat ne-am impus ritmul propriu. Mă bucur că am încheiat turul de campionat cu o victorie concludentă."**

CORNEL ARMENEAN: **"Apreciez evoluţia gazdelor în comparaţie cu alte echipe care fac parte din această serie a Diviziei B şi care practică un joc dur, la intimidare. Deşi ne aflăm într-o situatie destul de gravă, încă mai păstrăm speranţe pentru salvarea de la retrogradare."**

DAN GÂRLEA

miniCRONICI SUBIECTIVE

PHOENIX BAIA MARE - VESTPETROM PECICA 5-1

GIGI DOMIDE (antrenor Pecica): "A fost un meci disputat în condiţii foarte grele, pe un teren desfundat sub o ploaie continuă! Deşi am reuşit să pasăm, gazdele s-au descurcat mai bine în faţa porţii. Şi aşa, în loc să fie 1-1, a fost 2-0, apoi în loc să fie 2-2, a fost 3-1! Am fost şi handicapaţi de accidentările lui Butunoi şi Pupăză în prima repriză. Banca de rezerve, astfel, nu mi-a oferit prea multe variante de schimbare. Golul nostru a fost marcat de Turcana, care a mai ratat o ocazie mare cât roata carului.

Am evoluat în formula: ***Pătruţ - V. Arman, Pupăză (44, Matiş), Rădoi, Freer, Butunoi (15, Sucigan) - Corsenti, Bene, Ciubăncan, Ciba - Turanu."***

D.P.

DE LA DUNĂRE LA TISA, TĂT ROMÂNU PLÂNSU-MI-S-A

Se apropie sărbătorile

● Sosirea la Arad a uneia dintre candidatele la promovare, Industria Sîrmei Cîmpia Turzii a adunat la meciul cu FC Arad Telecom o seamă de oameni de fotbal arădeni. Cel mai bun observator din divizia B, Emanoil Gherghel, a privit meciul împreună cu N. Manea şi I. Naom, din staff-ul lui FC Bihor şi alături de fostul său colaborator de la UTA, Florin Bălan, care duminică şi-a serbat ziua de naştere. Ioan Pătraşcu şi Ladislau Ghiţă de la Motorul au preferat anturajul Fotbal vest-ului, în timp ce Ioan Kocsis-Josan, Ladislau Korosi şi Mircea Henegaru au stat ... la pândă.

● Deşi Industria Sîrmei Cîmpia Turzii a trecut în fruntea clasamentului, miercuri, după restanţa cu Motorul Arad, UMT-ul are ocazia să devină campioană de toamnă, postură în care nu s-a mai aflat din 1991 când, sub conducerea cuplului Chimiuc - Şunda, echipa de la Pădurea Verde promova în al doilea eşalon fotbalistic al ţării. Tot miercuri se joacă şi cealaltă restanţă FC Bihor - Victoria Oradea.

● La Baia Mare, Gigi Domide a jucat fără 4 titulari. Este vorba de Iulius Arman (cumul de cartonaşe galbene), Riviş (suspendat pentru un cartonaş roşu), Drăgan (în pregătiri cu lotul naţional de juniori) şi Vălean. Motivul absenţei celui din urmă? Neştiind că duminică va avea loc etapă de campionat, el s-a programat naş la o nuntă. Pe lângă cei amintiţi, Pecica i-a pierdut în timpul jocului pe Butunoi (min 15) şi Pupăză (min 44), ambii accidentaţi.

● Deşi a terminat turul campionatului cu o săptămână mai devreme, datorită retragerii Minerului Baia Sprie, Electrica şi-a continuat - şi va continua - pregătirea până în jurul datei de 20 decembrie cu câte două antrenamente pe săptămână, marţea şi joia după masa, sub conducerea lui Vali Sorescu, cel cu care s-a încheiat turul pe banca tehnică.

● Duminică la Deta mare sărbătoare. Nu mai puţin de 3 componenţi ai grupării de lângă graniţa cu Iugoslavia şi-au sărbătorit ziua de naştere. Este vorba de vicepreşedintele clubului Bata Feniaţ, care "a făcut" 41 de ani şi de componenţii lotului, Mita şi Daminuţă, care şi-au sărbătorit a 27-a respectiv a 28-a aniversare. Tuturor, "La mulţi ani!"

B-AGENTS

REZULTATE B3

Videle - Lupeni 4-0; AS Paroşeni - FC Stoina 4-2; Vega Deva - Berbeşti 4-2; AS Certej - Un. Piteşti 2-0; FC Drobeta - FC Alexandria 1-0; Ţicleni - Bocşa 3-0; Mătăsari - AS Drobeta 1-0; AS Rovinari - Anina 1-0; FC Vâlcea - Lonea 2-1; CS Olt - Uricani 0-2.

CEL. REZ. B4

Şoimii Sibiu - Min. Ştei 3-0; Baia Borşa - CPL Arad 3-0; Arm. Zalău - Turda 2-1; Şimleu - Cugir 1-0. S-au amânat pentru 4.12 meciurile UMT - Motorul, FC Bihor - Vict. Oradea. Electrica a stat.

CLASAMENT B3 — TUR

1. FC DROBETA	19	12	6	1	41-17	42	+15
2. VEGA DEVA	19	12	2	5	46-34	38	+11
3. UN. PITEŞTI	19	11	3	5	35-15	36	+9
4. URICANI	19	10	4	5	41-28	34	+4
5. AS CERTEJ	19	11	0	8	37-25	33	+6
6. LONEA	19	10	2	7	39-31	32	+2
7. MĂTĂSARI	19	9	3	7	30-29	30	0
8. CS OLT*	19	8	6	5	37-24	27	-3
9. STOINA	19	8	2	9	34-34	26	-1
10.BERBEŞTI	19	8	2	9	32-34	26	-1
11.FC VÂLCEA	19	8	2	9	24-37	26	-4
12.LUPENI	19	8	1	10	25-35	25	-2
13.VIDELE	19	8	1	10	24-36	25	-5
14.ANINA	19	7	3	9	29-25	24	-6
15.ŢICLENI	19	7	3	9	32-32	24	-3
16.ROVINARI	19	8	0	11	24-37	24	-6
17.AS DROBETA	19	6	3	10	22-33	21	-9
18.BOCŞA	19	6	2	11	20-36	20	-10
19.PAROŞENI	19	5	1	13	19-33	16	-11
20.FC ALEX.	19	4	2	13	17-33	14	-13

*) echipă penalizată cu 3 puncte

CLASAMENT B4

1. C. TURZII	18	12	4	2	26-11	40	+13
2. UMT	17	13	0	4	37-18	39	+15
3. SIBIU	18	12	2	4	31-16	38	+8
4. ARMĂTURA	18	11	2	5	29-19	35	+8
5. ŞTEI	18	10	1	7	38-25	31	+7
6. CUGIR	18	9	2	7	25-26	29	-1
7. DETA	18	8	2	8	27-24	26	-1
8. ELECTRICA	18	7	4	7	27-26	25	-5
9. PHOENIX	18	7	2	9	39-29	23	-1
10.FC ARAD	18	6	4	8	20-26	22	-5
11.ŞIMLEU	18	7	1	10	22-36	22	-8
12.PECICA	18	6	4	8	30-49	22	-2
13.V. ORADEA	17	6	2	9	28-28	20	-10
14.BAIA BORŞA	18	6	2	10	25-28	20	-4
15.TURDA	18	6	2	10	32-43	20	-7
16.MOTORUL	17	5	4	8	28-30	19	-8
17.CPL ARAD	18	5	4	9	14-29	19	-5
18.MÂRŞA	18	5	2	11	20-27	17	-10
19.FC BIHOR	17	4	4	9	17-25	16	-8

TOP & ANTI TOP

Între CEZAR...

1. UMT. Chiar dacă n-a jucat încă în această ultimă rundă a turului, echipa de la Pădurea Verde merită felicitată pentru faptul că va încheia probabil prima parte a campionatului în postura de lider şi pentru prestaţia din Cupa României.

2. ASTRAL DETA. În sfârşit, soare la Deta! O victorie categorică cu cei din Mărşa şi o vacanţă liniştită pentru băieţii lui Ghiţă Chimiuc şi Viorel Vişan.

3. FC ARAD. Chiar dacă a terminat turul cu -5 la adevăr, departe de aspiraţiile suporterilor, telefoniştii au meritul de a fi jucat cinstit partida cu cei din Câmpia Turzii.

....

2649. VESTPETROM PECICA. Păcat de acest eşec usturător suferit la Baia Mare, care a mai umbrit puţin din prestaţia destul de mulţumitoare din acest sezon, având în vedere şi tinereţea lotului lui Gigi Domide.

....

8643. METALUL BOCŞA. Nemaicâştigând un meci de la 13 octombrie (cifră cu ghinion!) - a fost atunci 4-0 cu Minerul Anina - bocşenii au suferit un nou eşec. Scor de forfait la Ţicleni şi toată iarna Metalul va rămâne pe un loc retrogradant. Probabil că la gura sobei vor fi multe de analizat!

...ŞI MĂGAR

REACŢII DE LA DETA: SORIN CAPSALI CONTRAATACĂ

"Şter şi Bochiş au urmat exemplul antrenorului lor!"

Ne-a vizitat la redacţie Sorin Capsali, organizatorul de competiţii de la Astral Deta şi în acelaşi timp purtătorul de cuvânt al clubului. Atât el, cât şi ceilalţi membri din conducerea Astralului au fost profund nemulţumiţi de cele declarate de antrenorul Ghiţă Chimiuc în interviul apărut în numărul trecut al săptămânalului nostru.

REP: **Sorine, hai să vedem ce v-a supărat din cele declarate de Ghiţă Chimiuc...**

S.C.: În primul rând, Ghiţă a declarat că noi,cei din conducere, nu i-am păstrat echipa din sezonul trecut.

REP: **Şi pe bună dreptate, din moment ce au plecat Cristea şi Şter, doi titulari de bază...**

S.C.: Cei doi au plecat datorită faptului că un cetăţean pe nume Hotea din Baia Mare, care ne-a înlesnit transferul lor, a promis că le va asigura un contract în Ungaria.

REP: **Bun. Noi vorbim despre cele declarate de Ghiţă Chimiuc în interviul pe car ni l-a acordat. Pe antrenor nu-l interesează neapărat de ce au plecat, trezindu-se doar că a rămas fără ei. Iar conducerea l-a asigurat că îi va păstra lotul cu care a încheiat campionatul 1995-96.**

S.C.: Este adevărat. Dar felul în care s-a exprimat Ghiţă îi face pe cititori să creadă că a fost vorba despre un dezinteres al conducerii. Şi nu este aşa. El a şi declarat de altfel că nu este sprijinit de conducere, ceea ce este o minciună. Este doar un caz de indisciplină a doi jucători. Cristea şi Şter au fost aduşi la echipă la insistenţele lui Chimiuc. Dacă ei au dat dovadă de lipsă de caracter, cine este mai vinovat de plecarea lor? Antrenorul sau conducerea?

REP: **Când antrenorul ia un jucător îi urmăreşte prestaţia pe gazon, fiind mult mai dificil să-şi dea seama şi de caracterul lui.**

S.C.: Stai puţin. Între timp, Şter s-a întors şi a fost reprimit. De asta spun eu că Ghiţă a fost vinovat. Dar să continui. Tot Ghiţă Chimiuc a afirmat că în meciul cu CPL Arad, în prima etapă, a fost obligat să joace cu doar 3 dintre titularii ediţiei trecute. Şi aici îl contrazic. Absenţi au fost, dar culmea este că în acel joc a fost ţinut pe bancă Gări Traian, adus tocmai de la Constanţa, fiind utilizat în câmp portarul de rezervă, Guţă, tocmai pentru a sfida conducerea.

REP: **Asta o vor judeca cititorii. Hai să continuăm. Ghiţă a afirmat că în turul trecut au fost condiţii minunate la Deta, în retur mai puţin bune, iar în acest sezon şi mai puţin, jucându-se ca la ţară. Cu toţii ştim cât de importantă este conducerea în Divizia B. Asta a fost problema ridicată de Ghiţă Chimiuc. Care este părerea conducerii?**

S.C.: Eu zic că toate declaraţiile date de antrenorul nostru sunt ca o justificare a rezultatelor lui, pentru a nu pierde un contract mai bun, care posibil i s-a oferit. Dar ce scuză poate avea Ghiţă când a făcut 1-1 acasă cu Cugirul, tot 1-1 cu Motorul, când a pierdut cu 4-0 la Ştei?

REP: **Dar el n-a fost tras la răspundere pentru aceste contraperformanţe până să apară acest interviu?**

S.C.: Aceste rezultate vor fi analizate la sfârşitul turului. Au fost însă unele discuţii în care s-a punctat faptul că lipsa de profesionalism în procesul de pregătire, vezi absenţa jucătorilor de la antrenamente, ar fi fost cauza acestor eşecuri. Marea greşeală a acestui club a fost în cazul Şter şi cazul Bochiş, care au părăsit echipa şi au fost reprimiţi. Poate însă că aceste cazuri nu sunt altceva decât o urmare a exemplului dat de antrenorul lor, care a părăsit şi el echipa, plecând în deplasare cu CFR-ul, revenind apoi înaintea partidei cu Sticla Turda, aşteptându-mă pe mine la Cluj.

REP: **De ce aţi acceptat această situaţie?**

S.C.: I s-a dat în continuare o şansă, fiind convinşi că este un antrenor bun. Dar la apariţia articolului de săptămâna trecută, toate detaliile acestea nu ni se mai par întâmplătoare.

REP: **Ce are clubul de gând în continuare?**

S.C.: Astral Deta va continua aceeaşi politică. Dispunem de un lot foarte valoros şi chiar dacă nu tragem la promovare, vrem să ne clasăm pe un loc cât mai onorabil.

REP: **Bine, despre planurile de viitor vom avea toată iarna la dispoziţie să stăm de vorbă.**

DUKI POPOVICI

Colțul microbistului... comod

Marți, 3 decembrie

13,00 Eurogoluri - Eurosport

18,00 Campionatul Mondial de fotbal în sală - Eurosport, dir.

19,25 Schalke - FC Bruges (Cupa UEFA) - ARD, dir.

21,40 Boavista Porto - Inter Milano (Cupa UEFA) - Raiuno, dir.

23,00 Rezumate din Cupa UEFA (Boavista - Inter, Besiktas Istanbul - Valencia, Feyenoord Rotterdam - Tenerife)

Miercuri, 4 decembrie

13,00 Rezumate din Cupa UEFA - Eurosport

18,00 Campionatul Mondial de fotbal în sală - Eurosport

21,30 Borussia Dortmund - Steaua (CCE) -TVR1 şi RTL, dir.

21,30 Milan - Rosenborg Trondheim (CCE) - Canale 5, dir.

23,30 Grasshoppers Zürich - Ajax Amsterdam (CCE) - TVR 2, înreg.

23,30 Juventus - Fenerbahce Istanbul (CCE) - Italia 1, înreg.

Joi, 5 decembrie

14,00 Legende ale Cupei Mondiale - Eurosport

18,00 Campionatul Mondial de fotbal în sală - Eurosport

23,00 Rezumate din Cupa UEFA - Eurosport

Vineri, 6 decembrie

10,00 şi 16,00 Rezumate din Cupa UEFA - Eurosport

13,30 Campionatul mondial de fotbal în sală - Eurosport

18,00 C.M. fotbal în sală - semifinale - Eurosport, dir.

***Redacţia nu-şi asumă responsabilitatea pentru eventualele modificări ulterioare ale programelor**

CAMERA ASCUNSĂ A LUI FOTOFUCHS

Dembo, ar fi cazul să introducem metode ştiinţifice de antrenament.
Ştiinţific e că eu am introdus pasa cu exteriorul la Poli!

JACKIE IONESCU O SPERIETOARE PENTRU DEMBROVSCHI?

URECHEA CIULITĂ

EMERIC DEMBROVSCHI, apropo de meciul Rapid - Poli: **"Am un cui special împotriva lui Liţă Dumitru. Sper să-l materializez printr-un rezultat bun".**

VICTOR MANOLESCU, director general al CSR, principalul sponsor al CSM Reşiţa, întrebat fiind înainte de alegeri ce culoare politică are: **"Roşu şi negru"!**

LADISLAU GHIŢĂ: **"Ioan Pătraşcu se află la Motorul CFR Arad în probe de... lucru, aşa că nu vă grăbiţi să-l numiţi director tehnic!"**

TICĂ ANDREAŞ, înaintea meciului UMT - Oţelul: **"Nici măcar azi nu vrea Tavi** (notă Bugs Bunny – Octavian Popescu) **să mă bage în echipă. A zis că în Cupa României nu e obligatoriu să joace cu juniori în teren".**

MARCEL PUŞCAŞ, nemulţumit de arbitrajul de la meciul Viitorul Oradea - Poli: **"Marian Salomir a trecut peste câteva etape din cariera de arbitru fără să ştie. Până la 27 de ani atât a învăţat".**

M. BUGARIU (tatăl jucătorului Bugariu de la FC Arad Telecom, văzându-l pe Ladislau Ghiţă): **"Uite-l pe milionarul cu ochelari. Cei de la Câmpia Turzii îl caută să-l felicite!"**

VASILE TRANDU, preşedintele UMT: **"Dacă UMT-ul juca la Ştei ca şi cu Oţelul, câştigam cu 4-0!"**

BUGS BUNNY

GENERALUL LA CEASUL RETRAGERII

Cu ocazia partidei de divizia C Şoimii Pâncota - Conar Arad, arbitrul Nicolae Ardelean (n. 19.07.1946) a oficiat ca arbitru de centru, ultimul meci din cariera sa. El a activat ca arbitru 23 de ani. Chiar dacă a ieşit din arbitraj, va rămâne în continuare alături de fotbal ocupând o funcţie în cadrul AJF Arad. Cu un regret firesc în suflet, Nicolae are totuşi o mare satisfacţie: în urma lui rămân doi dintre cei trei fii ai săi ca arbitri: Nicolae Horia Ardelean (25 de ani) student la Facultatea de Educaţie Fizică şi Claudiu Ciprian Ardelean (20 de ani), elev în ultimul an de liceu.

La sfârşitul ultimei sale partide N. Ardelean, alintat de cei apropiaţi cu apelativul de "Generalul" (fiind subofiţer de armată, pensionat cu data de 1.12.96) ne-a declarat: ***"Sunt tare emoţionat. După activitatea mea ca arbitru mă despart cu greu de aceasta. Simt un gol în suflet. Voi continua ca şi observator. Sunt mândru de băieţii mei care sper că îmi vor călca pe urme şi poate vor urca în ierarhie mai sus ca şi mine. Dedic acest ultim meci, mamei mele care astăzi*** (n.r. 30.11.96) ***împlineşte 70 de ani!"***

ŞUTURI ÎN ZID

de Marius Breazu

De ce nu pe bitum?

Cu nici un pic de plăcere ne amintim de nemaipomenitele soluţii găsite de Federaţia Română de Fotbal în iernile sezoanelor 1993-94 şi 1995-96. Atunci, după cum bine ştiţi, campionatul primei divizii a fost sacrificat complet pentru interesele echipei naţionale, participantă la Campionatul Mondial 94 şi cel European din vara acestui an. Meciurile s-au desfăşurat în condiţii cu totul improprii, fără ca nimănui să-i pese de nivelul calitativ al partidelor, de integritatea corporală a jucătorilor, de cele două-trei mâini de spectatori care se încumetau să ia drumul stadioanelor cu câteva zile înaintea Crăciunului. Într-un cuvânt fotbalul a fost efectiv batjocorit de nişte persoane care, la ora meciurilor îşi beau liniştite cafeluţele în birouri încălzite şi cu alte "facilităţi"... A fost un capitol de care credeam că am scăpat. Numai că miercuri la Tîrgovişte am revenit, dacă se poate spune, cu picioarele pe pământ (de fapt în apă, dar imediat ajungem şi acolo). În fosta capitală ne-a fost dat să vedem un teren de joc din preistoria fotbalului, o suprafaţă cu iarbă care ne-a făcut să ne întrebăm dacă aşa arătau tăpşanele pe care, în secolul 18, cetăţenii din două localităţi britanice vecine alergau după un balon imens, semn că "ni se pregătea ceva", mai precis naşterea fotbalului. Se vor găsi mulţi care să ne spună că avem prea mari pretenţii de la fotbalul nostru profesionist, încă în stare de bebeluş ce nu reuşeşte decât să meargă de-a buşilea, până la ridicarea pe propriile-i două picioare urmând să mai treacă ceva timp. Bine bine, numai că nu trebuie să fii cine ştie ce filosof ca să constaţi dacă un teren este impracticabil sau nu. Poţi citi regulamentul în care se specifică foarte clar ce şi cum. De exemplu, un câmp de joc este impracticabil "***dacă aproximativ jumătate din teren este sub apă, iar adâncimea apei nu permite ca mingea să vină în contact cu pământul***" sau, mai româneşte, atunci când mingea bătută de pământ nu sare. Mai ştim că declararea unui teren în stare de impracticabilitate aparţine în exclusivitate arbitrului (nicvi un regulament nu specifică însă dacă "judecătorii din teren" sunt dotaţi cu vreo ruletă sau metru de croitorie pentru a stabili suprafaţa aflată "aproape de înec"). Revenind la terenul stadionului din Tîrgovişte, la ora meciului Chindia - Poli el îndeplinea condiţiile pentru a fi declarat impracticabil, însă arbitrul Huzu a fost de altă părere, ajutat probabil şi de mentalitatea românească de tipul ***"hai dom'le, dacă tot am venit până aici, să jucăm indiferent de condiţii, că doar amânarea cu încă o zi sau reprogamarea meciului ne costă alţi şi alţi bani şi în plus, mai avem şi alte treburi decât să tot amânăm un amărât de meci, nu-i aşa?"*** Aşa-i măi băieţi. Dacă tot există regulamente şi regulamentuţe, de ce ar mai fi nevoie să le respectăm, că doar nu de aia sunt făcute?! Şi nu au participat la elaborarea lor cine ştie ce aprozariste ajunse la un an înainte de pensie, ci ditamai conducători de cluburi şi alţi ***"oameni de fotbal"*** (apropo, aştept încă de la oricine este în măsură, să-mi dea o definiţie cât mai exactă a noţiunii de om de fotbal pentru că neştiind exact ce înseamnă, o groază de indivizi au impresia că fac parte din această categorie). Păcat că fotbalul nostru tolerează asemenea oameni, care nu fac nimic altceva decât să-l distrugă din interior. Dar asta e mai puţin important, atât timp cât cluburile devin tot mai sarace iar unii dintre oamenii care le formează, paradoxal, tot mai bogaţi.

P.S.: Conform articolului 14, punctul a din ROAF, intitulat "terenul de joc", ***acesta trebuie să aibă instalaţii cu apă curentă caldă şi rece...*** La Tîrgovişte vestiarul lui Poli nu avea apă caldă. Bine că dl. Chivu, boss-ul Chindiei, le-a dus jucătorilor din lotul naţional televizoare color în cantonamentul de la Săftica, să se simtă bine băieţii. Din nefericire, unii nu vor să ştie că este vorba de o echipă de primă ligă dintr-o ţară europeană, în prag de secol XXI

TIFOSERIA

Commando Viola şi în Giuleşti!

Continuând seria deplasărilor din acest an, galeria timişoreană se va deplasa vineri, 6 decembrie, spre Bucureşti! Întâlnirea suporterilor se va face la locul obişnuit, în faţa Gării de Nord, la orele 22.00. Pentru această deplasare se vor achiziţiona 20 de baclii, pentru o cât mai bună reprezentare în fosta Potcoavă din Giuleşti!

În altă ordine de idei, cei care n-au fost cu noi la Oradea au ce regreta! Ne-am întors în sfârşit fericiţi după o deplasare în care favoriţii noştri au triumfat! La un preţ derizoriu al deplasării, absenţii au pierdut o adevărată fiestă pe stadion, prelungită pe drumul de întoarcere...

Regretăm faptul că în euforia deplasării, zidurile caselor din preajma stadionului din Oradea au fost pictate cu inscripţia "BANAT TERITORY"! Autorul... picturii, zis şi Pablo Picasso, a scăpat cu greu din mâinile poliţiei, datorită abilităţii liderilor C.V.U.C.S.

Joi, la ora 16, obişnuita şedinţă! Prezenţa obligatorie!

COMMANDO VIOLA
ULTRA CURVA SUD

Nu-i vestiaru' seif de bancă

CĂLUGĂRU N-A VENIT LA TIMIŞOARA CU MÂNA GOALĂ

Fostul goalkeeper al Oţelului, **Tudorel Călugăru**, care în prezent se ocupă de pregătirea portarilor la acest club, a venit la Timişoara bucuros că se va întâlni cu fostul său coleg de echipă, **Octavian Popescu.** Şi cum aflase şi el de retragerea oficială din activitatea competiţională a antrenorului UMT-ului, s-a gândit să-i facă acestuia o surpriză. Astfel, la finele jocului din Cupa României, i-a oferit lui Tavi un peşte! Suficient de mare pentru un prânz copios! Doar Călugăru vine de la Dunăre!

NICĂ VECHE ARE DOVEZI

Jucătorul **Nică Veche**, cel pe care C.C.N.-ul l-a suspendat şi amendat pentru un motiv pe care ex-jucătorul Gloriei Reşiţa nu-l recunoaşte, a făcut un memoriu către această comisie, cerând revizuirea cazului. În sprijinul său stau imaginile video de la partida cu pricina, Gloria - Minerul Motru, el deţinând şi o serie de fotografii de la Petru Fuchs, din care rezultă clar faptul că în teren Veche a fost absent de la incidentele petrecute. Poate că aceste poze reprezintă şi motivele pentru care redactorului nostru nu i se mai permite accesul în incinta terenului. Cei de la Gloria ar trebui să studieze însă ROAF-ul (art. 40) şi Regulamentul disciplinar (art. 42) şi poate atunci şi-ar mai schimba puţin atitudinea.

GĂMAN NU ŞTIE CU CINE VOTEAZĂ!

Dacă până acum **Adrian Găman** a fost ţinut într-un con de penumbră la UTA, în momentul în care a semnat un precontract cu Rapid Bucureşti s-a trezit peste noapte un jucător disputat de toată lumea. Pentru a fi mai expliciţi, trebuie să precizăm că Găman aparţine clubului Romvest Arad, fiind împrumutat până în anul 1998 la UTA. La finele lunii octombrie a fost declarat jucător liber, putând astfel să semneze pentru orice altă grupare în această perioadă. Cu toate acestea, băiatul este purtat de ici-colo de nişte oameni care ori nu cunosc regulamentul, ori nu vor să piardă. La această oră, Adrian nu ştie nici cui aparţine, nici unde va evolua în viitor. Este momentul ca la FRF să înceapă să bată un vânt de înnoire!

A FOST ZIUA LUI URAI, DAR BEREA A DAT-O PREŞEDINTELE

Mare veselie în autocarul Politehnicii, care s-a întors de la Oradea, după jocul din cupă, cu Viitorul. Buna dispoziţie nu s-a datorat doar succesului clar din confruntarea cu elevii lui Robert Cosmoc. La un moment dat, după ce portarul **Ural** aţipise, colegii au început să-i cânte "La mulţi ani", sâmbătă fiind ziua sa onomastică, Sfântul Andrei. Berea a dat-o însă preşedintele **Viorel Bolţ,** la primul popas înaintea localităţii Salonta. Acolo, o dubiţă de culoare albastră l-a luat pe maseurul Puiu Preda şi pe jucătorii Urai, Stoican şi Barna, ducându-i pe toţi spre Timişoara. Tot la acest popas, **Orlando Trandu** a oferit pachetul său cu hrană rece unor copii ai străzii!

DUPĂ DOUĂ LUNI A REVENIT MOGOŞANU

Despre jucătorul achiziţionat de Poli de la Romvest Arad, **Mogoşanu**, toată lumea avea o părere foarte bună. Mai ales antrenorii Emeric Dembrovschi şi Aurel Şunda. A venit însă acel meci blestemat cu Universitatea Craiova, când tânărul Mogoşanu a evoluat cam timorat, greşind în câteva faze. Cu toate că n-a fost singurul care a avut o prestaţie nemulţumitoare în confruntarea cu oltenii, el a plătit cel mai scump acel dezastru al alb-violeţilor. Timp de aproape două luni, mai precis de la 2 octombrie, n-a mai apucat să joace în primul unsprezece. În meciul de cupă cu Viitorul, a fost introdus în minutul 72. O altă explicaţie pentru care acest băiat a fost neglijat în ultima perioadă poate fi şi faptul că el nu este al lui Poli decât până-n vară, după care va reveni la Arad.

"NEGORO" ÎN VALEA DOMANULUI, "GROFU" LA CRAIOVA!

Miza mare a meciului de mâine, din cadrul ultimei etape a Diviziei A, seria a II-a, dintre CSM Reşiţa şi Electroputere a ieşit în evidenţă şi la jocurile de cupă pe care le-au susţinut roş-negri şi oltenii. Astfel, cei doi antrenori secunzi s-au deplasat pentru a-şi spiona adversarii. În tribunele stadionului din Valea Domanului, agenţii noştri l-au depistat, cocoţat pe ultimul rând, pe **Nicolae "Negoro" Negrilă,** de la Electro, în timp ce de pe banca reşiţenilor lipsea **Mircea "Grofu" Chivu**, plecat în Bănie, la jocul Electroputere - Petrolul. A cui deplasare a fost mai eficientă, se va vedea pe 4 decembrie.

AGENTURA

LA ÎNCHEIEREA DIVIZIEI C CARAŞ

CORNEL COROCAN

Pe această cale, îmi fac *mea culpa* că o personalitate binecunoscută din arbitrajul românesc şi internaţional, este vorba de CORNEL COROCAN, nu a fost prezentat într-unul din numeroasele interviuri apărute în cei 6 ani de existenţă a săptămânalului "Fotbal vest". Dar, vă spun cinstit, recunoscându-i din plin calităţile de arbitru, nu i-am putut trece cu vederea "prestaţiile" din Reşiţa, în meciurile amicale de pregătire, când, prin maniera de arbitraj, reuşea să-i enerveze pe toţi cei prezenţi. Pe noi, care eram mai mereu obişnuiţi ca arbitrii să dea minimum acele 5 procente echipei gazde, dară-mi-te pe cineva localnic! Abia acum, după trecerea anilor, îmi dau seama că acest arbitru a avut mereu dreptate, cu o perseverenţă diabolică căutând să aplice numai şi numai litera regulamentului.

„Pregătesc alegerile de peste 4 ani"

A arbitrat în 1029 de meciuri, dintre care 23 internaţionale. Şi-a atârnat fluierul "în cui" anul trecut, în decembrie, după partida de cupă Petrolul Stoina - AS Bacău. A devenit apoi preşedintele Comisiei de arbitri a AJF Caraş şi observator FRF la nivelul diviziilor A şi B.

REP: **Acum trei luni aţi fost numit în funcţia de preşedinte al arbitrilor din Caraş. Cum s-a făcut numirea?**

C.C: Am fost rugat, solicitat, în urma unor tensiuni care s-au creat la nivelul arbitrajului din cadrul Diviziei C Caraş. După părerea conducerii AJF, a domnilor A. Cocoş şi A. Izvernari, vechiul preşedinte, dl. E. Călinescu, nu mai putea "stăpâni" mofturile unora dintre arbitri. Care ar fi vrut să facă "arbitraj prin corespondenţă"! Adică să nu facă nici o pregătire în cursul săptămânii şi apoi să oficieze direct la meciurile cele mai "interesante". Cele din zona Moldova Nouă (aflată după embargou), pe la Oraviţa (aproape de vamă), pe la Oţelu Roşu (unde se trăia mai bine) şi nu acceptau partidele de la Topleţ, Ciclova sau Glimboca. Aici este nodul gordian al problemei arbitrilor care au făcut atunci tensiune şi care au continuat şi după numirea mea şi au dus în final şi la înlăturarea mea prin hotărârea Biroului Executiv al AJF din 26.11.1996.

REP: **Când aţi fost numit la această comisie, ce aţi găsit acolo?**

C.C: Am fost momit pe un teren "minat"! A trebuit să stau pe o buturugă aflată în mijlocul unei mocirle! Şi de acolo am vrut să fac dreptate şi ordine. Am vrut să asanez această mocirlă. Dar am fost un idealist. Mari deficienţe au fost în delegarea arbitrilor.

REP: **Şi ce aţi fi dorit să faceţi?**

C.C: Să dau gir arbitrilor tineri. Fapt ce se putea face şi mai devreme, nu trebuia Cornel Corocan să vină să depisteze talente în judeţ. Dar eu m-am dus şi la Cozla, nu la "pescuit peşte" cum au zis unii, ci la descoperit talente! Şi l-am depistat pe Vătafu din Caransebeş, "ţinut la cutie", lăsat să hiberneze. I-am dat două derby-uri acestui tânăr, căruia i-am spus: ***"dacă vei avea verticalitate, vei ajunge departe"***.

REP: **A corespuns?**

C.C: Bineînţeles! Au mai confirmat şi Ţigănele şi Olari. Iar dacă aş fi fost lăsat să lucrez 4 ani... Am vrut să creez o masă mare de selecţie pentru arbitri! Mulţi m-au considerat nebun când am fost la Adalbert Kassay ca să-i cer să desfiinţeze taxele de înscriere pentru arbitrii tineri. Am organizat cursuri la CSMR, Gloria, CSŞ Caransebeş şi Metalul Bocşa, pentru juniori. Din care dacă doar 3-5 ajung mai sus în arbitraj este mare lucru.

REP: **De ce nu aţi realizat ce v-aţi propus?**

C.C: S-a căutat să se păstreze metoda de lucru de dinainte. Am reuşit să impun ca arbitri să facă două antrenamente săptămâna!! I-am convocat pe toţi la o testare, iar rezultatele au fost mult superioare celor dinainte. Am impus ca foile de arbitraj să ajungă cel mai târziu luni la ora 11. Am fost etichetat ca dictator şi tiran! Dar tot ce am făcut am făcut numai şi numai în LITERA REGULAMENTULUI! Mi s-au adus multe acuzaţii, dar nici una că aş fi încălcat regulamentul! Pot să jur cu mâna pe inimă că mi-am făcut doar datoria!

REP: **Incidentul cu arbitrul Marcel Nisif...**

C.C: Am considerat că a fost o provocare. După ce m-a înjurat şi lovit, m-am abţinut extraordinar! Dacă reacţionam, eu, fire colerică, nu ştiu ce s-ar fi întâmplat!? Dar eram preşedintele Comisiei judeţene de arbitri, şi în această calitate i-am spus şi i-am repetat: ***"ai să dai socoteală în faţa comisiei judeţene!"***... N-am mai apucat însă să-l judecăm, a venit şi mărturia mincinoasă a arbitrului Mircea Medar şi am fost... îndepărtat.

REP: **Poveste lungă şi urâtă...**

C.C: De ani de zile, Caraşul n-a mai promovat vreo echipă într-un eşalon superior. Şi prea puţini arbitri au avansat. Dar am stat trei luni în loc de... 4 ani.

REP: **Ce aveţi de gând în continuare?**

C.C: Din acest moment, încep "campania electorală" pentru alegerile de la AJF pentru comisia de arbitri, ce se vor desfăşura peste... 4 ani!

PETRU FUCHS

(poate va fi şi o urmare)

Corocan - cartonaş roşu!

Meciul de box dintre preşedintele Comisiei judeţene de arbitri Caraş, Cornel Corocan şi arbitrul Marcel Nisif a avut un verdict surpriză: OUT! Cel dat afară, dar nu numai din cauza pumnului încasat, a fost ex-arbitrul internaţional Cornel Corocan. Conform hotărârii şedinţei Biroului executiv al AJF Caraş din 26 noiembrie 1996, Corocan a fost schimbat din funcţie pentru următoarele motive: a) echipele participante în campionat nu sunt mulţumite de arbitraje; b) a folosit teroarea şi tirania în relaţiile cu arbitrii, în special cu cei ma iîn vârstă, promovând tineri pe care i-ar putea manipula; c) delegare preferenţială a arbitrilor pentru a favoriza echipa Caromet Caransebeş, unde este angajat; d) solicitarea arbitrilor de a veni la AJF cu băuturi alcoolice şi nealcoolice; e) depăşirea atribuţiilor prin tragerea la răspundere a membrilor altor comisii; f) lipsa de tact faţă de colegi. Răspunsul la aceste acuzaţii îl puteţi găsi în interviul realizat cu Cornel Corocan.

O şedinţă furtunoasă

La şedinţa săptămânală a Colegiului de arbitri din cadrul AJF Timiş s-a luat în discuţie o problemă cunoscută, pe care am adus-o la cunoştinţa opiniei publice în mai multe rânduri.

FĂRĂ PRELUARE

Este vorba de nemulţumirea unor arbitri faţă de modul în care se fac delegările în Divizia C şi nu numai. Laurenţiu Grădinaru a făcut cunoscut că unii arbitri bârfesc pe la colţuri, dând chiar exemple: V. Igna, C. Coatea, V. Ciobanu, S. Caia, N. Pleşa, M. Haneş, T. Mîzgan, I. Roşu. Unii dintre aceştia au luat cuvântul şi din alocuţiunile lor a reieşit că nu se bârfea "pe la colţuri", ci discuţiile erau purtate cu unii membri ai colegiului. Se pare că nemulţumirile sunt tot mai multe şi în această iarnă se va constitui un comitet "ilegal" care este decis să scoată la iveală toate năzdrăvăniile din lumea arbitrilor timişoreni. Cornel Avram nu a fost de acord cu delegarea la centru, în Divizia C, a asistenţior N. Grigorescu, I. Mureşan, I. Spătaru, în timp ce centralii de perspectivă aşteaptă... Nemulţumit de delegări a fost şi N. Grigorescu, care în aceeaşi şedinţă probabil în semn de protest şi-a dat demisia din colegiu. Preşedintele Dan Băjenescu l-a însărcinat pe secretarul Ion Diaconu să prezinte o situaţie a delegărilor. Dacă anul trecut v-am informat că delegările se fac după legea bunului plac şi nu s-au luat măsuri, rămâne de văzut dacă aceste măsuri vor fi luate acum. Până la situaţia pe care o va prezenta Ion Diaconu, iată spre cine s-au îndreptat preferinţele AJF anul trecut: 16 meciuri arbitrate Gh. Cutean; 15 meciuri - R. Malac; 14 - I. Juravle, Gh. Stănescu, T. Lajos, I. Manole; 13 - I. Buna, Z. Ciev, C. Făniţă, V. Igna, G. Stoicovici. La polul opus 1 joc - G. Aniţoaie; 2 - Z. Gligorovici, 4 - D. Andreescu, O. Trandu, R. Urechiatu 5 - C. Vuc, Cr. Munteanu, O. Lihtei

Solidaritatea Şoimilor

Deşi ocupă poziţia a 2-a la finalul acestui tur, Şoimii Textila a jucat destule meciuri fără prime. Totuşi, când acestea au existat, indiferent de consistenţa lor, au fost împărţite în mod egal la toţi jucătorii înscrişi în raportul de arbitraj de-a lungul turului de campionat.

Cupa Diviziei C Timiş

Aflată la a doua ediţie, Cupa C - Timiş revine în actualitate. Până în prezent s-au înscris în competiţia ce se doreşte a deveni tradiţională următoarele echipe: AC Recaş, Şoimii Textila, Azur Timişul Şag, Unirea Peciu Nou, Tehnolemn, Mureşul Cenad, Celuloza Modern, Timpuri Noi Giarmata, Obilici Sânmartinu Sîrbesc, Bancom Comloşu Mare, Phoenix FZB Buziaş, FC Jimbolia. Startul se va da la 14 decembrie în sala Olimpia.Organizatori sunt AJF Timiş şi Florin Mierea.

Ion Flonta e unicat

Iată că am trăit s-o vedem şi pe asta: un arbitru căruia nu-i trebuie baremul oficial la partidele pe care le conduce. El se numeşte Ion Flonta - zis Banană, şi într-adevăr activitatea sa în arbitraj este făcută doar din plăcere şi ataşament faţă de fotbal. Situaţia sa materială îi permite să facă asemenea gesturi. Poate n-ar fi rău dacă banii respectivi ar ajunge într-un cont destinat creşterii şi dezvoltării tinerilor fotbalişti, cont la care ar putea contribui şi alţi arbitri şi nu numai.

Stănescu a primit papucii

Cunoscutul arbitru Gheorghe Stănescu - zis Bigudiu a primit după ultimul meci arbitrat în acest tur de campionat o pereche de ghete de la nu mai puţin cunoscutul Vali Epuran - zis Mendoza din Plopi. Probabil că ghetele sunt un cadou răsplătind corectitudinea de care a dat dovadă respectivul "fluieraş".

RASPUŢIN

---

div. C ARAD

INDAGRARA ARAD - CAMPIOANĂ DE TOAMNĂ

GLORIA ARAD - CRIŞANA SEBIŞ 5-2.

La scorul de 5-0, gazdele au oprit motoarele şi oaspeţii au marcat două goluri, să nu plece chiar cu mâna goală acasă!

Au arbitrat: V. Ciurescu - E. Arsa, N. Dehelean.

TELECOM - CRIŞUL CHIŞINEU CRIŞ 7-1.

Arădenii au reuşit o nouă victorie, rămânând cea mai serioasă urmăritoare a liderului.

Au arbitrat: A. Păcurar - N. Forton, C. Ţandără.

TRICOUL ROŞU-BLĂNARUL - PETROMUREŞ ZĂDARENI 5-1.

"Blănarii" s-au răzbunat pe nereuşita din etapa trecută. "Ţuca" Ciumedean a reuşit un hattrick. Au mai marcat pentru gazde Wheirer şi Kocsis.

Au arbitrat D. Herţeg - M. Toderici, V. Sabău.

VULTURII SOCODOR - ROMVEST 4-3.

Este de preferat să nu fac nici o referire la această partidă. Se aude, Alexandru Labu &Co.?

Au arbitrat: C. Vida - I. Gudiu, C. Bele.

AGRO CURTICI - ŞOIMII LIPOVA 0-7.

La un asemenea scor, orice comentariu este de prisos. După cum am mai subliniat anterior, echipa oaspete se dovedeşte de neoprit.

Au arbitrat: P. Bândea - I. Alb, M. Gornic.

CFR ŞAGU - INDAGRARA ARAD 2-3.

Oaspeţii au ţinut la blazonul lor şi şi-au apropiat o victorie, zic eu, normală. Au marcat pentru arădeni Lipitor, Cr. Avram şi Sulinean.

Au arbitrat Cl. Tripa - Tr. Enoiu, V. Havaşi.

FC INEU - VICTORIA NĂDLAC 2-0.

Victoria gazdelor a fost realizată prin golurile lui Bălan şi Matei, consfiinţind astfel buna înţelegere dintre cele două cluburi.

Au arbitrat: M. Bondar - M. Axente jr, C. Tiulea.

GLORIA CERMEI - AVÂNTUL TÂRNOVA 3-1.

Chiar dacă s-a vehiculat înainte despre o înţelegere între cele două echipe, meciul s-a jucat pe bune. Gazdele au condus cu 2-0, Husa a redus din handicap, dar scorul a fost fixat de cei din Cermei.

Au arbitrat V. Ciurescu - D. Rusan, Gh. Petrişor.

O.P.

CLASAMENT TUR

1. INDAGRARA	18	13	3	2	59-20	42	+18
2. TELECOM	18	12	3	3	52-18	39	+15
3. TRIC. ROŞU	18	12	2	4	43-23	38	+11
4. ROMVEST	18	10	2	6	47-40	32	+2
5. CERMEI	18	9	3	6	40-32	30	0
6. LIPOVA	18	9	2	7	52-34	29	+2
7. PÂNCOTA	18	8	5	5	33-27	29	-1
8. TÂRNOVA	18	9	2	7	27-32	29	+2
9. GLORIA AR.	18	8	4	6	27-23	28	-2
10. NĂDLAC	18	8	2	8	40-46	26	-1
11. INEU	18	7	2	9	28-39	23	-1
12. CURTICI	18	6	2	10	29-48	20	-7
13. SOCODOR	18	6	2	10	23-47	20	-7
14. ZĂDĂRENI	18	5	4	9	34-37	19	-8
15. CONAR	18	5	3	10	31-44	18	-9
16. DOROBANŢI	18	5	2	11	31-45	17	-13
17. SEBIŞ	18	5	2	11	28-44	17	-10
18. CFR ŞAGU	18	5	1	12	36-48	16	-8
19. CH. CRIŞ	18	4	4	10	39-52	16	-8

Victorie pentru o vacanţă liniştită

ŞOIMII PÂNCOTA - CONAR ARAD 2-1 (1-0)

Stadion "Şoimii", teren alunecos, timp frumos, spectatori 50

Arbitri: N. Ardelean - V. Toderici, P. Maghiar

Observator: I. Şandor

Cartonaşe galbene: ——

ŞOIMII: Huzdup - ŞOFRONICI - Drăucean (83, Perţa), DAMIAN (cpt), Jurcă - DOMIDE jr, Fl.Ardelean (78, Dreghici), VASILOIU, Alb (55, Cojerean) - Cios, Voica.

Antrenor: M. Damian. Pe bancă: ——

CONAR: Stoinescu - Pall - Şerban, N. Ardelean (cpt), Boţa (64, Malec) - Lukacs, SPETH, Cuedan, Cr. Teacă - BOTA, BOTIŞ.

Antrenor: C. Sfârlogea. Pe bancă; Dulcean, Buda.

Au marcat: VOICA (min. 19), care a scăpat singur şi a şutat pe sub Stoinescu; SPETH (min. 72), printr-un şut din inetriorul careului, la o pasă a lui Bota; DRĂUCEAN (min. 77), aflat într-o poziţie suspectă de ofaid, şutând din apropiere.

Jucătorul meciului: DOMIDE jr.

● Meciul a început cu o oarecare întârziere, deoarece gazdele nu au ştiut ora exactă de disputare a jocului, mărind şi mai mult emoţiile arbitrului N. Ardelean, care s-a aflat la ultimul joc din carieră. ● Prima repriză s-a caracterizat printr-un joc de uzură, pe un teren îmbibat cu apă, cu mari ratări din partea gazdelor. ● Acestea au reuşit primul gol, la o avansare în bloc a defensivei oaspeţilor, care au practicat mai tot timpul jocul la osfaid.● Repriza a doua a fost una animată, mai bogată în faze de poartă, arădenii îndrăznind mai mult în atac. ● După egalare, pâncotanii au revenit în atac cu mai multă consistenţă şi au reuşit o victorie care le aduceo vacanţă liniştită. ● De remarcat că în acest meci arbitrul N. Ardelean şi-a arbitrat propriul fiu, component al echipei Conar!

OVIDIU PĂCURARIU

CENTRUL AUTO IATSA 2
cu sediul în C. Şagului nr. 201
Tel. 056/200.214; 200.215
■ Fax 056/200.216
Service OLTCIT-DACIA-DAEWOO
Dealer al RODAE Automobile Craiova
CEL MAI SIMPLU ŞI EFICIENT SISTEM DE RATE
■ 8 % dobândă pe an!
■ 12-36 rate lunare !
■ garanţie autoturismul!
■ CASCO inclus în rată!
În 24 de ore aveţi cheile!
CIELO ŞI TICO
VALABIL PÂNĂ LA 31 DECEMBRIE!
Show-room DAEWOO şi magazin piese de schimb Dacia-Oltcit - C. Aradului 14A

ANGLIA

"TUNARII" ARUNCĂ BOMBA

"Tunarii" de la Arsenal Londra au preluat şefia la finele etapei a 15-a, graţie unei neaşteptate victorii pe terenul fostei lidere, Newcastle United. Cu acest succes, nord-londonezii şi-au mărit şansele de câştigare a titlului, fiind cotaţi cu 4-1 de casa de pariuri William Hill, faţă de un firav 25-1 la startul ediţiei.

După ce a pierdut la celelalte două mari rivale din nordul ţării, 0-2 la Liverpool şi 0-1 la Manchester, Arsenal a plecat învingătoare de la St. James' Park, în ciuda faptului că din minutul 22 a rămas în doar 10 jucători, în urma eliminării căpitanului Tony Adams, stâlpul defensivei, care l-a faultat din postura de ultim apărător pe bomberul Alan Shearer. În prealabil însă, celălalt atacant al gazdelor, Tino Asprilla, s-a aflat într-o imensă poziţie de ofsaid, nesemnalizată în momentul în care Shearer fusese lansat cu o pasă lungă spre gol, fază la finele căreia arbitrul Graeme Barber i-a arătat cartonaşul roşu lui Adams. Această fază s-a petrecut la scorul de 1-1 şi se părea că vicecampioana Newcastle nu va avea probleme în a-şi apropia victoria, beneficiind de avantajul numeric, dar Arsenal a dovedit tocmai senzaţionalul spirit de echipă care o caracterizează în momentele potrivnice. Astfel, a rezultat **NEWCASTLE UTD - ARSENAL 1-2: Shearer (21**, "cap" la centrarea lui Ginola) **- Dixon (10**, "cap" din plonjon la centrarea vârfului Ian Wright), **Wright (60**, din apropiere, cu mult noroc, mingea şutată defectuos de colegul său Merson venindu-i în cale). Scorul a fost deschis rapid de fundaşul dreapta Lee Dixon, cu al doilea său gol în acest sezon, "tunarii" reuşind astfel primul lor gol în ultimii 8 ani la Newcastle. Şi după ce într-un interval de numai 100 secunde Newcastle a egalat prin vârful Shearer, marcator în al 7-lea meci consecutiv pentru echipa sa, respectiv oaspeţii au rămas în 10, trupa francezului Arsene Wenger a avut totuşi tăria să revină, prin admirabilul vârf de 33 ani, Ian Wright, care cu un stâng sec a marcat pentru a 4-a oară în 1996 în meciurile disputate împotriva celor de la Newcastle. Mai mult, hotărând soarta acestui derby, Wright a ajuns la cota de 163 goluri, dintre care 107 marcate în campionat, în 179 apariţii pentru Arsenal. În acest ritm, cu 19 goluri marcate pentru "tunari" în acest sezon, dintre care 12 în campionat, "ciocolatiul" s-a apropiat la 43 de goluri de golgeterul absolut al clubului, Cliff Bastin, marcator a 150 goluri în Ligă.

În derby-ul în care s-a arătat un "roşu" şi 8 "galbene", dintre care 5 Arsenalului, gazdele manifestând o acută şi îngrijorătoare lipsă de creativitate înaintea meciului retur de astăzi (marţi) din Cupa UEFA, acasă cu Metz, **NEWCASTLE** a jucat în alcătuirea Srnicek - Peacock, Albert, Elliott - Gillespie, Batty, Lee, Beardsley, Ginola - Asprilla (46, Kitson), Shearer, iar **ARSENAL** în formula Lukic - Dixon (accidentat în minutul 86, când oaspeţii au rămas în 9 oameni), Keown (59, Morrow), Adams, Bould, Winterburn - Vieira, Platt, Merson (65, Parlour) - Hartson (23, Linighan), Wright.

Aşadar, mare bucurie în peluza North Bank, a stadionului clubului Arsenal, Highbury, în care au luat loc pentru a asista la derby pe un ecran panoramic 5.000 de suporteri ai tunarilor, care nu au făcut deplasarea cu echipa în nordul ţării, fiecare plătind câte 10 lire pentru această vizionare. Să dăm crezare unei ştiri apărute într-un ziar spaniol? Arsenal oferă 30 milioane dolari, record absolut în istoria fotbalului, pentru tânărul vârf brazilian Ronaldo, de la Barcelona! Şi asta nu-i tot! Conform aceleiaşi surse, Ronaldo ar urma să primească un salariu săptămânal de 90.000 lire, aproximativ 135.000 dolari, ceea ce i-ar face mici copii pe cei mai bine remuneraţi "insulari", şi anume Ravanelli, cu 42.000 lire săptămânal, Shearer şi Vialli, cu câte 30.000 lire, Zola, cu 25.000 sau Juninho, cu 20.000. Şi când ne gândim că în Anglia, până în 1961, când a fost abolit plafonul salarial maxim, jucătorii primeau cel mult 20 lire pe săptămână.

Ce a mai fost sâmbătă, în runda a 15-a? "Trupa nebună", antrenată de irlandezul Joe Kinnear, a ajuns la al 17-lea meci consecutiv fără înfrângere, graţie celui de-al 7-lea gol marcat în acest sezon de vârful de culoare Robbie Earle, 31 ani, căpitanul echipei, care a reluat în plasă mingea revenită din transversală la "libera" executată de la 25 metri de un alt "colorat", Gayle: **WIMBLEDON - NOTT'M FOREST 1-0: Earle (35)**. Învinşii n-au mai câştigat din prima etapă, ţinând tot mai strâns lanterna roşie.

În formula completă, campioana s-a chinuit teribil cu o nou promovată! **MANCHESTER UTD. - LEICESTER 3-1: Butt (76, 86), Solskjaer (85) - Lennon (90).**

Surpriza zilei s-a consemnat la Goodison, unde nou promovata lui Peter Reid a reuşit primele goluri în deplasare de la 21 august încoace, rezultând **EVERTON - SUNDERLAND 1-3: Ferguson (63**, "cap" la cornerul lui Hinchcliffe) **- Russell (51), Bridges (75, 86)**, într-un meci în care a fost 1-1 la bare. Autorul dublei, Michael Bridges, 17 ani, care a fost folosit ca rezervă, a debutat în primăvara lui 1996 pentru Sunderland, marcând 4 goluri în 9 apariţii ca rezervă, în doar 161 minute cumulate! Cum longilinul Bridges a fost lansat de antrenorul Jack Hixon, acelaşi care l-a descoperit tot la clubul Wallsend Boys din nord-estul ţării şi pe Alan Shearer, se vorbeşte deja de "Shearer II" în fotbalul englez.

"Berbecii" nou promovaţi au câştigat pentru a 3-a oară consecutiv acasă: **DERBY CO. - COVENTRY 2-1: Asanovic (12 - penalty), Ward (78) - Dublin (41).**

După meci, Yorke a recunoscut că n-a fost faultat de fostul său coleg de la Villa, Neil Cox, dar această fază a fost suficientă pentru ca Ravanelli&Co. să încheie fără victorie al 9-lea meci consecutiv în campionat: **ASTON VILLA - MIDDLESBROUGH 1-0: Yorke (38 - penalty**, al 8-lea său gol în acest sezon).

Fosta campioană încă fără antrenor răsare încet dar sigur, ajungând la al 4-lea meci consecutiv fără înfrângere: **BLACKBURN - SOUTHAMPTON 2-1: Sherwood (23), Sutton (88) - Ostenstadt (65).** Portarul oaspeţilor, celebrul Chris Woods, s-a accidentat grav la 0-0, iar fundaşul olandez Urlich van Gobbel, tot de la "sfinţi", a văzut roşu în minutul 78. Astfel, după ce a reuşit un **2-2** în derby-ul disperării, **la Nott'm Forest, Blackburn** a urcat în sfârşit măcar pe 18.

SHEFFIELD - WEST HAM UTD. 0-0.

Duminică, la Elland Road, în al 10-lea său meci în ligă la cârma "păunilor", reputatul George Graham a reuşit a 4-a victorie, respectiv a doua consecutivă la acelaşi scor. **LEEDS - CHELSEA 2-0: Deane (8), Ian Rush (9),** la grave erori ale defensivei centrale a trupei lui Gullit. A fost primul gol pentru vulpoiul galez Ian Rush sub alb-galbenul lui Leeds, acesta punând astfel capăt celei mai secetoase perioade din cariera sa, de 15 meciuri fără gol marcat. În final, câte o bară de ambele părţi, Sinclair trimiţând cu capul în transversală la cornerul lui Zola, iar "gazda" Deane nimerind bara sub vinclu, după un meci controlat tactic de Leeds, care l-a făcut erou pe portarul norvegian al londonezilor, Frode Grodas. Au jucat la **LEEDS**, Martyn - G. Kelly, Radebe, Wetherall, Beesley - Ford, Palmer (cel mai bun de pe teren), Bowyer, Sharpe - Rush, Deane, vârfurile titulare Yeboah şi Wallace fiind încă în refacere. **CHELSEA** a aliniat 3 englezi, 2 britanici şi 6 străini: Grodas - Petrescu, Duberry, Leboeuf, Clark (scoţian ajuns la meciul 350 pentru acest club), Minto (80, Sinclair) - Zola, Di Matteo (46, Gullit), Wise (46, Newton) - Vialli, Hughes.

Aseară s-a jucat **TOTTENHAM - LIVERPOOL.**

M.C.

CARLING PREMIERSHIP

1. ARSENAL	15	9	4	2	29-13	31	+10
2. NEWCASTLE	15	9	2	4	26-17	29	+5
3. LIVERPOOL	14	8	4	2	24-13	28	+7
4. WIMBLEDON	15	8	4	3	26-16	28	+4
5. MAN. UTD.	15	7	5	3	29-22	26	+2
6. ASTON VILLA	15	7	3	5	19-15	24	0
7. CHELSEA	15	6	6	3	23-21	24	+3
8. EVERTON	15	6	5	4	23-18	23	-1
9. DERBY CO.	15	5	6	4	17-17	21	-3
10. SHEFFIELD	15	5	6	4	16-18	21	-3
11. TOTTENHAM	14	6	2	6	15-14	20	-1
12. LEEDS	15	6	1	8	15-20	19	-5
13. SUNDERLAND	15	4	5	6	13-18	17	-4
14. WEST HAM	15	4	5	6	13-18	17	-4
15. LEICESTER	15	5	2	8	14-21	17	-4
16. MIDDLESB.	15	3	5	7	20-26	14	-7
17. SOUTHAMPT.	15	3	4	8	23-28	13	-8
18. BLACKBURN	15	2	6	7	15-20	12	-12
19. COVENTRY	15	1	7	7	9-21	10	-11
20. NOTTM. FOR.	15	1	6	8	12-25	9	-12

GERMANIA

CÂND DOI SE CEARTĂ, CÂŞTIGĂ... LEVERKUSEN

Etapă dominată de mult-aşteptatul derby Stuttgart - Bayern, înaintea căruia cei doi antrenori, poate pentru a masca un eventual eşec, spuneau: **"Nu suntem în vârful maxim al formei noastre"** — Joachim Löw (Stuttgart) și, respectiv, **"Campionatul este lung, multe se mai pot întâmpla"** — Giovanni Trapattoni (Bayern). Ce a fost, se știe.

Datorită stratului de 8 cm de zăpadă de pe stadionul Wilhelm Kock din Hamburg, meciul St. Pauli - Bochum a fost amânat pentru 8 februarie, cu o săptămână înaintea începerii returului. Scurte amănunte de la celelalte meciuri:

1860 MÜNCHEN - KARLSRUHE 1-1: Winkler (55) - Dundee (54). Fără internaționalii Tarnat și Hässler, oaspeții au reușit un egal în condițiile în care după golul lui Dundee s-a jucat numai la poarta vizitatorilor. A fost al 9-lea joc disputat de KSC la München contra "leilor", cu doar al doilea egal (precedentul, în campionatul trecut). Sean Dundee are 12 goluri înscrise și 5 pase decisive, conducând într-un clasament întocmit după modelul hocheiului.

FREIBURG - SCHALKE 2-3: Sutter (17), Wilmots (46 autogol) - Anderbrügge (45), Max (82, 87). O neînțelegere între portarul și stoperul lui Freiburg, Schmadtke și Frey, l-a pus pe Max în situația de a marca nestingherit golul victoriei. De remarcat că Schalke a câștigat 13 puncte externe, față de numai 9 pe teren propriu. Ingo Anderbrügge a marcat al 50-lea său gol în Bundesliga. Este pentru prima dată în meciurile directe când Freiburg conduce și nu câștigă.

GLADBACH - DUISBURG 0-1: Marin (84). Pentru prima dată în istoria sa, Gladbach are o serie de 5 meciuri consecutive în care n-a înscris. În semn de protest, galeria a stat cu spatele la teren preț de câteva minute la începutul meciului, iar jucătorii gazdă au plecat la casele lor sub escorta poliției. Se zvonește că echipa va fi preluată de fostul ei jucător, cunoscutul ex-internațional Uli Stielike. "Zebrele" au înregistrat 3 victorii la rând, la fel ca în 1981 cu antrenorul Friedhelm Wenzlaff.

ROSTOCK - BIELEFELD 3-1: Akpoborie (14, 55), Beilich (58 - pen.) - Reeb (31). Primul meci dintre cele două în prima ligă. Akpoborie a înscris 10 din cele 19 goluri ale echipei sale, cel mai bun procentaj din campionat pentru un jucător. Portarul gazdelor, Perry Bräutigan, a stabilit și el un record: a primit al treilea gol printre picioare în acest sezon. Antrenorul lui Rostock, Franck Paglesdorf, a primit cu inima strânsă acest succes, pentru că el este încă golgeterul "All Time" al... Arminiei Bielefeld!

DORTMUND - HAMBURG 1-1: Ricken (22) - Bäron (78). Ambele echipe au dominat câte o repriză: gazdele prima, "hamburgii" pe cea de-a doua. De când este antrenor la Dortmund Ottmar Hitzfeld, Hamburg nu a câștigat niciodată în fața galben-negrilor (10 întâlniri).

LEVERKUSEN - KÖLN 4-2: Happe (48), Kirsten (61), Sergio (66), Baumann (86 - autogol) - Andersen (82), Vlădoiu (88). Presiune de 90 de minute la poarta lui Eschbach, al 5-lea portar folosit de Köln în aceste 16 etape. Gazdele au înscris deja 23 de goluri în 8 meciuri acasă, față de 16 goluri în... 17 meciuri în sezonul trecut. Toni Polster la meciul 100 în Bundesliga, toate pentru Köln.

DÜSSELDORF - BREMEN 4-1: Bach (7), Iuran (23, 66), Nielsen (89) - Pfeifenberger (61). Pentru a treia oară consecutiv, Bremen ia 4 goluri. La 20.9.1991, Düsseldorf realiza un 5-1 cu Karlsruhe; de atunci nici o victorie așa de clară. Werner (Düsseldorf) și Herzog (Bremen) au ratat câte un penalty. Werder Bremen la meciul 1100 în Bundesliga (465 de victorii, 288 de remize, 347 de înfrângeri).

STUTTGART - BAYERN 1-1: Verlaat (80) - Basler (7 - penalty). Eliminat Poschner (S). Interes major pentru derby (s-au cerut acreditări de presă și din Indonezia), care a onorat așteptările, mai ales prin lupta până la sacrificiu. Acest egal propulsează... Leverkusenul pe primul loc. Penalty-ul executat de Bassler a fost cel de-al 3000 lea acordat în istoria ligii. Cel mai activ jucător al meciului a fost mijlocașul gazdelor Thorsten Legat - de 90 de ori în posesia mingii.

ETAPA VIITOARE: vineri, 6 decembrie: Bochum - Leverkusen, Karlsruhe - Freiburg, Schalke - Rostock, Bremen - 1860 München. Sâmbătă, 7 decembrie: Hamburg - Düsseldorf, Bielefeld - Stuttgart, Bayern - Gladbach, Duisburg - St. Pauli, Köln - Dortmund.

Cel mai eficace jucător continuă să fie Dundee (KSC), cu 12 goluri marcate.

■ MARIUS BREAZU

Bundesliga

1. LEVERKUSEN	16	10	3	3	36-20	33	+9
2. BAYERN	16	9	6	1	26-14	33	+9
3. STUTTGART	16	9	4	3	39-17	31	+7
4. DORTMUND	16	9	4	3	33-17	31	+7
5. KOLN	16	8	2	6	31-27	26	+2
6. BOCHUM	15	7	5	3	21-19	26	+2
7. KARLSRUHE	16	7	4	5	27-20	25	+1
8. SCHALKE	16	6	4	6	23-26	22	-2
9. BREMEN	16	6	3	7	28-27	21	-3
10. DUISBURG	16	5	4	7	16-22	19	-5
11. ST. PAULI	15	5	3	7	21-28	18	-6
12. DUSSELDORF	16	5	3	8	13-24	18	-6
13. HAMBURG	16	4	5	7	20-25	17	-4
14. TSV 1860	16	4	5	7	24-30	17	-7
15. BIELEFELD	16	4	4	8	18-28	16	-8
16. ROSTOCK	16	4	3	9	19-24	15	-9
17. GLADBACH	16	4	3	9	12-22	15	-9
18. FREIBURG	16	4	1	11	20-37	13	-11

SPANIA

CORUNA L-A DETERMINAT PE CAMACHO SĂ ARUNCE PROSOPUL!

După un start cam șovăielnic, poate și datorită concentrării asupra jocurilor din Champions League, echipa lui Radomir Antici a început să urce în clasament, realizând 5 victorii și o remiză în ultimele 6 runde. Luna trecută s-a impus fără drept de apel la Valladolid, scor 3-0. Sâmbătă, pe Vicente Calderon, un nou succes. **ATL. MADRID - SANTANDER 1-0: Esnaider (29).** Marcatorul singurului gol a fost eroul jocului, argentinianul mai trimițând o dată mingea în plasă, punctul fiind anulat pentru motiv de ofsaid (inexistent), zguduind și bara. Molina a apărat pentru a 80-a oară buturile alb-roșilor, iar oaspeții au pierdut după o impresionantă serie de 9 partide.

Cealaltă formație din capitală s-a impus tot la limită, dar în deplasare. **GIJON - REAL 0-1: Hierro (20).** Cu un joc pragmatic, fără să strălucească, oaspeții au obținut cele 3 puncte în fața unei echipe care n-a pus probleme decât în două sau trei situații, izbindu-se atunci de inspiratul portar Illgner. Gijon-ul, cu doi ex-madrileni, Villarroya și antrenorul Benito Floro, a suferit al 4-lea eșec acasă, pe propriul teren acumulând doar o victorie și 3 remize. Gazdele sunt în așteptarea celei de-a 400-a izbânzi pe prima scenă, iar golgeterul lor, Julio Salinas este la un pas de al 140-lea gol în Primera Division, ceea ce constituie recordul pentru jucătorii aflați încă în activitate. 139 de goluri are marcate și Bakero, dar fostul component al Barcelonei a părăsit Spania, evoluând acum în Mexic.

Actuala echipă a lui Bebeto a fost întrecută pe teren propriu de fosta sa formație, unde brazilianul a jucat 4 ani. **SEVILLA - CORUNA 0-1: Martins (55).** Acest rezultat l-a determinat pe antrenorul gazdelor, Camacho, să-și depună demisia. Rămâne de văzut dacă va fi acceptată de conducerea clubului.

Să continuăm cu victoriile externe. **TENERIFE - RAYO 1-2: Pablo Paz (64) - Alcazar (67, 83).** Insularii, fără Felipe și Kodro, menajați pentru partida din Cupa UEFA cu Feyenoord, au fost învinși de golurile lui Alcazar, cel care în cei 7 ani de activitate a scuturat pentru prima dată plasa porții adverse!! A fost primul succes al lui Rayo la Tenerife în cele 19 confruntări susținute, în campionat și Cupa Spaniei. Castillo, de la oaspeți, a disputat meciul 200 în primul eșalon.

COMPOSTELA - BETIS 0-2: Alfonso (7), Finidi (74). Formația din Sevilla rămâne în continuare neînvinsă în jocurile din deplasare.

Singurul meci în care nu s-a înscris și singura remiză a etapei: **VALLADOLID - ATH. BILBAO 0-0.** Alb-violeții s-au ales doar cu un punct în ultimele 3 partide. Dar au jucat cu Barcelona, Atletico Madrid și Bilbao.

Cea mai categorică victorie a gazdelor. **VALENCIA - CELTA 2-0: Karpin (22), Inaki (89).** 30.000 de spectatori au aplaudat primul succes al favoriților sub bagheta antrenorului Jorge Valdano, precum și pe brazilianul Mazinho (ex-Valencia), acum în formația din Vigo.

Alte 3 succese la limită pe terenul amic. **ZARAGOZA - OVIEDO 1-0: Poyet (39).** Gazdele au răsuflat ușurate, obținând prima victorie acasă din luna mai, deci din ediția trecută de campionat! Din păcate suporterii nu s-au putut bucura prea mult de această reușită deoarece vineri a decedat președintele lui Zaragoza, Alfonso Solans, în vârstă de 73 de ani, cel care a condus destinele acestui club în ultimii 5 ani, obținându-se și cele mai prestigioase rezultate, fiind cucerite Cupa Spaniei și Cupa Cupelor. Duminică, în tribună, pe locul unde stătea cel dispărut s-a aflat doar un buchet frumos de flori. Alb-albastre, cum sunt și culorile clubului. Gruparea lui Zaragoza a fost preluată de fiul fostului președinte, pe nume tot Alfonso Solans. Eliminat: Christensen (Oviedo, min. 81).

LOGRONES - HERCULES 3-2: Canals (18 - penalty), Morales (35, 83) - Paquito (27), Visnici (41). Derby al codașelor, încheiat cu victoria lui Logrones, așteptată de 8 etape.

SOCIEDAD - ESPANOL 1-0: Mild (21). Craioveanu, cel mai periculos atacant al gazdelor, a fost autorul pasei de gol, fructificată de suedezul Mild.

Meciul **BARCELONA - EXTREMADURA** s-a disputat luni seara, după închiderea ediției.

În Segunda Division, **Barcelona B - Salamanca 1-3**, Stângă marcând primul gol al oaspeților. Internaționalul român va îmbrăca tricoul lui PSV Eindhoven, suma tranzacției fiind de 3 milioane de dolari.

■ GHIŢĂ OCHIŞOR

CLASAMENT

1. REAL	15	10	5	0	31-12	35	+14
2. CORUNA	15	9	6	0	23-7	33	+12
3. BARCELONA	14	9	4	1	43-19	31	+10
4. BETIS	15	8	5	2	28-13	29	+8
5. ATL.MADRID	15	8	3	4	26-17	27	+3
6. BILBAO	15	7	4	4	28-22	25	+4
7. SOCIEDAD	15	7	3	5	20-18	24	0
8. VALLADOLID	15	7	3	5	19-18	24	0
9. SANTANDER	15	5	7	3	15-15	22	+1
10. RAYO VALEC.	15	5	5	5	21-19	20	-1
11. VALENCIA	15	6	2	7	23-22	20	-4
12. CELTA	15	5	5	5	17-17	20	-1
13. TENERIFE	15	5	4	6	23-17	19	-5
14. ESPANOL	15	4	4	7	17-20	16	-5
15. OVIEDO	15	4	4	7	17-21	16	-5
16. GIJON	15	4	4	7	15-22	16	-8
17. LOGRONES	15	4	3	8	11-33	15	-9
18. ZARAGOZA	15	2	8	5	18-24	14	-10
19. SEVILLA	15	4	2	9	13-20	14	-10
20. COMPOST.	15	3	4	8	13-29	13	-11
21. ALICANTE	15	2	2	11	11-29	8	-13
22. EXTREMAD.	14	1	3	10	9-27	6	-15

NEVOIA UNUI CONTRACT

Poate că n-ar fi fost chiar rău ca noul Consiliu de Administraţie de la Poli să fi semnat şi el un "Contract cu Timişoara"! Un Contract în care să fie stipulate clar direcţiile de acţiune pentru ieşirea echipei din criza actuală şi, mai mult decât atât, modul şi căile de acţiune pentru creşterea şi consolidarea unei formule stabile de echipă. Prin aceasta, înţeleg o formulă valabilă pentru cel puţin doi ani, numai de aici încolo putându-se vorbi de performanţă.

Ca să n-o lungesc, punctul forte al unui astfel de Contract ar fi stoparea scurgerii de jucători către alte cluburi, în condiţii evident dezavantajoase pentru Poli. Cu cantitatea de monedă în metal preţios pe această temă, probabil că rezerva valutară a ţării ar fi salvată pentru mulţi ani. Cu toate acestea, Timişoara şi-a luat din nou rămas bun de la Rotariu, contra unei sume, scrisă de această dată negru pe alb: nici prea-prea, nici foarte-foarte. Cum spuneam şi în urmă cu o săptămână, un nou lot de recruţi se pregăteşte pe adresa lui Dinu. Sasu ar fi unul dintre ei, după ce abia a prins cheag într-o formulă de echipă aflată într-o situaţie precară. În ultimele zile am aflat că şi lui Guşatu i s-a pus ***"gând rău"*** dinspre Craiova, deşi conducerea tehnică dezminte vreun contact oficial în acest sens. Dragă Dembo, cred că e cazul să-ţi amintesc că fiecare virtual transfer începe cu: ***"Nimeni nu ne-a contactat oficial"***, după care urmează toate demersurile necesare pentru realizarea cât mai grabnică a transferului dezminţit la început cât se poate de oficial!" Prea multe am văzut şi auzit deja în fotbal, pentru a face abstracţie de cameleonismul conducătorilor, jucătorilor şi chiar al antrenorilor, în preajma transferărilor.

CÂINII LATRĂ, CARAVANA TRECE...

de Miki Junea

Bun. Dacă tragem linie şi adunăm, în afară de Rotariu deja plecat, alţi doi jucători stau de pe-acum sub semnul incertitudinii. Nu vreau să par alarmist, dar dacă vă amintiţi - şi sigur vă amintiţi - povestea a început la fel cu Macavei şi cu Contra... Ba, dacă stau bine să mă gândesc, fotbalul nostru traversează o criză de portari, iar Urai devine de la meci la meci mai sigur. Ei?

În faţa unei asemenea stări de fapt, există două posibilităţi. În primul rând, o atitudine pasivă, de genul văzând şi făcând, cu nuanţe predominant fataliste. Ca să dau un exemplu, m-aş rezuma la un semnal dinspre Reşiţa, care ar fi lăsat-o mai moale cu promovarea. Pe de-o parte, că n-are nici un rost, că şi-aşa nu vor fi bani pentru susţinerea echipei în Divizia Naţională, pe de altă parte - şi asta mi se pare cea mai de luat în seamă alternativă - că în cazul promovării, din iarna viitoare, cel puţin trei jucători din lotul CSM-ului vor fi luaţi de Steaua! Sau de Dinamo, sau de Rapid, mă rog, n-are importanţă, cert e că Reşiţa va fi din nou văduvită de crema echipei! Revenind, o astfel de atitudine n-ar face decât să dea apă la moară atât de criticatei conduceri, ocrotită de Consiliul de Administraţie sub titlul pompos de Comitet Director, cu care nici unul din oamenii de fotbal serioşi nu vrea să colaboreze, la acest capitol intrând şi "temporizarea" lui Jackie Ionescu, vizat pentru virtualul post de Director tehnic!

În al doilea rând, discuţia mi se pare superfluă. Noi nu am vrea să ştim decât cum şi cât se va da jucătorilor, pentru ca eventualele racolări să fie excluse. Cel puţin pentru perioada de care aminteam la început. Sigur că, plictisindu-ne de veşnicele detalii, ar fi suficient să evocăm din nou politica managerială, magistrală, sublimă chiar, dar lipsită cu desăvârşire. În orice caz, dacă la Poli s-a contat doar pe un ***"Hei-rup"***, în scopul atingerii pragului de repaos competiţional, ei bine, el este pe cale să fie atins. Poate că, economiceşte vorbind, s-a aşteptat şi verdictul alegerilor, pentru reconsiderarea unor investiţii din punct de vedere al redirijării lor. Peste tot şi toate, stimaţi conducători, cred că este momentul să puneţi piciorul în prag. Modul în care astrele şi nu numai, înce să-şi întoarcă privirea de la intangibilele de până mai ieri din fotbalul românesc, nu pot decât să vă-ncurajeze. Dar, despre asta vom mai avea prilejul să vorbim. Din fericire, nu numai noi, ci instituţii abilitate ale statului de drept. Asta nu v-absolvă însă de la Contractul amintit. Ba, dimpotrivă!

De astăzi, al 11-lea campionat al Asiei

JAPONIA SAU COREEA DE SUD?

După cum ştiţi, aceasta a fost cea mai arzătoare întrebare a verii acestui an în fotbalul internaţional, atunci când s-a pus problema gazdei Campionatului Mondial din anul 2002. Până la urmă, ambele ţări s-au dovedit a fi câştigătoare, ceea ce ar fi imposibil la al 11-lea Campionat al Asiei, care începe astăzi în mai multe localităţi din Emiratele Arabe Unite. Chiar dacă nu mai pot câştiga împreună echipele celor două ţări sunt principalele favorite la titlu, prima în calitate de deţinătoare a trofeului, cea de-a doua ca urmare a bunelor rezultate care i-au dat dreptul să reprezinte continentul galben la ultimele 4 ediţii ale Campionatului Mondial.

Poate părea ciudat, dar competiţia asiatică este, după cea din America de Sud, cea mai veche de acest gen. Prima ediţie a avut loc exact acum 40 de ani, de atunci desfăşurându-se în total 10 ediţii. Ca o dovadă că valorile continentului cel mare s-au stabilizat destul de târziu, nu mai puţin de 6 din cele 10 gazde ale turneelor finale şi-au adjudecat titlul de campioană, semn că niciunde nu se potriveşte mai bine zicala "***acasă te ajută şi zidurile***" (aşteptăm în acest sens prima ediţie organizată în China, ţara care posedă cel mai celebru zid din lume...). Anul acesta (în perioada 3-20 decembrie) este prima dată când la startul finalei se adună 12 participante, semn al avântului pe care l-a luat fotbalul şi pe respectivele meleaguri, dar şi datorită numărului crescut de participante dintre fostele republici sovietice. Cel mai bun exemplu este Uzbekistanul, care alături de Indonezia participă pentru prima dată la ultimul act al competiţiei.

Prima grupă este dominată de Coreea de Sud şi Kuwait. Emiratele Arabe Unite şi Indonezia neavând încă puterea necesară atacării marii performanţe.

Kazu Miura, cel mai cunoscut internaţional japonez

De subliniat că sud-coreenii s-au calificat obţinând un procentaj de 100 la sută din punctele puse în joc în calificări, cu un golaveraj interesant: 17-0.

În grupa B Irakul şi Arabia Saudită par a avea prima şansă în confruntările cu Iranul (în ciuda celor 3 titluri) şi Thailanda. În sfârşit în ***Grupa C*** Japonia şi China vor încerca să domine întrecerea în faţa Uzbekistanului şi a Siriei. Să mai adăugăm că 6 dintre finaliste au fost prezente şi în urmă cu 4 ani la turneul desfăşurat în Ţara Soarelui Răsare. Din cele 12 echipe, după disputarea jocurilor din grupe, doar 4 vor părăsi competiţia (ultimele clasate în fiecare grupă şi echipa cu cel mai slab punctaj de pe locurile 3) turneul urmând să continue cu 8 echipe în sistem obişnuit, cu eliminări directe.

Iată în final tabloul de onoare al ediţiilor disputate până acum:

Anul	Ţara organizatoare	Finala	Scorul
1956	Hong Kong	Coreea de Sud - Israel	2-1
1960	Sud-Coreea	Coreea de Sud - Israel	3-0
1964	Israel	Israel - India	2-0
1968	Iran	Iran - India	3-1
1972	Thailanda	Iran - Coreea de Sud	1-0
1976	Iran	Iran - Kuwait	1-0
1980	Kuwait	Kuwait Coreea de Sud	3-0
1984	Singapore	Arabia Saudită - China	2-0
1988	Quatar	Arabia Saudită-Coreea de Sud	4-3
1992	Japonia	Japonia - Arabia Saudită	1-0

CROAŢII IAU MĂSURI

Problema exodului tinerilor jucători din estul Europei spre cluburile bogate ale continentului nu este specifică doar unei ţări din fostul lagăr socialist. Dacă în România, cazul lui Alin Stoica, transferat la 16 ani pentru doar 5.000 de dolari la Anderlecht este în general cunoscut, recent fotbalul din Croaţia s-a confruntat cu două situaţii similare. Este vorba de plecările lui Ivan Javorcic (17 ani, de la FC Split) şi Mladen Kovacic (18 ani, de la FC Omis), transferaţi la Brescia şi respectiv Cesena contra unei sume de aproximativ 60.000 DM fiecare.

Aşadar, este tot mai greu ca ţările estice să-şi păstreze acasă marile valori sau posibilele viitoare valori. În acest sens, federaţia de la Zagreb propune ca nici un jucător sub 23 de ani să nu poată fi transferat în străinătate şi sfătuieşte cluburile să încheie contracte pe termen lung cu tinerii jucători. Planul a fost pus în aplicare deja de Hajduk Split, club care poate fi considerat ca unul din principalele exportatoare de jucători de clasă pentru vestul continentului. Momentan, gruparea de pe malul Adriaticii are în toată Europa o serie de jucători care, nu cu mult timp în urmă, îmbrăcau tricoul alb-albastru al "haiducilor": Andriasevic, Pralija, Jarni, Mornar, Jelicic şi Hibic activează în Spania, Boksic şi Rapaic joacă în Italia, Stimac, Asanovic, Bilic şi Jerkan în Anglia, Erceg în Germania, Kozniku în Franţa şi Mise în Olanda. Dacă toţi aceştia ar juca în acest moment la Hajduk? Cert este că, păţiţi în astfel de situaţii, conducătorii clubului din Split încheie, începând din acest an, contracte cu tinerii jucători pe durata a 8 ani, în general. N-ar fi rău dacă cei aflaţi în posturi asemănătoare în fotbalul românesc ar învăţa câte ceva din asta...

UNGARIA

FERENCVAROS A PUS OCHII PE GOLGETERUL CAMPIONATULUI

MTK Budapesta este fără îndoială performera acestei toamne fotbalistice. Încheind prima parte a campionatului pe primul loc, indiferent de rezultatul jocului cu Haladas, care s-a disputat luni seara, după închiderea ediţiei, a obţinut şi calificarea în sferturile cupei, impunându-se pe terenul lui Ujpest, cu 1-0 (în tur a fost 2-2). În min. 80, goalkeeperul lui MTK, Babos, a apărat un penalty executat de Szanyo. Au mai izbutit calificarea alte 4 formaţii. **Ferencvaros** - Csepel 6-2 (în tur 3-0); **Matac Sopron** - Salgotarjan 0-1 (în tur 2-1); Kaba - **Haladas** 0-3 (în tur 4-4); Tiszavasvar (echipa lui "Cioacă" Roşu, ex-Poli) - **Vac Samsung** 2-4 (în tur 1-2). Săptămâna aceasta vor mai avea loc alte 3 partide: Soroksar - Velence (în tur 2-1); III Kerulet - Paks Atom (în tur 3-1); Fehervar - BVSC Budapesta (în tur 0-1).

Ultima rundă s-a disputat pe un timp neprielnic, toate terenurile fiind acoperite cu zăpadă. Scorul zilei l-a realizat campioana en-titre. **FERENCVAROS - ZALAEGERSZEG 5-0: Milovanovici (cu un şut de la 30 de metri), Niicenko (două goluri), Arany, Horvath.** oaspeţii au ieşit în evidenţă doar prin faptul că în formaţia lor au evoluat 3 jucători cu numele Toth şi câte doi cu numele Szabo şi Molnar! Frady se va despărţi de două din vedetele sale. Astfel, Lisztes va pleca din iarnă la VfB Stuttgart, iar Nyilas a semnat un contract cu gruparea belgiană Molenbeek, urmând să joace la noul său club din primăvară sau cel târziu din vară. Budapestanii nu vor sta însă cu mâinile în sân şi vor fi probabil achiziţionaţi Barany de la Csepel şi Tamas Sandor, de la Debrecen.

Militarii budapestani pot regreta că s-a încheiat turul, ei obţinând a 6-a vitorie consecutivă. **FEHERVAR - KISPEST 2-3: Takacs, Donat - Iovanovici, Toth (două goluri).**

Continuă dezastrul pentru trupa lui Iorgulescu. **BEKESCSABA - DEBRECEN 0-3: T. Sandor (două goluri), Madar.**

BVSC BUDAPESTA - VAC SAMSUNG 0-1: Nagy (52 - penalty).

VASAS - SIOFOK 2-0: Galaschek, Fisher.

Celelalte trei întâlniri s-au încheiat la egalitate. **FC STADLER - CSEPEL 1-1: Lehota (69) - Olah (65).** Au asistat doar 3.000 de spectatori.

PECS - III KERULET 2-2: Azoiţei, Tököly - Horvath, Kiss.

UJPEST - GYOR 2-2: Szanyo, Szlezak - Fodor, Korsos.

Să mai spunem că antrenorul Kalman Messzöly, fost la cârma naţionalei, în prezent consilier tehnic la Vasas, a primit oferta de-a antrena reprezentativa Nigeriei.

În clasamentul celor mai eficace jucători, situaţia este următoarea: **14 goluri:** Illes (MTK) şi T. Sandor (Debrecen); **12 goluri:** Ilea (Debrecen) şi Szanyo (Ujpest); **11 goluri:** Niicenko (Ferencvaros); **9 goluri**: Kenesy (MTK).

ŞTEFAN MARTON

N.B.1

1. MTK BUDAP.	16	15	0	1	47-12	45	+18
2. UJPEST	17	12	3	2	39-17	39	+12
3. VASAS	17	12	2	3	27-12	38	+14
4. FERENCVAR.	17	12	2	3	36-23	38	+14
5. KISPEST	17	9	3	5	26-21	30	+3
6. DEBRECEN	17	8	4	5	33-21	28	+4
7. BVSC BUDAP.	17	7	4	6	22-16	25	+1
8. GYOR	17	7	3	7	22-27	24	0
9. ZALAEG.	17	7	1	9	17-30	22	-5
10. FEHERVAR	17	5	6	6	23-19	21	-3
11. HALADAS	16	5	4	7	20-19	19	-2
12. VAC SAMS.	17	5	4	8	22-27	19	-8
13. KERULET	17	4	6	7	23-31	18	-6
14. BEKESCSABA	17	4	3	10	19-34	15	-12
15. SIOFOK	17	4	3	10	13-31	15	-12
16. CSEPEL	17	2	7	8	25-31	13	-14
17. STADLER	17	2	3	12	9-27	9	-18
18. PECS	17	1	4	12	13-38	7	-17

FRANŢA

Etapa a 20-a: Montpellier - Monaco 0-1, Bordeaux - Metz 1-0, Nice - Rennes 3-1, Lille - Auxerre 0-1, Marseille - Le Havre 0-0, Strasbourg - Lyon 3-0, Caen - Paris SG 1-3, Nancy - Lens 1-1, Nantes - Cannes 5-1, Giungamp - Bastia 2-1.

CLASAMENT

1. PARIS S.G.	20	12	6	2	33-13	42	+15
2. MONACO	20	12	5	3	36-16	41	+14
3. BORDEAUX	20	9	7	4	29-21	34	+1
4. STRASB.	20	11	1	8	27-27	34	+1
5. BASTIA	20	9	6	5	27-22	33	+3
6. AUXERRE	20	8	8	4	26-12	32	+5
7. METZ *	20	8	7	5	21-16	31	+4
8. GUINGAMP	20	7	7	6	18-18	28	-5
9. LILLE	20	7	7	6	22-28	28	-5
10. NANTES	20	6	9	5	37-25	27	-6
11. MARSEILLE	20	6	8	6	18-17	26	-7
12. LYON	20	6	8	6	24-31	26	-1
13. LENS	20	7	4	9	25-30	25	-2
14. RENNES	20	7	4	9	23-28	25	-2
15. LE HAVRE	20	5	7	8	20-21	22	-5
16. CANNES	20	5	7	8	13-22	22	-5
17. MONTPELL.	20	3	9	8	17-24	18	-12
18. CAEN	20	3	7	10	12-23	16	-17
19. NANCY	20	2	7	11	12-25	13	-20
20. NICE	20	3	4	13	17-38	13	-20

OLANDA

Etapa a 18-a: Heerenven - Utrecht 2-2, Breda - Graafschap 2-1, Tilburg - Kerkrade 0-1, Eindhoven - Nijmegen 4-1, Arnheim - Alkmaar 1-0, Ajax - Groningem 1-1, Waalwijk - Sp. Rotterdam 2-0, Volendam - Twente Enschede 0-1.

CLASAMENT

1. EINDHOV.	18	13	3	2	52-14	42	+15
2. FEYEN.	17	11	3	3	29-20	36	+12
3. ENSCHEDE	18	10	4	4	28-15	34	+7
4. GRAAFSCH.	18	9	3	6	29-22	30	+6
5. ARNHEIM	18	8	5	5	29-21	29	+2
6. HEERENV.	18	7	7	4	30-20	28	+1
7. AJAX	18	6	9	3	21-16	27	+3
8. KERKRADE	17	7	6	4	19-21	27	+3
9. UTRECHT	18	4	10	4	26-24	22	-8
10. SP. ROTT.	18	6	4	8	20-21	22	-5
11. VOLENDAM	18	5	6	7	20-23	21	-12
12. BREDA	18	6	3	9	17-29	21	-6
13. GRONING.	19	4	6	9	21-33	18	-9
14. ALKMAAR	18	5	2	11	16-23	17	-13
15. NIJMEGEN	18	3	7	8	19-32	16	-11
16. TILBURG	18	4	4	10	17-31	16	-14
17. SITTARD	17	3	7	7	14-28	16	-8
18. WAALWIJK	18	3	5	10	17-31	14	-10

BELGIA

Etapa a 17-a: La Gantoise - FC Bruges 1-3, Lommel - Lokeren 1-0, Anderlecht - Malines 0-0, Anvers - Ekeren 2-0, Lierse - Std. Liege 2-1, St. Trond - Genk 1-1, Mouscron - Alost 3-2.

CLASAMENT

1. FC BRUGES	17	10	5	2	36-19	35	+11
2. MOUSCRON	17	10	5	2	31-16	35	+8
3. LIERSE	16	8	6	2	26-15	30	+3
4. STD LIEGE	16	10	0	6	30-20	30	+9
5. LOMMEL	17	8	5	4	28-25	29	+2
6. ANDERL.	17	7	7	3	26-13	28	+1
7. ANVERS	17	9	1	7	30-29	28	+1
8. HARELBEKE	15	8	3	4	27-18	27	+3
9. MOLENB.	16	6	4	6	18-18	22	-2
10. GANTOISE	17	6	3	8	28-35	21	-6
11. LOKEREN	17	5	5	7	26-28	20	-7
12. GENK	16	4	7	5	18-22	19	-2
13. CHARLEROI	16	5	3	8	23-26	18	-6
14. EKEREN	17	4	4	9	21-29	16	-8
15. ST. TROND	17	3	6	8	22-35	15	-9
16. ALOST	17	2	8	7	21-31	14	-10
17. MALINES	17	2	6	9	14-26	12	-12
18. CERCLE BR.	16	0	6	10	17-37	6	-18

PORTUGALIA

Etapa a 12-a: Leca - FC Porto 2-4, Rio Ave - Benfica 0-1, Farense - Braga 2-2, Salgueiros - Belenenses 1-2, Amadora - Chaves 3-0, Sporting Lis. - Leiria 0-0, Espinho - Gil Vicente 1-0, Maritimo - Guimaraes 1-2. Restanță: Porto - Maritimo 4-1.

CLASAMENT

1. FC PORTO	12	10	2	0	26- 5	32	+14
2. BENFICA	12	9	2	1	24- 5	29	+11
3. SP. LIS.	12	7	2	3	15- 7	23	+5
4. SETUBAL	12	5	5	2	17-12	20	+2
5. AMADORA	12	6	2	4	12- 9	20	+2
6. ESPINHO	12	6	2	4	15-16	20	+2
7. BRAGA	12	5	4	3	19-18	19	+1
8. LECA	12	5	3	4	17-11	18	0
9. FARENSE	12	5	3	4	11-10	18	0
10. BOAVISTA	12	4	5	3	18-14	17	-1
11. SALGUEIR.	12	3	5	4	13-13	14	-4
12. GUIMAR.	12	4	2	6	16-19	14	-4
13. BELENENS.	12	4	2	6	15-23	14	-4
14. CHAVES	12	3	4	5	13-20	13	-5
15. MARITIMO	12	3	3	6	13-20	12	-6
16. LEIRIA	12	3	1	8	8-21	10	-8
17. GIL VIC.	12	1	1	10	11-26	4	-14
18. RIO AVE	12	0	2	10	10-24	2	-16

Singurătatea omului de pe

LOCUL ÎNTÂI...

VIKI ROŞCA

Pag. 9

CINE VA UMPLE "GOLUL ROTARIU"

Viorel Boiţ ocheşte UTA!

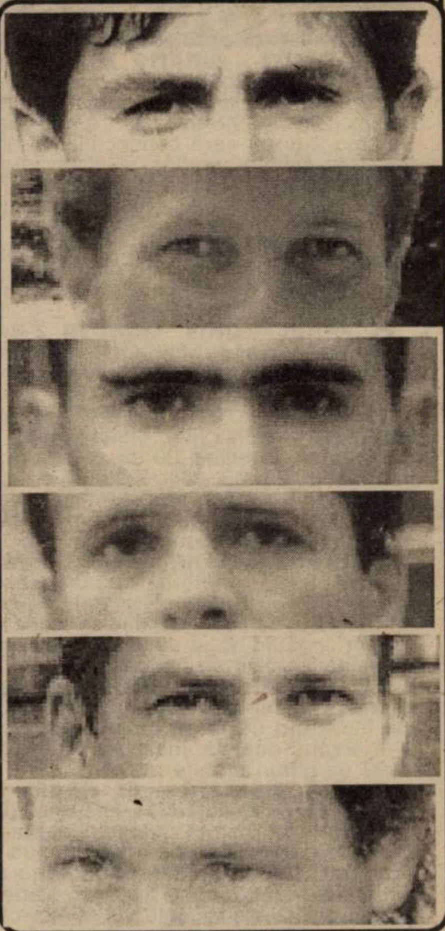

FOTBAL vest

Anul VI Nr. 48 (251) ● 10-16 dec. 1996

Se difuzează în TIMIŞ, ARAD, CARAŞ ● 800 lei

■ MAGNET ■ MAGNET ■ MAGNET ■ MAGNET ■

Ce-i de făcut pentru ca să nu rămână

CFR - O ECHIPĂ FĂRĂ ADRESĂ?

STADIONUL CFR TMS

Pag. 6

:OCHI ÎN OCHI:

VALI VELCEA

"Încă mai aşteptăm milionul..."

Pag. 2

DIALOGURI INERENTE

MARCEL CORAŞ

"NICI CONTRACTUL DE ANUL TRECUT NU MI-A FOST ONORAT"

Pag. 6

Omul care a revitalizat UMT-ul

Pag. 9

VASILE TRANDU

Ne mutăm în Ungaria?

22 DE ROMÂNI ÎN N.B.1

Pag. 12

VOCEA PORUMBELULUI BERLUSCONI

(Berlusconi n-are nici o legătură cu Diminescu)

● Bomba de săptămâna trecută a fost că Tabarez a fost schimbat de la Milan! Eh, bombă! Pentru mine, n-a fost o bombă. Mă şi mir că Berlusconi a avut atâta răbdare cu el, adică să ajungă Milanul pe locul 9! La 8 locuri sub obiectiv, pentru că, evident, obiectivul "Diavolului" nu poate fi decât locul 1. Mă mir? Păi tot eu pic de prost când mă mir că la Poli nu se schimbă ce(cine)va! Poli e pe locul 18, adică cu doar două locuri sub obiectiv! Locul 16! Scăparea de la retrogradare! Păi dacă Tabarez era acum pe locul 3, era bine mersi, pe bancă, pe "Meazza"! ● **"Senza problemi!"** ar spune Berlusconi. Vine Sacchi, vor mai veni şi jucători, Milanul va urca din nou! Şi, ce e mai important, nu pleacă nimeni! La Reşiţa, sâmbătă, Cristi Puşcaş a fost prezent la banchetul CSMR-ului. Îi place acasă! Numai că nimeni n-a ştiut să-i spună, în vară: **"De la Reşiţa nu pleacă nimeni!"** ● Asta trebuie să înţeleagă şi onor preşedintele Diminescu de la Poli. Dacă tot caută modele occidentale, trebuie să ştie că Berlusconi când a promis - fie el şi un necăjit de milion cu Steaua - l-a dat! În fotbalul de acum nu mergi cu **"Nu sunt chiar de acord cu cedarea lui Rotariu!"**. Nu, nu merge cu "chiar"! Ori eşti, ori nu eşti! Şi asta trebuie să o faci repede. Că altfel, te fac alţii. Capito? Pe bune, signor Diminescu, lăsaţi preţioasele indicaţii de pe bancă şi pasul "adăugat" al portarilor şi apucaţi-vă de lucruri serioase. Timpul e cam scurt acum să învăţaţi să fiţi preşedinte! Timpul n-are răbdare. Nu vă contest bunăvoinţa, dar asta nu e suficientă! Lupii sunt flămânzi! Sunteţi noul preşedinte, aduceţi... lei împotriva lupilor. Altfel, toată tevatura cu noul Consiliu n-are nici un rost. Sincer, sau, cum se zice în fotbalul fără bască, pe bune! ● Pe bune CFR-ul a primit 'napoi punctele de la Alba Iulia. Dacă le-avea de când le-a câştigat, poate că nu pierdea încă vreo cinci acasă! Conta? Conta! Contau şi câteva milioane aruncate aiurea pe la ferefeu pentru trei puncte câştigate pe teren de băieţi! Mai bine luau ei milioanele alea... ● Poli e cu ochii pe UTA. Diminescu i-a spus lui Varga că s-ar putea să umple... "golul Rotariu". Ologeanu n-a spus nimic. Boiţ a fost miercurea trecută la Arad şi Diaconescu, G. Radu şi Mănăilă au simţuit un fior... Dar Dembo s-a gândit la... Mariş! Ce să mai zică Şerban, care normal e al lui Poli? ● Observatorul meciului CSM - Electro, Iordan Angelescu, membru în CCN, zice că se va reanaliza "cazul Veche"! Ce zice VECHEriuc, de unde să mai ştiu?

ION GOLUMBU

DIVIZIA C Se "ştie" deja barajul

ARAD — CARAŞ-SEVERIN
TIMIŞ — BIHOR

Pag. 9

Cuvântul campionilor de toamnă

div. C ARAD

GABI BIRĂU - INDAGRARA

div. C TIMIS

Să dăm doar primilor 5 ce-i al Cezarului

Trei întrebări pentru RECAŞ, ŞOIMII, ŞAG, PECIU, TEHNOLEMN

radio Vest 88.7 MHz STEREO

Un punct cardinal pentru un profit colosal

TIMIŞOARA
Bd. Mihai Viteazu nr. 1 bis
TEL. 056-194.816; 194.818
FAX: 056 - 194.823

ROENTGEN DN

FC BRAŞOV - DINAMO 2-1: Ghindaru (13), Marcu (80) - Lupu (67 - penalty). Meciul 990 al braşovenilor în prima ligă a coincis cu o foarte preţioasă victorie. După 3 remize şi o victorie a bucureştenilor (2-0 în '92-'93) sub Tâmpa, gazdele au câştigat în faţa lui Dinamo a doua oară consecutiv. În ediţia trecută a fost tot 2-1 în favoarea galben-negrilor. Eliminat: Lupu, de la alb-roşii, în min. 77.

PETROLUL - JIUL 4-1: Zmoleanu (7), Frunză (40, 88), Bălăceanu (69) - Radu (76). Ploieştenii au câştigat al 4-lea meci consecutiv pe teren propriu. Rezultat normal, având în vedere faptul că Jiul a încasat cele mai multe goluri în deplasare dintre toate formaţiile din DN (24), marcând şi cele mai puţine puncte afară, doar 3, ca şi Gloria Bistriţa. În ultimii 20 de ani, petroşenenii au acumulat doar un pucnt pe gazonul Petrolului, 0-0 în sezonul 1986-87.

FC FARUL - UNIV. CRAIOVA 2-0: Grigoraş (30), B. Oprea (42). În ultimul deceniu, "marinarii" nu prea şi-au răsfăţat suporterii cu victorii în dauna oltenilor, învingând-o pe Universitatea doar de 3 ori: 1-0 în '88-'89, 1-0 în '91-'92 şi 2-1 în ediţia trecută.

AS BACĂU - "U" CLUJ 3-2: Şandru (8 - autogol), Păvăluţă (27), Petcu (44) - Coroian (36), Cioloboc (66). Al 11-lea eşec al studenţilor în Moldova, în ultimii 20 de ani, "şepcile roşii" impunându-se doar în sezonul '92-'93, scor 2-0. Totuşi, clujenii, pe lângă locul 5 ocupat la finele turului, mai au încă o satisfacţie, înscriind cele mai multe goluri dintre cele 18 competitoare, punctând de 19 ori numai în ultimele 5 partide!

CEAHLĂUL - FC NAŢIONAL 1-0: Marc (59 - penalty). Rămânând din min. 59 în inferioritate numerică, prin eliminarea lui Sburlea, elevii lui Florin Halagian, având şi o comportare modestă, au pierdut postura de lider. Cu acelaşi scor a pierdut Naţionalul la Piatra Neamţ şi acum două ediţii. Este primul joc din acest campionat în care "bancarii" n-au marcat!

OŢELUL - SPORTUL STUD. 3-0: Tofan (18, 75), V. Ion (80). Gălăţenii au încheiat cel mai bun tur de campionat din istoria clubului, încasând pe teren propriu cel mai mic număr de goluri, doar 3. Pierzând doar la acest scor de forfait, Sportul s-a oprit la cota 1199 de goluri primite în D.N.!

GLORIA BISTRIŢA - FC ARGEŞ 3-2: Predatu (17), Iftodi (45), Albeanu (47) - Abăluţă (32), Mieluşică (87). A 4-a înfrângere a celor din Trivale la Bistriţa, piteştenii izbutind în Ardeal doar o remiză, 0-0 în '90-'91. Gloria se poate bucura că a pasat lanterna roşie lui Poli, deşi trupa lui Jean Pădureanu se află departe de prestaţia din ediţia trecută, când după 17 etape era pe locul 5! O consolare şi pentru FC Argeş: golul lui Mieluşică a însemnat al 1400-lea pe prima scenă a fotbalului românesc.

STEAUA - FC CHINDIA 4-1: S. Ilie (13), Călin (38), D. Şerban (56, 79) - Regenkampf (81). Un succes confortabil, al 6-lea în faţa târgoviştenilor, toate obţinute la Bucureşti. N-a fost însă cea mai netă victorie a Stelei în faţa acestui adversar. La 14 noiembrie 1979, roş-albaştrii au învins cu 6-0, prin golurile lui Sameş (30, 39, 45 - penalty), M. Răducanu (42 - penalty, 86), Iordănescu (86). Pentru cei interesaţi, iată formaţiile aliniate atunci; **STEAUA; Iordache - Anghelini (Vigu), Sameş, Fl. Marin, Niţu - Dumitru, Zahiu, Iordănescu - M. Răducanu, A. Ionescu (Şt. Popa), C. Zamfir; CS TÂRGOVIŞTE: Bărbulescu - Gheorghe, Alexandru, Ene, Pitaru (46, Filipescu) - Tătaru, Dumitrescu, Kallo (Ştefănescu) - Fl. Grigore, Marinescu, Greaca.**

ETAPA PE COMPUTER

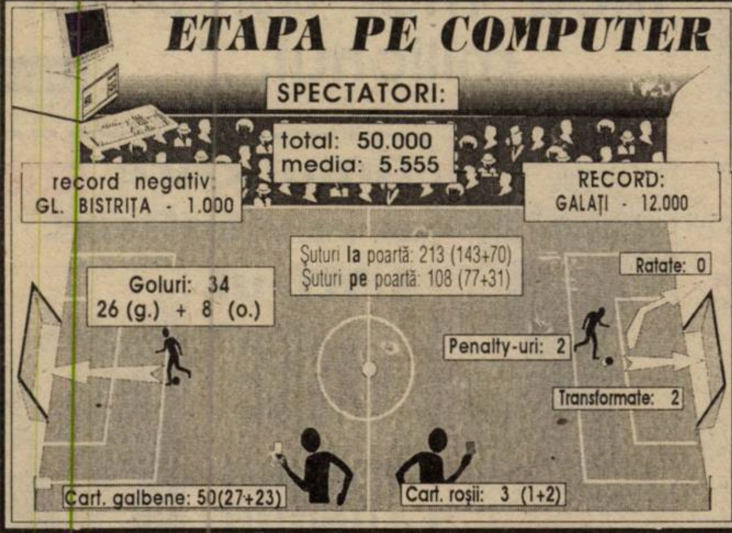

OCHI ÎN OCHI

VALI VELCEA

"Încă mai aşteptăm milionul!..."

REP: **Vali, să pornim dialogul de la o "vorbă" care circulă în rândurile microbiştilor: "Şi un jucător de valoare mai modestă poate juca bine dacă-l... poartă echipa!". La tine, este exact invers. După acest tur de campionat nenorocit al lui Poli, când echipa a evoluat în general modest, ai ieşit în evidenţă ca unul cu prestaţii constant bune! A slăbit valoarea echipei, sau a crescut... Velcea?**

V.V.: Cred, fără falsă modestie, că am făcut un salt valoric. Echipa joacă bine, deşi rezultatele mă contrazic. Fondul şi consistenţa jocului este pozitivă. Este greu de explicat asta suporterilor, şi-i înţeleg, pentru că, firesc, ei suferă alături de noi la insuccese.

REP: **Deşi ai fost lider al generaţiei tale la juniorii de la Poli, ai fost "plimbat" pe la UMT, la CFR, ai avut un timp statut de rezervă la echipă. Acum ai ajuns titular de drept, deşi continui să-ţi cauţi identitatea...**

V.V.: Pentru mine, a fost destul de greu, pentru că am jucat mereu în posturi diferite. Asta presupune o continuă adaptare. Dacă joci constant pe un singur post, poţi să-ţi creezi deprinderi specifice acelui post... Eu am jucat şi ca libero, şi ca mijlocaş central, şi pe "banda" dreaptă. Dar am încercat mereu să mă adaptez, pentru că în fotbalul actual cei mai căutaţi sunt, până la urmă, jucătorii polivalenţi.

REP: **Zici că echipa joacă bine. Atunci de ce aceeaşi echipă - subiectul acesta este inevitabil, mai puţin Băban, echipă cu o toamnă fulminantă anul trecut, se află acum pe ultimul loc?**

V.V.: Vreau să fac o precizare. Când echipa a jucat bine, eu n-am ieşit în evidenţă. Dar când echipa a avut eşecuri, am ieşit în evidenţă tocmai prin lucrurile pe care le făceam bine şi înainte, dar treceau neobservate: recuperare, pasă, deschidere...

REP: **Deci vrei să spui că eşti un adevărat om de echipă?**

V.V.: Cam aşa. Sunt partizanul jocului colectiv, niciodată nu mi-au plăcut prea mult "ieşirile la rampă", înfloriturile şi "numerele personale". Sigur că şi acestea sunt necesare la un moment dat, fotbalul fiind în definitiv un spectacol, dar postul pe care evoluez de obicei nu prea îmi permite să joc pentru mine...

REP: **Prin plecarea lui Rotariu, te vei... stabiliza precis pe postul de mijlocaş la acoperire. Este evident cred şi pentru antrenorul Dembrovschi. Îţi convine?**

V.V.: Am mai spus-o, mijlocaş la închidere îmi convine să joc cel mai mult. Sunt adaptabil terenului, timpului...

REP: **Vali, ca şi oricărui fotbalist, nu-ţi este străină plăcerea golului. Dar, în acest sezon, deşi "cauţi" deseori poarta, n-ai reuşit să te înscrii pe lista marcatorilor...**

V.V.: Este un procedeu tehnic dificil. Să "dai" la poartă de pe loc este simplu, dar şutul, cum îl folosesc eu, este de la distanţă, şi din viteză. Să mai dai şi precis... Mai trebuie apoi şi noroc! Oricum, nu merg pe mâna norocului, şi voi lucra în continuare să-mi îmbunătăţesc execuţiile. Sper că în retur...

REP: **Ce este paradoxal! În tur, pentru Poli, au marcat doar 3 jucători - Guşatu, Săvoiu şi Rotariu - golul lui Barna de la Cluj fiind nerelevant, la scară mare. Este, cred, un caz unic în istoria fotbalului!**

V.V.: Cred că de vină este responsabilitatea faţă de joc. Ce trebuie să înţeleagă fotbaliştii. Purtătorul balonului într-un anumit moment, într-o anumită fază, este practic... coordonatorul de joc al echipei. Nimeni altul!

REP: **Deci te gândeşti că sunt prea puţini... coordonatori de joc la Poli?**

V.V.: Păi, dacă echipa adversă joacă în 11, iar Poli în... 7, nu pot să nu mă gândesc!

REP: **O întrebare delicată. Crezi că jucătorii lui Poli sunt inhibaţi în timpul meciurilor de personalitatea lui Vlaicu şi a lui Rotariu?**

V.V.: Valoarea lor este incontestabilă! Au dovedit-o, inclusiv în "slujba" lui Poli. Dar eu nu mă simt inhibat!

REP: **Dar alţii?**

V.V.: Cred că alţi jucători sunt inhibaţi...

REP: **Să o luăm atunci altfel. Circulă la noi prin redacţie o părere, confirmată de altfel şi de corespondentul nostru la Bucureşti, că nu toţi jucătorii lui Poli dau tot ce pot în teren pe parcursul jocului...**

V.V.: Fiecare jucător are modul lui de a aborda partida. Nu văd de ce nu ar da totul...

REP: **Crezi că poate fi o lipsă de motivaţie materială?**

V.V.: Nu înţeleg! Motivaţia materială este pentru toţi aceeaşi! Nu este diferită pentru cei care dau totul în teren! Deci nu poate fi vorba de motivaţie materială! Cred că este vorba de mentalitate! Asta trebuie corectată!

REP: **De cine? De antrenor?**

V.V.: De ei înşişi. Antrenorul poate să te motiveze, ţinându-te pe bancă. Numai că, la noi, când eşti pe bancă eşti supărat, când eşti introdus în teren te superi când ţi se spune că greşeşti!

REP: **De ce, de fiecare dată când ne întâlnim, pari trist, dezamăgit?**

V.V.: Nu ştiu... Nu-i vorba numai de poziţia din clasament... Dar mă dezamăgeşte adeseori prestaţia jucătorilor şi antrenorilor de la Poli... Sunt dezamăgit de faptul că Poli nu este ceea ce am visat eu să fie Poli! Sunt crescut aici, în curtea lui Poli. Acest oraş ar merita mult mai mult, deşi şi Poli ar merita mai mult din partea oraşului. Poli a fost şi sus, iar oraşul n-a sărit în sprijinul echipei, acum e jos şi oraşul... Ce să mai cred?

REP: **Unde se rupe firul?**

V.V.: E greu de spus. Începând de la meciul cu Naţionalul, ne-a picat bine să-l vedem pe primar şi viceprimar venind la cabine. Crede-mă, e mare lucru!

REP; **Şi milionul promis pentru victoria cu Steaua?**

V.V.: Încă îl aşteptăm...

DUKI POPOVICI

REPLAY

● La ultima etapă a turului Diviziei naţionale, pe mai multe stadioane intrarea a fost liberă. Nu ştiu pe ce considerente s-a procedat aşa, dar dacă aş fi patronul unui club şi preşedintele executiv ar veni cu un asemenea gând, cu siguranţă că ar fi ultimul al respectivului în acea funcţie. Numai că la noi, imediat după Revoluţie, s-a inoculat ideea tâmpită că "un club nu trăieşte din încasări'. E adevărat, dar nici veniturile din vânzarea biletelor nu sunt de neglijat, atâta timp cât în Italia, de exemplu, media de încasări la un meci de Serie A este de aproximativ 600.000 DM. Sigur că aici intervin alte probleme (preţul biletului, al abonamentelor etc). Deci lăsând intrarea liberă, cluburile pierd nişte bani, pe care trebuie să-i facă din alte activităţi. Asta ar fi unul dintre aspecte. Celălalt, mult mai interesant, ar fi că spectatorului de la noi îi intră în obişnuinţă acest lucru şi nu-i bine deloc. Fotbalul, bun-rău, cum o fi el, este un spectacol irepetabil, iar biletul de meci ar trebui să fie mult mai scump decât cel de film sau intrarea la o discotecă, să zicem. Sunt activităţi la care oricine are acces, în orice zi a săptămânii şi la diferite ore poţi să asculţi aceeaşi muzică sau să vezi acelaşi film. Oare de ce la ultima reprezentaţie din stagiunea teatrală, să zicem, sau când se rulează un film pentru ultima oară în anul respectiv intrarea nu este liberă? Nu credem că mai trebuie răspuns la aceste întrebări. Sau, dacă vreţi să ne apropiem de fotbal, miercuri, la Dortmund, era ultimul meci al galben-negrilor în Champions League, echipa fiind calificată în sferturi încă înainte de primul fluier. Credeţi că intrarea a fost liberă? Mai mult, preţul biletelor a fost proporţional cu evenimentul, adică mai scumpe decât cele din campionatul intern...

● "Evenimentul" de joi anunţa că Universitatea Craiova şi-a asigurat semnăturile a trei jucători din Divizia Naţională. Bratu (Bacău), Regenkampf (Târgovişte) şi... Guşatu, care ar urma să îmbrace tricoul alb-albastru încă din această iarnă. Sincer să fiu, eu nu mă mai mir de nimic dacă vine vorba de plecări de jucători de la Poli. Mugur Guşatu are contract cu violeţii până în vara lui 1997, dar, conform regulamentelor în vigoare, poate semna un contract cu un alt club cu 6 luni înainte de expirarea actului care îl leagă de actualul club. Şi cum din decembrie în iunie sunt 6 luni...

● Acelaşi cotidian, în ediţia sa de vineri, găzduieşte o declaraţie a vicepreşedintelui de la Electroputere, Ştefan Zofei, în legătură cu transferul mult-mediatizat al lui Adrian Ilie la Steaua: **"Eu am fost martorul tranzacţiei pentru Ad. Ilie de la Electro la Steaua. Am numeroase probe cu care îi voi incrimina pe cei din Ghencea. Să ştie toată lumea cum a lucrat Steaua, cum s-a folosit de influenţa lui Viorel Hrebenciuc. În acele zile, oamenii de la uzina Electroputere au fost la un pas de a rămâne pe străzi, dacă nu l-am fi cedat Stelei pe Ad. Ilie. Într-o perioadă în care fantoma lui Ceauşescu a dispărut, Steaua a făcut dictatură în fotbalul românesc. Dacă Steaua încearcă să ne intimideze, trebuie să afle că nu o să reuşească"** (nota Fax - "furtună într-un pahar cu apă...")

● Enervant de mediatizatul preşedinte al FC Braşov, Romică Paşcu, are acum şi o poreclă: "Breakdance", care provine de la ticul nervos pe care îl are la unul din umeri. Aşteptăm cu nerăbdare şi alte noutăţi privitoare la un om despre care se spun de toate, numai de activitatea sa pe plan fotbalistic - practic cea mai importantă - nimic. Că unii apar în ziarele bucureştene groaznic de des nu mai e o problemă. Economia de piaţă îşi spune şi aici cuvântul.

● În "Gazeta" de sâmbătă, Gheorghe Nertea revine cu alte amănunte de la meciul Borussia - Steaua, printre care citim şi următorul pasaj: **"la masa presei, nimeni dintre ziarişti n-a primit nici măcar** (sublinierea îmi aparţine) **formaţiile. Cu alte cuvinte, nimeni nu ne-a băgat în seamă. Asta da ospitalitate germană!"** Sunt convins că Nertea a fost pe mai multe stadioane din străinătate decât mine. Numai că, la meciul Real - Poli, nici nouă nu ne-a dat nimeni lista cu formaţiile. Numele respective, inclusiv arbitrii şi rezervele, au apărut pe cele două tabele electronice ale stadionului, într-o viteză suficient de redusă pentru ca orice analfabet să şi le poată nota. În schimb, la conferinţa de presă de după meci, în sala rezervată unei asemenea activităţi, erau câteva plicuri transparente foarte mari, prinse de zidurile sălii, în care se găseau zeci şi zeci de foi bătute la maşină şi în condiţii grafice foarte bune în care găseai, pe lângă cei ce intraseră în teren sau fuseseră rezerve, chiar numele doctorilor şi maseorilor celor două echipe! Nedumerirea noastră ne-a fost risipită de un coleg spaniol, care ne-a spus că acolo este obiceiul ca fiecare ziarist să treacă înainte de meci prin sala conferinţelor şi să-şi ia foaia meciului. Cum noi n-am ştiut că aşa e obiceiul, n-am fost. Nu-i exclus ca un model asemănător să fie preluat şi de clubul campion al Germaniei, fără ca Nertea să ştie. Iar când nu ştii, mai întâi întrebi şi după aceea faci ironii pe seama ospitalităţii. Ce n-am înţeles este ce ar mai fi vrut ziaristul "Gazetei" în plus, din moment ce a scris "nici măcar formaţiile". Omu' a uitat că nu este pe la Piatra Neamt, Bacău-Hemeiuş sau alte localităţi pitoreşti ale patriei, unde ziariştii bucureşteni sunt trataţi mai ceva decât miniştrii?!?

● Tot în "Gazetă", Gheorghe Nicolaescu propune ca echipele să revină la vechile denumiri: Dinamo să devină Unirea Tricolor, Naţional să se cheme Venus (chit că n-au nimic în comun), iar **"provincialelor de mare tradiţie din fotbalul nostru, care fiinţează la Timişoara, Oradea, Arad, Ploieşti să li se spună Ripensia, CAO, ITA sau Juventus"**. Ideea e bună, doar în cazul în care cele două cluburi n-au fost contemporane. Poli nu ar fi normal să se cheme Ripensia, pentru că Ripensia a fost fondată în 1928 şi a dispărut după război, în timp ce Poli s-a creat în 1921, cele două grupări activând în paralel aproape 20 de ani, fiecare având propria sa istorie.

FAX

MAGNET
General manager
RICHARD ANDRESS
FOTBAL vest
Str.Paris nr 2A Timişoara
tel. 056/190656

Director onorific	MARCEL TOLCEA
Director	DUKI POPOVICI
Redactor şef:	SANDU USUSAN
Colectivul redacţional	MARIUS BREAZU OVIDIU PĂCURARIU PETRU FUCHS MIHAI COMŞULEA CORNEL BOCIORT
Redactori editorialişti	MIKI JUNEA OSCAR MANTO RADU SUCIU
Şef dep. difuzare	LASZLO MOLNAR
Colaboratori permanenţi	ŞTEFAN MARTON GHIŢĂ OCHIŞOR HORAŢIU OLARIU BRANKO VUIN FLORIN NEMEŞ MIHAI CERCEL RAUL SPILLER CIPRIAN URICAN MILE PUTNIK BORKO IORGOVAN DAN GÂRLEA
Reporteri speciali	NELU SERE HORIA CIULEA LUCIAN GHEORGHIU
Tehnoredactare	CULTURAL srl
TIPAR	WEST TIPO INTERNATIONAL Timişoara, tel. 123.907

POLI VA IERNA LA LUMINA LANTERNEI...

Stadion: "Giuleşti"
6.12 / '96 ora 12.00
Spectatori: 2.000
Timp: închis, rece
Teren: la limita practicabilului
Arbitri: A. Porumboiu (Vaslui) - M. Deaconu (Ploieşti), B. Caţaroş (Călăraşi)
Observator: Costică Ştefănescu (Bucur.)

RAPID 4 1 POLI

RAPID	
Şuturi la poartă:	7
Şuturi pe poartă:	7
Cornere	7
Ofsaiduri	1

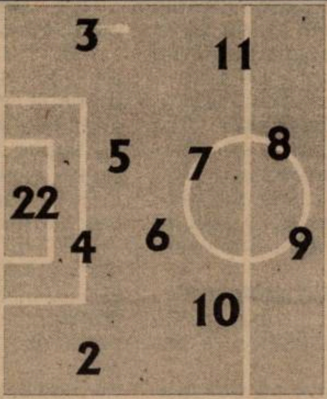

Înlocuiri: 57' Butoiu cu C. Zamfir (17) **6;** 69' Târţău cu Şumudică (14) **7;** 83' Bundea cu Tănase (16);
Marcatori: PANCU (32, 72), TÂRŢĂU (48), STANCIU (78)
Cart. galbene: Contanstinovici, Pancu, Vameşu
Cart. roşii: Constantinovici

Notă	RAPID	Nr.	Nr.	POLI	Notă
6	Tene	22	1	Urai	5
7	Stanciu	2	2	Kovacs	5
7.5	vameşu	3	3	Trandu	5.5
5	Constantinovici	4	4	Ivan	6
6	Glăvan	5	5	Artimon	5.5
5.5	Mironaş	6	6	Rotariu	5.5
7	Bolohan	7	7	Stoican	5.5
8	Pancu	8	8	Velcea	6.5
6.5	Târţău	9	9	Săvoiu	6.5
7	Bundea	10	10	Guşatu	7.5
6	Butoiu	11	11	Călin	6
	pe bancă			pe bancă	
	Niculae			Almăşan	
	Bugeanu			Mada	

Înlocuiri: 74' Stoican cu Mogoşanu (14) 83' Kovacs cu Barna (13); 90' Săvoiu cu Olari (16);
Marcatori: SĂVOIU (58)
Cart. galbene: Guşatu, Ivan
Cart. roşii: ---

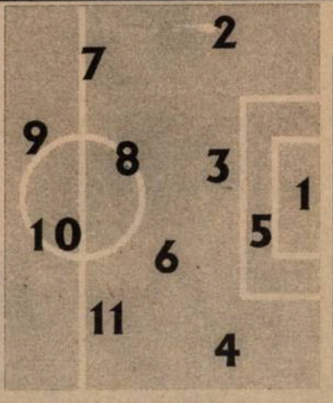

POLI	
Şuturi la poartă:	6
Şuturi pe poartă:	3
Cornere	2
Ofsaiduri	1

GOLURILE: PANCU (min. 32), şut din unghi, la colţul scurt, după pasa lui Bolohan, gol pe care Urai îl are pe conştiinţă; TÂRŢĂU (min. 48), cu latul de la 3 m, ca la antrenament, la centrarea lui Bundea; SĂVOIU (min. 58), finalizând de la 6 m, cu un şut în colţul lung, o pasă de o rară fineţe a lui Guşatu; PANCU (min. 72), cu un şut semiluftat, după angajarea lui Bolohan, Urai rămânând ţintuit la 6 m; STANCIU (min. 78), reluând cu capul, de la 4m, centrarea lui Şumudică.

OCAZII MARI: Min. 12 - Butoiu trimite de la 2 m peste poartă balonul venit de la Vameşu; Min. 35 - Vameşu centrează pentru Stanciu care, de la 4 m, trimite în Urai; Min. 41 - Guşatu îşi "face" o minge între doi adversari, dar şutează slab, în braţele lui Tene; Min. 42 - Săvoiu scapă pe partea dreaptă, îl driblează pe Tene, "întoarce" la Stoican, care, singur în interiorul careului, trimite pe lângă; Min. 44 - Tene respinge de sub bară lovitura liberă de la 18 m executată cu efect de Rotariu; Min. 55 - Guşatu trimite la încheietura barelor din lovitură liberă de la 16 m lateral stânga, mingea revenită în teren fiind reluată de Stoican pe lângă; Min. 66 - Bolohan centrează în faţa porţii, dar Pancu şi Bundea nu ajung la minge; Min. 70 - Urai boxează şutul lui Şumudică de la 18 m.

◆ LA CALD ◆ LA CALD ◆

LIŢĂ DUMITRU (antrenor Rapid): **"Terenul foarte rău a generat, firesc, un meci de mare luptă, disputat cu dârzenie. Cred că am meritat victoria, împotriva unei echipe care nu e de locul 17. Mi-au plăcut mult Rotariu - păcat că nu l-am putut transfera la noi - şi Guşatu. Cu Vlaicu în teren, poate ar fi fost altceva. Dar aşa..."**

Grăbindu-se să prindă INTERCITY, nimeni din delegaţia lui Poli n-a fost la conferinţa de presă.

La tineret RAPID - POLI 2-1 (1-0)

Antrenorul Dorel Maşcovescu a folosit formaţia: **Ţurcaş - Todică - Utfineanţ, Corsei, Ciucurel - Bălăjel (Haidin), Schinteie, Mihalache - Scurtu (Costândana), Vişan, Bota.**

Pentru Poli a marcat Vişan. Aceluiaşi jucător, în finalul meciului, la scorul de 2-1, arbitrul de centru i-a anulat un gol, pe motiv de ofsaid, fără ca tuşierul să semnalizeze ceva...

... Şi s-au terminat şi supliciile turului pentru Poli. Am putea spune, chiar, în nota caracteristică a întregului tur. Înfrângerea cu Rapidul nu face altceva decât să mai ridice un obstacol în drumul spre o nouă prezenţă în DN. Şi dacă, dincolo de plecarea lui Rotariu, va mai urma şi cea a lui Guşatu, atunci practic nimic nu va mai putea împiedica reîntâlnirea cu Zlatna sau Motru. ● Până la urmă cei aproape 2.000 (spre final) spectatori au văzut un meci care, ţinând cont de condiţiile în care s-a jucat, poate fi cotat chiar ca agreabil. Ambele echipe au luptat, zbătându-se, unii să marcheze cât mai mult, alţii să marcheze şi ei sau măcar să facă o figură cât de cât rezonabilă. Noroiul pe care s-a jucat, iarba devenind o amintire după numai vreo 10-15 minute, a transformat meciul într-o veritabilă baie de nămol. Normal că nici golurile, sau cel puţin ocaziile, nu s-au prea înghesuit la nici una dintre porţi, Tene şi Urai rămânând destul de curaţi o bună parte din timp. A venit, însă, golul lui Pancu, apărarea timişoreană fiind, cel puţin pe flancul său drept - inexistentă în acea fază, gol care a trezit şi orgoliul bănăţenilor. Forcingul de final de repriză nu a adus acestora, din păcate, un gol de altfel meritat. ● Repriza a doua a început cum nu se poate mai prost: golul rapid al lui Târţău, la o nouă eroare colectivă de apărare a redus drastic şansele violeţilor (albi în acest meci) de a obţine punctul mult visat. Eforturile susţinute ale acestora, concretizată şi printr-o dominare a primei jumătăţi a reprizei secunde, a adus totuşi un gol spectaculos (ca "joc' în câmp) şi câteva faze de efect care, însă, au trecut ca şi cum n-ar fi fost după 3-1. Iar eliminarea lui Constantinovici a întărâtat şi mai mult trupa feroviară, golul 4 venind mai mult decât firesc. ● De ce a pierdut Poli? Pentru că este nepermisă o asemenea frecvenţă a erorilor în defensivă. Apoi mai e şi problema rezistenţei morale şi poate chiar fizice a echipei. Totul a mers bine până la 3-1, după care "s-a tăiat' maioneza. Şi ar mai fi apoi - legată de constanţa în joc - şi o anumită calitate a angajamentului în "luptă". Nu toţi cei 11 par să tragă la fel de mult şi la fel de eficient pentru echipă.

CĂLIN VEGHEŞ

"BUMBI" DIN... GROAPA RAPIDULUI

■ Atmosfera din clubul şi de pe stadionul Rapidului este, probabil, cea mai reprezentativă pentru întreaga societate românească a momentului. Dictatura fotbalistică antedecembristă, "Steaua & Dinamo" (duet care după părerea peluzei din Giuleşti trebuia să se mute şi să joace la Moscova!) a fost înlocuită de haosul specific tip Rapid: bani aruncaţi fără rost, lot de valoare discutabilă, un amalgam eterogen de valori şi non-valori (fotbalistice şi morale), opulenţă şi mizerie, figuri prospere, dar şi înjurături ca la piatra peşterei... Fotbal puţin, dar pretenţii ridicate...

■ Liţă Dumitru, cu aerul lui - de altfel arhicunoscut la Timişoara - de atotcunoscător, susţine că este cineva care nu doreşe ca Rapidul să se afirme, să obţină succese notabile, titluri etc. Este evident că Rapidului îi lipseşte profesionalismul, seriozitatea, organizarea, începând de la galerie şi până la biroul preşedintelui. Altfel sunt cum au fost mereu şi aşa vor defila (tot mereu!).

■ Acelaşi Liţă Dumitru, înaintea meciului, explica faptul că, de comun acord cu Băban, nu l-a introdus nici în primii 16 împotriva fostei sale echipe. Culmea e că Băban dădea declaraţii cum că nu ştie de ce n-a fost introdus! Asta apropo de profesionalismul de la Rapid!

■ Pancu, "number one" vineri în Giuleşti, a reuşit prima dublă pentru noua lui echipă. Deşi "definitiv al Rapidului", prin tribuna de sub Podul Grant se zvoneşte că în cel mult 6 luni îşi va schimba culorile echipamentului.

■ În tribuna oficială, personalităţi una şi una: ex-premieri (Văcăroiu), generali (Iordănescu), sponsori (Copos), ex-arbitri (D. Petrescu)... Cel mai volubil a fost ex-premierul, care, paradoxal (vizavi de realitatea pe care o trăim cu toţii) s-a bucurat de o grămadă de felicitări şi strângeri de mână, de... Moş Nicolae.

ANTIGIULEŞTINO

POLI PULS ◆ POLI PULS ◆ POLI PULS ◆

● Banca lui Poli, vineri, în Giuleşti, a arătat aproape ca la... începutul campionatului: Almăşan, Mogoşanu, Mada, Barna, Olari... Stoicov a lispit pentru cumul de cartonaşe galbene, alţi trei jucători ai "alb-violeţilor" fiind accidentaţi: Pelici (acum am aflat că a jucat nerefăcut de la începutul campionatului, ruptura muşchilor abdominali agravându-i-se!), Sasu (probleme cu muşchii inghinali, absent încă din min. 20 al meciului de la Piatra Neamţ) şi Vlaicu (resimţindu-se după o o mai veche accidentare, ex-căpitanul neantrenându-se în timpul săptămânii premergătoare ultimei etape).

Cum ar fi arătat banca şi... echipa lui Poli fără cele 4 transferuri din "minimercato" e greu de imaginat...

● Poli va avea înaintea vacanţei un ultim antrenament marţi, la ora 11. Acesta va fi urmat de o masă festivă, între... bărbaţi. Parcă era mai frumos să fie o masă în care fotbaliştii să fie însoţiţi de soţii. Vin, totuşi, sărbătorile... Dar parcă am mai spus-o şi altă dată.

● Secundul lui Poli, Relu Şunda, nu a revenit cu echipa, vineri seara, de la Bucureşti. El va rămâne în capitală până la finele acestei săptămâni, pentru a continua cursurile de antrenori. Şunda ţine neapărat să termina ca şef de promoţie! Ce să-i faci, dacă Poli e pe ultimul loc, măcar secundul să fie pe primul... Mai bine... mai bine tac!

CLASAMENT D.N.

Echipa	TOTAL						PENALTY-uri în favoare Total	PENALTY-uri în favoare Marc	PENALTY-uri împotriva Total	PENALTY-uri împotriva Marc	ACASĂ					AFARĂ					Adevăr	Galb.	Roşii	Media Spect.
1 STEAUA	17	11	2	4	34-19	35	5	4	5	3	9	8	0	1	24-14	8	3	2	3	10-5	+8	43	5	4332
2 NAŢIONAL	17	11	2	4	30-19	35	6	5	5	4	9	7	0	2	18-11	8	4	2	2	12-8	+8	51	2	5109
3 OŢELUL	17	10	3	4	31-18	33	3	2	3	3	8	7	0	1	19-3	9	3	3	3	12-15	+9	45	4	9749
4 DINAMO	17	8	4	5	25-17	28	4	3	4	2	8	6	1	1	17-5	9	2	3	4	8-12	+4	47	2	6124
5 U CLUJ	17	7	4	6	36-32	25	4	3	7	5	8	6	2	0	24-12	9	1	2	6	12-20	+1	45	3	6561
6 JIUL	17	8	1	8	19-30	25	3	3	3	0	8	7	0	1	16-6	9	1	1	7	3-24	+1	45	3	15624
7 RAPID	17	7	3	7	26-22	24	6	5	1	1	9	5	0	4	18-12	8	2	3	3	8-10	-3	56	3	7221
8 FC ARGEŞ	17	7	3	7	27-24	24	1	0	4	3	8	5	2	1	15-6	9	2	1	6	12-18	0	48	4	5811
9 FARUL	17	7	3	7	21-24	24	3	2	3	1	9	6	2	1	14-4	8	1	1	6	7-20	-3	39	8	5664
10 FC CHINDIA	17	7	3	7	19-25	24	5	3	4	3	9	6	2	1	11-6	8	1	1	6	8-19	-3	31	2	8888
11 CEAHLĂUL	17	6	5	6	23-26	23	4	3	2	2	9	5	3	1	13-7	8	1	2	5	10-19	-4	49	3	6221
12 AS BACĂU	17	6	4	7	24-23	22	10	6	2	2	9	5	3	1	17-10	8	1	1	6	7-13	-5	38	4	3498
13 PETROLUL	17	6	3	8	25-22	21	2	2	5	4	8	4	1	3	17-9	9	2	2	5	8-13	-3	48	2	5873
14 CRAIOVA	17	6	3	8	27-28	21	4	2	5	4	8	4	3	1	17-7	9	2	0	7	10-21	-3	46	3	7249
15 SPORTUL ST.	17	6	2	9	19-25	20	1	0	3	2	8	4	2	2	13-8	9	2	0	7	6-17	-4	44	3	2185
16 FC BRAŞOV	17	5	3	9	23-31	18	2	2	6	4	9	5	3	1	18-10	8	0	0	8	5-21	-9	50	5	4388
17 GLORIA B-ŢA	17	4	3	10	16-27	15	3	1	5	3	9	4	1	4	13-9	8	0	2	6	3-18	-12	31	3	1776
18 POLI	17	4	3	10	22-35	15	6	5	5	5	8	3	2	3	12-12	9	1	1	7	10-23	-9	35	4	6874

TOP & ANTI TOP

ÎNTRE CEZAR...

1. **OŢELUL GALAŢI.** Băieţii lui Vasile Simionaş au încheiat turul în stil de mare echipă, cu un sec 3-0 cu Sportul Studenţesc, având şi cele mai puţine goluri încasate din toate cele 18 echipe din DN!

2. **STEAUA.** Şi gruparea din Ghencea a învins la 3 goluri diferenţă în ultima rundă, asigurându-şi astfel poziţia de lideră. În pofida celor 4 eşecuri din acest tur şi a numeroaselor vedete care au plecat, Steaua a câştigat, deocamdată, duelul cu FC Naţional şi Oţelul.

....

6242. **POLI**. Timişorenii au încheiat sezonul de toamnă aşa cum l-au început. Adică prost. Jucând la o valoare mulţumitoare doar vreo 20 de minute, alb-violeţii nu puteau emite pretenţii în Giuleşti. Din păcate, Poli va ţine strâns lanterna toată iarna.

....

9642. **DĂNUŢ LUPU**. Decarul dinamovist şi-a dat din nou în peteç, văzând astfel cartonaşul roşu la Braşov. Şi nu este prima dată când acest jucător încearcă să-şi facă singur dreptate pe gazon. Dinamo ar face bine să scape de el, trimiţându-l în Japonia. Poate acolo va da de un samurai care să-l pună la punct!

Singurătatea omului de pe locul întâi

VICTOR ROŞCA

REP: **Victor, în primul rând, nu te-ai mirat, în momentul în care ai fost instalat la CSM, că, după obiceiul încetăţenit la "Fotbal vest", nu ţi-am luat un interviu?**

V.R.: A fost probabil o perioadă în care... m-aţi tatonat... Acelaşi lucru probabil l-a făcut şi clubul. A vrut să vadă dacă eu sunt în stare să duc echipa acolo unde îi este locul... Probabil că aţi stat şi voi la pândă!

REP: **Noi am fost convinşi că vei ridica echipa, dar am aşteptat să o dovedeşti tu, să nu zică lumea că te "forţăm"!**

În altă ordine de idei, dacă e să analizezi perioada aceasta, totuşi scurtă, în care ai stat pe banca CSM-ului, cum ai caracteriza-o?

V.R.: Eu o apreciez ca o perioadă bună spre foarte bună. Dar, ca întotdeauna, se poate spune că e loc şi de mai bine.

REP: **Hai să aprofundăm puţin. Care au fost reuşitele şi împlinirile tale în această perioadă?**

V.R.: Sunt mulţumit de felul cum au răspuns jucătorii la ideea de joc pe care am vrut să o impun acestei echipe. Am dat aici peste un grup de jucători talentaţi şi cuminţi. Cuminţi în sensul bun al cuvântului, adică fără probleme în viaţa extrasportivă. Asta e cea mai mare realizare, să poţi să-ţi faci meseria fără să ai mari probleme din partea celor cu care lucrezi. Probleme din partea conducerii iarăşi n-am avut...

LA UN CLUB PROFESIONIST, FOTBALISTUL NU VINE LA STADION CU BOCCELUŢA, VINE LA COSTUM...

REP: **Despre conducere, mai târziu. Ce dezamăgiri ai avut, sau neîmpliniri, de când eşti antrenor la CSMR?**

V.R.: Dezamăgirea cea mai mare a fost în momentul când am ajuns în fruntea clasamentului, acum o lună de zile, şi m-aş fi aşteptat la un ajutor mai mare, pentru echipă, din partea oraşului, a Primăriei, a Prefecturii, a UCMR-ului, a CSR-ului. M-am gândit că se va naşte o euforie, că altfel va fi privită prezenţa echipei în fruntea clasamentului...

Asta ar fi singura dezamăgire, pentru că de micile mizerii n-are rost să mă leg. Că nu-s ciorapi, că nu-s prosoape, că trebuie să-şi cumpere jucătorii ghete.... Astea sunt înţelese greşit peste tot în fotbalul nostru şi fac diferenţa între un club profesionist şi unul care se vrea doar profesionist. La clubul profesionist, nu vine jucătorul cu bocceluţa la antrenament, cu prosopul în ea. Vine frumos, în costum, îşi face treaba şi gata. La noi, în schimb, sunt discuţii de genul "pune clubul jumate, jucătorul jumate" ca să se cumpere o pereche de ghete...Şi toate acestea, la un moment dat, încep să deranjeze...

REP: **Dar tu, personal, îţi reproşezi ceva? Puteai face mai mult?**

V.R.: S-ar putea, dar până la urmă cred că ceea ce era de demonstrat, am demonstrat...

REP: **Nu-ţi reproşezi că ai greşit la vreun meci, poate la Hunedoara...**

V.R.: Înainte de Hunedoara, a fost semieşecul cu Mediaşul pe teren propriu. Probabil că am greşit că n-am tras un semnal de alarmă după acest semieşec. Dar am considerat că după 7-8 jocuri bune sau foarte bune, e firesc şi un moment de recul. Însă peste acel recul am trecut abia după duşul rece de la Hunedoara. Probabil am greşit puţin, după meciul cu Mediaşul, că n-am... tăiat în carne vie...

REP: **În momentul în care ai venit la CSM, ai declarat că ai preluat o echipă foarte bine pregătită de actualul tău secund, Mircea Chivu. Şi totuşi, tot tu, ai anunţat acest recul, această curbă descendentă, înainte de a se produce! Ce să înţelegem?**

V.R.: Nu din cauza pregătirii fizice a fost acel recul. Cred că vă referiţi mai mult la eşecul de la Hunedoara, care a fost, într-adevăr, unul dureros. La Hunedoara am pierdut datorită unor greşeli individuale produse, culmea, pe posesia noastră! Niciodată nu s-a pus problema pregătirii fizice! E vorba de forma sportivă, a cărei curbă are un vârf care nu poate să dureze - s-a dovedit din punct de vedere medical - mai mult de 6 săptămâni. Oricât de bine ar fi pregătită echipa din punct de vedere fizic...

"AM BĂTUT BISTRIŢA ŞI ELECTROPUTERE ŞI VINE UN CONDUCĂTOR ŞI SPUNE CĂ N-AM JUCAT NIMIC!"

REP: **A urmat apoi revenirea...**

V.R.: Revenirea a fost importantă pentru factorul psihic. Mi-era frică să nu fie jucătorii dezamăgiţi după acel 0-4 şi să se lase, cum se spune, pe călcâie. Dar a sosit revenirea, 1-0 cu Bistriţa, în Cupă, un meci foarte greu, şi 1-0 cu Electroputere, în ultima etapă, meci iar foarte greu! Chiar dacă nu am repetat jocurile bune şi foarte bune, am câştigat două meciuri!

REP: **Şi chiar încărcate cu o miză foarte mare!**

V.R.: Asta nu s-a înţeles! Am discutat chiar aseară cu un conducător care mi-a spus că echipa n-a jucat nimic în ultimele 4 meciuri! E o aberaţie să spui aşa ceva! Adică am bătut Bistriţa şi pe Electro şi vine un conducător să spună că n-am jucat nimic! Cum se poate aşa ceva? Cum poate un om de fotbal să afirme aşa ceva? Ori e reavoinţă, ori e, pur şi simplu, ... prostie!

REP: **Până la conducători, hai să mai vorbim de jucători. Cum explici slabul randament al lui Vali Ciucur, în special după semnarea contractului cu CSM?**

V.R.: Valic Ciucur a jucat ultimele două meciuri bine, chiar foarte bine, ca fundaş central. Până aici însă, pe postul de mijlocaş ofensiv, pe care l-am folosit în celelalte meciuri, randamentul lui a fost într-adevăr slab. Cred că această formă mai slabă se datorează unei prea mari încrederi în forţele proprii, sau poate frământărilor care nu l-au ocolit până să-şi prelungească contractul. Iar apoi s-a văzut cu sacii-n căruţă...

REP: **Şi nu s-a montat suficient?**

V.R.: Exact... Dar sunt sigur că îşi va reveni. E tânăr, e ambiţios, e dotat...

REP: **Apropo de faptul că l-ai mutat pe Ciucur în centrul liniei defensive, eşti mulţumit de valoarea lotului de care dispui?**

V.R.: Da, în linii mari sunt mulţumit. Dar mi-ar trebui încă doi sau trei jucători şi echipa ar putea face faţă la cerinţele diviziei naţionale.

"NU CRED CĂ SE VOR FACE TRANSFERURI DE MARCĂ ÎN ACEASTĂ IARNĂ LA CSM REŞIŢA...

REP: **Acum o lună, ai solicitat conducerii clubului să ţi-l aducă pe Oană de la Baia Mare! Ce ţi s-a răspuns?**

V.R.: Mi s-a spus că e scump! Şi nu l-am solicitat doar pe Oană! Am mai numit doi-trei jucători... N-are rost să dau nume...

REP: **De ce? Pentru cititori ar fi interesant!**

V.R.: Un fundaş central, fost la Severin, de la Gloria Buzău, Vrâncean şi, tot de la Buzău, un mijlocaş, Jilavu. Voi îi scrieţi pe acolo şi iar mi-i "fură" Jackie Ionescu sau altcineva! Aşa cum am păţit cu Prinţipu! Ha, ha, ha! De fapt, asta-i problema conducătorilor, nu-i a mea! Care-i mai iute, acela transferă...

REP: **I-ai solicitat pe aceşti trei jucători în miniperioada de transferări din toamnă. Pentru această iarnă rămân pe rol?**

V.R.: Nu cred că se vor face transferuri de marcă la CSM Reşiţa!

REP: **De ce, nu se doreşte promovarea?**

V.R.: Nu că nu se doreşte promovarea... Dar în vară s-au făcut 7-8 transferuri, bineînţeles din "zonă", Caransebeş, Anina, Bocşa, Gloria Reşiţa şi se consideră că acestea sunt suficiente, aşa că n-ar mai fi nevoie. Mai este şi problema lipsei banilor. Probabil se preferă să fie menţinut actualul lot, la un nivel tangibil, adică undeva în primele 5 din Divizia A. Posibil, asta e strategia clubului: ***"Mai bine ţinem echipa în primele 5 locuri în A, decât să promoveze în D.N. şi apoi să cadă!"***

REP: **Primele cinci locuri includ şi... locul întâi! Dar ne faci să înţelegem că există o frică de promovare în Valea Domanului!?!**

V.R.: Asta-i cea mai grea întrebare. Cred că dacă locul 1 s-ar putea obţine cu cheltuieli foarte mici şi investiţii minime, acest loc n-ar fi refuzat. Dar pentru locul 1, se ştie, e nevoie de potenţă financiară a clubului. Asta lipseşte. Şi nu lipseşte pentru că nu ar fi interesată conducerea, că nu se zbat să facă rost de bani. Dar mai nimeni din oraş nu se implică.

REP: **Adi Cuzmanovici, observator fiind la meciul CFR- Corvinul, ne-a spus că prima jucătorilor la CSM, în meciul cu Electroputere, a fost de un milion! Dar, în cazul unui insucces, CSR-ul şi-ar fi luat mâna de pe echipă! Ce să înţelegem atunci?**

V.R.: S-ar putea să fie adevărat... Eu discuţiile astea de culise nu le cunosc... Doar după meci am discutat şi cu directorul UCMR-ului şi cu cel al CSR-ului, şi mi-au spus că vor face tot ce vor putea, mai bine zis, cât vor putea, ca să ajute echipa...

REP: **Deci sprijin va fi!**

V.R.: Nu ştiu ce să spun. Astăzi *(n.n. - discuţia a avut loc joi, la o zi după ultima etapă, cu Electroputere)* m-a suprins apatia pe care am găsit-o la club. Pur şi simplu nu ştiu care sunt dedesubturile, pentru că lumea mi se părea supărată...

REP: **De ce, pentru că sunteţi pe primul loc?!**

V.R.: Eu ştiu? Am fost surprins şi n-am nici o explicaţie... Zilele astea, probabil, voi avea o discuţie cu preşedintele Marius Popescu şi poate îmi va spune... Poate e doar o falsă impresie a mea...

REP: **Când ai luat echipa de pe locul 14, ce ţi s-a cerut?**

V.R.: Mi s-a spus că ar fi mulţumiţi dacă o aduc în primele 5. Ar trebui să ştie şi cititorii că nu am fost singurul contactat. Nici primul! Al treilea, al patrulea, nu ştiu... Când au venit la mine, dl. Popescu şi dl. Muhu, liderul de sindicat de la CSR, mi s-a spus că pretenţiile ar fi primele 5. Eu jucătorilor nu le-am spus că avem ca obiectiv un loc între primele 5. Le-am spus că am venit pentru performanţă şi pentru promovare. Astea am în cap şi acum!

REP: **De ce ai acceptat să preiei CSM-ul fără să semnezi un contract, mai mult, să accepţi să fii "în probă" până la iarnă?**

V.R.: A fost o înţelegere verbală între mine şi preşedintele Marius Popescu, care m-a şi propus pentru că mă cunoştea de la Gloria. Pot să vă mai spun ceva care s-ar putea să surprindă multă lume. Eu sunt de 3 luni la CSM şi n-am avut nici măcar o discuţie cu Ilie Pătruică! Care este preşedinte onorific şi sponsor. Nici măcar o mică discuţie!

"DACĂ LUI ILIE PĂTRUICĂ I-AR TREBUI UN LITRU DE SÂNGE, EU AŞ FI... PRIMUL DONATOR!"

REP: **Se pare că Ilie Pătruică nu te-a vrut la club!**

V.R.: Bineînţeles că nu, l-a vrut pe Dan Firiţeanu, dar pe mine nu asta mă deranjează. Nici nu vreau să-i impun lui Ilie Pătruică să creadă că sunt un antrenor bun. Fiecare cu părerea lui, nu mă interesează asta... Trebuie să spun că faţă de omul Pătruică am o mare datorie şi dacă mâine, Doamne fereşte, îi trebuie un rinichi sau un litru de sânge, sunt primul donator. Omul Pătruică m-a ajutat când mi-a fost copilul bolnav, când mi-a fost mai greu. Dar faţă de conducătorul Pătruică, n-am nici o obligaţie, pentru că el când a venit la echipă, m-a dat pe mine afară. Asta a fost... Dar asta nu împietează cu nimic asupra programului meu de pregătire...

REP: **Deci eşti "în probă" până în vară. Continui...**

V.R.: Nu ştiu dacă o să continui până în vară. Eu am dovedit, împreună cu echipa, că putem să ajungem sus acolo, dar fenomenul e cu dublu sens. Eu am fost testat, dar am şi vrut să văd dacă se poate ţine echipa acolo... Să nu se înţeleagă că vreau să spun că nu vor să o ţină Popescu, sau Ionescu, sau Pătruică. Vor! Dar sunt doar o mână de oameni, iar această mână sunt, în mare, angajaţii clubului... Să luăm un exemplu: Fălticeniul. I-a dat Primăria lui Huzu nişte spaţii comerciale şi el ţine echipa. Bravo lui! Bravo şi Primăriei! Aşa se face! Nouă, aici, ne-au luat şi sediul clubului! Cum vă explicaţi asta? În ultimii ani, Reşiţa n-a mai ieşit în prim plan aproape cu nimic! Economic e cum e... Ar putea să sară în prim plan cu fotbalul! S-ar mai auzi de Reşiţa! Dar, uite că Primăria şi Prefectura nu fac nimic... Aici e nedumerirea mea! E şi tristeţe. Am stat 12 ani aici... Cu bune, cu mai puţin bune, m-am legat de aceste locuri. Însă, cu părere de rău, cred că o să plec, dacă o să mi se ofere un contract la o echipă care să vrea să facă performanţă... Imediat plec! Din păcate, la Reşiţa performanţa e în agonie...

REP: **Vorbeşti de plecare... Ai vreo variantă, sau ai aruncat-o doar aşa?**

V.R.: Nu... hai să-i spunem că am un semnal... N-aş vrea să se înţeleagă că vreau să forţez mâna cuiva! Dacă voi rămâne până în vară la CSM, o voi face în aceleaşi condiţii, fără să cer vreun ban în plus sau ştiu eu ce avantaje. Dacă rămân până în vară...

DUKI POPOVICI & SANDU USUSAN

dialoguri inerente

MARCEL CORAŞ:

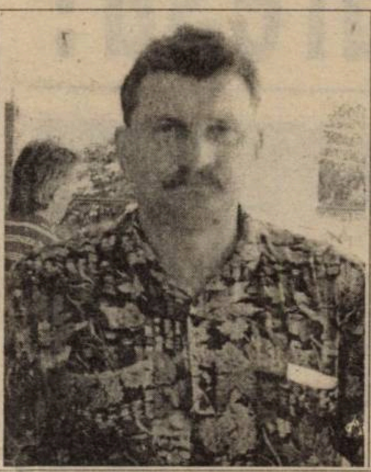

"NICI CONTRACTUL DE ANUL TRECUT NU MI-A FOST ONORAT"

REP: **La vremea respectivă s-a discutat şi s-a scris mult despre obiectivul UTA-ei în acest campionat, ocuparea locurilor 2-6. Aş vrea să insistăm puţin asupra acestui subiect. Aţi fost de acord cu această sarcină trasată de conducere?**

M.C.: Chiar noi, conducerea tehnică, împreună cu Dan Ologeanu, am stabilit de comun acord obiectivul, fiindcă era primul an de muncă împreună, iar eu debutam ca antrenor principal. Nu puteam să-mi asum răspunderea promovării în aceste condiţii. Dar în campionatul viitor – şi asta era stipulat în contract – obiectivul devenea promovarea în Divizia naţională. În condiţiile în care se rezolvă problemele financiare, consider că ne vom putea clasa pe unul din locurile 2-6.

REP.: **Dacă tot nu v-aţi propus promovarea, ce rost au avut transferările din vară? Nu se putea ocupa locul 6 şi fără Varga, Şerban, Diaconescu ori Foale?**

M.C.: Mi se pare normal că s-au făcut aceste transferări, din moment ce am pierdut o grămadă de jucători. Au plecat Stupar, Dronca, D. Mitu, N. Mitu. Trebuia să ne completăm lotul cu nişte jucători valoroşi.

REP.: **Aţi început campionatul în forţă. UTA evolua spectaculos, se vorbea de "stilul Coraş" , iar în final de tur s-a ajuns să se joace pe teren propriu cu doi libero. Ce s-a întîmplat?**

M.C.: Până când echipa a fost motivată financiar, totul a mers perfect. Asta până în etapa a 5-a. Au apărut apoi problemele financiare şi accidentările. Vă daţi seama că de trei luni băieţii ăştia n-au mai luat nici un ban. Cum poţi să te antrenezi la capacitatea maximă când n-ai ce să pui pe masă? Unii au copii şi n-au ce să le ofere.

REP.: **Dumneavoastră sunteţi la zi cu plata salariului?**

M.C.: Mă faceţi să râd! Ar fi absurd ca eu să primesc bani, iar jucătorii nu. Nici contractul de anul trecut nu mi-a fost onorat. Sperăm să se rezolve cât de curând problema aceasta.

REP.: **În aceste condiţii, aţi avut vreodată intenţia să lăsaţi totul baltă, să demisionaţi?**

M.C.: Nu! Sunt un luptător, născut în zodia Taurului, sunt un tip încăpăţânat. Sunt convins că şi acum, la 6 puncte de Electroputere, dacă s-ar rezolva problemele financiare, am putea să ne gândim la promovare.

REP.: **Jucătorii, nemaiavând nici o motivaţie financiară, ce le spuneaţi înaintea jocurilor? Ce indicaţii le dădeaţi?**

M.C.: Fiind cu moralul la pământ, le-am cerut să joace ce ştiu ei mai bine. În ultimele deplasări am avut şi titulari accidentaţi, am folosit mulţi tineri fără experienţă şi astfel am înregistrat rezultatele cunoscute. Pentru mine, cât şi pentru jucători, deplasările au fost adevărate coşmaruri.

REP.: **Cum a fost posibil dezastrul din cupă, de la Oradea (**n. r. 1-5 cu Viitorul**)?**

M.C.: Cu Viitorul am încercat să alcătuim o formulă de echipă de viitor, cu jucători tineri, de perspectivă. Şi adversarul opunea tot o asemenea formulă. Noi am fost visători, iar ei mai pragmatici, ca dovadă şi rezultatul.

REP.: **De ce nu se apropie nimeni de UTA? Mă refer la aceia care au potenţa financiară.**

M.C.: Cred că datorită conducerilor administrative din trecut, Pop, Vătran, Körösi, Lăzureanu, care au condus cum au condus. De când a venit dl. Ologeanu, toată lumea se aştepta să facem împrumuturile alea fantastice. Nu mai avem cu ce să garantăm acele împrumuturi, aşa că preferăm, practic, să ne târâm. Cred că dacă s-ar spune lucrurilor pe nume, din trecut şi până în prezent, să înţeleagă lumea unde s-au dus banii, ar fi un punct de plecare pentru viitorul echipei.

REP.: **De când sunteţi antrenor principal, aţi avut vreun conflict cu Dan Ologeanu?**

M.C.: Nu, niciodată!

REP.: **Am înţeles că astăzi, de Moş Nicolae (interviul a fost realizat vineri, 6 decembrie), jucătorii aşteaptă să primească banii. Aveţi vreun semnal că unii dintre ei vor părăsi UTA în caz că banii nu vor veni?**

M.C.: Miercuri, după joc, le-am mulţumit tuturor pentru ce au făcut în acest campionat şi îi înţeleg pe cei care vor să plece dacă problemele lor nu se rezolvă. Mi se pare normal să încerci să mergi la mai bine. Concret nu ştiu exact care dintre ei va pleca. Posibil ca până în 25 decembrie să ştiu mai multe. Ideal ar fi să rămână toţi şi să facă UTA rost de bani. Acum avem ultimul antrenament şi nu ştiu ce să le spun băieţilor.

REP.: **La sfârşitul partidei cu Gaz Metan, Radu George a făcut o declaraţie curioasă. El nu punea pe seama banilor evoluţiile slabe ale echipei, ci pe faptul că jucătorii traversează o perioadă mai puţin fastă.**

M.C.: Eu îl ştiu pe Radu George un băiat serios.

REP.: **Bine, atunci declaraţia a fost dată în glumă? El mai era întrebat dacă s-au interesat domnii Boiţ şi Manea de viaţa lui.**

M.C.: Conducerea lui Poli n-a venit să-l vadă pe Radu George, ci pe altcineva.

REP.: **E cumva secret numele acestuia?**

M.C.: O să aflaţi după 25 decembrie. Mai aveţi răbdare până atunci. Referitor la Radu George, el este căpitanul echipei şi are dreptul la opinie personală.

REP.: **După cazul Varga, acum Adrian Găman e în atenţia presei bucureştene. Fost coleg la lotul UEFA şi remarcat alături de Tararache şi Ciocoiu, el vrea să joace la Rapid. De ce nu la UTA?**

M.C.: Cred că Găman este prea mediatizat. Sigur că putea juca la UTA, atât el cât şi Baciu. Dar să nu uităm că după câştigarea titlului de campioni naţionali cu Romvest, ei au neglijat pregătirea de vară. Amândoi au vrut să joace în D.N. fără atât de necesarul pas în Divizia A. Puteau juca la UTA, iar UTA ar fi devenit o trambulină pentru ei. Referitor la actele prezentate de dl. Ologeanu la C.C.N., nu cunosc prea multe.

REP.: **Ce-şi doreşte Marcel Coraş de Moş Nicolae?**

M.C.: La ora 12, când jucătorii primesc liber, să le dau o veste bună!

STELIAN ROTARIU

PENTRU CONFORMITATE

CSM REŞIŢA - ELECTROPUTERE 1-0 (1-0)

Stadion "Valea Domanului", teren moale, mocirlos pe alocuri, timp schimbător, spectatori 3.000
Arbitri: M. Lică (Constanţa) - V. Avram, Al. Rolea (ambii din Bucureşti)
Observator: Iordan Angelescu (Bucureşti)
Cartonaşe galbene: Marinescu, Lepădatu, Dogaru
CSM REŞIŢA: Boşca (cpt) 7 - R. Sandu 6.5 (73, Iovan 6) - C. Cojocaru 6.5, V. Ciucur 8, Panescu 6.5 - Marcu 7 (63, Doană 6.5), Bincă 7.5, M. Bătrânu 7.5, Marinescu 6.5 - Szijj 7.5, Cl. Balaci 6.5 (60, Perşa 6.5)
Antrenor: V. Roşca. Pe bancă: Gh. Popa, Ibric
ELECTROPUTERE: Răceanu 7.5 - Paraschiv 6 - Dogaru 7, Biţă (cpt) 7.5, Niţă 6 - Dudan (12, Şoavă 6, 66, Răducan 7), G. Tudor 7, C. Dinu 7.5, Lepădatu 6, Ştefănică 6 - Niculescu 7.
Antrenor: N. Ungureanu. Pe bancă: Rinder, Trăistaru, Vasiu.
A marcat: SZIJJ (min. 33), cu un şut din apropiere, după ce a ciupit mingea împotmolită în noroi, la o pătrundere a lui M. Bătrânu.

UTA - GAZ METAN MEDIAŞ 1-0 (1-0)

Stadion "UTA", teren moale, timp friguros, spectatori 400
Arbitri: G. Negoiţă (Brăila) - V. Badea (Ploieşti), I. Onicaş (Zalău)
Observator: Petre Mehedinţu (Timişoara)
Cartonaşe galbene: Szell, Mariş, Plisca, Ciurar, Lungu, Someşan, Miclăuş, Iorga
UTA: Ivan 6.5 - Şerban 4.5 - Diaconescu 6, Szell 5.5, Varga 5 - Moghioroş 5, Csipkar 5.5, G. Radu 7, Mănăilă 6 (61, Plisca 4) - Mariş 6.5, Foale 6
Antrenor: M. Coraş. Pe bancă: Susanu, Prinţipu, Ştefănică, Blăniţă
GAZ METAN: Filip 6.5 - Someşan 6 - Ciurar 5 (70, Kallo 6), Lungu 6.5, F. Şomfălean 5.5, Miclăuş 6 - Maier 6.5, C. Şomfălean 5.5 (46, Luca 6), V. Ştefan 6 (67, Marcadonatu 5) - Iorga 6, F. Popescu 6.5
Antrenor: V. Dulău. Pe bancă: Roşca, Handrea.
A marcat: G. RADU (min. 31), cu un şut de la 14 metri, după o acţiune la care au participat Mariş şi Foale.

CFR TIMIŞOARA - CORVINUL 1-1 (0-0)

Stadion "CFR", teren moale, dar bun, timp friguros, spectatori 300
Arbitri: C. Vădana (P. Neamţ) - S. Marian (Bucureşti), A. Koszatelni (Călăraşi)
Observator: Adrian Cuzmanovici (Reşiţa)
Cartonaşe galbene: Militaru, Ianoşev, M. Dăscălescu
CFR: Boldor 5.5 - Pavlov 6.5 - Contescu 5.5(32, Damianovici 6), Ianoşev 6, Chira 6 - Gligorovici 5.5, Militaru 5 (72, N. Petre), Brehui 6, Florescu 6.5 - Simcelescu (cpt) 5.5 (63, D. Ianu 5.5), Rancz 6.
Antrenor: O. Foale. Pe bancă: Bota, Danciu
CORVINUL: Lobonţ 6 - Sterean 6.5 - Bordean 6 (87, Costăchescu), Cireş 6, Petroiesc 5.5 - Chezan 6, D. Dăscăleanu 5.5, Aniţa 6.5, Mocioi 6 - Ciorea 6.5 (67, M. Dăscălescu 6), Mitrică (cpt) 6.5.
Antrenor: V. Stoica. Pe bancă: Căprărescu, Şandor, Păcurar.
Au marcat: RANCZ (min. 49), care a reluat cu capul peste Lobonţ de la 6 metri o centrare a lui Brehui; M. DĂSCĂLESCU (min. 71), care a şutat de la 15 metri lateral, profitând de ieşirea neinspirată a lui Boldor.

FC MARAMUREŞ - GLORIA REŞIŢA 2-0 (0-0)

Stadion "Dealul Florilor", teren moale, timp frumos, spectatori 800
Arbitri: S. Crângaşu (Ploieşti) - Şt. Groza, V. Lungu (ambii din Iaşi)
Observator: Victor Cicu (Bucureşti)
Cartonaşe galbene: D. Rednic, Chiş, Fl. Ianu
FC MARAMUREŞ: Gâtan 6 - Kemeneş (cpt) 7 - G. Pop 6.5 (87, Szilaghi), Daniel Radu 6, Coman 6.5 - Petrean 6 (75, Ardelean 5.5), Danciu 6, Mândrilă 5.5 (70, Jeler 5.5), D. Rednic 8 - Şomcherechi 6.5, Oană 7.
Antrenor: Ion Onciu. Pe bancă: Szolomayer, Hotea.
GLORIA: Fl. Ianu 7 - Kapornyai 6 - David Radu 6, Costescu 6.5, Mitar 6.5, Tuluc 6.5 (77, David 6) - Chiş 6, Dacica 6.5, Ababi 6 (64, Ciornovalic 6) - Decuseară 7, Beloia 6.
Antrenor: Carol Oţil. Pe bancă: Toader, Harbuzaru, Nanu.
Au marcat: ŞOMCHERECHI (min. 53), la colţul lung, după o pasă "printre" de la Oană; OANĂ (min. 50), la semiînălţime, după o angajare în careu de la Ardelean.

ECHIPA FOTBAL vest

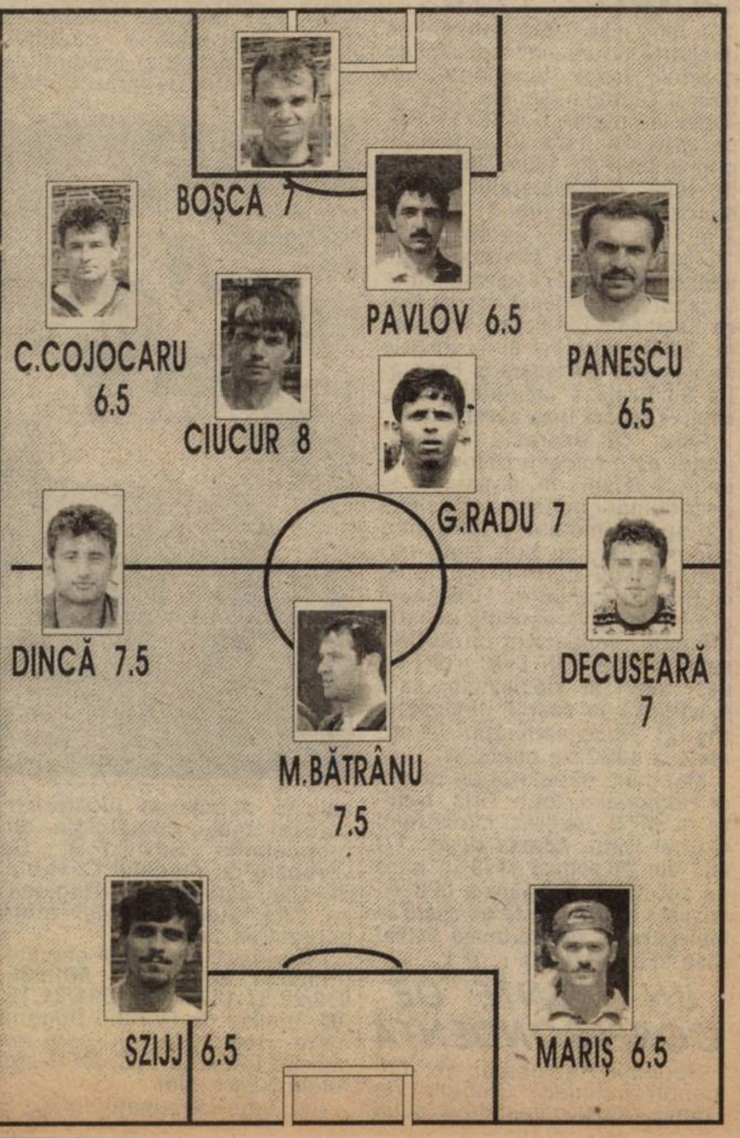

CEL. REZULT. **FC APULLUM ALBA IULIA - MIN. MOTRU 1-0:** Chivu (66). **UNIREA DEJ - CFR CLUJ 4-2:** Şuvagău (30, 32), Pârvu (55), S. Pop (89) - Iepure (10), Baci (60). **ASA TG. MUREŞ - INTER SIBIU 2-1:** Tănase (38), Lup (79) - Caşoltan (65). **ARO CÂMPULUNG - MIN. ZLATNA 2-1:** Coman (27), Zamfir (37) - Balaban (48). **OLIMPIA SATU MARE - DACIA PITEŞTI 3-1:** Mucenica (33, 88 - ambele din penalty), Negrea (56) - Voica (44)

CLASAMENT A

Echipa	TOTAL						ACASĂ					AFARĂ					Adevăr
1 CSM REŞ.	17	9	4	4	25-16	31	9	7	2	0	20-4	8	2	2	4	5-12	+4
2 ELECTRO	17	9	4	4	21-14	31	8	7	1	0	14-1	9	2	3	4	7-13	+7
3 UNIREA DEJ	17	8	4	5	22-17	28	9	6	2	1	14-5	8	2	2	4	8-12	+1
4 ARO	17	9	1	7	19-18	28	9	9	0	0	16-3	8	0	1	7	3-15	+1
5 CORVINUL	17	8	3	6	25-19	27	8	7	1	0	17-1	9	1	2	6	8-18	+3
6 INTER SIBIU	17	7	5	5	21-15	26	9	6	3	0	18-4	8	1	2	5	3-11	-1
7 MOTRU	17	7	5	5	18-18	26	8	6	2	0	12-4	9	1	3	5	6-14	+2
8 CFR CLUJ	17	7	4	6	20-16	25	8	7	0	1	13-3	9	0	4	5	7-13	+1
9 DACIA	17	7	4	6	22-22	25	8	5	3	0	15-6	9	2	1	6	7-16	+1
10 UTA	17	8	1	8	26-27	25	8	7	0	1	21-7	9	1	1	7	5-20	+1
11 ASA TG.M.	17	7	3	7	20-22	24	9	4	2	3	10-8	8	3	1	4	10-14	-3
12 GLORIA	17	7	3	7	20-26	24	8	6	1	1	15-8	9	1	2	6	5-18	0
13 GAZ METAN	17	6	5	6	15-13	23	8	5	2	1	13-5	9	1	3	5	2-8	-1
14 SATU MARE	17	7	0	10	26-23	21	9	7	0	2	23-10	8	0	0	8	3-13	-6
15 ALBA IULIA	17	7	0	10	19-28	21	9	7	0	2	13-5	8	0	0	8	6-23	-6
16 FC MARAM.	17	5	4	8	20-28	19	9	4	3	2	12-6	8	1	1	6	8-22	-8
17 MIN. ZLATNA	17	4	4	9	22-28	16	9	4	4	1	19-10	8	0	0	8	3-18	-11
18 CFR TMS.	17	3	2	12	15-26	11	8	2	2	4	10-11	9	1	0	8	5-15	-13

REZULT. A1

Rocar Bucureşti - Gloria Buzău 3-0; Poiana Câmpina - Foresta Fălticeni 0-1; Dacia Brăila - Tractorul Braşov 3-1; Dunărea Călăraşi - Petrolul Moineşti 1-1; Metrom Braşov - Metalul Plopeni 2-0; FC Oneşti - Danubiana Ploieşti 5-0; Cetatea Tg. Neamţ - Steaua Mizil 8-0; FC Bucovina - Dunărea Galaţi 1-0; Polit. Iaşi - Precizia Săcele 3-0.

În clasament: **1. Foresta Fălticeni 38p** (38-10); **2.. Dacia Brăila 37p** (29-9);...; **16. Metalul Plopeni 17p** (13-21); **17. Cetatea Tg. Neamţ 16p** (19-25); **18. Steaua Mizil 5p** (6-60).

SEMNAL

CE-i DE FĂCUT SĂ NU RĂMÂNĂ

CFR-ul, o echipă fără adresă?

Faptul că CFR Timişoara este o echipă cu mari probleme nu mai este un secret pentru nimeni. Sănătatea unei grupări nu poate fi mai bine judecată decât prin locul ocupat în clasament. Ori locul şi punctele CFR - ului...

Pretexte pentru această neplăcută situaţie auzim la tot pasul pe stadionul de la Gara Mare. Cauzele însă sunt multiple şi adânci. În general se invocă valoarea modestă a lotului de jucători. Însă aceasta este cauzată de o campanie de transferări dezastruasă. Fără să insistăm prea mult, deoarece nu aceasta face obiectul acestui material, să menţionăm totuşi că în ultimul timp de la CFR au plecat, dintr-un motiv sau altul, o serie de jucători valoroşi: Mănăilă, Rotariu, Rocco Sandu, Foale, Diaconescu, Artimon, Stoican... Nu întâmplător au părăsit echipa, pe rând, antrenorii Chimiuc şi Firiţeanu...

Ajungem din nou la cauze. În ultimul timp, mai accentuat decât oricând, conducerea CFR - ului invocă lipsa sprijinului Regionalei CF Timişoara. De ce nu sprijină Regionala echipa de fotbal care - i poartă numele? Vom ajunge şi acolo, dar să o luăm cu începutul, adică cu luna iulie 1990...

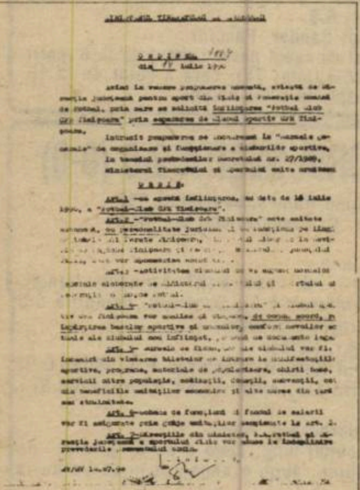
FIG. 1.

PRIN CEAȚA ANULUI 1990...

În luna iulie 1990, fotbalul se desparte de celelalte discipline sportive care funcţionau în cadrul Clubului Sportiv CFR şi astfel ia naştere F.C. CFR. Noua grupare intră în legalitate prin **Ordinul nr. 1864, din 14 iulie 1990, al Ministerului Tineretului şi Sportului (fig. 1)**. La art. 2 al acestui Ordin se specifică: **"Fotbal Club CFR Timişoara este unitate autonomă, cu personalitate juridică şi va funcţiona pe lângă Regionala Căi Ferate Timişoara, Sindicatul Liber de la Revizia de Vagoane Timişoara şi Federaţia Sindicală a judeţului Timiş, care vor sponzoriza acest club."**

Sigur că expresia sponsorizare este folosită deformat în spiritul lipsei de legislaţie şi dezorientării generale specifice perioadei imediat postrevoluţionare, dar, cu bun simţ, putem deduce că nou înfiinţatul club va fi finanţat de Regională şi Sindicate. În sprijinul acestei afirmaţii menţionăm un **ACORD semnat între F.C. CFR şi 9 (nouă!) lideri ai sindicatelor care funcţionau în cadrul Regionalei** (fig. 2). Nouă semnături în numele a 4462 de membri!

Mai mult, directorul de atunci al Regionalei, Ioan Tirla, trimite la MTS, expres ministrului Cornel Dinu, **Adresa cu nr. 17/663 din 21 august 1990** în care se specifică: **"Regionala CFR Timişoara a fost şi este de acord cu înfiinţarea şi sponsorizarea Fotbal Club CFR Timişoara (...)"!**

UN MUNTE DE CORESPONDENȚĂ

Sprijinul Regionalei, în momentul înfiinţării Clubului de Fotbal, a fost palpabil cel puţin

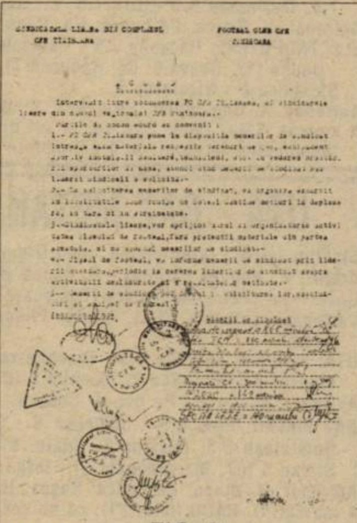
FIG. 2.

prin faptul că majoritatea covârşitoare a fotbaliştilor şi antrenorii clubului erau salariaţii ei. Dar, cu trecerea timpului, jucătorii plecaţi dispăreau, firesc, de altfel, de pe statele de plată. Numai că noii veniţi nu erau angajaţi. Astfe, numărul fotbaliştilor aflaţi pe statele de plată ale Regionalei s-a împuţinat continuu. Până în 1994, când şi "ultimii mohicani" au fost, practic, concediaţi.

Între timp, alt sprijin practic nu a existat, toate cheltuielile echipei de fotbal fiind suportate de preşedintele clubului, Sava Simcelescu, şi de câţiva sponsori atraşi tot de... Sava Simcelescu.

Vicepreşedintele Horaţiu Bugariu, în toţi aceşti ani, a trimis un munte de apeluri scrise către Regională. Astfel, prin **ADRESELE 68/9.03.1992; 102/15.10.1992; 146/30.10.1992; 1/800/22.02.1993; 051/28.11.1995; 070/30.05.1996 etc**, se solicită trecerea clubului de fotbal în structura S.N.C.F.R., se atrage atenţia asupra situaţiei clubului, se solicită sprijin pentru întreţinerea bazei sportive, se solicită reglementarea angajărilor. Toate rămân însă la stadiul de apel.

Dar, în 23.06.1996, cele două părţi se aşează la "masa tratativelor". Participă la discuţii directorul Regionalei, Mihai Olaru, directorul adjunct al S.N.C.F.R. pe ţară, Constantin Stroe, preşedintele clubului Sava Simcelescu şi vicepreşedintele Horaţiu Bugariu. Clubul solicită angajarea jucătorilor, câteva spaţii comerciale din proprietatea S.N.C.F.R. Se vorbeşte de modelul CFR-ului din Cluj, club integrat Regionalei Cluj. Regionala îşi arată acordul de principiu.

Ca urmare a acestei şedinţe, urmează alte două **ADRESE, 072/22.07.1996 şi 091/21.10.'96,** trimise de Horaţiu Bugariu către Regională, în care se solicită trecerea F.C. CFR sub tutela Regionalei.

Şi... vine răspunsul scris.

STADIONUL, CUIUL LUI PEPELEA

Din **ADRESA 1/190 din 28.10.1996**, trimisă de Regională clubului de Fotbal şi **semnată de directorul general Mihai Olaru şi de şefa serviciului contencios Doina Pop**, înţelegem de ce Regionala n-a sprijinit CFR-ul. Deci spicuim: **"Regionala CF Timişoara a făcut demersuri pentru recuperarea patrimoniului CFR destinat activităţii sportive, situat în Timişoara (...) str. Nera nr. 2, înscris în Cartea funciară nr. 66149 (...). Demersurile noastre nu au avut rezultatul dorit, astfel că şi în prezent în cartea funciară 16149 Timişoara apare ca proprietar tot Clubul Sportiv CFR Timişoara (...). Posibilităţile noastre de recuperare a acestor bunuri sunt minime. Considerăm că dvs. aveţi şanse mult mai mari decât noi de a recupera aceste bunuri, de la Clubul Sportiv. (...) Apreciem că aceasta este singura posibilitate legală de a vă ajuta în rezolvarea problemelor financiare (...)".**

Clar, nu? Pe strada Nera nr. 2 se află stadionul CFR! Şi cum acesta aparţine C.S. CFR, Regionala nu poate investi într-un bun care nu-i aparţine!

CÂND DOI SE CEARTĂ, STADIONUL SE DEGRADEAZĂ

Cum a ajuns stadionul în proprietatea C.S. CFR?

În **ORDINUL M.T.S. nr. 1864 din 14 iulie 1990** (fig. 1) menţionat mai sus, la Art. 4 se specifică: **"Fotbal Club CFR Timişoara şi Clubul Sportiv CFR Timişoara vor analiza şi dispune, de comun acord, reîmpărţirea bazelor sportive şi anexelor, conform nevoilor actuale ale clubului nou înfiinţat".**

Însă acest partaj n-a fost făcut nici până astăzi! Între timp, C.S. CFR s-a întabulat pe toate aceste bunuri, şi cele de pe Bv. Vasile Pârvan nr. 1-3, şi cele de pe str. Nera nr. 2. Aşa că, practic, CFR-ul este un club fără adresă! Sigur că F.C. CFR n-a plătit niciodată nici un fel de chirie pentru folosirea stadionului, dar a procedat, practic, legal în sezonul 1994-95, când la **ADRESA nr. 016/2.08.'94 emisă de F.C. CFR**, prin care se cerea aprobarea ca echipa de fotbal să-şi desfăşoare activitatea pe stadion, **C.S. CFR răspundea cu ADRESA nr. 192/2.08.'94**, prin care îşi dă acordul pe perioada susamintită.

În rest, schimb de corespondenţă... De exemplu, un apel al F.C. CFR către C.S. CFR. Spicuim din **Adresa** nr. 060/21.02.1996 (fig. 3): **"(...) Vă rugăm să binevoiţi să fiţi de acord cu cedarea stadionului cu cele două terenuri de antrenament, a spaţiilor necesare cât şi a fostei clădiri a atelierului de pictură, care ne-a fost cedată nouă de** S.N.C.F.R. **(...)"**. Acest act din '96 este doar unul dintr-un lung şir de adrese pe care nu mai are rost să le menţionăm. Conducerea F.C. CFR susţine că n-a găsit înţelegere la conducătorii C.S. CFR. Deşi dacă e să ne luăm după ADRESA nr. 67/12.05.

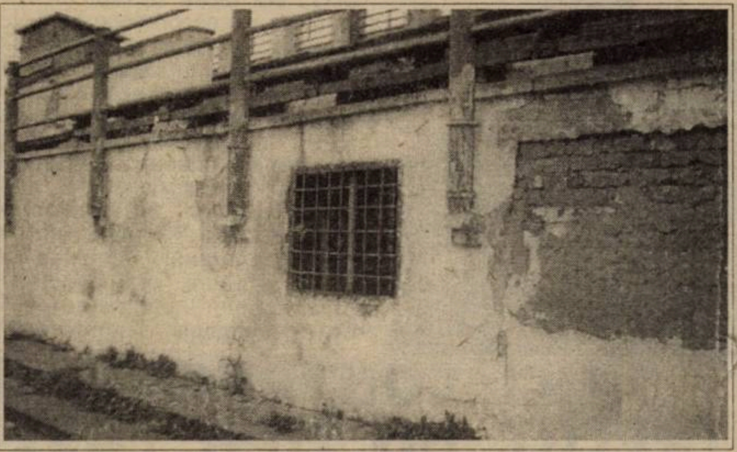

1995 (fig. 4), emisă de C.S. CFR, nu e chiar aşa: "(...) **pentru ca echipa de fotbal să-şi poată desfăşura activitatea în condiţii bune şi Dvs. să puteţi gestiona şi întreţine în condiţii optime şi legale terenul şi anexele aferente, vă rugăm respectuos să ne contactaţi cât mai urgent pentru definitivarea formelor de trecere a acestuia din proprietatea Clubului Sportiv CFR Timişoara în proprietatea F.C. CFR Timişoara".**

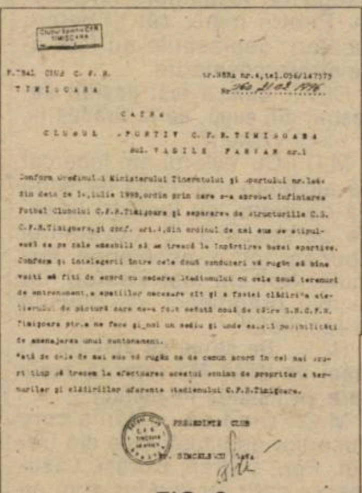
FIG. 3

STADIONUL NU E DOAR... STADION

Ce să mai înţelegem, din moment ce F.C. CFR a solicitat, pentru obţinerea stadionului, sprijin şi de la Ministerul Tineretului şi Sportului (**Adresa nr. 32/21.12.1992**), şi de la Regionala CF Timişoara (**Adresa nr. 012/1.7.1994**)? Numai că nici M.T.S. şi nici Regionala nu sunt titulari ai patrimoniului în discuţie! Totul rămâne deci între F.C. şi C.S., două părţi care, aparent, au căzut de acord! Tocmai aici intervine problema. Este un acord aparent. F.C. CFR doreşte să intre în posesia întregului complex de pe str. Nera, adică a stadionului, a celor **două** terenuri de antrenament, a clădirilor aflate în acest perimetru de aproape 5 ha şi a fostului atelier de pictură al Regionalei, cedat în 1991 clubului de fotbal de către fostul director general Ioan Tirla. Dar C.S. CFR este dispus să cedeze fotbalului doar stadionul şi un singur teren de antrenament, celelalte anexe, în opinia preşedintelui Mircea Dorobanţu nefăcând obiectul defăşurării activităţii fotbalistice. Interesantă "găselniţă"! Între timp, obiectivele sportive fie se degradează, fie au primit nişte destinaţii care n-au nici cea mai vagă legătură cu vreo activitate sportivă!

CUM SE IESE DIN LABIRINT?

În opinia noastră, având la îndemână şi "povestea" stadionului "1 Mai", cel mai îndreptăţit proprietar al **tuturor** obiectivelor sportive ar fi Regionala CF Timişoara. Este în acest moment singura cu puterea financiară necesară reamenajării acestor obiective şi relansării sportului feroviar. De altfel, în **16 oct. 1949, de la ora 14, cu ocazia meciului de fotbal Mateosz Budapesta - CFR Timişoara**, se inaugura **STADIONUL SINDICATULUI CFR!**

Cât despre viitorul F.C. CFR, susţinem următoarea declaraţie a vicepreşedintelui Horaţiu Bugariu:

"Nu doresc despărţirea şi ruperea relaţiilor cu Regionala, pentru că istoria clubului arată clar că această echipă este a feroviarilor timişoreni. Nimeni nu are dreptul, nici Fotbal Club, nici Regionala, să desfiinţeze echipa. Acest drept l-ar avea doar cei care nu mai sunt printre noi şi care au înfiinţat acest club în 1933. Ar fi de dorit o şedinţă comună, în prezenţa mass-media, la care să participe reprezentanţii Regionalei, F.C.-ului, C.S.-ului, Primăriei şi liderii sindicali. Şi asta cât mai repede, nu când n-o să se mai poată salva nimic!"

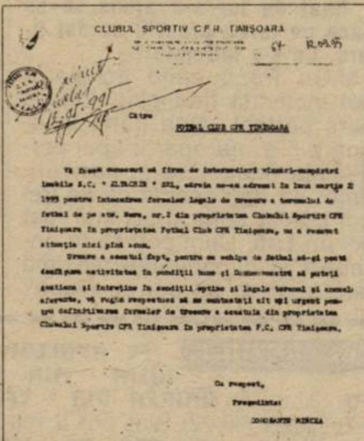
FIG. 4

DUKI POPOVICI

Fotografiile din această pagină nu sunt făcute în Fâşia Gaza, ci pe strada Nera

TIFOSERIA

ROSSO NERI DEJA ÎN SĂRBĂTORI

Pentru "Guardia Rosso-Nera" aceste Sfinte Sărbători care se apropie sunt de-a dreptul minunate. Retrospectiv vorbind, în numele acestui demon ce ne macină pe toţi şi care este bineînţeles fotbalul, putem spune despre idolii noştri că şi-au făcut cu prisosinţă datoria, atât faţă de ei ca profesionişti, cât şi faţă de suporteri care-i iubesc atât de mult. Cuvintele sunt prea puţine şi sărace pentru a exprima ceea ce simţim acum! Ne rezumăm doar în a spune, ca un epilog, că ne-am dori ca la finele campionatului '96-'97 să fim acolo unde suntem şi acum. Aşa să ne ajute Dumnezeu. În încheiere, transmitem salutările noastre, sărbători fericite şi la mulţi ani tifoseriilor "Commando Viola Ultra Curva Sud" şi "Fan Club Red Fighters", precum şi suporterilor Corvinului Hunedoara. Aceleaşi urări conducerii, în special dlui Marius Popescu, jucătorilor, antrenorilor şi familiilor lor.

Pe Valea Domanului, finalul lui '96 este feeric!

O dedicaţie specială, la mulţi ani, sănătate şi fericire dlor. Blajovan, Sprânceană, Pătruică şi Văduva care ne-au înţeles şi ne-au sprijinit în tot ceea ce am făcut. Forza ROSSO NERI!

Cu drag, decembrie '96
GUARDIA ROSSO NERA

CAMERA ASCUNSĂ A LUI FOTOFUCHS

Mie-mi place Csipkar ăsta...
Csipkar e în partea ailaltă!

ARE ŞI POLI... AGENTURA EI! BOIŢ ŞI CODREANU CU OCHII PE UTA

URECHEA CIULITĂ

TAVI FOALE: ***"Pentru poziţia din clasament a CFR-ului îmi asum întreaga răspundere. Aşa-i viaţa noastră a antrenorilor. Dacă şi alţii se simt răspunzători nu mă interesează."***

MARCEL CORAŞ: ***"Fiindcă la UTA nu sunt bani nici de ţigări, unii jucători s-au lăsat de fumat."***

SAVA SIMCELESCU: ***"Aş fi în stare să-mi vând casa şi ferma dacă aş şti că o ajut pe Poli să se salveze de la retrogradare."***

LADISLAU IVAN: ***"Faţă de UTA, la Anina aveam condiţii şi bani, chit că jucam la capătul pământului."***

IOAN IGNA, către antrenorul Corvinului, Virgil Stoica, la finele meciului CFR - Corvinul: ***"Felicitări pentru punctul obţinut, dar aţi fost fraieri că nu aţi câştigat."***

MIRCEA ASLĂU (Motorul Arad) în timpul meciului UMT - Motorul: ***"Nea Tavi Popescu e nervos şi la 5-0. La noi, la scorul ăsta, conducerea era de mult la bere."***

EMANOIL GHERGHEL: ***"Eu am ieşit din fotbal, dar când îi văd pe alţii ce fac m-apucă regretele."***

BUGS BUNNY

ŞUTURI ÎN ZID

de Marius Breazu

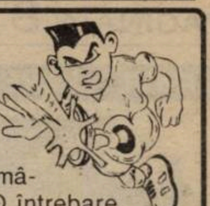

Cineva m-a întrebat recent de ce "Mă iau" cu atâta răutate de conducătorii Federaţiei Române de Fotbal şi nu le văd şi părţile lor bune. O întrebare nici măcar interesantă, la care răspunsul este pe cât de simplu, pe atât de sec: "Mă iau" de federali pentru că îmi dau ocazia de mult prea multe ori. În ceea ce priveşte lucrurile bune - ce-i drept, mult mai puţine - cei de la federaţie au oamenii lor "de lustru" de ani de zile, în special în presa bucureşteană. Iar dacă lucrurile ar merge brici în fotbalul românesc, probabil că această rubrică şi-ar înceta sensul de a mai exista. Cred că ar fi mai bine pentru toată lumea, numai că tare mi-e teamă că acest colţ de pagină va mai fi ocupat încă multă vreme cu "şuturile". NU trecuseră decât puţine ore de la discuţia purtată cu interlocutorul meu şi m-am văzut nevoit să "mă iau" din nou de puterea fotbalistică instalată fraudulos în vara lui 1990 şi confirmată peste câţiva ani prin tradiţionala ridicare de mână (citeşte votare). Prima bubă se referă la rediscutarea cazului Unirea Alba Iulia - CFR Timişoara, Comitetul Executiv al FRF anulând decizia Comisiei de Apel, aşa încât feroviarii reintră în posesia celor trei puncte de care au fost deposedaţi vreo lună. Cert este că la judecata acestui caz cineva a greşit. Cine sunt respectivii nu vom afla niciodată, pentru că sunt convins că nu se vor lua nici un fel de măsuri împotriva lor. Viaţa merge înainte, poate o mică dojană între patru ochi sau ridicarea vezi Doamne, ameninţătoare a degetului arătător şi incompetenţii vor rămâne în fotoliile lor.

Cine îşi asumă greşelile?*

A doua problemă care mi-a adus în faţa ochilor imaginea mişcată a conducerii federaţiei se referă la transferul definitiv al lui Adrian Ilie de la Electroputere la Steaua. Lăsând la o parte sumele, care nu au nici o importanţă în ceea ce va urma, s-a stabilit că pe contractul de transfer nu există, aşa cum ar fi fost normal, semnătura secretarului FRF, Adalbert Kassay. Probabil că cineva **din interior**, care are acces la documentele federaţiei, a dat un mic ajutor "dezinteresat" clubului militar. Aşadar, datorită acestei scăpări, Adrian Ilie nu ar mai fi definitiv jucătorul Stelei, ci doar împrumutat până la finele anului 1996. Normal ar fi ca Electroputere să ia TOATĂ suma de transfer, nu-i aşa? Va fi pedepsit cineva pentru această grosolănie, care pune la îndoială capacităţile de conducători ale onor federalilor? Nu va fi. Problema se poate pune şi altfel. Bănuind că Adalbert Kassay este şi a fost mereu în deplinătatea facultăţilor mintale, ar fi trebuit să se trezească odată şi-odată spunând că n-a semnat nici un act în legătură cu trecerea lui Ilie în Ghencea definitiv. A zis Kassay ceva în legătură cu această problemă? N-a zis. Va lua cineva act de comportamentul lui? Păi, cine să ia? Deci, băieţi, nu mai criticaţi federalii. Lăsaţi-i să lucreze în linişte. De ce v-ar mai interesa şi cum lucrează?

*** Ca de obicei, nimeni!**

NOI SINTEM ROŞ'NEGRII!
FOR EVER

SCANDAL!

CORIDĂ LA VÂNĂTORI!

La partida Vânători - Sântana din campionatul judeţean Arad s-au petrecut lucruri foarte grave.

Când mai erau câteva minute de joc, la scorul de 2-1 în favoarea gazdelor, acestea au reclamat un henţ în careul oaspeţilor. Arbitrul I. Gudiu a lăsat jocul să continue şi cei din Sântana pe contraatac au reuşit să egaleze. În acel moment jucătorii echipei gazdă, conducători, spectatori, s-au repezit la arbitri şi i-au lovit cu violenţă. Cu chiu cu vai jocul a fost reluat şi dus până la sfârşit. După joc arbitrii au fost supuşi aceluiaşi tratament, fiind loviţi şi ameninţaţi! Tonul l-a dat preşedintele-antrenor al echipei Vânători, Dumitru Apostol.

În urma acestor nedorite incidente Comisia Campionatului Judeţean a dat următoarele sancţiuni:

- echipa din Vânători pierde jocul cu 3-0 şi se sancţionează cu o amendă de 100.000 de lei
- Dumitru Apostol este exclus din activitatea competiţională şi amendat cu 100.000 de lei
- echipa Vânători i se dreptul de organizare pe terenul propriu a jocurilor oficiale pentru opt etape
- jucătorii Ioan Jurău şi Iosif Csak au fost suspendaţi pentru 12 etape iar Sebastian Martincsek pentru opt etape.

Trebuie să recunosc că sancţiunile dictate sunt mult prea blânde în comparaţie cu cele petrecute la Vânători.

Dar, fiindcă există un dar...

Se nasc firesc câteva întrebări la care ar fi bine să răspundă cei în drept:

- dacă s-a studiat cu atenţie cadrul şi condiţiile care au dus la starea de tensiune din teren şi din afara lui?
- de ce la unele meciuri strategice la care rezultatele sunt cunoscute dinainte se deleagă un observator, un supervizor şi un paraobservator în timp ce la acest meci important răspunderea a căzut pe un singur observator, oscilant în aprecierea fazelor litigioase?
- de ce în acel sfârşit de săptămână la o partidă anonimă Gloria Arad - Sebiş au fost delegaţi E. Arsa (divizia A) - D. Herţeg (div B) V. Ciurescu (div B) în timp ce la această partidă a fost delegată o brigadă oricum mai modestă decât cea amintită mai sus?
- deşi contravine oricăror legi şi uzanţe, conducătorii echipei gazdă le-au impus arbitrilor să sufle în fiole.

Şi una dintre fiole s-a înverzit...

OVIDIU PĂCURARIU

MEMORIALUL "BROŞOVSKY"

În perioada 8-11.12.1996, la sala "Victoria" din Arad, UTA, comemorând un mare nume al fotbalului arădean, organizează o competiţie de fotbal de sală, sub patronajul postum a celui care a fost Ladislau "Johny" Broşovsky.

Competiţia adună 8 echipe din Arad împărţite în două grupe preliminare.

GRUPA A: FC UTA; Vestpetrom Pecica, CPL Arad, Telecom Vladimirescu.

GRUPA B: FC Arad Telecom, Motorul CFR, Indagrara, Universitatea Arad (echipa studenţilor de la Univ. Arad).

În prima zi a competiţiei s-au înregistrat rezultatele:

A.	TELECOM VLADIMIRESCU - CPL ARAD	2-2
	UTA - VESTPETROM PECICA	2-3
B.	INDAGRARA - UNIVERSITATEA	4-0
	FC ARAD TELECOM - MOTORUL CFR	4-1

Pentru UTA au evoluat: Sinescu, Diaconescu, Moghioroş, Prinţipu, G. Radu, Ţârlea, Tuef (fotbalist la Indagrara), Plisca, Mariş, Csipkar.

Iarna se lasă uşor în Govândari

- La meciul susţinut de Gloria miercuri la Baia Mare, Mişi Zsizsik, maseorul echipei constructorilor, a izbucnit de câteva ori, supărat pe faptul că cei de la FC Maramureş intrau la rupere împotriva jucătorilor pe care îi masează. În momentul când i-a strigat centralului Silviu Crângaşu (ah Ploieşti, ah Badea) **"Nu vezi că ne omoară, omule!"** acesta l-a trimis în tribună, iar Comisia Campionatului Naţional l-a suspendat 3 etape şi l-a amendat cu 5 milioane lei. Mişi a apelat la Ilie Vegheriuc să-l ajute, dar răspunsul a fost: **"Ai greşit, plăteşte!"**
- După meci, I. Onciu, antrenorul lui FC Maramureş, fost coleg de facultate cu Carol Oţil, şi-a cerut scuze pentru jocul dur al elevilor săi: **"Ce să fac Karcsy, dar pentru noi cuţitul era la os!"**
- Revenirea lui Tibi Kapornyai la echipa din Govândari cu o prestaţie meritorie la Baia Mare se datorează vicepreşedintelui secţiei de fotbal, Profir Benga.

OMUL CARE A REVITALIZAT UMT-UL

VASILE TRANDU

“De ce i-a luat Poli pe Sasu şi Urai dacă îl cedează pe Rotariu?”

- s-a născut la 25 august 1944
- a început cariera fotbalistică la Dudeştii Noi, unde a evoluat până în 1961
- din 1962 a suferit o accidentare care l-a determinat să renunţe la cariera de jucător
- în perioada 1963-66 a fost cooptat la secţia de fotbal, ca ajutor al antrenorului Lipoczi
- în 1967 a preluat o grupă de copii, ca antrenor, desfăşurându-şi activitatea la acest nivel până în 1994, cu o întrerupere de două-trei luni, când a condus destinele primei garnituri a UMT-ului
- cea mai bună performanţă obţinută în această perioadă a fost cucerirea titlului naţional la juniori II, la turneul final desfăşurat la Arad, alături de antrenorul Helmuth Guţuli
- în 1994 a fost numit director al bazei sportive, iar din vara lui '95 a devenit preşedintele secţiei de fotbal la UMT

REP: **De 35 de ani sunteţi în slujba clubului UMT. De la apariţia săptămânalului nostru au trecut 6 ani şi niciodată n-am avut ocazia să purtăm o discuţie oficială în paginile “Fotbal vest”-ului. Probabil că momentul pe care l-am ales acum este şi cel mai prielnic, deoarece echipa al cărui preşedinte sunteţi a încheiat turul ediţiei 1996-97 în postură de lider, ceea ce reprezintă o performanţă pentru greu încercatul fotbal timişorean. Şi presupun că sunteţi mândru de ceea ce aţi realizat...**

V.T.: Toţi preşedinţii de club şi-ar dori să ajungă cât mai sus cu echipa lor. Suntem în postura fericită de campioană de toamnă, dar greul de abia acum începe. Ne aşteaptă un retur foarte dificil, iar când spun asta mă refer în primul rând la meciurile de acasă, când vom primi vizita contracandidatelor la promovare.

REP: **Vom discuta puţin mai încolo de ceea ce vă oferă returul. Hai să abordăm prima dată alte subiecte. Acum doi ani, la finele turului, UMT-ul se zbătea în zona retrogradării, aflându-se într-o situaţie de neinvidiat. Cum s-a reuşit ca în această perioadă de timp să se facă acest impresionant salt valoric, UMT-ul jucând acum cel mai frumos fotbal din Divizia B, seria a IV-a?**

V.T.: Despre ceea ce-a fost acum doi ani nu cred că sunt eu în măsură să comentez. Dar saltul valoric poate fi explicat. A venit antrenorul Octavian Popescu în iarna lui '95 şi a avut curajul să renunţe la nişte jucători care în viziunea lui n-au mai corespuns, schimbând radical echipa. Au fost promovaţi 6-7 jucători tineri şi a început o muncă serioasă la acest club.

REP: **Dar Tavi Popescu s-a bucurat şi de un subsanţial sprijin din partea conducerii, nu?**

V.T.: Evident. A venit acest manager al Uzinelor Mecanice, care este dl. Buzzi, şi, împreună cu dl. Roşu şi cu sindicatul nostru, au fost tot timpul alături de echipă. Încet-încet, această colaborare între toţi factorii de care am pomenit a început să dea roade.

“Dl. Buzzi este cel puţin odată la trei zile la stadion”

REP: **Rămâne o enigmă faptul că în timpul gestiunii fostului director, Afian Tărniceru, un om care iubea fotbalul, nu s-a ajuns la rezulatte măcar satisfăcătoare. Dvs. găsiţi vreo explicaţie?**

V.T.: Probabil că nu s-a implicat pe măsură. De exemplu, dl. Buzzi este cel puţin o dată la 3 zile prezent la stadion, interesându-se de şoarta băieţilor. Nu mai vorbim de sindicatul nostru, care are tot timpul câţiva reprezentanţi la meciuri, indiferent dacă jucăm acasă sau în deplasare. Deci aveam nişte oameni care se preocupă îndeaproape de echipă. Înainte, aceşti oameni lipseau. Nu trebuie să omitem şi meritul celor de pe banca tehnică.

REP: **Atât eu, cât şi colegii mei de redacţie suntem de părere că un rol important în bunul mers al treburilor îl aveţi şi dvs. Pe lângă funcţia de preşedinte al secţiei de fotbal, n-aţi renunţat la cea de director al bazei sportive. Şi de câte ori venim la stadion, găsim oameni care fac câte ceva. În cel mai rău caz vedem pe cineva cu o mătură în mână. Cum de reuşiţi să găsiţi timpul necesar pentru a vă ocupa de toate?**

V.T.: De când am venit la UMT, mi-a plăcut tot timpul să fac ceva nou. Dacă nu mişcă ceva în baza asta, înseamnă că nu este treaba în regulă. Ca preşedinte, ştiu exact ce am de făcut. Să rezolv problemele financiare ale băieţilor la timp, dar niciodată nu m-am băgat în treburile antrenorilor. Referitor la întreţinerea bazei sportive, trebuie să subliniez meritele conducerii uzinei şi a mai multor angajaţi, pe care dacă ar trebui să-i numesc miar lua foarte mult timp. Ar fi o listă întreagă. Iar când este unitate şi se vrea – totul iese bine.

“Dacă nu se va reuşi promovarea, vom lua măsuri drastice!”

REP: **Dacă tot aţi pronunţat cuvântul “se vrea”, să abordăm o altă temă. Multă lume a fost de părere că la UMT nu se doreşte promovarea, din moment ce au fost cedaţi Politehnicii doi jucători de bază, respectiv Urai şi Sasu. Rezultatele obţinute după plecarea celor doi au demonstrat, cel puţin până în momentul de faţă, că nu este aşa...**

V.T.: Trebuia să ajutăm şi noi clubul Poli. Şi noi dorim să se reuşească salvarea de la retrogradare. Dar toţi cei care se ocupă la ora actuală de destinele UMT-ului doresc promovarea. De acest lucru nu trebuie să se îndoiască nimeni. Şi dacă nu se va realiza acest obiectiv, vom lua măsuri drastice. Atât la banca tehnică, cât şi la nivelul jucătorilor.

REP: **După cum se ştie, Urai şi Sasu au fost jucătorii lui Poli şi oricum din vară reveneau la gruparea alb-violetă. Întrebarea care se pune este însă de ce n-a fost mai tranşantă conducerea UMT-ului în discuţiile avute cu cei din Bd. Regele Ferdinand în ceea ce priveşte jucătorii pe care trebuia să-i primească în schimbul celor doi?**

V.T.: Se ştie foarte bine că, în vară, dl. Boiţ a spus că managerul nostru se opune plecării jucătorilor la Poli şi că va rupe relaţiile cu UMT-ul. La discuţiile avute în luna noiembrie, conducerea Politehnicii ne-a dat o listă de jucători în schimbul celor doi, care-i cuprindea pe Noje, Mihalache şi Bota. Nu ştiu cât ne-ar fi putut ajuta aceşti copii în tentativa promovării. Dar vă întreb de ce n-au fost puşi pe listă Contescu, Mada, care au fost puşi ulterior la dispoziţia CFR-ului?

REP: **De acest lucru s-a plâns şi Tavi Popescu. Dar de ce n-a încercat măcar conducerea UMT-ului să rezolve ca în schimbul lui Urai şi Sasu să obţină dezlegarea definitivă a celorlalţi jucători din lot care aparţin şi acum lui Poli?**

V.T.: Bineînţeles că am încercat şi acest lucru. I-am cerut definitiv pe Răcelescu, Sorin Mihai, Dima şi Popovici.

REP: **Şi ce v-a spus Poli?**

V.T.: Ni l-a cedat definitiv pe Răcelescu şi ni l-a dat pe încă 3 ani pe Popovici, dar tot cu clauza ca în momentul în care Poli are nevoie, să poată fi luat.

REP: **Vor continua discuţiile şi la iarnă?**

V.T.: Da, dar fără schimbări de jucători. Dacă vor să ne ajute, să ne dea doi-trei jucători consacraţi, care să poată pune umărul la promovare, dar în nici un caz să ne ofere jucători pe care noi să-i formăm pentru Poli. De fapt, eu mă întreb de ce i-a mai luat Poli pe Sasu şi Urai dacă îl cedează acum pe Rotariu la Steaua? Nu este un lucru normal.

“Îmi pare rău că s-a terminat turul!”

REP: **Acest lucru ne frământă şi pe noi, ca şi pe majoritatea iubitorilor de fotbal din Timişoara. Să revenim la UMT. Pomeneaţi la începutul discuţiei despre retur. Sunteţi preocupat de faptul că aţi pierdut 3 din cele 4 jocuri cu formaţii clasate în primele 5 locuri?**

V.T.: Nu puţin. Şi îmi pare rău că s-a terminat turul. Echipa care a pierdut la Cîmpia Turzii, la Şimleu, la Ştei, nu seamănă nici pe departe cu cea care a jucat cu Oţelul Galaţi şi cu Motorul Arad. La analiza de final de sezon, vom aborda această problemă şi vom încerca să aflăm de ce am putut face spectacol în ultimele două meciuri iar în jocurile foarte importante cu contracandidatele n-am fost în stare să luăm nici măcar un punct.

REP: **Poate au fost de vină şi arbitrajele, tipice de divizia B...**

V.T.: N-aş putea spune că la Ştei a fost vorba de arbitraj părtinitor. Parcă am fi jucat la noi acasă. La Câmpia Turzii şi al Şimleu am pierdut şi cu Urai şi cu Sasu în formaţie.

REP: **La Şimleu a fost acel teren impracticabil...**

V.T.: Toate echipele care au jucat acolo au avut de înfruntat terenul greu. Şi FC Arad a câştigat, Viitorul Oradea a făcut egal. Concluzia este că băieţii noştri pot mai mult. Dar nu toate meciurile au fost tratate cu aceeaşi seriozitate.

REP: **Să încheiem cu o întrebare inevitabilă. Evident că dorinţa conducerii a fost ca UMT-ul să întâlnească în Cupa României un adversar cât mai redutabil. Până la urmă, testul cu Oţelul a fost benefic. Dar suflarea fotbalistică din Timişoara poate aştepta mai mult ca pe arena de la Pădurea Verde să vină Steaua sau Dinamo. Dacă venea Steaua, dvs. ca simpatizant al acestei echipe...**

V.T.: De la vârsta de 5 ani! Nu ascund acest lucru...

REP: **Deci, ce-aţi fi simţit la un meci UMT - Steaua?**

V.T.: Îmi vedeam visul împlinit. Mai mare bucurie nu puteam trăi. Şi poate-i şi băteam!

A consemnat

SANDU USUSAN

Seria a IV-a s-a încheiat... miercuri

Miercurea trecută s-au disputat două partide restante în seria a IV-a a diviziei B, consemnându-se rezultatele:

UMT - MOTORUL ARAD 7-0: Dima (30, 52, 60), Călugăru (15, 87), Miculescu (24), Ploscaru (78).

FC BIHOR - VIITORUL ORADEA 2-0: Manea (60 - penalty), Bărcăuan (67).

În urma acestor rezulatte, clasamentul turului este prezentat alăturat.

CLASAMENT B4 TUR

1. UMT	18	14	0	4	44-18	42	+15
2. C. TURZII	18	12	4	2	26-11	40	+13
3. SIBIU	18	12	2	4	31-16	38	+8
4. ARMĂTURA	18	11	2	5	29-19	35	+8
5. ŞTEI	18	10	1	7	38-25	31	+7
6. CUGIR	18	9	2	7	25-26	29	-1
7. DETA	18	8	2	8	27-24	26	-1
8. ELECTRICA	18	7	4	7	27-26	25	-5
9. PHOENIX	18	7	2	9	39-29	23	-1
10. FC ARAD	18	6	4	8	20-26	22	-5
11. ŞIMLEU	18	7	1	10	22-36	22	-8
12. PECICA	18	6	4	8	30-49	22	-2
13. V. ORADEA	18	6	2	10	28-30	20	-10
14. BAIA BORŞA	18	6	2	10	25-28	20	-4
15. TURDA	18	6	2	10	32-43	20	-7
16. FC BIHOR	18	5	4	9	19-25	19	-8
17. MOTORUL	18	5	4	9	28-37	19	-8
18. CPL ARAD	18	5	4	9	14-29	19	-5
19. MÂRŞA	18	5	2	11	20-27	17	-10

Premieră în fotbal

Miercuri, elevii lui Octavian Popescu şi-au manifestat bucuria trecerii pe primul loc într-un mod insolit. După al treilea gol al lui Dima, când scorul devenise 5-0, i-au pozat omniprezentului Branco Vuin! Mai era jumătate de oră de joc!

CENTRUL AUTO IATSA 2

cu sediul în C. Şagului nr. 201
Tel. 056/200.214; 200.215
■ Fax 056/200.216

Service OLTCIT-DACIA-DAEWOO

Dealer al RODAE Automobile Craiova

CEL MAI SIMPLU ŞI EFICIENT SISTEM DE RATE

■ 8 % dobândă pe an!
■ 12-36 rate lunare !
■ garanţie autoturismul!
■ CASCO inclus în rată!

În 24 de ore aveţi cheile!

CIELO ŞI TICO

VALABIL PÂNĂ LA 31 DECEMBRIE!

Show-room DAEWOO şi magazin piese de schimb Dacia-Oltcit - C. Aradului 14A

Utilitare DAMAS
Autocamioane AVIA

Magazinul MAGNET

din str. Ungureanu Nr. 17 (vizavi de Clinicile Noi)

Vă oferă o gamă variată de produse electrocasnice cu plata în rate:

TEFAL
MOULINEX
BRAUN

OCEAN:
- frigidere
- combine frigorifice
- aragaze
- masini de spălat cu cuve inox

Informatii suplimentare la sediul firmei:
Str. Paris 2A, tel. 190.656

div. C ARAD

Să dăm cuvântul campioanei...

GABI BIRĂU

Campionatul nu e jucat!

REP.: **Gabi Birău, eşti antrenorul echipei Indagrara, singura din Arad care se află pe un loc întâi într-un clasament! Din păcate situaţia fotbalului arădean la ora actuală se prezintă aşa! Cum ai reuşit această performanţă cu echipa ta?**

G.B.: Mă surprinde această invitaţie la un dialog, deoarece, discutând cu conducerea clubului, am fost cu toţii dezamăgiţi că presa, în general, a uitat şi a ocolit echipa Indagrara.

Mi-a fost greu la început, deoarece am găsit o echipă puţin dezorganizată după eşecul din campionatul trecut, când a ocupat doar locul doi, echipa CPL câştigând divizia C Arad. Erau jucători cu diferite nivele de pregătire, disciplina de joc şi cea tactică lăsau de dorit. M-am gândit la un moment dat să renunţ, dar în final am rămas pe poziţii. Mi-am propus să aduc această echipă pe locul întâi şi, de ce nu, să promovez cu ea în divizia B!

REP.: **Ce lot de jucători ai avut de fapt la dispoziţie?**

G.B.: Am utilizat un număr restrâns de jucători, păstrând acelaşi nucleu etapă de etapă. Dar iată componenta acestuia: Bujor, Bălean - Negrău, Moţ, Hirmler, Ilisie, Nescovici, Voinea, Lazăr, Sulincean, Cr. Avram, I. Ardelean, N. Sinescu, Igna, Ardelean, Coraş, Lipitor, Cristea, Muj. La Negrău poţi să adaugi că este fratele mai mic al lui Adrian Negrău, un jucător care promite mult!

Rep.: **Faptul că în acest campionat, cel puţin trei echipe, Indagrara, Telecom Vladimirescu şi Tricoul roşu - Blănarul, luptă pentru întâietate ţi se pare un lucru pozitiv în evoluţia fotbalului din divizia C Arad sau nu?**

G.B.: Indiscutabil este un pas înainte în evoluţie. Dacă s-ar desprinde o singură echipă încă din start, ar scade interesul, nivelul jocurilor şi te-ai trezi, înaintea barajului, că nu ai disputat nici un joc cu miză!

Mă bucură că avem adversari pe măsură şi nu mă rezum a aminti pe Telecom sau Tricoul roşu, ci şi pe Romvest Şofronea ţi Şoimii Lipova, care a avut un sfârşit de sezon foarte bun! Campionatul nu este jucat şi eu consider că echipa Telecom Vladimirescu este concurenta cea mai serioasă pentru noi!

REP.: **Cum apreciezi arbitrajele din acest sezon la nivelul diviziei C Arad?**

G.B.: Eu vizionez şi alte meciuri de campionat, în afara celor ale echipei mele, şi de aceea pot afirma fără exagerare că nivelul arbitrajelor s-a îmbunătăţit simţitor. Nu mai sunt jocuri la intimidare sau cazuri de favorizare a unei echipe sau alta, pe faţă... Dacă şi în returul campionatului se va păstra aceeaşi manieră de arbitraj, atunci va fi foarte bine.

REP.: **Să presupunem că Indagrara va câştiga campioantul. In sfârşit s-a schimbat sistemul de promovare în divizia B cu un singur joc pe teren neutru. S-a vehiculat ideea că s-au şi stabilit jocurile de baraj: campioana judeţului Arad va întâlni campioana judeţului Caraş-Severin iar cea a judeţului Timiş pe cea a judeţului Bihor. Este o simplă speculaţie sau o realitate?**

G.B.: Este adevărat. AJF Arad a primit o înştiinţare oficială de la FRF că partida dintre campioanele judeţelor Caraş-Severin şi Arad se va desfăşura la Timişoara. Mă bucură această schimbare, deoarece nu mai pot interveni aranjamente mai ales la al doilea joc. Eu cred că CFR Caransebeş va fi campioană, de fapt fostă divizionară B, şi pe viitor voi căuta să vizionez cât mai multe partide ale acestei echipe. Cu alte cuvinte mă duc să-i spionez ca să nu mă duc la baraj cu garda deschisă. De altfel până acum i-am urmărit prin intermediul săptămânalului vostru...

REP.: **Cel puţin pe cei de la Indagrara îi vom avea cititori siguri ai "Fotbal vestului".**

Dacă ar fi să faci un clasament al primilor trei jucători ai echipei tale, după evoluţia lor şi după aportul lor în campionat pe cine ai nominaliza?

G.B.: Ordinea ar fi: Hirmler, I. Ardelean şi Fl. Voinea.

REP.: **Se pare că este un regres în fotbalul arădean. De ce? Îţi pun această întrebare pentru că eşti unul dintre cei îndreptăţiţi să răspundă, deoarece de apropae treizeci de ani eşti implicat în fotbalul arădean fie ca jucător, fie ca antrenor.**

G.B.: Ai un pic de dreptate. Se pare că este un regres în fotbalul arădean dar nu în totalitate. Dacă te referi la UTA, sigur că se observă un regres, deoarece nu-mi amintesc să fi ocupat în liga a doua un asemenea loc la sfârşitul turului. Altădată era clasată în primele patru locuri cu şanse reale de a câştiga campionatul... Un motiv ar fi că la noi, ca şi oriunde în lume, jucătorii valoroşi pleacă spre echipe care au posibilităţi financiare superioare. Aşa s-a întâmplat şi la UTA. Din diferite motive jucătorii valoroşi au plecat. Dacă am putea să-i readucem înapoi, eu sunt convins că ar câştiga campionatul!

Referitor la echipele din divizia B, regresul nu este deloc evident, pentru că şi în alţi ani situaţia a fost cam aceeaşi. Nici o echipă nu s-a bătut la promovare, ele mulţumindu-se cu un loc de mijlocul clasamentului sau chiar să evite retrogradarea. Preocuparea pentru schimbul de mâine este insuficient înţeleasă!

În schimb am constatat un aspect foarte frumos la Indagrara. Echipa de juniori a clubului este situată pe locul întâi în campionat. De această echipă se ocupă un instructor sportiv, Mircea Crişan, în faţa căruia îmi scot pălăria! A adunat copii din cartier, care peste un an pot să fie promovaţi la echipa de seniori.

REP.: **În afara SC Indagrara SA, echipa mai are şi alţi sponsori?**

G.B.: Eu nu cunosc alţi sponsori. Dacă tot am ocazia, vreau să subliniez că am lucrat la multe echipe, dar o aşa conducere ca şi cea de la Indagrara mi-a fost dat mai rar să întâlnesc. Nu sunt mulţi, doar trei-patru oameni care se ocupă de echipă, care sunt foarte uniţi. Am curajul să afirm că ar putea face faţă şi la eşaloanele superioare.

REP.: **În vară, înainte de începerea campionatului, s-a încercat o asociere între cluburile UTA şi Indagrara care până la urmă nu s-a materializat. De ce?**

G.B.: Discuţiile au fost avansate, dar din păcate nu au avut finalitate. Conducerile nu au ajuns la un numitor comun. Cel puţin, mie personal, îmi pare nespus de rău de această nereuşită...

OVIDIU PĂCURARIU

Campioanele se respectă

Recent, campioanele de toamnă ale judeţelor Timiş şi Caraş au jucat două partide. La Caransebeş, CFR - AC Recaş 0-1 (a marcat Chihaia) iar la Recaş, AC - CFR 3-3 (Micu, Banu, Otiman - Nemeş, Paulescu 2). Ambele echipe au rulat un fond mai larg de jucători. **Recaş:** Nistor, Ujheli, Ilea, Kocsisan, Cical, Podean, Mândruţ, Biro, Micu, Banu, Niţu, Pişleag, Chihaia, Otiman, Neamţu. **CFR Cransebeş**: Ambruş, Marcu, Paulescu, Ardelean, Carabaş, Balea, Zaharia, Lupşescu, Moacă, Stroe, Manole, Manicea, Gheorgheosu, Nemeş, Dan, Simion, Poenaru, Ciobanu. Ambele meciuri au fost conduce de trio-ul D. Vătafu - M. Lungocea, R. Orleanu, toţi din Caransebeş.

Doru Banu se mută

Actualul component al liderului AC Recaş, Doru Banu - zis Cadarcă, va reuşi în această săptămână să-şi mute domiciliul stabil în Recaş. Cu această ocazie el va deveni şi administratorul bazei sportive, precum şi antrenor la preconizatul centru de copii şi juniori din cadrul aceluiaşi club. Se pare că aceste noi funcţii nu-l vor împiedica de la delegări în ceea ce priveşte arbitrajul.

Şoimii dau mâna cu Peciu

Cele două echipe s-au despărţit de gazon printr-un amical jucat în Calea Aradului, încheiat cu scorul de 4-2 în favoarea militarilor-textilişti. Golurile au fost marcate de Bezercu (2), Braşneni şi Cibi, respectiv Ilici şi Deac. Am remarcat că antrenorul principal al Peciului, Marius Mureşan a evoluat în... echipa adversă, stârnind chiar un real interes din partea conducătorilor vicecampioanei de toamnă pentru un eventual transfer...

FĂRĂ PRELUARE

Răspunsuri amânate

După cum vă informam săptămâna trecută, o parte dintre arbitrii din cadrul colegiului Timiş s-au declarat nemulţumiţi de modul în care se fac delegăile, aceştia având luări de cuvânt referitoare la subiect. Onorata conducere a Colegiului a hotărât că la următoarea întâlnire se vor prezenta toate răspunsurile şi toate lămuririle pe această temă. Deşi săptămânalul nostru a publicat lista cu numărul de meciuri arbitrate în acest tur, ceea ce ar fi trebuit dezbătut a doua zi în cadrul şedinţei, cei care conduc destinele arbitrilor din judeţul Timiş s-au făcut că plouă. Mai precis au absentat pe capete, dând dovadă încă o dată că ori de câte ori li se cere adevărul şi alte lămuriri folosesc eschivarea. În sală au fost prezenţi doar 25 de cavaleri ai fluierului, majoritatea din categoria nedreptăţiţilor. Aşa că deznodământul se amână până la primăvară. Să vedem dacă metoda "absenţelor" va mai dura până atunci.

O demisie amiabilă

După aproape patru ani petrecuţi la Comloşu Mare în dubla calitate de antrenor-jucător, Eugen Iercu a găsit tăria necesară în momentul despărţirii. Ca în orice împrejurare de acest gen, există fel de fel de motive. Cel mai important este că despărţirea s-a făcut prieteneşte. Eugen Iercu: ***"Pentru că nu am fugit niciodată de răspundere, am dorit să duc la bun sfârşit ceea ce am început. Mă retrag de la echipă în cele mai bune relaţii tocmai pentru că localnicii doresc o altfel de performanţă. Este bine ori rău, cei de acolo vor hotărî, iar în ceea ce mă priveşte, viaţa merge înainte. Deocamdată este vacanţă, iar la noua echipă nu m-am gândit încă. Mai este timp, sunt liber să aleg şi alte variante."***

Caia şi Trandu în lotul B?

Din lotul celor 7 "fluieraşi" timişoreni au intrat la apă în ceea ce priveşte înălţimea (Malac şi Todorescu) rămânând în aşteptarea rezultatelor doar: Popescu, Trandu, Caia, Dobrişan şi Simianschi. Surse care se consideră bine informate ne spun că cele mai mari şanse de reuşită le-ar avea Sorin Caia şi Orlando Trandu. Aşteptăm confirmarea!

C-TIMIŞ ÎN PRAG DE SĂRBĂTORI...

E iarnă, e "întrerupere" e... moda retrospectivelor. Dar vreme de adunat punctele şi numărat "bănuţii" pentru retur mai e. Aşa că, lăsându-ne rezerva de a reveni, pentru a nu pierde contactul cu Divizia C, ne-am gândit la o primă abordare mai originală. Cu riscul asumat de a nedreptăţi echipele aflate de la locul 6 în clasament, pentru început i-am abordat pe antrenorii primelor cinci clasate după tur cu următoarele 3 întrebări:

a) Comportarea echipei pe care o antrenaţi a fost peste sau sub aşteptările dvs.?

b) Actualul campionat al diviziei C-Timiş este, valoric vorbind, peste sau sub ultimele 3-4 ediţii?

c) Aveţi şansa de a comenta şi chiar nota arbitrajele din această toamnă, faceţi-o!

MIRCEA BECHERU - AC RECAŞ

1

total	17	14	1	2	40-14	43
acasă	8	8	0	0	22-4	24
deplasare	9	6	1	2	18-10	19

a) Faţă de turul trecut cred că AC Recaş a crescut în valoare. Am realizat omogenizarea tuturor compartimentelor. S-a dovedit că atunci când mai mulţi jucători se antrenează şi joacă împreună o mai lungă perioadă de timp, creşte implicit valoarea de asamblu.

b) În comparaţie cu precedentele campionate, actuala ediţie a scăzut ca valoare. E de fapt o nivelare. Datorită fluctuaţiei jucătorilor, echipele mediocre s-au întărit, iar cele valoroase au slăbit.

c) Cred că m-aş opri la nota 7,5.

TICĂ GORDUNA - ŞOIMII TEXTILA

2

total	17	13	1	3	47-19	40
acasă	9	8	0	1	30-9	24
deplasare	8	5	1	2	17-10	16

a) Deşi eu n-am antrenat această echipă în turul campionatului trecut, faţă de ceea ce m-am aşteptat, trebuie să mărturisesc că evoluţia jucătorilor m-a surprins pozitiv, mai ales în ultimele 9 jocuri!

b) Valoarea se analizează, într-adevăr în tur, atunci când... se vrea. Nu, nu e nici o creştere valorică, mai degrabă e sisizabilă o nivelare a... valorilor!

c) Rămân partizanul ideii că arbitrajele depind de prestaţia echipelor. Deci o notă bună...

TAVI ROŞCA - AZUR TIMIŞUL ŞAG

3

total	17	11	1	5	45-19	34
acasă	9	9	0	0	36- 5	27
deplasare	8	2	1	5	9- 14	7

a) Am preluat echipa în acest sezon şi sunt mulţumit de comportarea ei. Prezenţa Şagului pe locul 3, la jumătatea campionatului, cred că-i mulţumeşte pe toţi din anturajul echipei.

b) Toată lumea se întăreşte. Nu ştiu dacă s-a crescut în valoare, dar în vigoarea abordării meciurilor cred că s-a înaintat serios.

c) Cred că arbitrajele depind de modul de exprimare al echipelor în teren. Una peste alta, le-aş da arbitrajelor o notă bună.

MARIUS MUREŞAN - UNIREA PECIU

4

total	17	9	4	4	33-22	31
acasă	9	8	1	0	25- 9	25
deplasare	8	1	3	4	8- 13	6

a) Faţă de campionatul trecut cred că echipa mea a cunoscut o vizibiă ascensiune. Dovadă sprijinul celor din preajma noastră şi receptivitatea crescândă a jucătorilor.

b) Nu e vorba de o creştere valorică intrinsecă, ci de o creştere a nivelului de organizare. Nivelarea valorică a echipelor din C poate deveni, de fapt, benefică pentru interesul întrecerii.

c) Nu s-a "sărit calul" ca în alte ediţii! Per ansamblu le-aş nota cu un meritoriu 7,5

NELUŢU BUNGĂU - TEHNOLEMN

5

total	17	9	2	6	27-23	29
acasă	9	7	1	1	18- 7	22
deplasare	8	2	1	5	9- 16	7

a) Faţă de campionatul trecut Tehnolemnul a făcut un salt impresionant, întrecând multe aşteptări. Acest salt se datorează tuturor celor care se implică, în frunte cu preşedintele Andrei Pruteanu.

b) Cred în valoarea acestui eşalon care creşte an de an! Fotbalul practicat este tot mai de calitate, preocuparea tuturor echipelor fiind să ridice mereu ştacheta.

c) Cu riscul de a mă repeta, pot spune că arbitrii din Timiş, dacă îşi dau interesul, pot face lucruri bune. Pentru încurajare un calificativ bun!

DAN GÂRLEA

ITALIA CONTINUA IL MOMENTO POSITIVO DELLA JUVE

BOLOGNA - PIACENZA 1-1 (0-0)

Stadion Renato Dall'Ara, spectatori 20.000
Arbitru: Alfredo Trentalange (Torino), 90 jocuri arbitrate în Serie A
Cartonaşe galbene: Scapolo, Lucci, Delli Carri, Tentoni
Cartonaş roşu: Pari (min. 44)
BOLOGNA: Antonioli - Cardone, Torrisi, Magoni, Paramatti - Mangone, Marocchi, Scapolo (78, Shalimov), Nervo (57, P. Bresciani) - Kolyvanov, Andersson
PIACENZA: Taibi - Lucci - Polonia, M. Conte (74, Valtolina), Pari - Di Francesco, Scienza, Pin (74, Moretti), Delli Carri - Tentoni (90, Brioschi), Piovani
Au marcat: PARAMATTI (54) - TENTONI (90)

CAGLIARI - REGGIANA 1-1 (1-0)

Stadion Sant'Elia, spectatori 12.000
Arbitru: Pasquale Rodomonti (Teramo), 54 jocuri arbitrate în Serie A
Cartonaşe galbene: Berretta, Villa, Mazzola, Caini, Simutenkov
Cartonaşe roşii: D. Silva şi Parente (ambii în min. 44)
CAGLIARI: Pascolo - Pancaro, Minotti, Villa, Bettarini(68, Lonstrup) - Berretta (61, Cozza), Sanna, O'Neill (54, Tovalieri), Bisoli - D. Silva, Muzzi
REGGIANA: Ballotta - Hatz, Parente, F. Galli, Caini - Pedone (56, Tonetto), Mazzola, De Napoli, Schenardi (82, Pacheco) - Valencia (89, Grun), Simutenkov
Au marcat: PANCARO (9 - penalty) - VILLA (48 - autogol)

FIORENTINA - PERUGIA 4-1 (0-0)

Stadion Artemio Franchi, spectatori 35.597
Arbitru: Anthony Boggi (Salerno), 77 jocuri arbitrate în Serie A
Cartonaşe galbene: Padalino, Cois, Batistuta, Rui Costa, Di Chiara, Kocici, Rocco, Matrecano
Cartonaşe roşii: Allegri (min. 45), Robbiati (min. 81)
FIORENTINA: Toldo - Falcone, Padalino, Firicano, Pusceddu - Robbiati, Schwarz, Rui Costa (85, Piacentini), Cois - Batistuta, Oliveira
PERUGIA: Kocici - Rocco . Castellini, Matrecano, Di Chiara (67, Artistico) - Kreek, Giunti, Pizzi (46, Goretti, 85, Pagano), Allegri - Gautieri, Rapaici
Au marcat: BATISTUTA (48), RUI COSTA (63), OLIVEIRA (86), ROCCO (89 - AUTOGOL) - GAUTIERI (56)

MILAN - UDINESE 2-1 (0-0)

Stadion Giuseppe Meazza, spectatori 45.000
Arbitru: Gianni Beschin (Legnano), 96 jocuri arbitrate în Serie A
Cartonaşe galbene: Maldini, Weah, Bia
Cartonaş roşu: Costacurta (min. 85)
MILAN: Pagotto - Panucci, Costacurta, Baresi, Maldini - Desailly, Boban (45, Albertini), Eranio, Davids (70, Blomqvist) - Weah, Dugarry (46, Savicevici)
UDINESE: Turci - Bertotto (74, Helveg), Calori, Bia, Sergio - Rossitto, Cappioli, Desideri, Stroppa - Amoroso (63, Clementi), P. Poggi
Au marcat: SAVICEVICI (52), ERANIO (67) - STROPPA (57)

NAPOLI - VERONA 1-0 (0-0)

Stadion San Paolo, spectatori 50.000
Arbitru: Daniele Tombolini (Ancona), 22 jocuri arbitrate în serie A
Cartonaşe galbene: Turrini, Ficcadenti, Bacci
NAPOLI: Taglialatela - Boghossian - Colonnese, Baldini, Milanese - Turrini, Bordin (55, Beto), Cruz, Pecchia - Caccia (55, Caio), Aglietti
VERONA: Guardalben - Fattori - A. Paganin, Siviglia, Giunta - Ametrano, Bacci, Baroni, Ficcadenti - Maniero (64, De Vitis), Zanini
A marcat: MILANESE (90)

PARMA - ATALANTA 0-0

Stadion Ennio Tardini, spectatori 20.000
Arbitru: Massimo De Santis (Tivoli), 9 jocuri arbitrate în Serie A
Cartonaşe galbene: Benarrivo, D. Baggio, Rustico, S. Rossini
PARMA: Buffon - Ze Maria (68, Mussi), Thuram, Apolloni, Benarrivo - D. Baggio, Crippa (68, Strada), Brambilla - Stanici, Chiesa, Crespo
ATALANTA: Pinato - Carrera - Herrera, Mirkovici (68, D. Fortunato), S. Rossini (89, Rotella) - Bonacina, Gallo, Rustico, Sgro' - Lentini, Inzaghi

SAMPDORIA - JUVENTUS 0-1 (0-1)

Stadion Luigi Ferraris, spectatori 40.000
Arbitru: Stefano Braschi (Prato), 45 jocuri arbitrate în Serie A
Cartonaşe galbene: Pesaresi, Ferrara, Deschamps, Zidane
Cartonaş roşu: Balleri (min. 85)
SAMPDORIA: Ferron - Balleri, Mannini, Mihajlovici, Pesaresi - Veron, Franceschetti, Karembeu (46, Montella), Invernizzi - Carparelli (59, Iacopino), Mancini
JUVENTUS: Peruzzi - Torricelli, Ferrara, Montero, Dimas - Deschamps, Jugovici (90, Tacchinardi), Di Livio (83, Lombardo), Zidane - Boksici, Del Piero (71, Padovano)
A marcat: FERRARA (33)

VICENZA - INTER 1-1 (1-0)

Stadion Romeo Menti, spectatori 19.155
Arbitru: Graziano Cesari (Genova), 78 jocuri arbitrate în Serie A
Cartonaşe galbene: Bergomi, M. Paganin, Ince, Winter
VICENZA: Mondini - Sartor, Belotti, Lopez, D'Ignazio - Viviani, Di Carlo, Maini, Ambrosetti (68, Beghetto) - Murgita (90, M. Rossi), Otero
INTER: Pagliuca - Bergomi, M. Paganin, Fresi, Pistone (46, Zamorano) - Zanetti, Ince, Sforza, Winter - Branca (87, Berti), Djorkaeff
Au marcat: MAINI (19) - DJORKAEFF (60 - penalty)

LAZIO - ROMA 0-0

Stadion Olimpico, spectatori 65.000
Arbitru: Pierluigi Pairetto (Nichellino), 194 jocuri arbitrate în Serie A
Cartonaşe galbene: Statuto, Nedved, Delvecchio, Lanna, Carboni, Di Biagio, Okon, Aldair
LAZIO: Marchegiani - Nesta, Grandoni, Fish, Chamot - Nedved, Okon, Fuser - Rambaudi (86, Buso), Protti, Signori
ROMA: Sterchele - Aldair, Petruzzi, Lanna - Statuto (28, Tommasi), Di Biagio, Thern, Carboni, Totti (77, Bernardini) - Balbo, Delvecchio (84, Fonseca)

● O etapă cu doar 3 goluri marcate în prima repriză şi cu un singur jucător din primii 12 golgeteri pe lista marcatorilor, Gabriel Batistuta. A fost de altfel runda cea mai săracă în goluri, doar 16, de la începutul sezonului. Nu acelaşi lucru putem să-l spunem despre cartonaşele roşii, care au fost fluturate de 7 ori de cavalerii fluierului, ajungându-se la un total de 49 de jucători eliminaţi!

● Cele două derby-uri, Vicenza - Inter şi Lazio - Roma, n-au fost prea încântătoare. Pe Romeo Menti liderul a rămas neînvins de 8 etape, dar cei care se pot bucura mai mult de remiză sunt oaspeţii. Pagliuca a fost din nou foarte bun şi golul lui Inter a fost marcat graţie unui penalty acordat cu mare uşurinţă, la un presupus fault asupra lui Sforza. În ultimele 15 jocuri pe teren propriu Vicenza a învins-o doar de 3 ori pe gruparea nerazzurră.

● Încleştarea dintre cele două romane s-a încheiat, aşa cum ne-am obişnuit deja, la egalitate. A fost a 11-a remiză în ultimele 13 confruntări. S-a jucat foarte prudent, fazele de poartă cu adevărat periculoase putând fi numărate aproape pe degetele unei singure mâini. Rambaudi a avut o bară în min. 22, Protti şi Nedved au trimis din poziţii bune peste poarta lui Sterchele, iar de partea cealaltă Delvecchio, şut peste de la 14 metri şi Balbo, în chiar ultimul minut, singur cu Marchegiani a reluat în stânga acestuia dar portarul gazdelor a avut o intervenţie inspirată. Roma a rămas doar cu o victorie în ultimele 7 etape, iar trupa lui Zeman cu doar două succese pe teren propriu din 6 partide.

● Continuă în schimb marşul lui Juve, bianconeri obţinând a 14-a victorie la Genova în faţa Sampdoriei (14 remize, 17 succese ale gazdelor). Prima repriză a fost mai puţin entuziasmantă, marcajul strict şi pressing-ul lăsând puţine spaţii de manevră celor două combatante. În partea a doua Di Livio a salvat de pe linia porţii, Montero a şutat în bară, Del Piero a fost faultat în careu fără ca arbitrul Braschi să acorde ceva, iar Padovano a ratat singur cu Ferron. Din data de 3 noiembrie Peruzzi n-a mai scos mingea din plasă. Şi Juve a jucat în acest interval cu Manchester, River Plate, Bologna, Fenerbahce şi Sampdoria. Şi încă un amănunt: genovezul Balleri a văzut în 10 etape în care a evoluat în acest campionat 6 cartonaşe galbene şi două roşii!

● După 5 ani şi jumătate Arrigo Sacchi a revenit în Serie A. Momentul a fost unul delicat, Milan-ul necâştigând de 9 meciuri, 5 în campionat, două în Coppa Italia şi două în Champions League. Nume noi în poarta celor două combatante, Pagotto la gazde şi Turci la cei din Udine, revenit după o accidentare. Dacă în primele 45 de minute centralul Beschin a anulat un gol al lui Boban, mingea lovind ambele bare, dar trecând de linia porţii, rosso-neri au creat mai multe faze periculoase în repriza secundă, mai ales prin Savicevici şi Weah. Într-un final cu emoţii, Pagotto a salvat miraculos de două ori singur cu atacanţii lui Udinese, diavolul s-a impus a 11-a oară în faţa friulanilor pe Meazza în cele 21 de jocuri disputate.

● Cu 4 victorii în ultimele 4 meciuri pe San Paolo în faţa celor din Verona, Napoli a atacat 89 de minute poarta lui Guardalben, oaspeţii având un singur şut spre buturile lui Taglialatela. Cu toate acestea golul n-a venit decât în min. 93 (!), fiind urmarea unui şut bombă a lui Milanese din afara careului mare, printr-o pădure de picioare. Gazdele au avut şi două bare, Turrini şi Pecchia.

● Miracolele lui Kocici au făcut ca tabela de marcaj să arate un scor alb la pauză în disputa Fiorentina - Perugia, goalkeeper-ul oaspeţilor parând şi un penalty executat de Batistuta în minutul 45. În repriza secundă, chiar fără suspendaţii Carnasciali, Bigica şi L. Amoruso violeţii au asediat poarta echipei lui Galeone, marcând gol după gol, determinându-i pe oaspeţi să-şi înscrie chiar un autogol! După 4 remize consecutive în sfârşit o victorie pentru Claudio Ranieri.

● Deşi Kolyvanov a ratat un penalty în min. 53, Bologna părea că se va impune în faţa celor din Piacenza. În ultimele secunde o centrare a lui Piovani a fost reluată cu capul din plonjon de Tentoni în porta lui Antonioli, aşternând liniştea pe stadion.

● Atalanta a scăpat cu faţa curată în disputa cu atacul de 24 de carate al Parmei: Stanici, Crespo, Chiesa (meciul 100 în Serie A). Ratările şi paradele lui Pinato au adus un punct mare celor din Bergamo, care până acum pe acest teren n-au marcat decât un gol în 6 jocuri, şi acela fiind de fapt un autogol al lui Apolloni, la 27 martie '94, într-un meci pierdut de Atalanta cu 2-1. Parma în ultimele 7 partide a acumulat doar 4 puncte, nici o victorie şi scaunul lui Ancelotti se clatină.

● În fine, la capătul celui mai slab joc din acest sezon al lui Cagliari, Reggiana a obţinut primul punct extern. Valencia a avut o bară, iar Simutenkov, în min. 90, a ratat singur cu Pascolo. Putea fi, deci şi mai rău pentru sarzi.

SANDU USUSAN

L'EROE della giornata

GIANLUCA PAGLIUCA

- s-a născut la 18 decembrie 1966, la Bologna
- are 1.88 m înălţime şi 87 kg greutate
- a evoluat 8 ediţii la Sampdoria şi în prezent dispută al 3-lea campionat la Inter
- este deţinătorul unui spectaculos record, nemalipsind într-un meci de campionat de la 6 iunie 1993, acumulând 114 partide consecutive

LUNA DECEMBRIE N-A MAI ADUS NOROC SAMPDORIEI

Până duminică, de câte ori s-a întâlnit cu Juventus în luna decembrie, Sampdoria a învins de fiecare dată. Ultimele 3 succese în această lună a anului au fost: 4-1 la 21 decembrie '86, 1-0 la 15 decembrie '91 şi 2-0 la 10 decembrie '95!

GOLGETERII

9 goluri: Balbo (Roma - 4 din penalty)
8 goluri: Inzaghi (Atalanta -2p); Luiso (Piacenza - 3p)
7 goluri: Weah (Milan)
6 goluri: Otero (Vicenza - 1p), Mancini (Sampdoria), Bierhoff (Udinese), Batistuta (Fiorentina - 1p)
5 goluri: Chiesa (Parma - 1p), Kolyvanov (Bologna - 1p), Signori (Lazio - 1p), Aglietti (Napoli), Oliveira (Fiorentina); Djorkaeff (Inter - 3p)

CALCIO Serie A

1. VICENZA	12	6	4	2	21-12	22	+4
2. JUVENTUS	11	6	4	1	13-7	22	+4
3. INTER	12	5	6	1	16-11	21	+3
4. BOLOGNA	12	6	2	4	20-16	20	-1
5. NAPOLI	12	5	5	2	17-16	20	+2
6. FIORENTINA	12	4	6	2	19-14	18	0
7. MILAN	12	5	3	4	19-15	18	0
8. ROMA	12	4	5	3	20-16	17	-1
9. SAMPDORIA	12	4	4	4	16-11	16	-2
10. LAZIO	12	4	4	4	12-11	16	-2
11. PIACENZA	12	4	4	4	14-16	16	-2
12. PERUGIA	12	5	1	6	17-21	16	-2
13. UDINESE	11	4	3	4	14-13	15	0
14. PARMA	12	3	5	4	12-13	14	-4
15. ATALANTA	12	2	5	5	12-21	11	-4
16. CAGLIARI	12	2	4	6	14-19	10	-8
17. VERONA	12	1	4	7	11-23	7	-11
18. REGGIANA	12	0	5	7	10-22	5	-13

Etapa viitoare:

Duminică, 15 decembrie, ora 15.30: Atalanta - Piacenza; Cagliari - Bologna; Inter - Sampdoria; Juventus - Verona; Perugia - Lazio; Reggiana - Milan; Roma - Napoli; Udinese - Fiorentina; ***ora 21.30:*** Vicenza - Parma. Miercuri, ora 21.30, restanţa Udinese - Juventus.

SERIE B

BRESCIA - SALERNITANA 2-0: Bizzarri (16), Criniti (48); **CESENA - PADOVA 2-3: Hubner (45, 59) - Bonomi (28 - autogol), Suppa (75), Lucarelli (84).** Este primul succes al patavinilor la Cesena, după 5 victorii ale gazdelor şi două remize, ambele 0-0; **CHIEVO - RAVENNA 1-2: Cerbone (24) - Aloisio (27 - penalty), Pregnolato (40).** A 5-a înfrângere a veronezilor în ultimele 7 etape; **CREMONESE - FOGGIA 1-1: G. Bresciani (72) - Bettoni (77); LECCE - COSENZA 3-2: Voria (45 - autogol), Palmieri (59), Francioso (90) - Mazzoli (17), Micelli (37)**. Spectaculoasă revenire a pugliezilor de la 0-2, Lecce având acum 10 puncte avans faţă de locul 5, primul care nu permite promovarea în Serie A!; **LUCCHESE - PALERMO 0-0.** Sicilienii au în palmares o singură victorie la Lucca, tot în luna decembrie, dar în 1930 (!), scor 2-0; **REGGINA - EMPOLI 1-0: Pasino (12); TORINO - GENOA 3-3: Scarchilli (19 - penalty), Fiorin (71), Martelli (90) - Beghetto (17), Nappi (60), Ruotolo (75).** Prima confruntare în Serie B între cele două formaţii a avut loc tocmai în ziua în care clubul torinez a împlinit 90 de ani de la înfiinţare; **PESCARA - BARI 1-2: Giampaolo (90) - Guerrero (4), Ingesson (72).** După 4 remize consecutive Bari a câştigat pentru prima dată în istorie la Pescara!; **VENEZIA - CASTEL DI SANGRO 1-0: Brioschi (90).**

CALCIO Serie B

1. LECCE	13	9	3	1	25-14	30	+9
2. PESCARA	13	7	4	2	21-11	25	+4
3. BRESCIA	13	6	5	2	18-10	23	+2
4. BARI	13	4	8	1	17-9	20	+2
5. RAVENNA	13	5	5	3	16-14	20	+2
6. TORINO	13	5	4	4	17-16	19	-2
7. PADOVA	13	5	4	4	15-15	19	-2
8. LUCCHESE	13	4	6	3	12-10	18	-3
9. EMPOLI	13	5	3	5	14-17	18	0
10. GENOA	12	3	8	1	15-10	17	-4
11. CHIEVO	13	4	4	5	15-16	16	-2
12. FOGGIA	13	4	4	5	15-18	16	-5
13. PALERMO	13	3	6	4	12-14	15	-3
14. COSENZA	13	3	5	5	12-17	14	-4
15. SALERNITANA	13	3	5	5	7-12	14	-4
16. VENEZIA	13	3	4	6	14-16	13	-5
17. CESENA	13	2	6	5	12-14	12	-9
18. REGGINA	13	2	6	5	10-15	12	-9
19. C.DI SANGRO	12	3	1	8	5-16	10	-5
20. CREMONESE	13	2	3	8	7-15	9	-9

Etapa viitoare:

Sâmbătă, 14 decembrie, ora 21.30: Genoa - Brescia; ***duminică, 15 decembrie. ora 15.30:*** Bari - Venezia; Castel di Sangro - Lucchese; Chievo - Torino; Palermo - Reggina; Cosenza - Pescara; Cremonese - Cesena; Empoli - Foggia; Ravenna - Padova; Salernitana - Lecce.

CULESE DE PE STADIOANELE SERIEI A

● **Gabriel Batistuta** a ratat cel de-al doilea penalty în acest sezon, după cel din jocul cu Lazio, din etapa a V-a. Întrebat de un reporter RAI de ce nu-şi schimbă stilul de a executa asemenea lovituri, "Bati" a răspuns zâmbind: **"Păi n-aţi observat că l-am schimbat, cu Lazio nici măcar n-am nimerit poarta!"**

● Apropo de penalty-uri ratate, portarul Piacenzei, **Massimo Taibi,** a parat a 3-a lovitură de acest gen în această ediţie de campionat, dovedindu-se un adevărat specialist la acest capitol.

● În min. 30 al jocului cu Udinese a debutat în formaţia Milan-ului mijlocaşul de 22 de ani **Jesper Blomqvist**, transferat de la IFK Göteborg. Este al 5-lea suedez care îmbracă tricoul rosso-nero, după Nordahl, Green, Liedholm şi Hamrin.

● Şi la Parma am consemnat debutul croatului **Mario Stanici,** transferat de la FC Bruges. În schimb, brazilianul **Amaral** a fost împrumutat de emiliani celor de la Benfica Lisabona.

● Antrenorul lui Udinese, **Alberto Zaccheroni**, lăudat de ziarişti pentru prestaţia echipei sale, a spus: **"Mulţumesc pentru aprecieri, dar aş fi preferat să obţin cel puţin un punct şi să spuneţi că am jucat sub orice critică!"**

● La marele derby **LAZIO - ROMA**, până vineri seara n-au fost vândute decât 55.000 de bilete.

● Meciul **VICENZA - INTER** a fost televizat în 120 de ţări!

● La intrarea echipei Verona pe gazonul stadionului San Paolo, suporterii lui Napoli l-au aplaudat furtunos pe **Marco Baroni.** În vârstă de 33 de ani, acesta a marcat golul victoriei în partida cu Lazio, la 22 aprilie 1990, în min. 9 al jocului, aducând astfel al doilea scudetto napoletanilor. Între timp, Baroni a ajuns la Verona, dar tifosi nu puteau să-l uite!

● Săptămâna trecută Cagliari i-a transferat pe **Lorenzo Minotti**, de la Parma, şi pe **Sandro Tovalieri**, de la Reggiana, ambii debutând duminică în 11-le lui Mazzone.

● Înaintea jocului cu Atalanta, tifosi **Parmei** s-au adresat astfel idolilor: **"Noi cu vocea, voi cu inima!"**. Cu toate acestea, n-a fost decât 0-0!

● Doi antrenori şi-au sărbătorit duminică meciuri jubiliare pe barca suferinţelor. **Giovanni Galeone** a stat 100-a oară pe banca antrenorilor în Serie A, iar **Sven Goran Eriksson** a 300-a oară. Atât Perugia, cât şi Sampdoria au fost însă învinse!

ANGLIA

RĂDUCIOIU "CIOCĂNEŞTE" CAMPIOANA

Florin Răducioiu, vârful neconvocat de selecţionerul Iordănescu pentru meciul din Macedonia, a marcat duminică primul său gol în Premier League, respectiv al 2-lea de la venirea sa la West Ham, contribuind la revenirea spectaculoasă a "ciocănarilor" în faţa campioanei Manchester United.

La Upton Park, în faţa a 25.045 spectatori,gazdele n-au reuşit să învingă, ca dealtfel în toate celelalte 8 meciuri ale etapei a 16-a, dar măcar au salvat o preţioasă remiză în faţa primei campioane a Angliei ajunsă în sferturile Champions League după o pauză de 12 ani, adică de la Liverpool FC încoace:**WEST HAM - MANCHESTER UTD. 2-2: Răducioiu (78**-lat cu dreptul dintr-un unghi închis de pe extrema stângă, din alergare, la colţul lung al porţii lui Schmeichel **), Dicks (79-penalty,** la faultul lui Schmeichel asupra lui Michael Hughes **) - Solskjaer (57-** la pasa în adâncime a lui Cantona **), Beckham (73-** boltă de senzaţie din "D"-ul careului mare, bară-gol **).**

"Ciocănarii" lui Harry Redknapp, aflaţi după o înfrângere grea acasă, **0-2 cu Aston Villa, goluri Ehiogu şi Yorke, într-un meci contând pentru etapa viitoare, a 17-a,** i-au dominat clar pe campionii obosiţi după triumful de la Viena şi lipsiţi de aportul lui Gary Neville, Keane şi Butt, dar n-au fructificat cele două senzaţionale curse, urmate de şuturi-centrare, reuşite în prima repriză de extrema dreapta (!) Ilie Dumitrescu, ex-stelist care a fost preferat faţă de meciul precedent lui Florin Răducioiu. Dumitrescu a luptat din greu, evoluând superb, conform celor de la BBC Radio 5, odată cu intrarea lui Răducioiu în minutul 64, la 0-1, în locul mijlocaşului nord-irlandez Rowland, West Ham devenind şi mai penetrantă în atac, nerealizând însă şi victoria pe care ar fi meritat-o cu prisosinţă.

Au jucat, la **West Ham**, Miklosko - Bowen,Rieper, Bilic (71,Potts), Dicks - Dumitrescu, Bishop, Moncur, Rowland (64,Răducioiu), Michael Hughes - Dowie, iar la campioana **Manchester**, Schmeichel - Johnsen, May, Pallister, Irwin - McClair, Beckham, Cantona, Giggs - Poborsky (65, P. Neville), Solskjaer.

"Tunarii" de la Arsenal s-au distanţat la 4 puncte în fruntea ligii, dar cu un meci mai mult jucat, miercuri, **3-1 acasă cu Southampton, goluri Merson, Wright, Shaw, respectiv Berkovitz.** Dar sâmbătă lidera a fost dominată acasă de "berbecii" nou-promovaţi: **ARSENAL - DERBY CO. 2-2: Adams (45-** "cap" din plonjon, la colţul lung, la cross-ul lung al lui Merson **), Vieira (90-** vole de la 17 m., la centrarea lui Tony Adams **) - Dean Sturridge (66-** bombă sub transversală **), Darryl Powell (77).** Oaspeţii antrenaţi de "vulturul pleşuv" Jim Smith, în alcătuirea Hoult- Laursen, Rowett, Stimac, McGrath, Chris Powell- Flynn, Darryl Powell, Asanovic- D.Sturridge, A.Ward, au jucat excelent, au avut şi o transversală prin Ashley Ward, dar s-au văzut egalaţi în ultimele secunde de francezul Patrick Vieira, autorul unui şut de senzaţie.

Pe locul 2 au urcat alţi londonezi, şi anume "Gaşca nebună" a milionarului libanez Sam Hammam, graţie celui de-al 18-lea meci consecutiv fără înfrângere: **SUNDERLAND - WIMBLEDON 1-3: Melville (82)- Ekoku (10,40), Holdsworth (90).** Victoria este dedicată antrenorului echipei, fostul internaţional irlandez Joe Kinnear, care astăzi (marţi) împlineşte 50 ani, luna viitoare acesta aniversând şi 5 ani la cârma lui Wimbledon, ca al 10-lea antrenor din istoria de 107 ani a clubului. Wimbledon este senzaţia acestei toamne, după 3 înfrângeri la 0 în primele 3 runde, "tenismanii" ajungând acum la 107 zile fără eşec, fiind totodată calificaţi şi în sferturile Cupei Ligii. Remarcabil este faptul că Wimbledon aniversează în acest sezon doar al 20-lea an de fiinţare profesionistă, după promovarea în 1977 în liga a 4-a urmând ascensiunea: liga a 3-a în '83, liga a doua în '84 şi Premier League în 1986, de unde n-au retrogradat, fiind singura grupare din tot fotbalul englez, alături de Coventry, care n-a căzut niciodată din prima ligă!

Wimbledon a câştigat şi sâmbătă în formula aproape anonimă Sullivan - Cunningham, Blackwell, Kimble, Perry- Ardley, V.Jones, Leonhardsen, Gayle- Ekoku, Earle.

Surpriza etapei s-a consemnat la Anfield, unde principala favorită la titlu, cu o cotă de 2/1, a fost învinsă de o echipă care cunoscuse un singur succes în ultimele 11 etape: **LIVERPOOL - SHEFFIELD WED. 0-1: Whittingham (21).**"Bufniţele" au dat lovitura graţie unei excelente aşezări în teren, cu Peter Atherton marcându-l strict pe argintul viu McManaman, care a avut totuşi ghinion, nimerind cu capul transversala. Pe ansamblu însă, oaspeţii au meritat victoria, eroii antrenorului David Pleat fiind Pressman - Nolan, Stefanovic, Walker, Nicol - Hyde, Pembridge, Atherton, Carbone (75,Blinker)- Whittingham, Booth. Păcat aşadar de victoria afară obţinută de "roşii" în ultimul meci al etapei a 15-a, lunea trecută: **Tottenham - Liverpool 0-2: M. Thomas (45), McManaman (46).** Ieri s-a transferat de la Liverpool la Tottenham fundaşul central John Scales, 30 de ani, care a semnat cu "The Spurs" pe 3 ani şi jumătate, suma transferului fiind 2,6 milioane lire.

În faţa asistenţei record la Stamford Bridge în acest sezon, de 28.418 spectatori, a fost **CHELSEA - EVERTON 2-2: Zola (12 -** primul său gol în ligă) **, Vialli (54 -** cap la centrarea lui Zola) **- Branch (17), Kanchelskis (28).**

Coventry a ajuns la al 10-lea meci consecutiv fără victorie: **COVENTRY - TOTTENHAM 1-2: Whelan (60) - Sheringham (28), Sinton (74).** La oaspeţi a debutat tânărul de 20 de ani Steffen Iversen, proaspăt învingător cu Rosenborg la Milan, care a participat la faza golului victoriei.

Pe un Filbert Street ceţos, **LEICESTER - BLACKBURN 1-1: Marshall (81) - Sutton (33 -** reluând şutul în bară al lui Sherwood).

30.018 spectatori au asistat la al 3-lea meci consecutiv în care favoriţii n-au reuşit să marcheze, în vreme ce oaspeţii au încheiat fără gol primit a 3-a dispută consecutivă: **MIDDLESBROUGH - LEEDS 0-0.** Atacul gazdelor a fost condus de Ravanelli şi Fjortoft. Cu doar 3 zile înainte, într-un meci contând pentru etapa viitoare, **MIDDLESBROUGH - LEICESTER 0-2: Claridge (45), Izzett (47).** "Boro" este astfel la al 11-lea meci consecutiv în ligă fără victorie!

În fine, la The Dell, irlandezul care şi-a început aici cariera i-a adus pe oaspeţi la +6 la adevăr: **SOUTHAMPTON - ASTON VILLA 0-1: Townsend (34),** trupa lui Brian Little fiind la al 4-lea succes consecutiv.

Aseară, în ultimul meci al etapei, lanterna roşie NOTT'M FOREST a primit vizita vicecampioanei NEWCASTLE, care aşteaptă tragerea la sorţi de miercuri a sferturilor Cupei UEFA.

Golgeteri (goluri înscrise doar în campionat): **Ian Wright** (Arsenal) 13; **Fabrizio Ravanelli** (Middlesbrough) şi **Alan Shearer** (Newcastle) 9; **Matt Le Tissier** (Soton), **Dwight Yorke** (Aston Villa), **Gianluca Vialli** (Chelsea) şi **Efan Ekoku** (Wimbledon) 8.

■ Poliţia austriacă va interoga doi oameni în legătură cu împuşcarea a doi fani ai lui Man. Utd. la Viena, vineri, după meciul din Champions League, Rapid - Manchester. Cei doi au fost împuşcaţi dintr-o maşină, în timp ce sărbătoreau într-un "pub" calificarea favoriţilor (unul în stomac, iar altul în picior), însă sunt acum în afara oricărui pericol.

M.C.

CARLING PREMIERSHIP

1. ARSENAL	17	10	5	2	34-16	35	+8
2. WIMBLEDON	16	9	4	3	29-17	31	+7
3. LIVERPOOL	16	9	4	3	26-14	31	+7
4. ASTON VILLA	17	9	3	5	22-15	30	+6
5. NEWCASTLE	15	9	2	4	26-17	29	+5
6. MAN. UTD.	16	7	6	3	31-24	27	+3
7. CHELSEA	16	6	7	3	25-23	25	+1
8. EVERTON	16	6	6	4	25-20	24	0
9. SHEFFIELD	16	6	6	4	17-18	24	0
10.TOTTENHAM	16	7	2	7	17-17	23	-1
11.DERBY CO.	16	5	7	4	19-19	22	-2
12.LEICESTER	17	6	3	8	17-22	21	-3
13.LEEDS	16	6	2	8	15-20	20	-4
14.WEST HAM	17	4	6	7	15-22	18	-9
15.SUNDERLAND	16	4	5	7	14-21	17	-7
16.MIDDLESB.	17	3	6	8	20-28	15	-12
17.BLACKBURN	16	2	7	7	16-21	13	-11
18.SOUTHAMPT.	17	3	4	10	24-32	13	-11
19.COVENTRY	16	1	7	8	10-23	10	-14
20.NOTTM. FOR.	15	1	6	8	12-25	9	-12

GERMANIA

BAYERN PENTRU A 10-A OARĂ CAMPIOANĂ DE TOAMNĂ

Învingând destul de greu pe vechea rivală din anii '70, Borussia Monchenglaooach, Bayern a preluat primul loc până la 15 februarie, data reluării campionatului. Oarecum surprinzătoare victoria Arminiei Bielefeld în fața Stuttgartului, o trupă care gâfâie de câteva etape.

Meciul zilei, pe Müngersdorferstadion, arhiplin (53.000 spectatori): **KÖLN - DORTMUND 1-3; Vlădoiu (43) - Herrlich (69, 86), Zorc (72).** Cu o formulă destul de ciudată (Eschbach - Cichon - Schmidt, Weise - Zdebel, Hauptmann, Oliseh, Munteanu (84, Thiam) - Andersen, Vlădoiu (68, Rosele), Gaissmayer), gazdele au încercat marea cu degetul. Până la urmă, a fost ziua lui Heiko Herrlich, intrat abia la pauză, în locul lui Kree, autor a 6 goluri în ultimele 5 meciuri. Ottmar Hitzfeld, care reușește pentru prima dată de când este la Borussia trei victorii consecutive în deplasare, a folosit următorii jucători: Klos - Sammer - Kohler, Kree (46, Herrlich) - Reuter, Lambert, Heinrich, Zorc - Reinhardt, Möller (82, Tretschok), Chapuisat (89, Riedle). Chiar dacă n-au reușit victoria în fața campionilor, se poate spune că băieții din Köln au avut un tur de campionat peste așteptări.

HAMBURG - DÜSSELDORF 2-1: Salihamidzic (56), Bäron (70) - Seeliger (13). O primă parte de campionat dezamăgitoare pentru Hamburg, o echipă până mai ieri "europeană", având alte pretenții. Thomas Seeliger a marcat primul său gol la Hamburg, orașul său natal. Cu toate acestea, Fortuna a înregistrat recordul negativ de eficacitate al clubului pentru un tur de campionat - 14 goluri.

BIELEFELD - STUTTGART 2-0: Breitkreuz (13), Reina (68). Cu portarul Wohlfahrt în zi mai puțin fastă, Stuttgart se depărtează de titlu etapă de etapă. De altfel, statisticile spun că până acum, nici o echipă care a încheiat turul mai jos de locul 3 nu a reușit apoi să câștige titlul. Fără Schneider, Poschner și Bobic, antrenorul oaspeților, Joachim Löw, a trebuit să recurgă la improvizații, Foda și Buck fiind pentru prima dată titulari în acest campionat.

BAYERN - GLADBACH 1-0: Klinsmann (51). Cu un golaveraj în deplasare de 0-18, era greu de crezut că Gladbach va face surpriza tocmai la München. Înfrângerea aceasta a fost ultima pentru antrenorul Bernd Krauss, pe banca echipei în alb-verde-negru. Jürgen Klinsmann a înscris golul 100 în Bundesliga.

DUISBURG - ST. PAULI 1-0: Skoog (87). După 22 de ani, Duisburg câștigă 4 meciuri la rând în prima ligă, începând al treilea meci consecutiv cu același 11. Suedezul Niklas Skoog și-a făcut debutul în Germania intrând pe teren cu doar 9 minute înainte de a marca golul victoriei.

SCHALKE - ROSTOCK 2-0: Mulder (2, 27). Trupa din Gelsenkirchen a reușit tot 24 de puncte în tur, la fel ca și anul trecut. De data aceasta, grație ultimelor 4 meciuri, toate câștigate. De partea cealaltă, Hansa este pentru prima dată în postură de a încheia prima parte a campionatului pe un loc retrogradant, după 6 înfrângeri consecutive în deplasare.

BREMEN - 1860 MÜNCHEN 1-1: Bode (85) - Borimirov (9). Un egal între două echipe care au uitat cam de mult gustul victoriei: Bremen de 7 etape, 1860 de 6 runde. Campionul european Marco Bode a înscris al 55-lea gol al său în BL, toate pentru Werder Bremen.

BOCHUM - LEVERKUSEN 2-2: Stickroth (30 - penalty), Wosz (89) - Kirsten (18), Ramelow (57). Eliminat: Kracht (B, 66).Grație loviturii libere executate excelent de Dariusz Wosz, la spartul târgului, nou promovata din Bochum rămâne neînvinsă pe teren propriu în acest tur. Așa se face că după 11 ani este pentru prima dată când albastrii încheie turul campionatului în prima jumătate a clasamentului. Leverkusen poate fi numită surpriza turului, cu șanse bune chiar pentru titlu. Și când te gândești că anul trecut s-a salvat de la retrogradare în ultima etapă! VfL Bochum deține un interesant record: este echipa care are cel mai mare procentaj de reușite la executarea loviturilor de la 11 m (83 %) din istoria ligii.

KARLSRUHE - FREIBURG 3-0: Reich (29), Carl (45), Dundee (69 - pen.). După catastrofa cu Brondby, KSC a administrat înfrângerea cu nr. 50 din contul lui Freiburg. Cu ajutorul primului penalty executat în Divizia de elită, Sean Dundee devine golgeterul turului, cu 13 reușite. Îl urmează Kirsten (Leverkusen) - 11 goluri, Bobic și Elber (ambii Stuttgart), Sergio (Leverkusen), Max (Schalke) și Akpoborie (Rostock) toți cu 10 puncte înscrise. Lista continuă cu Herzog (Bremen) și Winkler (1860), cu câte 9, Polster (Köln) cu 8, Vlădoiu (Köln), Labbadia (Bremen) și Balakov (Stuttgart) cu câte 7 fiecare.

Restanța ST. PAULI - BOCHUM se joacă în 11 februarie.

■ **MARIUS BREAZU**

Bundesliga

1. BAYERN	17	10	6	1	27-14	36	+9
2. DORTMUND	17	10	4	3	36-18	34	+10
3. LEVERKUSEN	17	10	4	3	38-22	34	+10
4. STUTTGART	17	9	4	4	39-19	31	+7
5. KARLSRUHE	17	8	4	5	30-20	28	+1
6. BOCHUM	16	7	6	3	23-21	27	0
7. KOLN	17	8	2	7	32-30	26	-1
8. SCHALKE	17	7	4	6	25-26	25	-2
9. BREMEN	17	6	4	7	29-28	22	-5
10.DUISBURG	17	6	4	7	17-22	22	-5
11.HAMBURG	17	5	5	7	22-26	20	-4
12.BIELEFELD	17	5	4	8	20-28	19	-8
13.TSV 1860	17	4	6	7	25-31	18	-6
14.ST. PAULI	16	5	3	8	21-29	18	-6
15.DUSSELDORF	17	5	3	9	14-26	18	-6
16.ROSTOCK	17	4	3	10	19-26	15	-9
17.GLADBACH	17	4	3	10	12-23	15	-9
18.FREIBURG	17	4	1	12	20-40	13	-11

SPANIA

Suker şi Mijatovici au adus cu picioarele pe pământ tandemul Giovanni-Ronaldo

Sâmbătă, ora 20³⁰, ora Madridului. Pe străzile capitalei spaniole nu era nici ţipenie de om. Toate privirile erau aţintite asupra marelui derby **REAL - BARCELONA**. Fericiţii posesori ai unui bilet (au fost peste 100.000) au creat o atmosferă greu de descris pe Bernabeu în timp ce suporterii care au rămas pe dinafară (cererea de bilete a depăşit cifra de 300 mii!) s-au postat în faţa televizoarelor. O încleştare deosebită cu 22 de internaţionali la startul partidei pe gazon şi atenţie... 13 străini: 3 portughezi, 3 brazilieni, câte unul din Argentina, Germania, Iugoslavia, Croaţia, Olanda, România şi Franţa. Dar iată cele două formaţii. **Real: Illgner - Secretario, Alkorta, Hierro (86, G. Calvo), R. Carlos - Redondo, Victor, Seedorf, Raul - Suker (67, Amavisca), Mijatovici (84, Sanchis). Barcelona: Baia - Luis Enrique, Nadal, Blanc, Sergi - Guardiola, Gh. Popescu, Amor (54, Ferrer), Figo (80, De la Pena) - Giovanni (66, Pizzi), Ronaldo.** Responsabilitatea conducerii acestui joc a căzut pe umerii arbitrului Brito Arceo, care a împărţit 5 cartonaşe galbene: Suker, Victor, Hierro, Secretario, respectiv Sergi.

"Albii" au avut prima oportunitate în min. 5, când Raul a ratat singur cu Vitor Baia. În prima repriză pe lângă golul lui **Suker (min. 25)** şut din apropiere după ezitările lui Luis Enrique (ex-Real, fluierat la fiecare atingere a mingii) şi Blanc, am mai notat două intervenţii inspirate ale lui Victor, care a salvat de fiecare dată cu capul de pe linia porţii, la mingile trimise de Giovanni şi... Seedorf, olandezul fiind la un pas de autogol. Golul lui **Mijatovici (min. 49)** a fost şi ultima realizare a echipei lui Capello, după care a jucat doar Barça, bara opunându-se la mingile trimise de Nadal (cu capul) şi Luis Enrique (după o spectaculoasă foarfecă).

Nici schimbările făcute de antrenorul Robson n-au adus măcar golul de onoare pentru catalani, care au ajuns acum la 4 puncte diferenţă în clasament de rivala din Madrid. Drept urmare trupa blau-grana a pus ochii pe nigerianul Emmanuel Amunike, de la Sporting Lisabona, care va îmbrăca timp de 5 sezoane tricoul barcelonezilor. Să mai precizăm că lunea trecută, în ultimul joc al etapei a 15-a, **FC Barcelona** a dispus cu **3-0** de **Extremadura**.

Datorită megaderby-ului celelalte 8 jocuri ale rundei a 16-a s-au disputat duminică, partida **HERCULES - FC SEVILLA** desfăşurându-se aseară, după închiderea ediţiei.

Graţie unui excelent Manjarin şi a golului marcat de francezul Martins (al 6-lea al sezonului) **CORUNA** a învins **VALENCIA** cu **1-0**, menţinându-se în plasa liderului.

Derby cu scântei pe stadionul San Mammes. **ATH. BILBAO - ATL. MADRID 1-1: Etxeberria (67) - Pantici (40).** S-a jucat foarte dur, nervos, cu faze la ambele porţi.

Acelaşi rezultat s-a înregistrat şi în confruntarea **EXTREMADURA - VALLADOLID 1-1: Ito - Quevedo.**

Scorul rundei l-au realizat alb-verzii din Sevilla. **BETIS - LOGRONES 5-1: Rios (2), Pier (2), Jarni - Markovici.**

ESPANOL - ZARAGOZA 3-0: Francisco (30), Pochettino (38), Ouedec (71). Au fost împărţite câte 4 cartonaşe galbene şi câte două roşii.

CELTA - GIJON 2-1: Dutuel, Revivo - Julio Salinas.

Oaspeţii au obţinut 3 succese. **RAYO - COMPOSTELA 0-1: Ohen.** Rusul Radtchenko, de la gazde a fost campionul ratărilor.

OVIEDO - TENERIFE 1-3: Oli - Pinilla, Juanele, Vidmar.

SANTANDER - SOCIEDAD 1-2: Zalazar - Kovacevici (2). Ambele formaţii au terminat jocul în 10, Zalazar respectiv De Pedro fiind eliminaţi.

În clasamentul golgeterilor situaţia este următoarea: Ronaldo (Barcelona) şi Suker (Real) ambii cu câte **13 goluri**; **9 goluri**: Mijatovici (Real) şi Ziganda (Bilbao); **8 goluri**: Guerrero (Bilbao) şi Esnaider (Atletico Madrid); **7 goluri**: Guilherme (Rayo), Alfonso (Betis), Poyet (Zaragoza) şi Kovacevici (Sociedad).

Duminică este pauză în Primera Division, sâmbătă, 14 decembrie, având loc meciul din preliminariile CM '98, Spania - Iugoslavia, la Valencia. Lotul ibericilor s-a reunit încă de ieri, sub bagheta lui Javier Clemente, singurul incert fiind Hierro, accidentat în derby-ul cu Barcelona.

■ **GHIŢĂ OCHIŞOR**

CLASAMENT

1. REAL	16	11	5	0	33-12	38	+14
2. CORUNA	16	10	6	0	24- 7	36	+12
3. BARCELONA	16	10	4	2	46-21	34	+10
4. BETIS	16	9	5	2	33-14	32	+8
5. ATL.MADRID	16	8	4	4	27-18	28	+4
6. SOCIEDAD	16	8	3	5	22-19	27	+3
7. BILBAO	16	7	5	4	29-23	26	+2
8. VALLADOLID	16	7	4	5	20-19	25	+1
9. CELTA	16	6	5	5	19-18	23	-1
10.TENERIFE	16	6	4	6	26-18	22	-2
11.SANTANDER	16	5	7	4	16-17	22	-2
12.RAYO VALEC.	16	5	5	6	21-20	20	-4
13.VALENCIA	16	6	2	8	23-23	20	-4
14.ESPANOL	16	5	4	7	20-20	19	-5
15.OVIEDO	16	4	4	8	18-24	16	-8
16.GIJON	16	4	4	8	16-24	16	-8
17.COMPOST.	16	4	4	8	14-29	16	-8
18.LOGRONES	16	4	3	9	12-38	15	-9
19.SEVILLA	15	4	2	9	13-20	14	-10
20.ZARAGOZA	16	2	8	6	18-27	14	-10
21.ALICANTE	15	2	2	11	11-29	8	-13
22.EXTREMAD.	16	1	4	11	10-31	7	-17

FRUNCEA COZII

Timp de trei luni, **"Îşi trag sufletu' nerozii/ Şi Banatu-i fruncea cozii"**, iată un vers bun de Gura Satului, cu aluzie directă la clasamentul Diviziei Naţionale la final de tur. Asta, în prim plan. Ceva mai în spate, dar nu prea departe, compătimeşte Tavi Foale cu a sa necăjită trupă, feroviară doar cu numele... În faţa acestei evidenţe, cel mai comod ar fi încă un "lamento" care să pornească de la ce-am fost şi să se oprească la ce-am ajuns, dar asta nu mai foloseşte la nimic. Ne aflăm într-o pauză competiţională, în care ar trebui prezentate nota de plată şi programul de intenţii. Fiţi liniştiţi, n-am să mai brodez pe această temă, mi s-a acrit şi mie, şi probabil şi dvs. Trăgând linie şi adunând, singura noutate palpabilă la Poli o constituie dl. profesor Diminescu. Aş spune, folosind o parafrază, singur în calea lupilor, fără cea mai mică teamă că asta ar descuraja pe cineva. Să recunoaşteam şi să recunoaşteţi, stimaţi domni, că obiectivul persiflat în atâtea rânduri de presă este acum oficializat: **Timişoara luptă pentru salvarea de la retrogradare!** E şi normal, din moment ce la Poli nu s-a schimbat nimic! Contraperformanţele vechii conduceri, oploşită acum, parcă am mai spus-o, sub pompoasa titulatură de Comitet Director, n-aveau cum să se atenueze. Ca în orice cosmetizare, pojghiţa de pudră a zburat foarte repede, înfăţişând publicului, în toată vestejirea ei, faţa unei obosite primadone. În faţa acesteia, virtualele competenţe s-au dat din nou la o parte, dând chiar bir cu fugiţii. Asta n-a împiedicat Consiliul de Administraţie să vehiculeze ideea unei societăţi pe acţiuni. Dacă dl. Diminescu îşi imaginează că va reuşi acest lucru cu oameni care s-au opus vehement, în anii trecuţi, la această iniţiativă, atunci se înşeală amarnic! Pentru că, în condiţiile actuale, ea sună la fel de ciudat precum ideea de management aplicat, pe etajele superioare de la Expres! Şi pentru că mă văd obligat să apelez la Dicţionarul Enciclopedic, am s-o fac: **Managementul = Arta de-a conduce o afacere.** Dacă vreţi, o variantă; **Stabilirea obiectivului şi alegerea mijloacelor optime pentru atingerea lui.** Pentru prima formulare, lucrurile mi se par clare. Arta de-a conduce Poli? Haida-de! Poate conducere din pasiune, de nicăieri către niciunde, asta da. Afacere? În nici un caz rentabilă. Pierderi planificate? E-vident! Totul într-o stare de vrie din care nu se poate sau nu se vrea să se iese, conform unui vechi şi păgubos principiu: **am pornit împreună, rămânem împreună şi nu continuăm decât împreună, până ne prăbuşim Dracu' cu toţii!** Orice tendinţă novatoare, orice idee, orice schiţă de perspectivă sunt privite şi tratate în birourile de la Poli precum Inchiziţia de Giordano Bruno! Şi pentru că tot vorbim de competenţe şi de atragerea acestora de către club, aud că Jackie Ionescu şi-ar fi depăşit prezumtivele atribuţii cu parametrii pe care i-a fixat în cadrul unei eventuale preluări a funcţiei de Director Tehnic! Cine reproşează asta şi cui? N-am să susţin că Jackie ar fi salvatorul neamului, nu. Dar el reprezintă un spirit ascuţit, un creier dacă vreţi, adică este foarte necesar în dificila perioadă a clubului. Jackie a îndrăznit şi îndrăzneşte în continuare. Poate că e singurul care a formulat nişte obiective considerate absolut intangibile acum. Dar le-a formulat. A considerat că nişte performanţe îndrăzneţe pot fi puse şi la Poli, după care trebuie găsite căile pe care aceste obiective pot fi atinse. Iar ideile lui Jackie pot constitui un cap de pod în atât de închistatul labirint al policticii acestui club. Şi-apoi, cine i-a judecat lui atribuţiile? Cine i-a stabilit limitele de competenţă şi în raport cu ce? Adică, ce-ar fi trebuit Jackie să facă la Poli? Să despacheteze sacoşele cu echipament? Să împartă tuburile cu Revulsin? Să monteze plasele la porţi şi să le recupereze după meci? Să strige "Hai băieţi"? E şi firesc că Profesorul a spus "pas", mai repede decât ne aşteptam, cu toate că a recunoscut singur că la ora actuală în structurile clubului există persoane cu care nu poate să colaboreze. Iar apele rămân îngheţate şi căile de ieşire din impas mai întortochiate ca niciodată. Deocamdată atât.

CÂINII LATRĂ, CARAVANA TRECE...

de Miki Junea

POST-SCRIPTUM LA CUPELE EUROPENE

Norvegienii s-au descurcat pe "Meazza" mai bine ca la Madonna di Campiglio

Patru echipe din Spania, câte trei din Italia, Anglia şi Franţa, câte două din Germania, Portugalia şi Norvegia şi câte una din Belgia, Olanda, Danemarca, Suedia şi Grecia îşi vor disputa sferturile de finală în competiţiile europene rezervate formaţiilor de club. După cum se poate observa, doar 12 ţări mai au reprezentante în primăvară şi doar 4, Spania, Italia, Anglia şi Franţa sunt prezente pe tabelul fiecărei întreceri. Surprinde în mod plăcut calificarea a două echipe din Norvegia, fapt consemnat pentru prima dată în istoria de peste 40 de ani a acestor populare competiţii.

LIGA CAMPIONILOR

■ Grupa A: **Grasshopper - Ajax 0-1; Auxerre - Rangers 2-1.**

Ajax a obţinut prima victorie după mai bine de o lună (incluzând şi jocurile de campionat), la Zürich, unde biletele în vederea confruntării cu Grasshopper s-au epuizat cu 30 de zile înaintea meciului. Portarul alb-roşilor, Van der Saar a disputat al 50-lea joc în eurocupe, încasând doar 14 goluri până acum.

Clasament: **1. Auxerre 12p (8-7); 2. Ajax 12p (8-4);** 3. Grasshopper 9p (8-5); 4. Rangers 3p (5-13).

■ Grupa B: **Atletico Madrid - Widzew 1-0; Bor. Dortmund - Steaua 5-3.**

Cu toate că au terminat grupa pe ultimul loc, băieţii lui Ţiţi Dumitriu se pot lăuda că au devenit prima echipă din România care a marcat 3 goluri unei formaţii din Bundesliga pe terenul acesteia. Goluri multe s-au marcat în confruntarea dintre cele două teamuri şi în ediţia 1957-58, când germanii au învins cu 4-2.

Clasament: **1. Atletico Madrid 13p (12-4); 2. Dortmund 13 p (14-8);** 3. Widzew 4p (6-10); 4. Steaua 4p (5-15).

■ Grupa C: **Rapid Viena - Manchester United 0-2; Juventus - Fenerbahce 2-0.**

După tentativele nereuşite ale lui Arsenal în '91, Leeds în '92, Manchester în '93 şi '94 şi Blackburn în '95, în sfârşit o formaţie din Albion a izbutit să se califice în primăvară, în această competiţie. De remarcat faptul că după meciul de la Viena au avut loc incidente, deschizându-se focul asupra unui grup de fani englezi, doi dintre aceştia fiind răniţi.

Deşi a venit la Torino însoţită de 3.000 de suporteri, Fenerbahce n-a reuşit marea lovitură. De altfel, în cele 15 jocuri disputate în Italia, formaţiile din Turcia au izbutit o singură remiză, 0-0 Trabzonspor la Cagliari. Juve se poate lăuda cu cea mai bună apărare din Champions League, având un singur gol primit.

Clasament: **1. Juventus 16p (11-1); 2, Manchester 9p (6-3);** 3. Fenerbahce 7p (3-6); 4. Rapid Viena 2p (2-12).

■ Grupa D: **Milan - Rosenborg 1-2; Göteborg - FC Porto 0-2.**

Incredibil rezultat pe Giuseppe Meazza, unde Rosenborg a eliminat Milan-ul lui Sacchi, descurcându-se mai bine decât schiorii norvegieni pe pista de la Madonna di Campiglio. Rosso-neri n-au mai reuşit contraperformanţa de a nu mai juca în primăvară în Cupa Campionilor din ediţia '79-'80, când au fost eliminaţi de FC Porto, scor 0-1 şi 0-0.

Surpriza este cu atât mai mare cu cât în precedentele 17 partide susţinute de echipe din Norvegia în peninsulă, scandinavii au reuşit doar două remize şi o singură victorie, Lillestrom la AC Torino, în Cupa Cupelor, '93-'94, scor 2-1, dar şi atunci calificarea a fost de partea italienilor, învingători în deplasare cu 2-0. Ultima vizită a lui Rosenborg în Italia: 0-5 cu Sampdoria, la 18 septembrie 1991!

Clasament: **1. FC Porto 16p (12-4); 2. Rosenborg 9p (7-11);** 3. Milan 7p (13-11); 4. Göteborg 3p (7-13).

În clasamentele finale la egalitate de puncte s-a ţinut cont de rezultatul direct.

S-au calificat deci în sferturi 7 din cei 8 capi de serie, singura absenţă fiind a diavolului milanez. Vă prezentăm în continuare tabloul Cupei Campionilor, precizând că sferturile de finală vor avea loc la 5 şi 19 martie, semifinalele la 9 şi 23 aprilie, iar finala la 28 mai, la München.

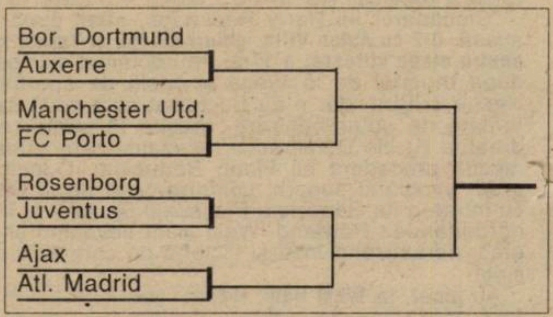

CUPA UEFA

Rezultate: **SCHALKE - FC Bruges 2-0 (în tur 1-2), Beşiktaş - VALENCIA 2-2 (1-3); Hamburg - MONACO 0-2 (0-3); Boavista - INTER 0-2 (1-5); Karlsruhe - BRONDBY 0-5 (3-1); NEWCASTLE - Metz 2-0 (1-1); ANDERLECHT - Helsingborgs 1-0 (0-0); Feyenoord - TENERIFE 2-4 (0-0).**

● Bomba a explodat la Karlsruhe, unde danezii de la Brondby au umilit formaţia germană. Este a 5-a oară când o echipă din Bundesliga a pierdut la o diferenţă de 5 goluri pe teren propriu. Iată şi primele 4 trupe care au reuşit această contraperformanţă: Hannover '96 - 1-6 cu Inter, în UEFA, în '60-'61; Bor. Dortmund - 1-6 cu Man. Utd., în UEFA, '64-'65; SV Hamburg - 0-5 cu St. Etienne, tot în UEFA, în '80-'81 şi Werder Bremen - 0-5 cu FC Porto, în CCE, '93-'94.

● În schimb, Schalke a ajuns pentru a 4-a oară în sferturi, precedentele izbânzi fiind consemnate în '58-'59 (C1), '69-'70 (C2, disputând chiar semifinala) şi '72-'73 (tot în Cupa Cupelor).

● Inter Milano s-a calificat pentru a 9-a oară în sferturile Cupei UEFA, scorul general al confruntărilor Italia - Portugalia devenind 22-15 în favoarea primilor, 13-10 în C3. Nerazzurri sunt a 8-a echipă din peninsulă care a vizitat-o pe Boavista, pe acest teren biruind până acum doar Parma, 2-0 în ediţia '92-'93.

● Feyenoord a încasat pentru prima dată în istoria participărilor în cupele europene 4 goluri pe propriul gazon.

Reamintind şi formaţiile calificate în turul III al Cupei Cupelor, **AEK Atena, FC Barcelona, Paris SG, Brann Bergen, FC Liverpool, Stockholm, Benfica şi Fiorentina,** să mai precizăm că tragerea la sorţi în această competiţie şi în Cupa UEFA va avea loc mâine, miercuri 11 decembrie.

SANDU USUSAN

GUY ROUX ŞI "ŢĂRANII"

Fără îndoială că una dintre performerele sezonului poate fi considerată gruparea franceză Association de la Jeunesse Auxeroise (o traducere puţin forţată ar putea să ne trimită cu gândul la... Juventus Auxerre) nimeni alta decât câştigătoarea campionatului şi a Cupei Franţei în sezonul precedent, echipă prezentă acum în sferturile de finală ale Ligii Campionilor. Aşa se face că mica localitate (40.000 locuitori) aflată la 170 km sud-est de Paris şi suporterii săi, porecliţi "Ţăranii" se află de la o vreme în centrul atenţiei lumii fotbalistice. Pe la şcoala de fotbal a clubului, vestită în întreaga Franţă, au trecut la vremea lor puştii Eric Cantona şi Basile Boli, doi jucători care nu mai au nevoie de nici o prezentare. Însă port-drapelul fotbalului din micuţa localitate burgundă este antrenorul Guy Roux. Tehnicianul născut la 18 octombrie 1938 la Colmar (Alsacia) este în funcţia de antrenor principal al echipei din iulie 1961, fără întrerupere, ceea ce constituie, probabil, un record mondial în materie! Când a preluat echipa, la 23 de ani, aceasta era o grupare modestă în ligile inferioare ale fotbalului francez. În 1980 "AJA" a promovat pentru prima dată în liga de elită, cu un an înainte jucând finala Cupei Franţei. De atunci, băieţii lui Roux au ocupat locul 3 în Premiere Division de trei ori, în 1984, 1991 şi 1994 an în care şi-a adjudecat şi Cupa. Despre realizările din sezonul trecut am discutat, singura întrebare care se pune este **unde se va opri recordul lui Guy Roux?**

UNGARIA

ANUL 1996 ŞI-A DESEMNAT LAUREAŢII: MTK, TAMAS SANDOR ŞI SANDOR PUHL

În ultimul meci al etapei a 17-a disputat lunea trecută, MTK a remizat pe terenul lui Haladas, scor 0-0, terminând astfel turul cu un avans de 5 puncte faţă de Ferencvaros. Astfel, alb-albastrii au toate şansele să câştige al 20-lea titlu de campioni din istoria de 108 ani a clubului, ultimul triumf în campionat datând de acum 10 ani. Să mai spunem că "gâscanii" au în palmares şi 9 Cupe ale Ungariei (ultima fiind câştigată în 1968) şi o finală a Cupei UEFA, în 1964. Cu un stadion cu o capacitate de 24.000 locuri, budapestanii au evoluat în următoarea formulă de bază în acest sezon: **Babocs I - Talapa, Lörincz (Oprişan), Kuttor, Szekeres - Halmai, Illes, Farkashazy, Gertöi - Kenesei, Preisinger.** În lot mai figurează: **Horvath, Hamar, Orosz, Babocs II, Csilag, Katzenbach, Zimmerman, Zsivotzky, Fülle, Rabotzki.** Antrenorul echipei este Joszef Garami, iar sponsorul principal concernul Footex, cu câteva zeci de magazine, patronate de magnatul Gabor Varszegyi.

● Illes este şi golgeterul campionatului, cu 14 reuşite, la fel ca şi Sandor (Debrecen). Cel mai productiv jucător român este Ilea (Debrecen), cu 12 goluri, urmat de Negrău (Haladas) cu 6 goluri, Andrasi (Vac), Azoiţei (Pecs), Kulcsar (Bekescsaba), toţi cu câte 4 goluri, Feher (Haladas) cu 3 goluri. Odată cu venirea lui Ulici (Bekescsaba), numărul românilor în NB1 a crescut la 22, din totalul de 46 de străini.

● Comisia de disciplină, după o dezbatere de 4 ore (!), a hotărât ca rezultatul meciului Ferencvaros - Györ (3-2) să rămână neschimbat. După cum se ştie, în acest joc Frady a folosit 4 jucători străini, lucru nepermis de regulament. Györ a depus o contestaţie la Comitetul executiv.

● În acest tur au fost înlocuiţi 4 antrenori: Novak cu Varga (a obţinut 9 victorii în 10 jocuri) la Ferencvaros; Török cu Bicskey la Kispest; Toth cu Straus la Vac şi Garamvöly cu Dunai la Debrecen.

● Jucătorul anului '96 a fost declarat Tamas Sandor, de la Debrecen, iar titlul pentru cel mai bun arbitru i-a revenit pentru a 3-a oară consecutiv lui Sandor Puhl.

● Ultimele rezultate din Cupă: BVSC Budapesta - Videoton 1-1 (în tur 1-0); Paks Atom - III Kerulet 1-2 (în tur 1-3). Cele 8 echipe calificate în sferturi sunt: **MTK, Ferencvaros, Haladas, Vac Samsung, BVSC, III Kerulet, Matav Sopron** şi **Sorksar,** ultimele două din divizia secundă. Tragerea la sorţi şi turul următor - la primăvară.

ŞTEFAN MARTON

N.B.1

1. MTK BUDAP.	17	15	1	1	47-12	46	+19
2. FERENCVAR.	17	13	2	2	39-20	41	+14
3. UJPEST	17	12	3	2	39-17	39	+12
4. VASAS	17	12	2	3	27-12	38	+14
5. KISPEST	17	9	3	5	26-21	30	+3
6. DEBRECEN	17	8	4	5	33-21	28	+4
7. BVSC BUDAP.	17	7	4	6	22-16	25	+1
8. GYOR	17	7	3	7	22-27	24	0
9. ZALAEG.	17	7	1	9	17-30	22	-5
10. HALADAS	17	5	5	7	20-19	20	-4
11. VAC SAMS.	17	5	4	8	22-27	19	-8
12. FEHERVAR	17	4	6	7	20-22	18	-3
13. KERULET	17	4	6	7	23-31	18	-6
14. BEKESCSABA	17	4	3	10	19-34	15	-12
15. SJOFOK	17	4	3	10	13-31	15	-12
16. CSEPEL	17	2	7	8	25-31	13	-14
17. STADLER	17	2	3	12	9-27	9	-18
18. PECS	17	1	4	12	13-38	7	-17

OLANDA

Etapa a 19-a: Waalwijk - Tilburg 1-2; Heerenven - Sittard 2-2; Eindhoven - Volendam 6-0; Kerkrade - Groningen 2-0; Nijmegen - Breda 0-3; Alkmaar - Ajax 1-1; Sp. Rotterdam - Arnheim 1-2; Enschede - Utrecht 2-0; Graafschap - Feyenoord 0-4.

CLASAMENT

1. EINDHOV.	19	14	3	2	58-14	45	+15
2. FEYEN.	18	12	3	3	33-20	39	+15
3. ENSCHEDE	19	11	4	4	30-15	37	+7
4. ARNHEIM	19	9	5	5	31-22	32	+5
5. GRAAFSCH.	19	9	3	7	29-26	30	+3
6. KERKRADE	18	8	6	4	21-21	30	+3
7. HEERENV.	19	7	8	4	32-22	29	-1
8. AJAX	19	6	10	3	22-17	28	+4
9. BREDA	19	7	3	9	20-29	24	-3
10. UTRECHT	19	4	10	5	26-26	22	-8
11. SP. ROTT.	19	6	4	9	21-23	22	-8
12. VOLENDAM	19	5	6	8	20-29	21	-12
13. TILBURG	19	5	4	10	19-32	19	-11
14. ALKMAAR	19	5	3	11	17-24	18	-15
15. GRONING.	20	4	6	10	21-35	18	-9
16. SITTARD	18	3	8	7	16-30	17	-7
17. NIJMEGEN	19	3	7	9	19-35	16	-14
18. WAALWIJK	19	3	5	11	18-33	14	-13

FRANTA

Etapa a 21-a: Lens - Nantes 0-4; Paris SG - Nancy 1-2; Bastia - Nice 1-0; Monaco - Guigamp 0-0; Cannes - Montpellier 1-0; Lyon - Cannes 3-0; Le Havre - Strasbourg 2-0; Metz - Marseille 1-1; Auxerre - Bordeaux 2-1; Rennes - Lille 2-0.

CLASAMENT

1. MONACO	21	12	6	3	36-16	42	+12
2. PARIS S.G.	21	12	6	3	34-15	42	+12
3. BASTIA	21	10	6	5	28-22	36	+3
4. AUXERRE	21	9	8	4	28-13	35	+5
5. BORDEAUX	21	9	7	5	30-23	34	+1
6. STRASB.	21	11	1	9	27-29	34	+1
7. METZ	21	8	8	5	22-17	32	+2
8. NANTES	21	7	9	5	41-25	30	-3
9. GUINGAMP	21	7	8	6	18-18	29	-4
10. LYON	21	7	8	6	27-31	29	-1
11. RENNES	21	8	4	9	25-28	28	-2
12. LILLE	21	7	7	7	22-30	28	-5
13. MARSEILLE	21	6	9	6	19-18	27	-6
14. LE HAVRE	21	6	7	8	22-21	25	-5
15. CANNES	21	6	7	8	14-22	25	-5
16. LENS	21	7	4	10	25-34	25	-5
17. MONTPELL.	21	3	9	9	17-25	18	-12
18. NANCY	21	3	7	11	14-26	16	-17
19. CAEN	21	3	7	11	12-26	16	-17
20. NICE	21	3	4	14	17-39	13	-20

Directorul lui NK Osijek a venit la Poli pentru SORIN VLAICU

Pag. 6

MIRCEA BĂTRÂNU îl urmează pe fratele său FLORIN la DINAMO

Pag. 6

FOTBAL vest

Anul VI Nr. 49 (252) ● 16-22 dec. 1996

Se difuzează în TIMIŞ, ARAD, CARAŞ ● 800 lei

■ MAGNET ■ MAGNET ■ MAGNET ■ MAGNET

TROFEUL "FAIR PLAY" FOTBAL vest '96

GEORGE RADU

"N-am renunţat la gândul de a promova cu UTA"

Pag. 4

VIOREL BOIŢ

MEGAINTERVIU

"Consiliul de administraţie ar trebui să rezolve problemele financiare, iar eu să mă ocup doar de fotbal"

Pag. 3

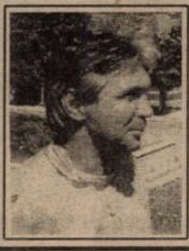

ION PĂTRAŞCU

"Nu o să refuz niciodată un prieten care îmi solicită ajutorul!"

Pag. 4

VOCEA PORUMBELULUI DE SĂRBĂTORI

(nu iese fum prin coşul prin care vine Moş Crăciun)

N-o să vă vină să credeţi, dar azi nu voi fi rău! E ultimul "Fotbal vest" pe acest an, Moş Crăciun e deja la graniţă, aşa că mă voi ocupa numai de urări de bine. Şi o să încep cu... ultimul loc din D.N., că altul mai bun în zona asta de ţară n-avem. Deci, lui Nicolae Diminescu îi doresc **"să-i fie remunerate... indicaţiile preţioase cu atâtea milioane câte a dat el jucătorilor după meciul cu Steaua!"** Lui Boiţ? **"Vânzare bună!"** Lui Dembo îi doresc **"să nu fie printre cei vânduţi de Boiţ!"** Lui Sava Simcelescu îi urez **"să fie măcar o săptămână în locul lui Foale, că dacă Foale e o săptămână la Bulevard nu face pagubă mare, că bea numai cafea!"** Viki Roşca sunt sigur că-şi doreşte, pentru la anul **"să-l aibă pe nea Ilie Pătruică în lot, să-l alerge pe Semenic!"** Lui Mişi Zsizsik, **"să-l... maseze pe Ilie Vegheriuc!"** Ologeanu! Ah, Ologeanu. Sunt sigur că-n ianuarie o **"să-şi vândă Mercedesul prezidenţial să poată da salariile jucătorilor din '96!"** Ce pot eu să-i doresc lui Tavi Popescu, care-i pe primul loc? Poate **"să-l convingă pe directorul Buzzi să folosească în caz de necesitate... sârma de la garduri, să nu fie nevoit să importe de la Câmpia Turzii!"** Lui Ghiţă Chimiuc îi doresc **"să-şi lase barbă, să-l confunde lumea cu Sorin Capsali!"** Iar lui Capsali **"să apară într-un film... mut la Europa Nova!"** Lui Domide îi doresc **"să-i facă pană lui Ologeanu la Mercedesul... prezidenţial."** Lui Ionuţ Popa îi urez **"să-şi găsească actele furate într-o... haină de blană!** Poate haina-i la Anina, la Mişu Jivan. Sper ca pe Ioan Pătraşcu **"să-l apere avocatul Kocsiş în faţa... procurorului Palcu!"** Lui Gigi Leu îi doresc **"să fie destulă sticlă pentru geamurile de la tramvaie, să nu fie nevoit să le înlocuiască tocmai cu plase de... sârmă!"** Lui Ion Florea trebuia să-i fi urat de astă vară **"să ştie, ce ştie Mischie!"** Sper ca şi Mişu Jivan, după două luni la Anina, **"să nu confunde poarta cu intrarea în şut!"** Iacob? Lui Florin Iacob îi doresc **"să-i aducă la Poli pe... Contra şi Macavei. Fără comision!"** Arbitrilor le urez în gând, că dacă vorbesc risc să mă suspende CCN-ul... În rest numai urări... de bine!

ION CRĂCIUN GOLUMBU

Aţi scăpat de noi până la anul!

Pentru că fotbalul a intrat în vacanţă şi pentru a da posibilitatea preşedinţilor de cluburi să sărbătorească în linişte Crăciunul, Revelionul şi Sf. Ion, următorul număr al "Fotbal vest"-ului va apare marţi, 14 ianuarie! Tuturor prietenilor şi duşmanilor noştri le dorim Sărbători Fericite şi La Mulţi Ani !

Pag. 6

Varga caută echipă în Ungaria

Pag. 5

MARINESCU nr. 1 în echipa Fotbal Vest

Pag. 6

BOLDOR pe urmele lui Petre Narcis

Pag. 7

VECHE o proptă pentru VEGHERIUC

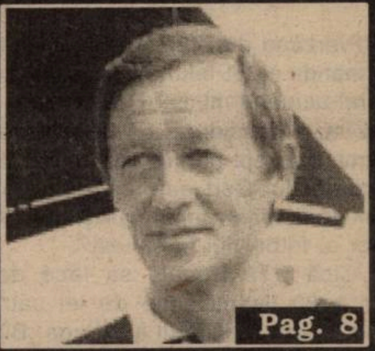

Pag. 8

Necazuri de B: ION FLOREA

radio Vest 88.7 MHz STEREO

Un punct cardinal pentru un profit colosal

TIMIŞOARA
Bd. Mihai Viteazu nr. 1 bis
TEL. 056-194.816; 194.818
FAX: 056 - 194.823

OAMENI CARE RIDICĂ TRIBUNELE ÎN PICIOARE

După cum probabil aţi sesizat, săptămâna trecută n-am publicat clasamentul golgeterilor în DN, tocmai pentru a ne ocupa acum mai pe larg de cei care au zguduit plasele porţilor adverse de cele mai multe ori în turul campionatului. Şi, bineînţeles, nu vom neglija nici principalii realizatori din Divizia A.

Deşi Steaua se află la 20 de puncte de Poli, Guşigol este la numai 6 goluri de Sabin Ilie.

DIVIZIA NAȚIONALĂ:

TREI POLIŞTI ÎN PRIMII 18 MARCATORI!

Aruncând o privire peste clasamentul golgeterilor primului eşalon, putem constata că măcar aici alb-violeţii nu se află în coada clasamentului. Astfel, **Guşatu, Săvoiu şi Rotariu** au marcat împreună tot atâtea goluri câte au izbutit cei de la Farul Constanţa, sau, dacă vreţi, cu 5 mai multe decât au realizat componenţii Gloriei Bistriţa la un loc!

Lider este stelistul **Sabin Ilie**, cu 14 realizări, cu un gol mai mult înscris decât principalul marcator din turul campionatului trecut, **Ion Vlădoiu**. De altfel, în prima parte a acestui sezon s-au înscris 447 de goluri, cu 24 mai multe decât în aceeaşi perioadă a anului trecut.

Comparând şi marcatorii lui Poli din acest an cu cei din turul '95 - '96 observăm că şi atunci conducea un jucător cu 8 goluri, **Marcel Băban**, urmat de Guşatu cu 6 şi Kovacs, cu 5 goluri.

Alte curiozităţi referitoare la golgeterii actualului sezon ar fi:

- Târţău a marcat jumătate din goluri din penalty
- Frunză a înscris doar un gol din 8 în deplasare
- Ungur a punctat doar în afara Băniei

GOLGETERI D.N.

	Total goluri	Acasă	Deplasare	Din penalty
S. Ilie (Steaua)	14	11	3	4
Târţău (Rapid)	10	8	2	5
Strizu (FC Braşov)	10	8	2	-
Scânteie (AS Bacău)	10	7	3	-
B. Andone (Sp. Stud.)	9	6	3	-
Guşatu (Poli)	8	6	2	-
Frunză (Petrolul)	8	7	1	-
Săvoiu (Poli)	7	4	3	-
V. Ion (Oţelul)	7	5	2	2
B. Oprea (Farul)	7	5	2	1
Rotariu (Poli)	6	2	4	2
State (Petrolul)	6	2	4	-
Moisescu (FC Naţional)	6	5	1	1
Coroian ("U" Cluj)	6	2	4	1
Cioabă (Jiul)	6	5	1	3
Ganea (Univ. Craiova)	6	5	1	-
Ungur (Univ. Craiova)	6	0	6	2
M. Ionescu (Ceahlăul)	6	4	2	-
Dună (FC Naţional)	5	1	4	3
Ciula (Dinamo)	5	5	-	-
Brătianu ("U" Cluj)	5	4	1	-
Cioloboc ("U" Cluj)	5	2	3	-
Puşcaş (Jiul)	5	5	-	-
Barbu (FC Argeş)	5	1	4	1
Predatu (Gloria B-ţa)	5	5	-	-

GOLGETERI AII

	Total goluri	Acasă	Deplasare	Din penalty
Oană (FC Maramureş)	12	8	4	1
Marinescu (CSM Reşiţa)	9	6	3	4
Mitrică (Corvinul)	9	7	2	5
C. Popa (Inter Sibiu)	8	7	1	3
Ivan (Unirea Dej)	7	2	5	3
Mărgineanu (Min. Zlatna)	7	6	1	-
Szijj (CSM Reşiţa)	7	6	1	-
Niculescu (Electroputere)	6	3	3	-
Gabor (Inter Sibiu)	6	6	-	-
G. Radu (UTA)	6	5	1	1
Mucenica (Olimpia S.M.)	6	4	2	2
Mariş (UTA)	5	3	2	-
Axinte (Min. Motru)	5	3	2	3
Pusztai (Alba Iulia)	5	5	-	-
Stanciu (ASA)	5	3	2	-

DIVIZIA A

GEORGE RADU — CEL MAI PRODUCTIV JUCĂTOR ARĂDEAN!

Liga a doua are un golgeter oarecum surprinzător, în persoana lui Oană, de la FC Maramureş, dacă privim poziţia băimărenilor în clasament (locul 16). Oană este însă remarcat pentru apetitul său de gol, realizând şi acum mai mult de jumătate din punctele maramureşenilor.

După cum se poate vedea şi din tabelul de mai sus, în primii 15 marcatori întâlnim doar 4 jucători din zona de vest, doi reşiţeni şi doi arădeni. Dacă faptul că Marinescu şi Szijj au semnat 16 din cele 25 de goluri ale roş-negrilor nu constituie ceva ieşit din comun, instalarea lui George Radu în fruntea "bombeurilor" UTA-ei este o surpriză şi poate explica, într-un fel, şi rezultatele mai puţin exaltante ale alb-roşiilor în acest tur. Se pune întrebarea ce au păzit atacanţii şi mijlocaşii ofensivi ai echipei lui Marcel Coraş?

Joska Szijj, omul cu cele mai multe ocazii pe meci.

REPLAY

● Pierzând din "turaţie" în ultimul timp şi punându-şi tot felul de întrebări despre viitorul-actualul ministru de interne, Cornel Dinu a considerat că trebuie să iasă la lumină. Drept pentru care se ia de Ion Crăciunescu. Cert este că Dinu poate fi numit fără teama de a greşi "un Vadim Tudor al fotbalului românesc".

● Cică UTA trebuie să facă dovada plăţii a 30 de milioane de lei către Dinamo pentru transferul lui Varga. Bine că Steaua nu trebuie să onoreze ratele CSMR-ului pentru Panduru. Clubul militar a dat cu ţârâita, în două tranşe, 100 milioane lei. Numai că suma pe care o datorează reşiţenilor este de vreo 10 ori mai mare şi termenul a cam expirat. Până atunci, în "Gazeta" de miercuri, Ion Alexandrescu, unul din oamenii care au făcut destul rău în acest fotbal românesc, ne anunţă: **"Mă retrag cu fruntea sus"**. Deşi se spune că din cauza vârstei, gurile rele - şi nu numai - zic că la Steaua, sub conducerea acestui Alexandrescu, s-au adunat prea multe semne de întrebare în ultimii ani, drept pentru care cel poreclit "Sfinxul" simte apropierea unei furtuni şi hotărăşte să părăsească puntea vasului. Cred că un titlu mai nimerit ar fi fost poate **"Mă retrag cu contul sus!"**

● În aceeaşi "Gazetă" de miercuri, arbitrul Gheorghe Moise ni se jeluie: **"Delegările să fie făcute de oameni competenţi, nu de computer"**. Chestia asta cu computerul devine tot atât de penibilă ca şi pe vremea când se spunea că etapele de campionat sunt programate în acelaşi mod, poate din cauză ca să creadă alţii că am intrat în rândul lumii. De fapt, programul competiţional se face de ani şi ani după vechea tabelă Berger, numită probabil de unii papagali "computer". Cum funcţionează programarea pe computer a arbitrilor? Simplu. Sună "nea Măslină" de la federaţie la clubul Steaua, să zicem: **"Nea Ioane, pe cine vreţi arbitru sâmbătă?"**. De la celălalt capăt al firului, omu' de la bila precedentă răspunde: **"Pe Anghelinei"** (să zicem, nu dăm cu parul!). **"Bine nea Ioane, să trăieşti!"**. Şi nea Măslină apasă pe tastele computerului: **V-A-S-I-L-E A-N-G-H-E-L-I-N-E-I, sâmbătă în Ghencea"**. După care mai apasă pe vreo două taste şi pe imprimantă iese exact textul pe care l-aţi citit. Întrebare: pe cine o fi supărat Moise, pe computerul în sine sau pe nea Măslină?

● În aceeaşi "Gazetă" de miercuri (pe semne una dintre cele mai bogate în subiecte de Replay), se zice: **"Rotariu doreşte să-şi încheie cariera în Liga Campionilor"**. Noi nu mai comentăm acest aspect. Citiţi rubrica "Fraier Play" din pagina a 7-a.

● "Ziua" de joi ne anunţă că CFR Timişoara **"îşi va încărca bateriile la Predeal"**. Foarte bine, numai că două rânduri mai la vale, aflăm noutăţi. **"Este foarte posibil ca primele să rămână aceleaşi, adică 500.000 la victorie acasă şi 1 milion la victorie în deplasare"**. Luaţi-o cum vreţi, eu o consider o glumă!

● În "Gazeta" de sâmbătă, prin vocea preşedintelui Marius Popescu, CSM Reşiţa ne spune - sub incidenţa articolului care arată că nici un jucător nu poate fi contactat până cu 6 luni înainte de a-i expira contractul cu gruparea la care activează: **"Ne-am rezervat dreptul de a reclama forului de specialitate această încălcare de regulament în cazul lui Mircea Bătrânu şi vom cere sancţionarea clubului Dinamo"**. Pentru alte amănunte legate de aceste nume, nu pierdeţi rubrica "Mercato" din pagina 6.

● Cele mai neinspirate titluri ale săptămânii aparţin "Sportului românesc" de joi: **"Comandoul pentru Skopje pleacă în misiune"** şi sâmbătă: **"Un tun la Skopje ne-ar arunca sub Tour Eiffel"**. Jalnic!

● O declaraţie surprinzătoare doar în aparenţă, dată de Mircea Lucescu: **"Dinamo şi Steaua trebuie să iasă de sub tutela ministerelor de care aparţin"**. Toată lumea ştie că Lucescu este unul dintre principalii susţinători financiari ai fostului său club. Poate că ieşirea de sub tutela ministerului ar însemna o mai mare putere de decizie din partea lui Mircea?

● În finalul rubricii de azi, un singur gând: bucuraţi-vă, aţi scăpat de Replay până în 14 ianuarie. La Mulţi Ani!

FAX

MAGNET
General manager
RICHARD ANDRESS
FOTBAL vest
Str.Paris nr 2A Timişoara
tel. 056/190656

Director onorific	MARCEL TOLCEA
Director	DUKI POPOVICI
Redactor şef:	SANDU USUSAN
Colectivul redacţional	MARIUS BREAZU OVIDIU PĂCURARIU PETRU FUCHS MIHAI COMŞULEA CORNEL BOCIORT
Redactori editorialişti	MIKI JUNEA OSCAR MANTO RADU SUCIU
Şef dep. difuzare	LASZLO MOLNAR
Colaboratori permanenţi	ŞTEFAN MARTON GHIŢĂ OCHIŞOR HORAŢIU OLARIU BRANKO VUIN FLORIN NEMEŞ MIHAI CERCEL RAUL SPILLER CIPRIAN URICAN MILE PUTNIK BORKO IORGOVAN DAN GÂRLEA
Reporteri speciali	NELU SERE HORIA CIULEA LUCIAN GHEORGHIU
Tehnoredactare	CULTURAL srl
TIPAR	WEST TIPO INTERNATIONAL Timişoara, tel. 123.907

"Consiliul de administraţie ar trebui să rezolve problemele financiare, iar eu să mă ocup doar de fotbal"

VIOREL BOIŢ

REP: **Anul trecut, în luna decembrie, după 21 de etape (s-au disputat şi 4 din retur) eraţi mult mai zâmbitor, Poli fiind clasată pe locul 10. Acum, din păcate, a încheiat turul pe locul 18. De ce?**

V.B.: Într-adevăr, eram mai zâmbitor. Şi cu toate că eram mult mai singur decât acum, am terminat turul mai bine. Pentru contraperformanţa de acum consider însă că nu valoarea echipei este de vină, deoarece Poli a arătat o revenire spre final, dar acea sincopă de o lună de zile, când s-au pierdut 3 jocuri acasă, a fost decisivă. După părerea mea, în acea perioadă au fost nişte disensiuni în echipă, neînţelegeri între jucători, la care au contribuit şi nişte factori externi.

REP: **Hai să fim concreţi. De ce să ne ascundem, pentru a oferi din nou posibilitatea să se afirme că nu este transparenţă la Poli. Despre ce disensiuni este vorba şi de ce conducerea nu le-a sesizat şi n-a intervenit la timp?**

V.B.: Eu, personal, le-am sesizat. Am stat de vorbă cu jucătorii în parte, dar în grup nu aveau curajul să spună lucrurilor pe nume. A fost cineva care a dorit să producă o destabilizare atât în echipă, cât şi la nivel de conducere.

REP: **Dacă ar fi să vă exprimaţi în procente, cât la sută consideraţi că este vina conducerii administrative, cât la sută a conducerii tehnice şi cât la sută a jucătorilor?**

V.B.: Toată lumea a greşit. Nu se poate da vina numai pe jucători, dar consider că 70 la sută este vina lor.

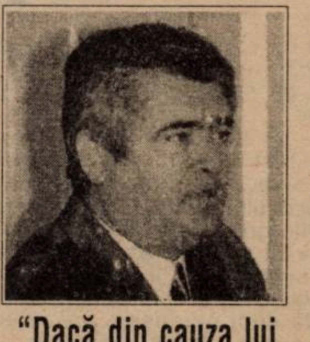

“Dacă din cauza lui Boiţ nu vin investitori, sunt dispus să plec”

REP: **Bine, dar cine sunt aceste forţe de care aţi pomenit?**

V.B.: Nu pot să dau nume...

REP: **Dar ce scop au? De ce să fie destabilizată situaţia la Poli?**

V.B.: Eu am mai spus-o. Dacă din cauza lui Boiţ nu vin oameni la club care să sprijine financiar echipa, eu sunt cel care mă retrag în primul rând. Cât am putut, am făcut. Am ţinut acest club foarte greu. Astăzi sunt nişte cheltuieli enorme. Am căutat să asigur condiţii optime pentru performanţă, evident, nu excelente, pentru că nu suntem la nivelul lui Steaua sau Dinamo...

REP: **Să înţelegem că aşteptaţi să vină un om la club şi să vă spună “D-le Boiţ, plecaţi,că eu sunt dispus să ofer un miliard pentru Poli”?**

V.B.: Îi aştept pe acei oameni. Dacă din cauza lui Boiţ acest club nu poate prospera şi nu vin investitori, pentru binele echipei şi a clubului, unde mi-am petrecut o jumătate din viaţă, sunt dispus să plec. Dar n-a venit nimeni. Şi vă pun întrebarea: ce se întâmpla dacă Boiţ pleca acum două luni, cum a demisionat şi vicepreşedintele Manea?

REP: **Treaba nu-i chiar atât de simplă. Dvs. sunteţi fondatorul societăţii non-profit. Nu se poate chiar aşa, una-două, pleacă Boiţ, vine altul. În primul rând, n-ar fi o treabă legală...**

V.B.: Legal n-are cum să vină. Trebuia să conducă cineva clubul temporar...

V.B.: **Dar acel cineva putea prelua clubul în numele unei injecţii financiare. Nu pe angajamente şi promisiuni, nu?**

V.B.: Numai aşa.

REP: **S-a creat între timp acest Consiliul de administraţie, în dorinţa de-a ajuta clubul. Dar şi-au dat aceşti oameni seama ce înseamnă un aport financiar substanţial, de care clubul are atâta nevoie?**

V.B.: La început nu şi-au dat seama. Acum au văzut ce cheltuieli sunt la nivel de club. Şi vă dau un exemplu. Deplasarea la Târgovişte ne-a costat 8 milioane. Cea de la Piatra Neamţ, alte 8 milioane. Şi asta înseamnă doar transport, cazare şi masă. Nu mai mergem cu 22 de oameni în deplasare, ci cu 38,având şi echipa de tineret.

REP: **Nici nu mai poate fi vorba de o deplasare cu charterul...**

V.B.: Bineînţeles. Am căutat, totuşi, să asigurăm condiţii civilizate de transport, în special la prima echipă, călătoriile de întoarcere de la Târgovişte şi Bucureşti fiind făcute cu avionul, la nivel de 100.000 de lei biletul, pentru ca jucătorii să fie odihniţi. Au mai fost şi cantonamentele dinaintea unor partide, de câte două zile, la Buziaş. Numai unul singur ne costă două milioane. Toate aceste cheltuieli au fost suportate de club, fără vreun ajutor din partea cuiva. În aceste condiţii, este foarte greu să ne mai gândim şi la eventuale transferuri de jucători, pentru întărirea lotului.

REP: **Aţi fost de acord cu înfiinţarea acestui nou Consiliu de administraţie la iniţiativa dlui primar...**

V.B.: Aş vrea să vă întrerup puţin aici. Existau destule voci care afirmau că Boiţ nu doreşte un nou Consiliu, deoarece vrea să conducă de unul singur. N-a fost aşa. Am fost deschis vizavi de iniţiativa Primăriei.

REP: **Poate s-a văzut. Ce aţi aşteptat însă de la acest nou Consiliu şi ce schimbare a adus el?**

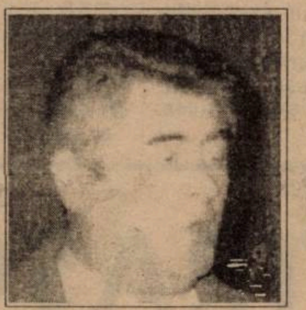

“Din 60 de directori şi patroni, doar 3 au oferit câte două milioane!”

V.B.: Mă aşteptam de la acest Consiliu să rezolve problemele financiare, ca eu să mă pot ocupa de fotbal. Iar dacă într-un an de zile nu dădeam rezultatele cerute de cei care ar fi investit banii, mă dădeam la o parte. Aşa se lucrează la un club profesionist. Dar atâta timp cât eu nu dorm noaptea gândindu-mă doar la banii de care am nevoie, nu-mi rămâne mai mult de 10 la sută timp pentru celelalte probleme. Să revenim însă la Consiliu. Săptămâna trecută, dl. Lighezan a organizat o întrunire la care au fost invitaţi vreo 60 de conducători de instituţii, patroni. De venit, au venit doar vreo 12 sau 13. Şi doar 3 au răspuns solicitărilor dlui director Lighezan.

REP: **Ce înseamnă solicitări?**

V.B.: Contracte de sponsorizare, oferind fiecare câte două milioane.

REP: **Bine, asta-i o simplă sponsorizare, dar acest Consiliu trebuie să rezolve problema financiară globală.**

V.B.: Normal. Eu i-am arătat la început d-lui Diminescu cheltuielile necesare lunilor noiembrie şi decembrie, care se ridicau la 200 de milioane. Şi dânsul a rămas uimit.

REP: **Dar. dl. Diminescu are vreo putere de decizie la club, sau a fost doar consultat în diferite probleme?**

V.B.: Nu s-a luat nici o hotărâre fără dânsul. Inclusiv la transferul lui Rotariu.

REP: **A cerut acest Consiliu ceva anume?**

V.B.: Nu.

REP: **Am înţeles că dl. Cristescu ar fi dorit să i se ofere stadionul pe un timp mai îndelungat...**

V.B.: Da, este adevărat. Dar problema stadionului pe mine mă depăşeşte, el aparţinând acum Primăriei.

REP: **Cu dl. primar aţi mai discutat? Vine la toate meciurile, este polist, bine intenţionat... Doar acest Consiliu, în proporţie de peste 90 la sută, a fost stabilit de Primărie, nu?**

V.B.: Profitând de această pauză competiţională, vreau să discut acum problemele mai aprofundat. Voi cere o audienţă şi vreau să analizăm concret ce s-a făcut în aceste două luni. Sunt salariaţi ai clubului care sunt nemulţumiţi de activitatea acestui Consiliu.

REP: **Jucătorii în primul rând, nu?**

V.B.: Şi ei, şi antrenorii. Avem atâţia antrenori care lucrează cu grupele de copii şi juniori, stau în ploaie, în frig, de dimineaţă până seara. Şi eu nu pot să le asigur un salariu decent.

“Craiova n-a oferit pe Rotariu nici jumătate din cât a dat Steaua!”

REP: **Ce se întâmplă cu milionul promis jucătorilor de dl. Diminescu pentru victoria în partida cu Steaua? Dânsul şi-a dat seama că dacă nu se onorează astfel de promisiuni, Consiliul îşi pierde credibilitatea?**

V.B.: Părerea mea este că dânsul n-a crezut că va fi aşa de greu. Nu trebuie ca clubul să promită o primă şi Consiliul de Administraţie o altă primă. Trebuie să existe o unitate.

REP: **În altă ordine de idei, aţi pomenit de transferul lui Rotariu. Cum vă explicaţi faptul că el a fost vândut pe 50.000 de dolari, iar pe un jucător cvasinecunosct cum este Iencsi de la Piatra Neamţ, Ceahlăul a încasat 150.000 dolari?**

V.B.: În primul rând, se pune problema vârstei; apoi şi perioada pe care a semnat. Rotariu a semnat pentru Steaua doar până-n vară.

REP: **Dar Poli l-a cedat definitiv...**

V.B.: L-am cedat definitiv, pentru că din vară Rotariu nu mai este jucătorul nostru şi, având peste 34 de ani, grila lui de transfer este zero!

REP: **Bun, dar acum Steaua a venit după el. Nu puteaţi să ridicaţi ştacheta? Doar nu se vinde o vârstă, se vinde o valoare.**

V.B.: Pentru 6 luni, nu puteam cere mai mult. Cei de la Craiova n-au oferit nici măcar jumătate cât a oferit Steaua.

REP: **Şi chiar trebuia să plece?**

V.B.: A fost dorinţa lui.

REP: **Bine, dar practic Poli l-a relansat...**

V.B.: Aşa este. Dacă nu revenea de la CFR...

REP: **Poli este pe locul 18. Cum veţi umple acest gol?**

V.B.: Este foarte greu de spus.

REP: **Staţi puţin. Vânzarea lui Rotariu n-a fost planificată. Veţi încasa deci aceşti 50.000 de dolari...**

V.B.: 50.000 de dolari a oferit Steaua cu tot cu banii care-i revin jucătorului.

REP: **Păi atunci clubul cu ce se mai alege?**

V.B.: Clubul şi-a scos cheltuielile pe care le-a avut cu Rotariu.

REP: **Altceva acum. Aţi fost la Bucureşti la şedinţa Ligii jucătorilor Profesionişti. Am văzut la televizor că v-aţi ridicat împotriva preşedintelui Dragomir. De ce?**

V.B.: N-am nimic cu persoana dlui Dragomir. Nu sunt însă de acord cu modul în care Liga înţelege o preluare de campionat, cu toate greutăţile care sunt. Dl. Dragomir a promis că va da bani cluburilor. Mă întreb de unde va lua aceşti bani? Sunt atâtea probleme de rezolvat în fotbalul românesc. Nu este clar regulamentul de transferări, problema jucătorilor crescuţi la un club. De exemplu, Urai şi Sasu au crescut la Poli de la vârsta de 10 ani. Şi vine, să zicem, Steaua, şi ni-i ia pe grilă. Păi ce grilă pot avea aceşti jucători? În condiţiile acestea, nu va mai vrea nimeni să crească jucători!

REP: **Spuneaţi la începutul discuţiei noastre că vina pentru rezultatele Politehnicii în acest tur aparţine tuturor. Dvs. ce vă reproşaţi?**

“Pe Sasu şi pe Urai trebuia să-i luăm din vară...”

V.B.: Ştiam din vară că trebuie întărită echipa şi nu am acţionat... Aici m-aţi criticat pe bună dreptate. N-am avut însa suportul financiar necesar. Totuşi, pe Sasu şi Urai trebuia să-i luăm din vară...

REP: **Mai ales că s-a văzut lipsa de pregătire a acestora comparativ cu nivelul Diviziei naţionale.**

REP: Da, aici s-a greşit.

REP: **Poate că mulţi dintre cititori se întreabă cum de redacţia “Fotbal vest” mai poate sta la discuţii la aceeaşi masă cu preşedintele Viorel Boiţ, după divergenţele din această toamnă. Spuneţi-ne acuma, unde am greşit, după părerea dvs.?**

V.B.: Tot ceea ce aţi scris m-a ambiţionat. Aţi exagerat însă când mi-aţi dat poza în prima pagină de parcă aş fi fost mort şi aţi scris: ***“Dormi în pace, puişor!”***. Bine că n-a văzut-o soţia şi fiica mea.

REP: **În încheiere, spuneţi-ne la ce se pot aştepta suporterii lui Poli în returul campionatului? Echipa este pe locul 18, în luptă pentru evitarea retrogradării cu două grupări cu activităţi cel puţin dubioase în jurul terenului, FC Braşov şi Gloria Bistriţa.**

V.B.: Deocamdată pot să spun doar că va fi foarte, foarte greu. Vom încerca să mai aducem vreo doi jucători şi vom face tot posibilul să ne salvăm de la retrogradare.

DUKI POPOVICI
& SANDU USUSAN

EVENIMENT Trofeul "Fair Play Fotbal Vest"

Sâmbătă, în cadrul emisiunii "Sărbătoarea sportului", difuzată de Radio Timişoara, săptămânalul nostru a acordat cel de-al treilea "Trofeu Fair Play Fotbal vest", decernat anual oamenilor de fotbal sau grupărilor care, în decursul a 365 de zile, s-au remarcat printr-o atitudine specifică de respect, cinste şi corectitudine faţă de fenomenul fotbalistic din acest colţ de ţară. Laureatul anului 1996 este căpitanul echipei UTA, GEORGE RADU, care, în ciuda condiţiilor din ce în ce mai grele traversate de clubul său, a rămas fidel culorilor alb-roşii şi a participat cu abnegaţie la toate acţiunile echipei sale, deşi a avut mai multe oferte de a părăsi gruparea arădeană. Reamintim că precedenţii câştigători ai trofeului au fost FC CFR Timişoara în 1994, pentru modul corect în care şi-a apărat şansele împotriva vechii rivale Politehnica, şi galeria violeţilor, COMMANDO VIOLA în 1995, pentru modul cum a ştiut să fie alături de echipa favorită şi să o încurajeze de-a lungul întregului an.

Mulţumim pe această cale colegilor şi prietenilor de la Radio Timişoara care ne-au facilitat, la fel ca şi în anii precedenţi, acordarea premiului săptămânalului nostru în cadrul audiatei emisiuni "Sărbătoarea Sporturilor".

FOTBAL VEST

RADU GEORGE

"Nu voi renunţa niciodată la ideea promovării cu UTA"

REP: **Din păcate, UTA a avut un tur de campionat destul de modest, dar tu ca valoare intrinsecă ai demonstrat încă o dată ataşamentul tău faţă de echipă. Chiar dacă ai primit oferte din alte părţi şi le-ai ocolit, te consideri legat de UTA pentru un timp îndelungat, să nu spun pentru întreaga ta activitate de jucător?**

G.R.: În primul rând, aş vrea să spun că nu mă aşteptam să fiu eu cel care va primi trofeul "Fair play". Sunt măgulit şi vă dau dreptate când aţi afirmat că UTA a avut un tur de campionat modest. Cu toate neîmplinirile financiare şi profesionale ale echipei UTA, sunt convins că se putea realiza mai mult şi nu cred că am dat tot ce-i mai bun din noi. Sincer să fiu, acum la final de sezon, n-am avut nici o ofertă de la nici o echipă şi nici nu mi-aş dori să am, dacă situaţia echipei noastre s-ar ameliora în perioada imediat următoare. De UTA mă leagă destule amintiri, trăind aici multe clipe frumoase.

REP: **De ce crezi că aceste clipe frumoase nu s-au putut repeta şi în această toamnă?**

G.R.: În primul rând, n-am jucat la valoarea noastră adevărată. De vină poate că sunt şi banii care ne-au lipsit, accidentările numeroase care au apărut în acest tur.

REP: **Bineînţeles că fiecare om trăieşte împreună cu familia din câştigul pe care-l realizează pentru munca prestată. Totuşi, nu crezi că s-a bătut prea multă monedă pe aspectul financiar în această toamnă la UTA?**

G.R.: Se poate spune şi aşa. Consider că în primul rând în centrul atenţiei trebuia să fie jocul echipei, care n-a fost strălucit, exceptând două sau trei meciuri. Eu, unul, când intru în teren, nu mă gândesc la problema banilor, ci la rezultat. După joc, sigur că sunt preocupat că n-am primit iar salariile şi avem restanţe, dar...

REP: **Câţi din formaţie gândesc ca tine?**

G.R.: Nu ştiu. Poate majoritatea. Poate doar eu singur...

REP: **Dar acum, barem, în preajma sărbătorilor, aţi primit salariile şi primele?**

G.R.: De 3 luni n-am primit salariile şi nici ultimele 4 prime.

REP: **Întrebarea firească este din ce trăiţi?**

G.R.: Din economiile pe care le-am agonisit de-a lungul anilor!

REP: **Dar ce spune conducerea? V-a promis ceva?**

G.R.: Era vorba că ne vom primi banii marţea trecută. Apoi, am fost chemaţi să venim la club joi. Dl. preşedinte Ologeanu a fost însă plecat la Bucureşti..

REP: **Dacă nu se vor da banii până la reluarea pregătirilor, crezi că antrenorul Marcel Coraş mai poate să vă mobilizeze pentru cantonamentul de iarnă?**

G.R.: Bineînţeles că nu mai poate fi vorba de mobilizare.

REP: **Am fost prezent timp de 4 zile la turneul "Ladislau Broşovschi" în sala Victoria din Arad. M-a surprins o atitudine a publicului, uşor anti-UTA. Cum îţi explici acest lucru?**

G.R.: Poate că a fost o atitudine normală, noi fiind singura echipă din liga a II-a, restul fiind din divizii inferioare. Şi, de obicei, spectatorii ţin cu cei mai slabi.

REP: **Asta-i singura explicaţie?**

G.R.: Cel puţin asta vreau s-o cred eu.

REP: **George, suntem la sfârşit de an, în preajma sărbătorilor de iarnă, a Anului Nou. Ce-ţi doreşti în 1997?**

G.R.: În primul rând, să fiu sănătos, împreună cu soţia şi cu fetele mele. Şi să promoveze UTA în prima ligă!

REP: **N-ai renunţat la această idee?**

G.R.: Nu voi renunţa niciodată.

REP: **Eşti demn de toată admiraţia.**

Au consemnat

OVIDIU PĂCURARIU & SANDU USUSAN

IARNA PE ULIŢA

Bulgări de la Arad

● Un interesant proces se derulează la Tribunalul din Arad! **Marius Cheregi** l-a dat în judecată pe fostul său asociat **Florian Lăzureanu!** Despre ce este vorba? Cei doi, prin '90, şi-au fondat o societate comercială. În 1992, s-au separat, dar, după afirmaţiile lui Cheregi, Lăzureanu i-a rămas dator 18 milioane de lei, la nivelul lui '92! Vom reveni, în funcţie de derularea procesului...

● Conflictul asupra propietăţii stadionului "CFR Astra" - de altfel cel mai vechi stadion din ţară! - nu a dat deocamdată câştig nici uneia dintre părţile implicate, adică **Motorul CFR şi FC Arad Telecom.** Terenul de joc, arat acum trei luni, arată mai rău decât un câmp de luptă din Afganistan! Culmea e că ambele părţi îşi propuneau ca "punct comun" în revitalizarea bătrânului teren... refacerea gazonului!

● **Mircea Leac,** celebrul "Pilulă", fericitul câştigător al unei vize pentru SUA la renumita "loterie a vizelor", se pare că se va întoarce acasă la Arad. Cine are nevoie de un antrenor?

Raze de soare în Valea Domanului?

Contrar celor declarate de Victor Roşca în "megainterviul" din numărul trecut, locul 1 ocupat de CSMR la finele turului se pare că a mobilizat unele "coarde sensibile" din oraşul de pe Nera. Cum am explica altfel prezenţa la ultimele meciuri ale echipei din Valea Domanului a directorului CSR, Manolescu, şi a celui de la UCMR, Obădău? Mai mult, la banchetul de sfârşit de an al echipei au participat primarul Mircea Popa şi preşedintele Consiliului Judeţean, Sorin Frunzăverde. Toţi au gânduri bune şi promisiuni de sprijin pentru viitor. În Valea Domanului, preşedintele Marius Popescu aşteaptă numirea... prefectului.

Până atunci a fost stabilit programul de iarnă. CSMR-ul va efectua un dublu cantonament. Din 20 ianuarie, băieţii lui Victor Roşca vor urca pentru o săptămână pe Semenic, graţie promisiunii directorului S.C.T. "Semenic" S.A., Iosif Catană, iar apoi pregătirea va continua încă 12 zile la Herculane...

D.P.

OCHI ÎN OCHI

IOAN PĂTRAŞCU

"Nu voi refuza niciodată prietenii care-mi vor cere ajutorul!"

REP: **Ioane, după '89 ai avut o traiectorie pe verticală. Ai antrenat mai multe echipe din Ungaria, pe care nu mai are rost să le enumăr, deoarece acest subiect a fost dezbătut pe larg de săptămânalul nostru. După 6 ani de peregrinări, ai revenit în Arad. Ai simţit nevoia întoarcerii acasă, aşa, ca un mijloc de defulare, ca să nu utilizăm o frază mai populistă, care spune că "acasă e cel mai bine"?**

I.P.: Mă onorează această apreciere de "personalitate în lumea fotbalului arădean", însă eu mă consider doar o persoană, şi nu o personalitâte; trecând peste aceste elemente de politeţe, în peregrinajul meu în fotbalul maghiar, activitatea profesională s-a îmbinat cu privaţiunile vieţii de lup singuratic pe acele meleaguri, aşa că am revenit cu mare dragoste acasă, unde am simţit şi la propiu şi la figurat ocrotirea spirituală a vechilor mei prieteni. Sincer să fiu, mi-a căzut bine. Această revenire are cauze obiective şi subiective. Printre cauzele obiective le-aş enumera pe acelea legate de tranziţia economico-socială pe care o suportă orice ţară din lagărul fost comunist; fotbalul ungar, cu foarte puţine excepţii, împărtăşeşte această stare de fapt, pe care o resimt şi tehnicienii, şi fotbaliştii. Pot spune că activitatea mea tehnică a fost influenţată de această schimbare economico-socială. Sigur că ceea ce mi-a oferit Ungaria, cu excepţia ultimei perioade, a fost o ocazie de a-mi manifesta conceptele, de a-mi impune punctul de vedere, de a-mi deschide, pe plan fotbalistic, nişte porţi la care, fără lipsă de modestie, trebuie să recunosc că foarte puţini compatrioţi au ajuns. Însă orice sfârşit constituie un nou început.

REP: **Pentru moment ai renunţat la activitatea de antrenor în Ungaria, din câte înţeleg eu...**

I.P.: Cel puţin la echipa unde am activat până acum, la Sopron, pentru că posibilităţile materiale ale clubului sunt departe de aspiraţiile sale. Dacă mi-aş permite o asemănare, este un lucru similar cu ce s-a întâmplat în ultimul timp la UTA. Principala cauză este lipsa susţinerii materiale a echipei din Sopron, ţinând cont de obiectivul propus, acela de a reveni în prima ligă.

Fiind sub contract cu acea echipă, în asemenea situaţie am renunţat la activitatea mea profesională şi la obiectivul propus. Atât echipa, cât şi eu am resimţit lipsa de interes a conducerii.

REP: **Nu este un secret pentru nimeni că ai apărut în anturajul echipei Motorul - CFR Arad, lucrând în tandem cu Ioan Kocsis - Josan. Aici, la turneul de sală, ai condus singur echipa. S-au făcut multe speculaţii în legătură cu statutul tău la Motorul - CFR. Te rog să-ţi precizezi poziţia.**

I.P.: Sunt membru fondator al acestui club. Sfârşitul relaţiilor cu echipa din Sopron m-a găsit vulnerabil şi această poziţie a mea a coincis cu vidul de conducere tehnică existent la clubul din Aradul nou. La solicitarea conducerii, a persoanelor care sunt implicate în viaţa acestei echipe, am găsit de cuviinţă ca, fără să dau titulaturi pompoase activităţii mele, să dau o mână de ajutor şi să încerc să salvez ceea ce este de salvat, împreună cu Ioan Kocsis-Josan. Sunt mari probleme şi carenţe pe care activitatea de pe o zi pe alta nu le poate suplini, şi, din mers, încercăm să oprim alunecarea pe tobogan.

REP: **Am înţeles poziţia ta actuală. Cât va dura acest mariaj, deoarece, zic eu, chiar dacă mă feresc să fac aprecieri, nu eşti de nivelul Diviziei B?**

I.P.: Acest mariaj este temporar, chiar dacă eu sunt dorit în staff-ul Motorului - CFR Arad. Nu mă pot angaja. Într-adevăr, aspiraţiile mele sunt mai mari. Totul este temporar. În accepţiunea mea, sunt câteva lucruri pe care trebuie să le lămuresc. În primul rând, este vorba de a ajuta nişte oameni care se găsesc în impas, însă acest ajutor este limitat. Cred eu că Motorul-CFR va rezolva această situaţie. Sunt sigur că va apela pe plan tehnic la un antrenor care o va ajuta să iasă din impas. Eu voi rămâne fidel acestei grupări. Eu sunt asimilat pe mai departe de conducerea clubului Rapid Bucureşti ca şi consilier cu probleme de tineret pe zona de vest a ţării şi, indiferent de activitatea mea pe viitor, îmi voi păstra angajamentul faţă de Rapid. Sunt implicat şi în conducerea societăţii non-profit, lucru care m-a şi obligat să ajut această grupare.

REP: **Ai pomenit de Rapid Bucureşti, prefaţând răspunsul la o nouă întrebare. Pe româneşte spus, ce vei face în continuare?**

I.P.: Sigur că dorinţa mea este să-mi desfăşor activitatea principală ca antrenor. Doresc s-o fac numai într-un mediu în care să mă pot desfăşura aşa cum concep eu, aşa cum văd eu fotbalul. Sigur că este o pretenţie exagerată în condiţiile actuale, însă, având în vedere "deschiderile" pe care le am în ţară şi peste hotare, cine ştie... În momentul de faţă, sunt în discuţii cu o echipă din Divizia A din Ungaria. Încerc să cristalizez condiţiile pe care le oferă aceste grupări şi, bineînţeles, să discern în a lua decizia cea mai bună. Este greu de dat un răspuns acum, dar în cazul în care nu se vor materializa aceste intenţii, voi rămâne consilier la Rapid. Sau poate voi deveni un om de afaceri, împreună cu o persoană din Ungaria care vrea să facă o societate mixtă româno-ungară.

REP: **Nu cumva este vorba de echipa de divizie naţională Györ?**

I.P.: E vorba de... discreţie!

REP: **Un subiect delicat, dar pe care trebuie să-l abordăm. Ai plecat de la mişcarea fotbalistică arădeană anul trecut într-o postură deosebită. Ai condus pregătirile echipei UTA, ne-am întâlnit la Geoagiu-Băi, după care ai renunţat la "supervizarea" destinelor alb-roşii. Ce te-a determinat să faci acest pas?**

I.P.: În această perioadă, în fruntea clubului UTA s-a găsit o persoană care a fost deosebit de contestată. Persoana care m-a contactat şi care mi-a asigurat condiţii de pregătire optime, a făcut tot posibilul să-şi impună punctul de vedere pe toate planurile, tehnic, administrativ, financiar, iar eu am considerat că modul în care a abordat relaţia jucător-conducător-antrenor a fost lipsită de principialitate şi fără garanţii ferme.

Cu toate că în acel moment se formase un lot de jucători cu care puteam aspira la obiectivul propus, promovarea, din discuţiile avute cu conducerea şi cu ceilalţi factori responsabili, mi-am dat seama că nu se vrea nimic serios şi durabil şi că nu pot fi asigurate condiţii optime pentru performanţă. Având perspectiva unei nereuşite, am renunţat de bună voie, dar cu regret.

Nu ştiu câţi antrenori ar fi fost în stare să o facă! Am considerat că aşa e mai bine. Timpul mi-a dat dreptate. Cu regret trebuie să spun că domnului Florin Lăzăreanu i s-a publicat în săptămânalul vostru declaraţii mai mult sau mai puţin pertinente fără a fi consultată şi cealaltă parte. Domnul Lăzureanu a dovedit că nu este demn de acest post de conducător al clubului UTA şi a devenit o persoană supercontestată în fotbalul arădean.

REP: **În cazul că nu vei ajunge la o înţelegere cu nici una dintre echipele maghiare, ce vei face?**

I.P.: Voi lucra pentru clubul Rapid Bucureşti. Este o grupare care dă atenţie tinerilor de perspectivă. Nu voi spune însă "nu" prietenilor care îmi vor cere ajutorul!

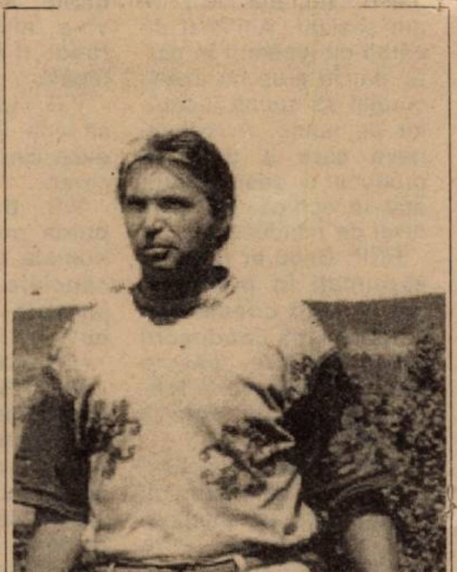

OVIDIU PĂCURARIU

ECHIPA "FOTBAL VEST": GOANA DUPĂ GLORIE ÎN GOVÂNDARI

Odată cu partidele disputate la 4 decembrie, turul Diviziei A, seria a II - a, a intrat în istorie. După ce timp de 17 etape v-am prezentat cel mai bun "unsprezece" alcătuit pe baza notelor acordate de redactorii şi colaboratorii noştri, evident referindu-ne doar la cele 4 formaţii din zona de vest, a sosit momentul bilanţului. Aşa cum am mai precizat, aceste echipe "ideale" poartă şi o doză de subiectivism, unele meciuri fiind prezentate şi sub forma unor minicronici subiective, dar după cum probabil aţi sesizat, numărul acestora s-a împuţinat în comparaţie cu ediţia 1995-1996.

Echipa "FOTBAL vest" '95-'96

BOLDOR 6,41
G. RADU 6.44
DIACONESCU 6.16 **DRONCA** 6.42
LUCACI 6,28
DOANĂ 6,32
CIUCUR 6.21 **MĂNĂILĂ** 6,41
STOICAN 6,40
FOALE 6,21 **PUŞCAŞ** 6,33

Au intrat în calcul doar jucătorii care au avut cel puţin 10 jocuri notate de redactorii de la "Fotbal vest". După cum se poate vedea, există un oarecare echilibru între cele 4 echipe de care ne ocupăm. Poate pentru unii faptul că cei mai mulţi jucători fac parte din formaţia lui Carol Oţil reprezintă o surpriză. Mai ales că Gloria ocupă doar poziţia a 12-a, după UTA, aflată pe 10 şi în special după CSMR, liderul primei părţi a campionatului. Team-ul din Govândari a constituit însă surpriza plăcută a acestui tur,luptând exemplar în toate partidele, excepţie făcând prestaţia de la Arad şi cea din prima repriză a meciului de la Târgu Mureş.

Interesantă poate fi catalogată şi prezenţa a doi ceferişti, alb-vişinii reprezentând marea decepţie a acestei toamne. Dar Adrian Boldor a avut prestaţii bune şi foarte bune (au fost şi câteva sincope) şi în plus dintre toţi portarii celor 4 echipe doar el şi Cătălin Toader au acumulat cel puţin 10 prezenţe. În rest, Popa 9 meciuri (aşa se şi explică faptul că a fost plasat pe locul 3 cu o medie superioară lui Toader), Boşca 8 partide, Pap tot 8, Sinescu 6, Ivan 4, Benga 3 şi Bota doar două jocuri. Al doilea timişorean, Ilie Stoican, este un jucător de excepţie, care a şi fost racolat de Poli şi dacă va rămâne în ograda studenţilor şi în retur atunci nu va mai intra în calculele noastre.

Ce ar mai fi de spus? Comparativ cu echipa sezonului 1995-1996, se observă că doar 3 jucători şi-au păstrat poziţiile în top: **Boldor, George Radu şi Stoican**. Este adevărat că o parte dintre "titularii" sezonului trecut se află clasaţi pe locul secund, stând la pândă cum s-ar spune, fiind capabili în retur să revină pe primul loc. Media generală a celor 11 aleşi ai ediţiei trecute a fost 6,32, în timp ce media generală a acestei toamne este puţin superioară, 6,35! Şi dacă liderul formaţiei laureate în vară a fost **George Radu**, cu 6,44, acum "numero uno" este Luci Marinescu, cu 6,84!

Înainte de-a ne opri asupra fiecărui jucător în parte din cei 11 componenţi ai echipei acestui tur să spunem câteva cuvinte şi despre topul antrenorilor. Un top alcătuit - având la bază media rezultată din... mediile tuturor jucătorilor fiecărui tehnician, care au avut cel puţin 10 prezenţe notate. În frunte, tot surprinzător, se află **Carol Oţil**, cu un spectaculos 6, 27, faţă de doar 6,10 a lui **Victor Roşca**. Numai că la media tehnicianului din Valea Domanului se cuvine o precizare: CSMR-ul a fost condus în primele 5 etape de actualul secund **Mircea Chivu**, roş-negri aflându-se pe poziţia a 14-a la venirea lui Viki, având un start ezitant, notele reşiţenilor find mai slabe.

Şi acum, pe scurt, despre cei 11 laureaţi.

■ **ADRIAN BOLDOR (născut la 25 mai 1969, 16 prezenţe în turul campionatului)**. Cu două prestaţii de nota 7 (cu Dacia Piteşti şi la Alba Iulia), una de 7,5 (la Electroputere) şi chiar una de 8 (la Sibiu), ceferistul s-a impus în disputa goalkeeperilor. Totuşi cu această medie de 6,12 este în regres faţă de sezonul trecut, pe care l-a încheiat cu 6,41.

■ **MARIUS BĂLEAN (născut la 27 septembrie 1967, 13 prezenţe în tur)**. Evoluţiile jucătorului Gloriei nu constituie o surpriză, el aflându-se în topul nostru şi după turul campionatului trecut, suferind din păcate o accidentare care l-a ţinut departe de gazon o bună bucată de timp în partea a doua a campionatului. A fost de 4 ori notat cu 7, în confruntările cu Unirea Dej, Corvinul, Dacia Piteşti şi ARO Câmpulung.

■ **MIHAI COSTESCU (născut la 6 mai 1962, 17 prezenţe în tur)**. Alături de Mitar şi D. Radu a evoluat în toate jocurile din această toamnă, după ce în campionatul trecut a acumulat doar 16 prezenţe, marcând un gol. Prestaţiile sale au fost constant bune, cel mai bun meci fiind cotat cel în care Gloria a întâlnit pe Inter Sibiu, fiind notat cu 7,5.

■ **GICU MITAR (născut la 15 februarie 1965, 17 prezenţe în tur)**. Un alt jucător de bază din trupa lui Carol Oţil, două evoluţii ale sale fiind apreciate drept excelente, primind nota 8 în partida de la Dej şi în cea cu Sibiul din Govândari.

■ **PETRE PANESCU (născut la 28 iunie 1966, 16 prezenţe în tur)**. Fundaşul golgeter nu se dezminte, lipsind din formaţia sa doar în runda a II - a, cu CFR Cluj. A evoluat din nou în câteva partide ca atacant, aportul său fiind hotărâtor în stabilirea rezultatului. Cinci dintre prestaţiile sale au fost notate cu 7,5 şi una cu 7.

■ **GEORGE RADU (născut la 29 mai 1967, 15 prezenţe în tur)**. Căpitanul UTA-ei a rămas acelaşi jucător sobru şi devotat culorilor clubului, chiar şi în momentele foarte grele, ca de pildă cele din această toamnă, când mulţi colegi de-ai lui au renunţat să mai lupte, din motive binecunoscute, asupra cărora n-are rost să insistăm acum. Dacă în ediţia precedentă a evoluat în toate cele 34 de etape, înscriind 8 goluri, acum George este, surprinzător, golgeterul "Bătrânei doamne", cu 6 reuşite! A fost de 3 ori notat cu 7 şi doar o singură dată jocul său a fost apreciat cu o notă sub 6, în runda a 16-a, la Sibiu, unde UTA a cedat cu 4-1!

■ **ILIE STOICAN (născut la 26 august 1975, 11 prezenţe în tur)**. Chiar dacă în câteva partide n-a mai demonstrat abilitatea din precedentul sezon, plecarea lui la Poli a însemnat o mare pierdere pentru CFR. Unele nereuşite ale sale pot fi explicate şi datorită lipsei de sprijin pe banda dreaptă, după plecarea lui Diaconescu la UTA, un fundaş fără astâmpăr, care a conlucrat perfect cu Stoican. A înscris 4 goluri, făcând meciuri mari la Sibiu şi Alba Iulia.

■ **FLORIN CHIŞ (născut la 6 aprilie 1969, 16 prezenţe în tur)**. Are a doua medie de la Gloria, după Adrian Dacica. A lipsit doar în partida de la Arad, acumulând 3 note de 7,5 cu Olimpia Satu Mare, Gaz Metan şi Dacia Piteşti, jucând mai şters doar cu Minerul Motru, când a şi primit singura notă sub 6. A fost un om de bază şi în sezonul trecut, când a îmbrăcat de 28 de ori tricoul alb-albastru al constructorilor.

■ **LUCIAN MARINESCU (născut la 24 iunie 1972, 16 prezenţe în tur)**. *Lucigol*, cum l-au poreclit fanii CSMR-ului, este cel mai bun dintre cei buni. Media 6,84 a fost obţinută la capătul celui mai bun sezon din cariera sa, ascensiune anunţată încă din primăvară, Marinescu făcând de altfel parte din echipa "Fotbal vest" a returului ediţiei trecute. Este golgeterul roş-negrilor, prestaţiile sale fiind apreciate de 3 ori cu 8 şi odată chiar cu 8,5, cea mai mare notă din tur, în confruntarea în care "diavolul" a umilit trupa de pe Mureş, scor 5-1,în runda a 13-a.

■ **CĂLIN MARIŞ (născut la 1 septembrie 1975, 16 prezenţe în tur)**. A punctat de 5 ori în acest sezon, devansându-l pe colegul său de linie Angelo Foale, asta după ce în ediţia '95-'96 ex-ceferistul marcase cu 11 goluri mai mult decât Mariş. Cele mai bune meciuri le-a făcut cu CFR Cluj şi Gloria Reşiţa, fiind notat de fiecare dată cu 7.5.

■ **IOSIF SZIJJ (născut la 19 septembrie 1970, 16 prezenţe în tur)**. Cu cele 7 goluri marcate, a pus şi el umărul la bunul mers al reşiţenilor lui Victor Roşca. Dacă ar fi să ne raportăm la ediţia trecută, am putea spune că Szijj şi-a regăsit apetitul de gol, în '95-'96 el având 7 goluri înscrise, dar după 33 de runde! Prestaţia cea mai convingătoare a avut-o cu UTA, fiind răsplătit cu nota 8, iar în ultima rundă, în marele derby cu Electroputere a marcat golul victoriei.

Cam asta a fost prezentarea celor 11 "eroi". Sigur că s-ar putea să fie cititori, jucători sau antrenori nemulţumiţi de alegerile făcute de săptămânalul nostru. Nici o problemă! Tocmai de aceea este frumos fotbalul, că rareori coincid părerile celor din tribună şi a celor de pe gazon. Dacă pe un stadion sunt 20.000 de spectatori, înseamnă că vom avea şi 20.000 de selecţioneri. "Fotbal vest" v-a oferit acum doar... una dintre selecţionate.

FOTBAL VEST

LUCIAN MARINESCU

- media cea mai mare -

REP: **În iarna trecută, nu figurai printre cei "11" din echipa "Fotbal vest'. Acum eşti liderul notelor! Cum îţi explici acest salt?**

L.M.: Anul '96 a fost cel mai bun pentru mine până acum! Şi returul campionatului trecut, şi acest tur. Îmi doresc foarte mult să ajung în Divizia naţională. Mi-a fost uşor să joc bine, pentru că şi echipa a jucat bine şi am fost îndrumat de un antrenor bun, Victor Roşca!

REP: **Cum vezi returul?**

L.M.: Sper ca ultima etapă să ne găsească tot pe locul I!

REP: **Dacă Reşiţa promovează, îţi prelungeşti contractul?**

L.M.: Să vedem întâi ce va fi până în vară, şi apoi vorbim...

Echipa FOTBAL vest

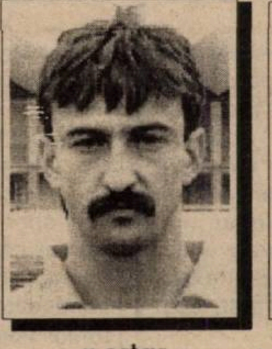

portar
ADRIAN BOLDOR 6,12
Cătălin Toader 5,55
Gheorghe Popa 5,72

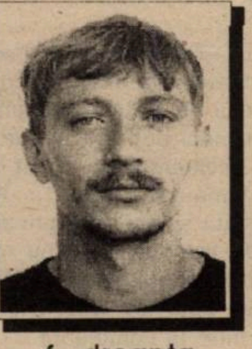

f. dreapta
MARIUS BĂLEAN 6,42
Emilian Diaconescu 6,10
C-tin Cojocaru 5,72

libero
MIHAI COSTESCU 6,32
Emil Şerban 6,10
Ştefan Iovan 5,92

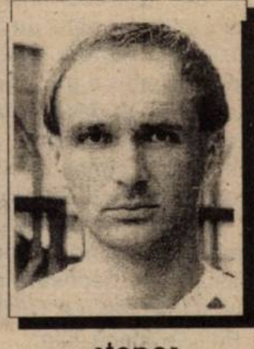

stoper
GICU MITAR 6,43
David Radu 6,29
Pavel Szell 6,03

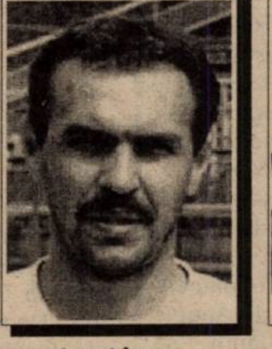

f. stânga
PETRE PANESCU 6,46
Ion Veche 6,36
Constantin Varga 6,34

mijlocaş central
GEORGE RADU 6,26
Rocco Sandu 6,12
Gaia Beloia 6,10

mijlocaş dreapta
ILIE STOICAN 6,27
Gelu Decuseară 6,13
Vali Ciucur 6,08

coordonator
FLORIN CHIŞ 6,63
Dan Mănăilă 6,23
Mircea Bătrânu 6,10

mijlocaş stânga
LUCI MARINESCU 6,84
Adrian Dacica 6,64
Zoran Gligorovici 6,03

vârf dreapta
CĂLIN MARIŞ 6,07
Florescu Marcu 6,04
Vasile Rus 6,00

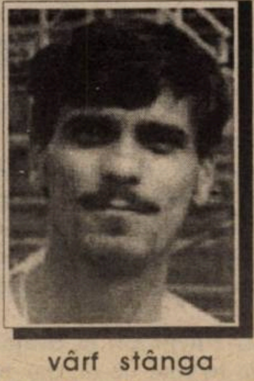

vârf stânga
IOSIF SZIJJ 6,06
Angelo Foale 5,87
Narcis Petre 5,87

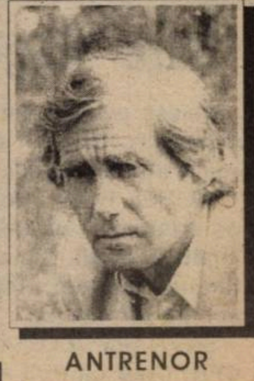

ANTRENOR
CAROL OŢIL 6,27
Victor Roşca 6.10
Marcel-Coraş 5.98

MIRCEA BĂTRÂNU PE URMELE FRATELUI SĂU?

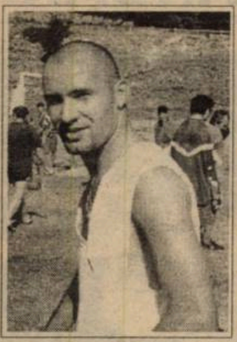

Fost junior la Şcoala Sportivă şi apoi la CFR Timişoara, **Mircea Bătrânu** a fost mai cunoscut în lumea fotbalului ca fratele mai mic al ex-polistului şi actualului dinamovist, **Florin Bătrânu.** După un periplu în Austria, în care fotbalul a fost dat uitării, Mircea s-a întors anul trecut în ţară, fiind cooptat în lotul CSMR-ului. Dacă în sezonul '95-'96 a avut 16 prezenţe şi două goluri la gruparea din Valea Domanului, în această ediţie a devenit titular incontestabil, prestaţiile sale fiind din ce în ce mai bune. Nu întâmplător, am zice noi, a fost contactat de Dinamo, evoluând zilele trecute în două meciuri test cu Aversa şi Electromagnetica. Conducătorii din Şoseaua Ştefan cel Mare au fost mulţumiţi de felul în care s-a mişcat mezinul familiei Bătrânu şi astfel a fost convocat la startul pregătirilor în lotul bucureştenilor, la 6 ianuarie!

Dorind să aflăm care este statutul mijlocaşului roş-negrilor, l-am abordat pe preşedintele **Marius Popescu.** Acesta ne-a declarat următoarele: **"Mircea are contract cu noi până în 1998, cu clauza de a-l renegocia în februarie 1997".**

Auzind părerea conducătorului reşiţean, era normal să vedem care este şi dorinţa jucătorului. Şi iată ce ne-a spus jucătorul lui Victor Roşca: **"Vreau să plec la Dinamo. Dar asta depinde de modul în care îmi voi renegocia contractul cu CSM Reşiţa. Acum un an, ei m-au legitimat fără ca eu să cer vreun ban, urmând să stăm la masa tratativelor în funcţie de faptul dacă voi prinde sau nu echipa. Şi momentul a sosit!"**

Dilemă în fotbalul timișorean

ARTIMON ȘI STOICAN PAR HOTĂRÂȚI, DAR...

REP: **Cum aţi resimţit saltul de la A la D.N., având în vedere modul precipitat în care aţi fost transferaţi de la CFR la Poli?**

ARTIMON: Eu am mai jucat în prima ligă, dar a trecut ceva vreme... La prima vedere, este un salt de doar o divizie, dar totuşi diferenţa e mare. Când o simţi pe propria piele în teren, abia atunci îţi dai seama de diferenţe. În rest, mă simt bine, pe majoritatea colegilor îi cunosc, cu unii am mai jucat. Mi-au trebuit două-trei meciuri ca să mă acomodez. În afară de diferenţa valorică între cele două divizii, mai e necesară acomodarea cu noul stil de joc. La CFR s-a jucat una, la Poli se joacă alta...

STOICAN: Sigur că am resimţit saltul pe care l-am făcut în Divizia naţională, după două sezoane jucate în Divizia A. Mai ales în primele două meciuri am simţit forţa noii ligi. Cu Steaua chiar m-am accidentat din cauza efortului, a angajamentului fizic superior. Mai e un aspect. La CFR aveam libertate de acţiune, acum trebuie să mă încadrez într-un sistem de joc cu totul nou. Se joacă altfel. La CFR jucam în spatele vârfurilor, la Poli joc pe partea dreaptă, cu mult mai multe sarcini defensive.

REP: **Dacă ar fi să vă caracterizaţi evoluţia în aceste câteva etape jucate, cum aţi face-o?**

ARTIMON: În general, pot să spun că sunt mulţumit, cu câteva minusuri din prima repriză cu Naţionalul, când am greşit. M-am acomodat puţin întârziat în partida cu Ceahlăul. În rest, cred că mi-am făcut datoria, având în vedere lipsa unei pregătiri comune cu Poli. La CFR aveam mai mult posesia balonului, acum, la Poli, sunt nevoit să joc mai "dintr-o bucată", să evit să greşesc.

STOICAN: Am început mai bine, dar am încheiat mai modest. După debutul în meciul cu Naţionalul, am făcut, zic eu, un meci bun cu Steaua. Apoi, din cauza accidentării, a urmat o săptămână şi jumătate de pauză. Am reintrat cu Bacăul şi apoi am prins două meciuri cu terenuri care nu m-au avantajat. La Rapid, nici acum nu-mi explic cum am putut să ratez... În rest, sper să fie bine în continuare...

REP: **Care va fi situaţia voastră în continuare, având în vedere că aţi fost împrumutaţi de CFR la Poli doar pentru finalul turului?**

ARTIMON: Noi ştim că vor urma discuţii între conducerile CFR-ului şi a Politehnicii. Sper să rămânem în continuare, deşi nu ni s-a spus încă nimic precis. Doar dl. Manea a spus că vor lua legătura cu dl. Simcelescu. N-are rost să mă lansez în presupuneri.

STOICAN: Din câte am înţeles, în 8 ianuarie suntem convocaţi la startul pregătirilor lui Poli.

ARTIMON: Sper să găsim înţelegere din partea CFR-ului. Dacă Angelo Foale a găsit înţelegere, dându-i-se voie să plece la o altă divizionară A, de ce n-am spera noi, care vrem să jucăm cu o ligă mai sus? ■

Între "Regele Ferdinand" şi "Bulevard"

Reiese evident din cele de mai sus că Artimon şi Stoican îşi doresc să rămână la Poli. Dar cum împrumutul lor de la CFR la Poli a expirat, le-am solicitat preşedinţilor celor două cluburi timişorene să-şi expună poziţia:

VIOREL BOIŢ: **"Am înţeles că antrenorul Dembrovschi i-a convocat pe 8 ianuarie pe cei doi. Sunt de acord cu decizia lui. N-am luat încă legătura cu dl. Simcelescu. Trebuie să recunosc că ne-a fost alături tot timpul. Suntem dispuşi să cedăm la schimb mai mulţi jucători de la echipa de tineret."**

SAVA SIMCELESCU: **"Artimon şi Stoican vor juca din primăvară la CFR! Cred că Poli are nevoie de ei, dar noi avem nevoie mai mare. Nu exclud discuţiile cu Poli, dar dacă vor să stăm la masa tratativelor, să ne achite mai întâi cotă-parte din transferul lui Rotariu la Steaua! Noi am cheltuit mulţi bani să-l readucem pe Rotariu din Turcia şi l-am dat la Poli, tot pe gratis, să-i ajutăm..."**

VLAICU RĂMÂNE LA POLI, BEBE MITU LA OSIJEK!

Joia trecută, la sediul clubului Poli, a avut loc o întâlnire între preşedintele **VIOREL BOIŢ** şi **ANTUS SVIRAC**, directorul clubului Osijek. Scopul vizitei oaspetelui croat a fost transferul lui **SORIN VLAICU** la echipa unde mai evoluează 3 români, **LUCIAN POPESCU, BEBE MITU** şi **LUCIAN DRONCA.** Viorel Boiţ s-a opus acestei tranzacţii, precizând însă că doreşte să discute problema şi cu mijlocaşul lui Poli. Joi, Sorin nu se afla în localitate, fiind plecat la o partidă de pescuit pe Dunăre, împreună cu prietenul său, **OCTAVIAN POPESCU**, antrenorul UMT-ului.

Înaintea plecării, avertizat de agentura noastră că Osijek-ul va veni după el, Vlaicu ne-a declarat următoarele: **"N-am plecat astă vară de la Poli, refuzând ofertele din Ungaria şi Belgia, nu plec nici acum. De altfel, nea Imi Dembrovschi mi-a spus că trebuie să scoatem împreună echipa din impas."**

Trebuie să menţionăm, însă, că această ofertă pentru decarul lui Poli nu este singura din această iarnă. De serviciile sale mai este interesată şi echipa germană Energie Cottbus, calificată în semifinalele Cupei Germaniei!

În altă ordine de idei, profitând de prezenţa în România, Antus Svirac s-a deplasat sâmbătă la Bucureşti, unde a rezolvat transferul definitiv al lui Bebe Mitu de la Steaua la Osijek. După cum se ştie, fostul atacant al UTA-ei aparţinea grupării bucureştene, el fiind doar împrumutat textiliştilor de pe Mureş. Aşadar, Mitu va continua la Osijek, iar Vlaicu la Poli!

PROCURORII ÎNTRE EI!

Sorin Botiş, de la Motorul CFR Arad, care de fapt este jucătorul formaţiei Romvest Arad, se află în tratative cu Dinamo Bucureşti! Aşadar, continuă exodul jucătorilor din partea de vest spre gruparea dinamovistă. Numai că, în cazul de faţă, se anunţă şi un interesant duel al conducătorilor, cel al procurorilor **Paul Palcu** şi **Cornel Dinu!**

ŞASE CLUBURI SE INTERESEAZĂ DE MARINESCU!

Deşi în presa bucureşteană s-a vehiculat că **Lucian Marinescu** a fost prezent la clubul Rapid pentru discuţii în vederea unui eventual transfer, el ne-a asigurat că a lipsit la finele săptămânii trecute din Reşiţa doar pentru a vizita nişte prieteni la Ploieşti.

Cu toate că Lucigol a fost contactat de 6 cluburi din divizia naţională, Poli, Rapid, Steaua, Dinamo, FC Naţional şi Jiul Petroşani, preşedintele **Marius Popescu** a fost tranşant: **"De la CSM Reşiţa nu pleacă nimeni până-n vară! Obiectivul nostru este promovarea. În această iarnă nu vom ceda jucători, ci vom aduce!".**

DIN DOSARELE AGENTURII

■ Prin oraşul de pe Nera se zvoneşte că **Florin Chiş** va trece de la Gloria Reşiţa la CSMR. Cum această tranzacţie trebuia să aibă loc în vară, se pare că nu prea mai este interes în Valea Domanului pentru închizătorul constructorilor. Numai că rossoneri par mai interesaţi de achiziţionarea lui **Marius Bălean**, al cărui contract cu Gloria expiră în luna februarie. Nedorind să strice relaţiile cu alb-albaştrii, cei de la CSMR doresc o înţelegere amiabilă, bazată pe un schimb de jucători.

■ Plictisit să tot fie purtat pe traseul Dinamo - Poli - UTA şi invers, **Constantin Varga** caută o echipă din Ungaria. Reamintim că Titi a mai evoluat în NB1, fiind împrumutat atunci de Poli la Raba Etö Györ.

■ Degringolada existentă la CFR în acest tur de campionat nu putea rămâne fără urmări. Astfel, portarul **Adrian Boldor** probabil nu se va mai prezenta la reunirea lotului alb-vişiniilor. El a încercat o tentativă de transfer în Ungaria, dar în ţara vecină se pare că nu prea se caută portari. De aceea, agentura a aflat că n-ar fi exclusă o trecere a lui Boldor la liderul seriei a IV-a a Diviziei B, UMT. Tot acolo ar putea poposi şi **Petre Narcis.**

■ **Andrei Gâman** a fost declarat acum jucătorul Romvestului. Asta după ce cu două săptămâni în urmă a fost declarat de Comisia pentru Statutul Jucătorului ca aparţinând UTA-ei. Când o fi avut dreptate FRF-ul?

■ După cum se ştie, în această iarnă împrumutul lui **Vali Ciucur** de la Metalul Bocşa la CSM Reşiţa a expirat. Numai că "Ravanelli" şi-a prelunit contractul cu roş-negri până în 1999. Reacţiile venite de la Bocşa sunt destul de dure. Dar Marius Popescu, boss-ul din Valea Domanului, ne asigură că totul s-a făcut cu acordul conducerii divizionarei B. Chiar dacă n-ar fi aşa, grila de transfer a lui Vali de la Metalul la CSM ar fi de maxim două-trei milioane.

■ Astral Deta este interesată de achiziţionarea libero-ului Electricii, **Petre Tătaru.** Suma de 25 milioane cerută de "tramvaişti" este considerată însă inacceptabilă de "lăptari".

■ Mâine, miercuri 18 decembrie, Marcel Băban va semna la Praga un contract cu Slavia. Din păcate, Marcel pleacă de la Rapid şi nu Poli va încasa suma transferului în valută, ci gruparea din Giuleşti. Timişorenii aşteaptă liniştiţi până anul viitor ratele Rapidului, în lei, eşalonate! Dolarii puteau veni la Poli, astă-vară, direct de la Slavia. Aşa însă...

AGENTURA

fraier

VIOREL BOIŢ, înaintea începerii campionatului: **"La Poli va rămâne întregul lot de anul trecut. Avem deci o echipă bună şi zic eu, cel puţin pe locul 7 ne vom clasa şi în sezonul care urmează. Deci, firesc, n-are rost să aducem jucători pe nişte posturi pe care le consider acoperite."**

(FOTBAL VEST - iunie '96)

LAURENŢIU REGENKAMPF, în vară, în timpul cantonamentului de la Herculane, unde s-a aflat cu Poli: **"Timişoara este o nouă experienţă pentru mine. Sper să fie plăcută. Vreau să-mi continui studiile."**

(FOTBAL VEST - iunie '96)

SAVA SIMCELESCU, la o lună înaintea începerii campionatului: **"Putem să ne luptăm cu orice echipă din seria noastră. În campionatul care va începe un lucru va fi clar. Am mai tot spus-o, dar de fiecare dată a intervenit câte ceva. Acum, ori promovăm, ori ne lăsăm. Bineînţeles, când afirm acest lucru, mă bazez şi pe echipă."**

(FOTBAL VEST - iulie '96)

IONUŢ POPA, în timpul pregătirii centralizate de la Moneasa, din luna iulie: **"Obiectivul principal al lui FC Arad Telecom este alcătuirea unei formaţii competitive într-un timp cât mai scurt, care poate concura la promovarea în Divizia A."**

(FOTBAL VEST - iulie '96)

IOSIF ROTARIU, la începutul anului 1996: **"Am discutat cu dl. profesor Viorel Boiţ şi cu dl. vicepreşedinte Adrian Manea şi am ajuns la o înţelegere cu dânşii. Era normal să fie aşa, deoarece ei mi-au întins o mână când am venit de la CFR. Voi rămâne la Poli, aici am cunoscut consacrarea şi de aici doresc să-mi pun ghetele-n cui."**

(FOTBAL VEST - ianuarie '96)

play

Tot ce apare în acest loc poate fi folosit împotriva celui care a declarat.

GHIŢĂ CODREANU,

comentând situaţia actuală a lui Poli:

"SĂRĂCIA-N FUND
NE-MPUNGE / NOI
FUGIM ŞI EA
NE-AJUNGE!"

CAMERA ASCUNSĂ A LUI FOTOFUCHS

Îmi doresc mult să revin la Şoimii Textila!
Bine. Şi eu vreau să intru în... NATO!

FLORIN MIEREA ŞI CĂPITANUL DAN CRIŞAN, DOUĂ DORINŢE DIFERITE... DE MOŞ CRĂCIUN

TIFOSERIA • TIFOSERIA • TIFOSERIA

Sedinţele se mută la facultate!

Ultimele noutăţi din tabăra suporterilor membri ai "Commando Viola Ultra Curva Sud" se prezintă astfel:

- Prin amabilitatea dlui Bogdanov, prodecan al Facultăţii de Electrotehnică, fost membru al celebrei galerii a lui Poli din anii '70, suporterii beneficiază, începând de joi 19 decembrie, de o sală pentru desfăşurarea şedinţelor săptămânale. Aşadar, toţi membri C.V.U.C.S. sunt aşteptaţi de la ora 17.00 în clădirea Politehnicii de pe Blv. Regele Ferdinand, vizavi de Spitalul de Copii (Electro "vechi", fosta clădire a Liceului Piariştilor) în sala EA 1. Sala este la etajul I şi are 250 de locuri!
- Din retur, tifosi "alb-violeţi" vor avea la dispoziţie un autocar pentru depalsări.
- La începutul lunii ianuarie, la şedinţele obişnuite de joi, ora 17, se vor pune în vânzare **LEGITIMAŢII PENTRU PELUZA SUD**. Valabile pentru turul campionatului '97-'98, vor fi accesibile elevilor şi studenţilor. Cei care doresc să devină membri C.V.U.C.S. şi să beneficieze de legitimaţie, vor trebui să dovedească că se află în posesia unui fular, al unui steag, sau a unei bluze-ultras.
- Începând cu luna februarie, vor fi puse în vânzare noile şi mult visatele fulare-ultras, într-o grafică şi culori de excepţie. Confecţionarea lor a început la Cluj.
- Au demarat pregătirile pentru MEGASPECTACOLUL pe care-l preconizăm pentru meciul din retur Poli - Dinamo. Regia evenimentului prevede participarea întregului stadion. Cu ajutorul a mai multor sponsori se pregăteşte un "show" unic, ale cărui cheltuieli de organizare se vor ridica la suma de 13 milioane lei! Vom reveni.
- Şedinţele de lucru ale C.V.U.C.S. continuă în fiecare joi, de la ora 17.00, acum la "Electro vechi"

COMMANDO VIOLA ULTRA CURVA SUD

Campionatul tifosilor se amână...

Aflându-ne în preajma sărbătorilor sfârşitului de an, transmitem sincere urări de bine şi La Mulţi Ani, tifoseriilor "Commando Viola Ultra Curva Sud" şi "Guardia Rosso-Nera"!

Aceleaşi urări şi pentru componenţii echipei UTA.

Pentru acest sfârşit de an Suporter Club UTA "Red Fighters" preconizase organizarea primei ediţii a "Cupei Ligii Suporterilor din Vest" la mini fotbal în sală, în care să se desfăşoare la Timişoara. Din păcate, din motive independente de noi am fost nevoiţi să o amânăm pentru începutul anului viitor. Competiţia se va desfăşura, probabil, la Arad.

SUPORTER CLUB UTA "RED FIGHTERS"

VEGHERISME

● Memoriul depus de Ion Veche a ajuns pe masa Comisiei de Apel a FRF, dar "Sfatul bătrânilor" (Tom, Alex etc.) a amânat cauza pentru la anul. Pentru acest capitol s-a cerut ca Veche să plătească taxa de recurs de 2,5 milioane lei. Dacă nu i se va face dreptate, astfel, Veche, după ce a plătit taxa de 2,5 milioane va fi nevoit să achite şi amenda de 10 milioane. Se spune că înregistrarea video e neconvingătoare deoarece nu prezintă imagini de la "busculada" din tunelul stadionului din Govândari, de după meciul cu Motrul. Pe baza căror imagini a fost Veche suspendat şi amendat rămâne o enigmă... Aici intervine "one-man-show-ul" Vegheriuc. Ilie al nostru, fain-frumos i-a contactat pe Jean Pădureanu şi pe Romică Paşcu cu provocarea: **"Care-l scăpaţi pe Veche, îl aveţi în echipă!"** Orientare nene! Şi asta aşa, doar din dorinţa de a face bine! Dezinteresat!

● Pentru cele 6 cuvinte epocale: aruncate arbitrului partidei Baia Mare - Gloria: **"Nu vezi că ne omoară, omule!"**, maseurul Gloriei, Mişi Zsizsik, a fost suspendat 3 etape şi "condamnat" să plătească 5 milioane amendă! Memoriul său înaintat federaţiei nici n-a fost luat în seamă, cerându-i-se să plătească taxa de 1,5 milioane lei! Asta în timp ce Gloria nu este dispusă să plătească nici un şfanţ, Vegheriuc scoţând castanele din foc cu mâna altora şi înjurând arbitrii ca la piatra peşterii. Prin birourile din Govândari se vorbeşte de o conjuraţie a arbitrilor ploieşteni împotriva Gloriei!? Vegheriuc ar fi singurul nevizat de conjuraţie!?!

● Tot Vegheriuc, încurajat de un celebru sindicat, promite actualilor şi foştilor jucători ai Gloriei intermedieri de transferuri... Stai blând Ilie! Nu VEGHEa unde nu-ţi fierbe oala. Poate aude Joao Havelange şi se supără!

„AI NOŞTRI'' ÎN ATENŢIA STRĂINILOR

Portughezii îl caută pe Nelu Igna

Ieri, la Timişoara, veniţi să realizeze un interviu cu fostul arbitru Ioan Igna, au fost prezenţi un reporter şi un cameraman al postului de televiziune portughez C.S.I. Reamintim că arbitrul timişorean a fost acuzat în ziarul lusitan "Record" că ar fi fost mituit în 1984 pentru a favoriza pe FC Porto, în partida pe care a arbitrat-o în Cupa Cupelor, contra scoţienilor de la Aberdeen...

Iorgulescu concediat la Bekescsaba

În urma rezultatelor nesatisfăcătoare din acest tur de campionat al componentei N.B. 1 Bekescsaba, care ocupă după 17 etape locul 14 cu 15 puncte şi -12 la "adevăr", antrenorul Silviu Iorgulescu a fost demis de la conducerea tehnică. După ce i-au mulţumit pentru meritele avute, supăraţi mai ales pe 0-3-ul din ultima etapă cu Debrecen, conducătorii clubului maghiar i-au promis o "altă activitate" în cadrul clubului.

ŞUTURI ÎN ZID

de Marius Breazu

Iniţial banalul meci Unirea Alba Iulia - CFR Timişoara s-a transformat, după cum bine ştiţi, într-un caz. Un caz la fel de banal, în care cineva a greşit. Şi, de obicei, făptaşul trebuie să plătească. Numai că în acest caz s-a greşit de mai multe ori, fără ca măgăreaţa să cadă asupra cuiva. Să le luăm pe rând:

1. CFR trebuia să plătească, conform regulamentului, 2 milioane de lei până în 15 august ca garanţie pentru viitoarele cartonaşe galbene ale jucătorilor săi. Greşeală a CFR-ului, pentru care clubul timişorean trebuia să fie pedepsit. N-a fost cazul. Greşeala şi a FRF-ului, care nu trebuia să înscrie CFR-ul în campionat. Nici oamenii din FRF direct răspunzători nu au fost sancţionaţi.

2. Cineva din federaţie le-a spus celor de la Alba Iulia despre situaţia grupării timişorene, abia după aceea Alba depune contestaţia. Acel cineva umblă prin acte fără a fi autorizat oficial. Nici persoana respectivă nu a fost pedepsită.

Legea e, totuşi, numai una

3. Comisia Campionatului Naţional hotărăşte că scorul de pe teren rămâne valabil, întrucât contestaţia albaiulienilor a sosit după termen. Numai că în astfel de cazuri, Compartimentul competiţii ar trebui să se sesizeze din oficiu, ceea ce nu a făcut. Greşeala acestuia nepedepsită nici până astăzi.

4. Comisia de Apel dă 3-0 pentru Alba Iulia, infirmând decizia CCN. Greşeala a Comisiei de Apel, care considera contestaţia bună, deşi fusese trimisă după termenul oficial. Nepedepsită.

5. Comitetul Executiv revine şi dă dreptate ceferiştilor, peste Comisia de Apel, deşi recursul înaintat de CFR ajunge cu 14 zile mai târziu decât data terminus pentru acest demers. Greşeala a Comitetului Executiv, care nu trebuia să ia în considerare memoriul. Nepedepsită.

Aşadar lanţul slăbiciunilor este lung şi complicat, dovedind pe lângă delăsare, dezinteres, incompetenţă şi o crasă ignorare a legilor - bune, rele, cum or fi - ale fotbalului românesc. Dacă reveniţi pe firul povestirii până la început, la punctul 1, totul ar fi foarte simplu. Numai că, deşi multe cluburi şi comisii au încălcat tot felul de paragrafe şi paragrafuleţe, nu s-a luat nici o măsură împotriva nimănui. Din compromis în compromis se ajunge ca ghemul problemelor să nu mai poată fi desfăcut. Pentru că acolo unde domneşte legea sarsanalei mai mari, nu mai poate fi vorba de ordine şi respectare a legilor. Este foarte bine ştiut că pentru a reuşi într-o acţiune, ai nevoie în primul rând doar de două lucruri: organizare şi disciplină. De ceea ce, fie vorba între noi, fotbalul românesc duce lipsă foarte mare. Din păcate nici nu vrea să dea semne de însănătoşire, iar problemele nu întârzie să apară.

Până când aceste măsele stricate care conduc încă fotbalul nostru nu vor fi aruncate hăt departe, unde le este de fapt locul, nu putem aştepta la nimic bun. Numai că lumea uită aceste aspecte, bucurându-se copilăreşte când naţionala bate cu 3-0 o echipă de divizia A de la noi. Problemele însă ar fi rămas aceleaşi, şi dacă Gică Popescu ar fi marcat de 7 ori. Încă o dată se dovedeşte că cel mai popular sport de la noi este furatul propriei căciuli. S-auzim de bine!

POST SCRIPTUM LA "MEMORIALUL BROŞOVSKY"

Comemorând un mare nume al fotbalului arădean, Ladislau "Johnny" Broşovsky, UTA a organizat la începutul săptămânii trecute, la sala "Victoria" din Arad, un turneu de sală.

Au fost invitate 8 echipe, grupate în două grupe, înregistrându-se rezultatele:

GRUPA A:	TELECOM VLADIMIRESCU - CPL ARAD	2-2
	UTA - VESTPETROM PECICA	2-3
	CPL ARAD - UTA	2-3
	VLADIMIRESCU - PECICA	4-3
	CPL ARAD - PECICA	3-5
	VLADIMIRESCU - UTA	2-1
GRUPA B:	INDAGRARA - UNIVERSITATEA	4-0
	FC ARAD TELECOM - MOTORUL CFR	4-1
	UNIVERSITATEA - FC ARAD TELECOM	2-4
	MOTORUL CFR - INDAGRARA	3-2
	UNIVERSITATEA - MOTORUL CFR	1-6
	FC ARAD TELECOM - INDAGRARA	1-4
FINALE:	7-8: UNIVERSITATEA - CPL ARAD	5-3
	5-6: UTA - FC ARAD TELECOM	11-3
	3-4: VESTPETROM - MOTORUL CFR	5-1
	1-2: VLADIMIRESCU - INDAGRARA	4-2

Pentru campioană, TELECOM VLADIMIRESCU, au jucat: **Fl. Moţ, Tripşa - Olteanu, Fericeanu, Burtea, Jurcă, Iancu, Arhilie, Teuşde, Nicola, Alb, A. Moţ.**

Titlul de golgeter i-a revenit lui **Dolha** (Motorul), care a marcat 7 goluri, cel mai bun portar a fost declarat **Tripşa** (Vladimirescu), iar cel mai bun jucător a fost desemnat **Florin Voinea** de la Indagrara.

Sesizate din tribună

● Premiile au fost înmânate câştigătorilor de Monica Broşovsky, fiica regretatului Johnny Broşovsky.

● Vestpetrom Pecica şi-a apărat şansele la acest turneu cu o ardoare deosebită. Jucătorii, în zelul lor de a câştiga cu orice risc, au spart două neoane aflate pe plafonul sălii!

● În echipa UTA-ei au evoluat şi cei doi antrenori, Marcel Coraş şi Mihai Ţârlea. S-a aşteptat degeaba evoluţia preşedintelui Ologeanu!

● În ultima zi a turneului a avut loc partida între echipa ziarului "Adevărul" şi cea a old-boys a UTA-ei. Cum ne-am obişnuit în ultimul timp, Gigi Domide şi Mihai Jivan nu au fost invitaţi. Şi mai curios este faptul că în echipa UTA-ei au evoluat nişte oameni care nu au avut nimic, nici în clin, nici în mânecă, cu echipa UTA-ei.

O.P.

CAZURI ŞI... NECAZURI ÎN B

ION FLOREA: "Am ajuns să cerem ghete de la adversar!"

REP: **Dle Florea, în discuţia pe care am avut-o astă vară, eraţi relativ optimist în ceea ce priveşte parcursul Metalului din Bocşa în acest campionat. Prestaţiile echipei pe care o antrenaţi în turul proaspăt încheiat, însă, nu s-au mai "potrivit' cu optimismul afişat atunci...**

I.F.: După un început mai slab, am avut totuşi o perioadă de patru-cinci jocuri cu o evoluţie destul de bună. Dar, încet-încet, totul a început să nu mai meargă din cauza...

REP: **Din cauza lipsei suportului financiar, bănuiesc...**

I.F.: Exact! Ne-am lovit de tot felul de probleme. N-am avut bani nici de deplasări... A intervenit dl. primar Creangă de vreo două ori şi ne-a ajutat. Atunci s-a supărat directorul uzinei, dl. Pricăjan...

REP: **Există o rivalitate între primar, dl. Creangă, fostul director al uzinei, şi dl. Pricăjan, actualul director?**

I.F.: Nu ştiu amănunte, dar observ că există ceva. Echipa e la mijloc! Eu sunt, totuşi, nou la Bocşa şi doar pot să deduc câte ceva. Oricum, nu pot să-i dau dreptate nici dlui. Creangă. Dacă echipa este a uzinei, ea este, totuşi, şi a oraşului...

REP: **Echipa trebuie să fie a cuiva, nu poate fi a Primăriei! Primăria poate doar să o sprijine!**

I.F.: Aşa cred şi eu. Numai că nici uzina, nici Primăria nu se implică suficient şi este păcat.

REP: **Aveţi acolo o echipă relativ tânără. Doar lipsurile materiale explică locul în clasament, după prima jumătate a sezonului?**

I.F.: Sigur că şi băieţii, şi noi antrenorii avem partea noastră de vină, dar şirul de rezultate slabe este de explicat în cea mai mare parte de lipsa suportului financiar. Mi-e şi greu să vă spun... Nu poţi face fotbal fără mingi la antrenamente, fără tenişi, fără ghete. Este jenant ce o să vă spun. La ultimul joc, unui jucător de la noi i s-a rupt după 10 minute gheata şi am fost puşi în situaţia să cerem o gheată de la echipa gazdă. Este dureros, dar asta este situaţia...

REP: **Ce spune despre toate acestea conducerea? Ce spune Puiu Mischie?**

I.F.: Puiu este un mare sufletist, el ce ne mai adună. Dar ce poate face şi el, fără bani? Să nu se creadă că vrem să ne lăfăim în bani. Dar un minim de decenţă, acolo... Nu s-a putut da o indemnizaţie de 25.000, din septembrie!

REP: **Este adevărat că, după câteva etape, echipa a fost trimisă în producţie, în uzină?**

I.F.: Aceasta este de fapt situaţia şi acum! Cei care au mai avut de luat concedii, sunt în concediu. Ceilalţi sunt la serviciu, în uzină! Muncesc opt ore pe zi în uzină!

REP: **Ce muncesc, că doar sunt... fotbalişti?!**

I.F.: Fiecare munceşte pe postul pe care este angajat. Olariu e angajat lăcătuş, munceşte ca lăcătuş. Şi antrenorul secund Talpeş e tot în producţie.

REP: **Şi dvs.?**

I.F.: Mai am 18 zile de concediu, altfel aş fi fost şi eu în uzină!

REP: **Şi ce veţi face după Anul nou?**

I.F.: Va trebui să mai discut cu dl. director, să vedem ce se poate face... Dacă nu se implică, cu regret, dar nu pot să rămân în condiţiile astea. Mi-aş bate joc de mine.

REP: **Aţi mai avut o experienţă nefericită cu Arsenalul...**

I.F.: Tocmai! În condiţiile de până acum, echipa a devenit neantrenabilă. Ce pot eu să-i pretind lui Agachi, care e elev la Reşiţa şi n-are bani nici de navetă? Ce să-i cer lui Poienariu, care e militar? Aceştia doi, nefiind angajaţi ai uzinei, nu primesc nici un ban.

REP: **Şi dacă nu se va rezolva nimic la Bocşa, ce veţi face?**

I.F.: Voi încerca să mă duc la copii la CSM, dacă nu voi renunţa definitiv la fotbal. Voi munci în altă parte, pentru că trebuie să trăiesc şi eu...

D. POPOVICI

DESPRE CIUCUR II şi MARINESCU II

"GABI CIUCUR n-a mai venit la antrenamente de vreo două luni. Am înţeles că vrea să plece în străinătate. Oricum, n-avea (încă) calităţile şi voinţa fratelui său, Vali..."

"TIBI MARINESCU este un băiat harnic şi serios. Pentru că este student la Timişoara, i-am dat drumul să joace la Deta. Eu zic că va ajunge fotbalist. Poate n-are talentul fratelui său Luci, dar va ajunge, pentru că vrea şi munceşte pentru asta..."

---

destine

Între fotbalist şi arbitru...

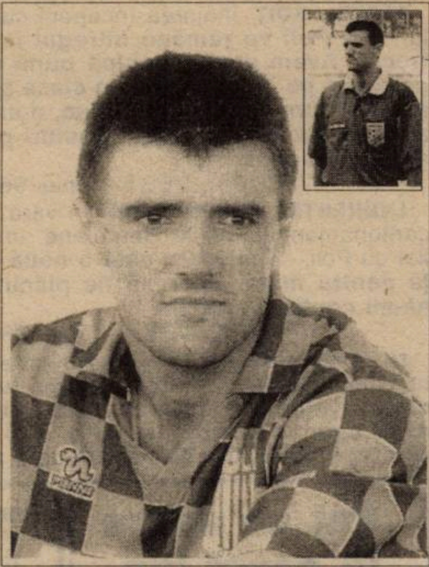

OLI TRANDU

"Ce ţie nu-ţi place, altuia nu-i face!"

REP: **Oli, recent ai promovat, ca arbitru, în lotul B. Ce impact va avea acest fapt asupra... fotbalistului Trandu?**

O.T.: Deocamdată e greu de spus. Să văd ce va fi în iarna aceasta, în pregătirile lui Poli... să văd care va fi componenţa lotului pentru retur...

REP: **Deci, te-ai gândit să continui să joci fotbal.**

O.T.: Cel puţin până în vară. Vreau să termin acest campionat cu Poli. În nici un caz nu vreau să se spună că am fugit la greu. În vară îmi expiră şi contractul...

REP: **Poate, dacă promovează UMT-ul, te vei întoarce "acasă", în "curtea" tatălui tău...**

O.T.: Nu exclud ideea! Depinde şi de evoluţia mea ca arbitru. Dacă în toamnă voi fi pus în situaţia de a da examen pentru lotul A, va trebui să renunţ la activitatea fotbalistică.

REP: **Cum ai reuşit până acum să împaci aceste două activităţi? Faptul că ai arbitrat mereu nu a împietat asupra pregătirii tale ca fotbalist?**

O.T.: Cu înţelegerea antrenorilor Dembrovschi şi Şunda, am arbitrat sâmbăta sau când era câte o "intermediară", arbitram în C. La "judeţ" sau la "municipiu" n-am avut probleme, deoarece meciurile se joacă duminică după-masa...

REP: **În teren, când joci la Poli, nu eşti tentat să urmăreşti arbitrajul, fiind astfel mai puţin atent la joc?**

O.T.: Nu. Urmăresc atent arbitrajul doar la televizor, sau ca spectator la meciurile din diviziile B şi C.

REP: **Şi nu eşti tentat să protestezi atunci când consideri că arbitrul ia o decizie greşită?**

O.T.: Nu. Deloc. M-am obişnuit cu ideea că nu am voie să protestez. Nici mie, ca arbitru, nu-mi place când un jucător protestează. Vorba aceea: "Ce ţie nu-ţi place, altuia nu-i face!"

REP: **Oli, eşti un om foarte liniştit în viaţa de toate zilele. Ca arbitru, e nevoie să fii mai autoritar. Îţi regăseşti această autoritate când iei fluierul în mână?**

O.T.: Mulţi mi-au spus că sunt cam... blând ca să devin arbitru. Dar, când "fluier", sunt total schimbat faţă de cum mă cunoaşte lumea. Îmi regăsesc o autoritate specifică...

REP: **Eşi mai hotărât decât atunci când joci fotbal?**

O.T.: Cred că da. Cred că am mai mult tupeu ca arbitru decât ca fotbalist.

REP: **Ai luat bătaie vreodată de când arbitrezi?**

O.T.: Deocamdată nu! Sper să nici nu mi se întâmple vreodată!

REP: **N-ai fost nici măcar ameninţat?**

O.T.: Nu, nu. Probabil m-a ajutat şi faptul că sunt fotbalist la Poli. Deşi îmi place să cred că n-am avut probleme pentru că am arbitrat bine!

REP: **Spuneai că urmăreşti arbitraje la televizor. Ţi-ai găsit nişte modele în arbitraj?**

O.T.: Nu că aş avea un model, încerc să-mi creez propria personalitate. Dar îmi plac Ion Crăciunescu, Pierluigi Collina şi Markus Merk.

D.P.

CARIERA FOTBALISTICĂ

- s-a născut la 19 decembrie 1968, la Timişoara
- a început fotbalul la juniorii UMT-ului, în 1980; primul antrenor: Vasile Trandu
- în 1985 a fost promovat în prima garnitură a alb-negrilor, avându-l ca tehnician pe Aurel Bojan
- în 1991 a promovat cu UMT-ul în liga a II-a, sub bagheta antrenorilor Ghiţă Chimiuc şi Aurel Şunda
- în ianuarie 1994 a fost transferat la Poli, antrenor fiind Costică Rădulescu
- în Divizia A a marcat pentru Poli 5 goluri, evoluând ca vârf de atac.

CARIERA DE ARBITRU

- a terminat cursul de arbitraj în 1987
- a promovat în lotul Divizia C în luna ianuarie 1995, debutând la linie în partida Modern - Laminorul Nădrag
- de câteva zile face parte din lotul Diviziei B
- în campionatul judeţean şi promoţie a arbitrat 24 de meciuri, la cadeţi şi juniori 4 partide, în Divizia C 15 meciuri şi 3 în Cupa României.

"ENIGMELE" DE LA ELECTRICA

La încheierea turului Diviziei B, mai bine zis după partida "cu cântec" Electrica - Industria Sârmei Câmpia Turzii, vicepreşedintele clubului timişorean, Gigi Leu, promitea o şedinţă "bombă", după care câţiva jucători ai Electricii urmau să fie suspendaţi sau, mă rog, penalizaţi, pentru felul cum şi-au apărat şansele în meciul mai sus menţionat. Şedinţa a avut loc, dar... sancţiunile erau amânate! Sau, dacă vreţi, nu au fost făcute publice până la reunirea lotului, pentru a nu influenţa campania de transferuri...

Deci, echipa se va reuni în 10 ianuarie şi, după vizitele medicale, antrenamentele de reacomodare la efort, în 25 ianuarie va pleca la Herculane, în tradiţionalul deja loc de la hotel Minerva, pentru pregătirea centralizată.

Posibilele transferuri sunt ţinute deocamdată secrete, prin birourile clubului de la Gara mică vehiculându-se mai zgomotos numele lui Ştefanca, de la Timişul Şag.

Numele viitorului antrenor nu a fost deocamdată confirmat, deşi clubul continuă tratativele cu Tavi Foale! De urmărit...

Aşa cum a promis, preşedintele Nelu Goia şi-a dat demisia după ultima etapă, însă aceasta nu i-a fost aprobată de RATT, care, în paranteză fie spus, a promis un sprijin financiar mai substanţial în retur. Următoarele noutăţi de la Electrica vor fi culese (sperăm!) de la Herculane...

D.P.

ELBA

Conducerea
S.C. ELBA S.A
vă urează un
Crăciun Fericit şi un
An Nou plin de succese.

La Mulţi Ani!

Magazinul MAGNET

din str. Ungureanu Nr. 17 (vizavi de Clinicile Noi)

Vă oferă o gamă variată de produse electrocasnice cu plata în rate:

TEFAL
MOULINEX
BRAUN

OCEAN:
- frigidere
- combine frigorifice
- aragaze
- masini de spălat cu cuve inox

Informatii suplimentare la sediul firmei: Str. Paris 2A, tel. 190.656

div. C CARAȘ

Să dăm cuvântul campioanei...

LUCIAN MANOLE

REP.: **Luci, după primul tău demisezon ca antrenor ești pe primul loc...**

L. M.: În primul rând vreau să menţionez ceva. Acolo la voi, la rubrica "Între Cezar şi Măgar" a tot apărut "echipa lui Manole". Asta vreau să spun: că nu e numai echipa lui Lucian Manole. Este şi echipa lui Nicu Stroia. Îmi pare rău că un om cu meritele lui este minimalizat!

REP.: **Tu ești poate mai popular!**

L. M.: Sigur că Nicu e un tip mai retras, dar să ştii că are un merit deosebit pentru acest loc 1 ocupat după tur de CFR Caransebeş. Meritul lui este cel puţin egal cu al meu, dacă nu chiar mai substanţial!

REP.: **De ce ar fi al lui mai mare?**

L. M.: El este antrenorul principal!

REP.: **Deocamdată vorbim cu tine. Cum te simţi după aceste prime câteva luni de antrenorat?**

L. M.: N-aş putea să zic că foarte, foarte bine. E o meserie destul de grea. Pentru mine CFR Caransebeş este o rampă de lansare. De fapt, încă o rampă de lansare. În viaţa mea au existat suişuri şi coborâşuri. N-a fost platitudine, n-am fost om de mijloc, de pluton.

REP.: **Rampă de lansare spre ce?**

L. M.: Spre mai sus. Ori... jos. Nu există cale de mijloc pentru mine. Sunt mereu între... agonie şi extaz. Ori fac cu Caransebeşul performanţă ori sar eu singur mai sus...

REP.: **Luci, voi purtaţi numele CFR. Se implică Regionala cu ceva în mersul echipei?**

L. M.: Deocamdată nu! Dar atâta timp cât Regionala Timişoara nu preia pe CFR Timişoara, atunci cum putem spera şi noi ceva? Ce nu înţeleg eu e cum la Cluj se poate ca Regionala să susţină CFR-ul, iar la noi nu? Cred că totul pleacă de la directorul Regionalei. Dacă ai suflet pentru fotbal ai, dacă nu...

REP.: **Şi cine te-a ajutat până acum?**

L. M.: Un singur om. Şeful de gară din Caransebeş, Alexandru Silvăşan, a fost singurul care m-a ajutat. Cât a putut, în rest "am mers" pe valoarea echipei.

REP.: **Din ce fonduri v-a finanţat?**

L. M.: Îmi vine greu să mă gândesc de unde a făcut rost de bani. Nu a fost o sumă mare, dar vitală pentru CFR Caransebeş!

REP.: **Înţeleg că aveţi o situaţie financiară modestă, atunci de ce doriţi promovarea în B?**

L. M.: Repet, promovarea în B e condiţionată de implicarea oraşului... A primarului Mura! Dacă un oraş ca şi Caransebeşul, un oraş în expansiune economică, nu mort cum e Reşiţa, nu se implică, atunci... Caransebeşul e nod rutier, e nod feroviar, există posibilităţi de dezvoltare! Cea mai mare investiţie americană din România e la Caransebeş! Investiţia de la Fabrica de Mobilă...

REP.: **Ce se va întâmpla dacă se bat pentru promovare cele două echipe din Caransebeş şi câştigă al treilea, adică Oţelul Roşu?**

L. M.: Asta nu se va întâmpla niciodată!

REP.: **În caz că veţi câştiga seria, bănuiesc că ştii, veţi disputa barajul cu campioana Aradului...**

L. M.: Tocmai am citit în... "Fotbal vest"!

REP.: **Şi ştii deja ceva de Indagrara?**

L. M.: Exact ce ştie şi Gabi Biro despre CFR! Cred că tot din ziarul vostru. Voi sunteţi cei care mediatizaţi diviziile C...

REP.: **Apropo de diviziile C. După încheierea campionatelor ţi-ai mai făcut o probă de valoare într-un dublu meci cu campioana de toamnă a Timişului, A. C. Recaş. Ce concluzii ai tras?**

L. M.: În primul meci, cel de la Caransebeş, şi eu şi profesorul Becheru am folosit mai mult un fel de... tineret rezerve, din cauza indisponibilităţilor. Mai concludent a fost testul de la Recaş, unde ambele echipe au jucat aproape în formaţie completă. Am fost mulţumit de această testare şi cred că şi cei de la Recaş. Ne-am testat potenţialul...

REP.: **Ţi-ar fi convenit un baraj cu campioana Timişului?**

L. M.: Mi-ar fi plăcut! În Timiş se joacă fotbal curat, fără alte şmecherii care se practică prin alte părţi .

REP.: **Şi la Arad nu?**

L. M.: Până la urmă şi la Arad există acelaşi fair-play ca şi în Timiş. Sper ca meciul Caraş - Arad să fie un meci spectacol.

Luci Manole, în "vremurile bune", pe când juca la Poli

„Mi-ar fi plăcut să jucăm barajul cu Timişul!"

REP.: **Deci ai luat în serios această tentativă de promovare a CFR-ului...**

L. M.: Bineînţeles!

REP.: **Deci eşti convins că ai prima şansă să ajungi la baraj?**

L. M.: Da! Dar, pentru că există şi un dar, doar dacă se va implica şi oraşul, în special Primăria şi aici mă refer la dl. primar Mura. În cazul neimplicării, speranţele mele se reduc, pentru că în C Caraş sunt echipe de valori apropiate şi-n general într-un campionat judeţean decide forţa financiară. Sunt convins că aşa este şi-n Arad, şi-n Timiş, peste tot.

REP.: **Bine, dar sunt două echipe din Caransebeş pe podiumul turului diviziei C, voi şi Carometul. De ce ar trebui ca Primăria să ajute CFR-ul şi nu Carometul?**

L. M.: Pentru că e o echipă cu tradiţie, fostă componentă a ligii secunde, iar în al doilea rând pentru că primarul Mura este preşedintele de onoare al acestui club. Numit cu acceptul dânsului. Una peste alta, CFR-ul este echipa oraşului. Portdrapelul fotbalistic al oraşului. Aşa cum e CSM-ul la Reşiţa, Poli la Timişoara, sau UTA la Arad!

Având în vedere că din acest an se joacă un singur meci, cred că se va disputa pe stadionul CFR-ului din Timişoara.

REP.: **Altceva. E a doua oară când Tibi Kapornyai vă părăseşte...**

L. M.: Nu comentez! Tibi îmi este un prieten foarte apropiat! Este decizia lui, o respect, îmi pare rău că l-am pierdut ca jucător. Dar niciodată nu-l voi pierde ca prieten. Prea mult am tras împreună!

REP.: **Despre ce jucători o să mai auzim lansaţi de Manole în acest campionat?**

L. M.: E devreme să dau nume, dar îţi repet: LANSAŢI DE STROIA ŞI MANOLE.

REP.: **Bine:STROIA ŞI MANOLE!**

L. M.: Aşa! Pentru că de câte ori citesc în ziar de "băieţii lui Manole" mi se pare nedrept!

REP.: **Nu te face că nu-ţi place!**

L. M.: Nu că nu-mi place! Atâta timp cât scriu ziarele de tine, de bine, de rău, nu contează, ştii că exişti!

REP.: **Urmează un dialog cu Nicu Stroia când vă reluaţi pregătirile! E bine?**

L. M.: Mi-ar pare bine!

DUKI POPOVICI

Cupa Diviziei C - Timiș

COMPETIȚIE NOUĂ, METEHNE VECHI

Lansată anul trecut ca o idee generoasă şi salutată ca atare de toată lumea fotbalului timişorean (echipe, jucători, spectatori, presă), Cupa de iarnă a Diviziei C Timiş şi-a desfăşurat primele meciuri ale celei de-a doua ediţii sâmbătă şi duminică. Cele 12 echipe înscrise şi-au disputat până acum turul preliminar,a dică partidele din cele 4 grupe. Deşi sistemul ales de organizatori nu pare a fi cel mai fericit, să vedem care au fost deznodămintele întâlnirilor, asistate de un număr mare de spectatori.

ŞOIMII TEXTILA - BUZIAŞ 0-1! A marcat Faimoc. Tot el a fost eliminat de pe teren.

RECAŞ - JIMBOIA 4-1: Micu (2), Biro, Feies (autogol) - Butnăraşu.

ŞAG - COMLOŞ 8-2: Triţoiu (3), Belea (2), Ştefanca, Boca, Moisă - Fîşie, Busuioc.

PECIU - CENAD 2-5: Ilici, Deac - Raicici (2), Iovănescu, Vasiu. Eliminaţi: Ilici şi Deac .

BUZIAŞ - TEHNOLEMN 2-1: Seceleanu (2) - Ilcu.

JIMBOLIA - GIARMATA 0-2 Moraru (2).

COMLOŞ - OBILICI 2-3: Fîşie (2) - Rotariu (2), Hausler.

CENAD - MODERN 0-7: Gomboş (4), Rosenblum, Raici.

TEHNOLEMN - ŞOIMII TEXTILA 4-7: Holz, Buzdun (2), Humeniuc - Braşneni (2), Bezercu (2), Parlea.

GIARMATA - RECAŞ 3-3: Gomboş, Puiu, Barc - Otiman, Biro, Kocsisan.

ŞAG - OBLICI 1-1: Sbenghea - Vlătănescu.

MODERN - PECIU 7-8: Gomboş (5), Tănăsoglu, Mustaţă - Preda (4), Pozsar (2), Aga (2).

Acest ultim joc, Modern - Peciu, a fost aşteptat cu sufletul la gură pentru a se vedea dacă cele două vor pune la cale eliminarea celei de-a treia partenere de grupă, Cenadul. Acest lucru se putea realiza în cazul unei victorii a celor din Peciu cu un scor de la 4-3 în sus. Până la urmă, spectatorii şi cei de la Şag, Şoimii Textila şi Obicili Sânmartin au protestat vehement faţă de asemenea practici, care nu fac cinste fotbalului şi sportului în general. Până la urmă, după destule tratative, ruşinea a fost spălată de către aşa-zisul Comitet de organziare printr-o decizie salutară, omologarea partidei cu scorul de 0-3 împotriva ambelor formaţii, care, conform raportului de arbitraj (întocmit de cavalerii fluierului Romeo Malac şi Gheorghe Stănescu) nu şi-au apărat în mod corect şansele în acest meci. Iată o soluţie binevenită, care ar trebui aplicată şi în campionatul Diviziei C, unde, de câteva ori, ar fi fost extrem de conformă cu realitatea din teren. Oricum, ruşinea nu se spală cu una cu două, mai ales că în regulamentul de desfăşurare lui Diaconu, Mierea, Bauer etc nu le-a trecut prin cap o asemenea situaţie neprevăzută care să strice o competiţie şi care să dea apă la moară anumitor grupuri. Până la urmă, lucrurile s-au pus la punct, aiureala s-a încheiat şi, conform clasamentelor celor 4 grupe, în sferturi s-au calificat: Cenad, Şoimii Textila, Buziaş şi Şag, care vor forma grupa semifinală A, în partea cealaltă a tabloului urmând să evolueze Obilici Sânmartin, Modern, Recaş şi Giarmata.

Jocurile din cele două grupe vor avea loc în ajunul Crăciunului, pe 23 decembrie, între orele 8-13 şi 18-23, în sala Olimpia.

În speranţa că evenimentele neprevăzute vor ocoli turneul în partea sa secundă, vă invităm la o nouă întâlnire cu fotbalul de sală cu foarte puţin timp înainte de sosirea mult-aşteptatului Moş Crăciun.

D.G.

C-TIMIŞ ÎN PRAG DE SĂRBĂTORI...

La solicitarea cititorilor, ne-am hotărât să nu nedreptăţim totuşi echipele clasate mai jos de locul 5 în turul încheiat, în divizia C-Timiş. Cele trei întrebări - pe care le republicăm în dreapta, rămân valabile. Deci, în acest an ne vom opri la a 10-a clasată, urmând ca echipele situate între locurile 11 şi 18 să le abordăm în ianuarie, când "Fotbal vest", după o, zicem noi, binemeritată vacanţă, va reveni pe terenuri, odată cu startul pregătirilor de primăvară. Până atunci... La Mulţi Ani!

a) Comportarea echipei pe care o antrenaţi a fost peste sau sub aşteptările dvs.?

b) Actualul campionat al diviziei C-Timiş este, valoric vorbind, peste sau sub ultimele 3-4 ediţii?

c) Aveţi şansa de a comenta şi chiar nota arbitrajele din această toamnă, faceţi-o!

VASILE IONUŢ - MUREŞUL CENAD

(antrenor)

6

total	17	9	1	7	32-31	28	+1
acasă	9	7	0	2	23-14	21	
deplasare	8	2	1	5	9-17	7	

a) Ţinând cont că Mureşul este o echipă nou-promovată, pot afirma că toată răspunderea - şi consideraţia faţă de toţi factorii care ne-au ajutat - că tot ce s-a realizat în acest tur a fost peste aşteptările mele.

b) Cred că actuala ediţie de campionat este la nivelul ediţiilor anterioare. Deci nu s-a realizat saltul calitativ atât de aşteptat.

c) Evit în general să comentez prestaţiile arbitrilor. Totuşi, ca o notă generală, aş acorda un 7 de încurajare. Deşi au fost şi calificative mai bune ale celor câţiva cavaleri care se respectă.

ILIE ROTARIU - OBILICI

(antrenor)

7

total	17	8	2	7	49-32	26	+2
acasă	8	4	1	3	29-17	13	
deplasare	9	4	1	4	20-15	13	

a) Voi răspunde fără să ţin cont de faptul că am preluat echipa din mers. Faţă de "numele" care compun Obiliciul, comportarea din tur nu o pot califica decât ca mediocră, adică sub aşteptări.

b) De ani buni îmi desfăşor activitatea în cadrul acestei diviziii. Faţă de ultimele ediţii, acest campionat îl consider inferior valoric.

c) Un lucru este cert! Arbitrajele, calitativ, sunt peste calitatea fotbalului din Divizia C. Dacă echipelor le-aş da calificativul **mediocru,** în dreptul arbitrilor, acesta ar fi **bun.**

CĂLIN ROSENBLUM - CELULOZA MODERN

(antrenor)

8

total	17	8	2	7	36-25	26	+2
acasă	8	7	1	0	28- 4	22	
deplasare	9	1	1	7	8-21	4	

a) Lăsând la o parte falsa modestie, cred că echipa pe care o antrenez a avut, în acest tur, o prestaţie peste ceea ce s-a aşteptat.

b) Nu urmăresc de azi-de ieri acest campionat. Tocmai de aceea, cu părere de rău, trebuie să remarc că valoarea competiţiei nu a crescut cu nimic, fenomen pe care eu personal îl consider îngrijorător.

c) Cel mai dureros lucru ese că arbitrajele în Divizia C sunt încă de modă veche, continuând să fie... administrate, poziţionate şi influenţate de anumiţi factori, arhicunoscuţi. Deşi ei cred că rămân, chipurile, în umbră!

DIONISIE GANEA - TIMPURI NOI

(antrenor)

9

total	17	7	4	6	23-17	25	+1
acasă	8	6	2	0	15- 2	20	
deplasare	9	1	2	6	8-15	5	

a) Eu personal nu sunt mulţumit. Este cunoscută valoarea individuală a jucătorilor legitimaţi la Giarmata, aşa că sunt convins că aşteptările au fost înşelate în această privinţă.

b) Faţă de campionatele anterioare, consider că actuala ediţie a Diviziei C este în regres valoric, fapt care ar trebui să dea de gândit tuturor celor aflaţi în preajma echipelor care o compun!

c) E o "poveste" complicată. Nu sunt dispus să dezvolt prea mult acest subiect, dar pot spune că valoarea arbitrajelor a scăzut, exact ca şi calitatea întrecerii. Culmea e că nota de submediocritate o dau cei care nu au promovat spre categoriile superioare şi cei care şi-au luat gândul de la acest ideal. Paradoxul e că toţi aceştia sunt menţinuţi în arbitraj!

ȘTEFAN DROTOVICI - SÎNNICOLAUL MARE

(presedinte)

10

total	17	7	4	6	22-19	25	+1
acasă	8	4	3	1	12- 7	15	
deplasare	9	3	1	5	10-12	10	

a) Consider că nici n-am făcut paşi în faţă, dacă e să ce comparăm cu ediţia de anul trecut, nici n-am, regresat. Nu este un fapt îmbucurător pentru această echipă...

b) De când s-a înfiinţat această Divizie C, toţi ne purtăm greutăţile în aceeaşi notă. După părerea mea, nu s-a schimbat nimic esenţial!

c) Aspectul calităţii arbitrajului se poate judeca exact ca în dragoste: **"Dacă eşti iubit, e bine, dacă nu... nu!"**

DAN GÂRLEA

ITALIA

UNA SETTIMANA DI GLORIA PER LA SQUADRA DI LIPPI

ATALANTA - PIACENZA 4-0 (2-0)

Stadion Atleti Azzurri d'Italia, spectatori 15.939
Arbitru: Tarcisio Serena (Bass del Grappa), 3 jocuri arbitrate în Serie A
Cartonaşe galbene: Morfeo, Sottil, Bonacina, Inzaghi, Tramezzani.
ATALANTA: Pinato - Carrera - Rotella, Mirkovici, Sottil (69, Bonfanti), Bonacina, Gallo, Sgro', Morfeo (65, Persson) - Lentini (71, Pisani),Inzaghi.
PIACENZA: Taibi - Polonia, Delli Cari, Tramezzani - Di Francesco, Scienza, Pin (46, Luiso), Valoti - Tentoni (60, Moretti), Piovani (75, Valtolina).
Au marcat: INZAGHI (14, 33), ROTELLA (56), SGRO' (64)

CAGLIARI - BOLOGNA 2-2 (2-2)

Stadion Sant'Elia, spectatori 15.000
Arbitru: Daniele Tombolini (Ancona), 23 de jocuri arbitrate în Serie A
Cartonaşe galbene: Scucugia, Bisoli, Paramatti, Magoni, Torrisi.
CAGLIARI: Pascolo - Minotti - Pancaro, Vega, Scucugia, Bettarini (61, Lonstrup) - Muzzi, Sanna, Bisoli, Cozza - Tovalieri (74, Romero)
BOLOGNA: Antonioli - Cardone, Torrisi, De Marchi, Paramatti - Magoni, Bergamo (46, Shalimov),Scapolo (74, Mangone), Nervo (61, P. Bresciani) - Kolyvanov, Andersson.
Au marcat: MUZZI (19), PANCARO (21 - penalty) - KOLYVANOV (12),PASCOLO (33 - autogol).

INTER - SAMPDORIA 3-4 (2-1)

Stadion Giuseppe Meazza, spectatori 45.000
Arbitru: Alfredo Trentalange (Torino), 91 jocuri arbitrate în Serie A
Cartonaşe galbene: Pagliuca, Fresi, Karembeu, Franceschetti, Mancini.
INTER: Pagliuca - Angloma, Festa, Fresi, Bergomi - Ince, Berti, Sforza (61, Winter), Djorkaeff - Branca, Ganz (79, Pistone).
SAMPDORIA: Ferron - Sacchetti, Mannini, Mihajlovici, Pesaresi - Veron, Franceschetti, Karembeu (76, Carparelli), Invernizzi (48, Salsano) - Montella (90, Evani), Mancini.
Au marcat: BRANCA (12, 47), BERTI (42) - MONTELLA (6, 56), FRANCESCHETTI (85), MANCINI (89).

JUVENTUS - VERONA 3-2 (1-2)

Stadion Delle Alpi, spectatori 15.000
Arbitru: Angelo Bonfrisco (Monza), 5 jocuri arbitrate în Serie A
Cartonaşe galbene: Del Piero, Siviglia, Vanoli, Bacci.
JUVENTUS: Peruzzi - Torricelli, Ferrara (66, Juliano), Tacchinardi, Porrini - Lombardo (32, Vieri), Deschamps, Di Livio, Zidane - Padovano (80, Pessotto), Del Piero.
VERONA: Guardalben - Fattori - Vanoli (40, A. Paganin), Siviglia, Giunta - Baroni, Bacci, Ametrano (75, Orlandini), Ficcadenti - Maniero (77, De Vitis), Zanini.
Au marcat: PORRINI (45), DEL PIERO (65 - penalty, 74) - MANIERO (25, 43).

PERUGIA - LAZIO 1-2 (0-0)

Stadion Renato Curi, spectatori 20.000
Arbitru: Piero Ceccarini (Livorno), 99 jocuri arbitrate în Seric A
Cartonaşe galbene: Kreek, Giunti, Grandoni, Favalli, Chamot, Rambaudi.
PERUGIA: Kocici - Castellini, Di Cara, Matrecano, Di Chiara (86, Rocco) - Kreek, Giunti, Goretti - Pizzi, Rapaici (84, Pagano).
LAZIO: Marchegiani - Nesta (31, Gotardi), Chamot, Grandoni, Favalli (90, Venturin) - Fuser, Okon, Marcolin (81, Piovanelli) - Rambaudi, Protti, Signori.
Au marcat: GAUTIERI (79) - RAMBAUDI (72), SIGNORI (81 - penalty).

REGGIANA - MILAN 0-3 (0-1)

Stadion Giglio, spectatori 20.000
Arbitru: Massimo de Santis (Tivoli), 10 jocuri arbitrate în Serie A
Cartonaşe galbene: Beiersdorfer, Schenardi, Panucci.
REGGIANA: Ballotta - Hatz, Beiersdorfer (56, Pacheco), F. Galli, Grün - Pedone, Mazzola, De Napoli (71,Sabău), Schenardi - Valencia, Simutenkov.
MILAN: Pagotto - Panucci (86, Tassotti), Baresi, Vierchowod, Maldini - Boban, Albertini, Desailly, Blomqvist (62, Ambrosini) - Weah, Simone (72, Dugarry).
A marcat: ALBERTINI (2, 70, 77 - ultimele două din penalty)

ROMA - NAPOLI 1-0 (0-0)

Stadion Olimpico, spectatori 52.224
Arbitru: Stefano Braschi (Prato), 46 jocuri arbitrate în Serie A
Cartonaşe galbene: Carboni, Lanna, Moriero, Bordin, Caccia.
ROMA: Sterchele - Aldair, Petruzzi, Lanna - Tommasi, Moriero (87, Romondini), Di Biaggio (20, Bernardini), Thern, Carboni - Totti (79, Annoni), Delvecchio.
NAPOLI: Taglialatela - Boghossian - Colonnese, Baldini, Milanese - Turrini, Bordin (84, Policano), Cruz, Pecchia - Caccia (70, Beto), Aglietti (70, Caio).
A marcat: ALDAIR (84).

UDINESE - FIORENTINA 2-0 (2-0)

Stadion Friuli, spectatori 15.000
Arbitru: Roberto Bettin (Padova), 56 jocuri arbitrate în Serie A
Cartonaşe galbene: Giannichedda, Helveg, Sergio, Schwarz, Oliveira.
UDINESE: Turci - Helveg, Calori, Pierini, Al. Orlando (46, Bertotto) - Giannichedda, Desideri (68, Gargo), Cappioli, Stroppa - Amoroso, P. Poggi (80, Sergio).
FIORENTINA: Toldo - Falcone, Padalino, Firicano (46, Piacentini), Pusceddu - Cois (63, M. Orlando), Schwarz, Bigica, Rui Costa - Oliveira, Baiano.
A marcat: AMOROSO (17, 26).

VICENZA - PARMA 1-1 (0-0)

Stadion Romeo Menti, spectatori 17.000
Arbitru: Fiorenzo Treossi (Forli), 37 jocuri arbitrate în Serie A
Cartonaşe galbene: Apolloni, Chiesa, Benarrivo, Di Carlo, Stanici.
Cartonaş roşu: D'Ignazio (min. 37).
VICENZA: Mondini - Sartor, Belotti, Lopez, D'Ignazio - M. Rossi (68, Mendez), Di Carlo, Maini, Ambrosetti (41, Beghetto), Viviani (87, Amerini) - Murgita.
PARMA: Buffon - Ze Maria, Thuram, Apolloni, Benarrivo- D. Baggio, Brambilla (46, Crespo), Sensini, Crippa (68, Strada) - Chiesa (68, Melli), Stanici.
Au marcat: MAINI (50) - BENARRIVO (72).

● 31 de goluri, 6 duble şi o triplă (prima din cariera lui Albertini), 7 penalty-uri acordate (două ratate), două cartonaşe roşii. Iată care ar fi pe scurt bilanţul etapei a 13-a. Până să dezbatem însă principalele evenimente care au avut loc pe cele 9 stadioane, să spunem că miercurea trecută, la Udine, Juventus a întrecut cu 4-1 formaţia gazdă, într-un meci restant din runda a 10-a. Au marcat: **Cappioli (54) - Boksici (23), Del Piero (37, 44 - ambele din penalty), Deschamps (70)**. Au asistat 35.000 de spectatori.

● Duminică, pe Delle Alpi, a 200-a partidă pentru antrenorul Marcello Lippi pe banca tehnică a Seriei A a început într-un mod cu totul surprinzător. Fără stranierii Montero, Jugovici; Dimas şi Boksici, Juve s-a văzut condusă cu 2-0 după 43 de minute, de Verona, o echipă care n-a triumfat niciodată la Torino (obţinând doar 4 remize în 20 de jocuri) şi care a reuşit un singur punct afară în precedentele 6 deplasări în acest sezon (2-2 la Reggio Emilia). Golul fundaşului Porrini, în minutele de prelungire ale primei reprize, a dat însă aripi gazdelor. Dubla lui Del Piero (penalty-ul a fost însă acordat cu uşurinţă) a făcut ca bianco-neri să aibă acum un avans de 5 puncte faţă de a doua clasată. Interesant este faptul că Juventus n-a beneficiat de nici un penalty timp de 28 de etape, acordându-i-se 3 în ultimele două meciuri!

● O altă partidă emoţionantă, cu răsturnări spectaculoase de scor, a avut loc la Milano. Chiar şi fără Zamorano, Zanetti şi M. Paganin, nerazzurri lui Roy Hodgson au avut 3-1 în min. 47! De remarcat că al doilea gol al fost opera lui Nicola Berti, cel care nu mai marcase de la 7 mai 1995, din meciul cu Lazio, pierdut de Inter pe Olimpico, scor 4-1! Condusă însă excelent de căpitanul Mancini, "Doria' a revenit incredibil şi, într-un final greu de imaginat, a învins cu 4-3! Pagliuca a avut o prestaţia modestă şi Inter, cu 4 remize consecutive şi o înfrângere, aşteaptă mâine liderul în restanţa din Coppa Italia. Noroc că milanezii s-au impus în tur, la Torino, cu 3-0!

● Neavând încă strălucirea de altă dată, Milan-ul lui Sacchi urcă încet, dar sigur. Modesta Reggiana (1 punct din 18 posibile în ultimele 6 jocuri) n-a putut face faţă "diavolului", lipsit în acest meci de aportul lui Reiziger, Costacurta, Savicevici, R. Baggio şi Davids. Dacă după frumosul gol al lui Albertini (şut din afara careului mare) gazdele au mai echilibrat oarecum jocul, cele două penalty-uri le-au tăiat definitiv aripile. La al doilea, acordat cu uşurinţă, Filippo Galli, ex-Milan, a protestat şi a văzut cartonaşul roşu. George Weah n-a mai găsit drumul spre gol de 7 partide!

● Lazio se simte mai bine în acest sezon în deplasare, unde a obţinut a 3-a victorie consecutivă! La scorul de 0-0, însă, Giunti, de la Perugia, a ratat un penalty (min. 37). Fără Nedved (suspendat) şi Casiraghi (accidentat), romanii au învins pentru prima dată pe terenul "Grifonului".

● După o partidă epuizantă, dar pe care au dominat-o destul de autoritar, Roma a învins a 25-a oară pe Napoli în faţa propriilor suporteri. Delvecchio şi-a permis luxul să irosească şi un penalty, apărat de Taglialatela, dar în ultimele secunde Boghossian a fost la un pas de egalare, ratând singur cu portarul Sterchele în faţă. Dacă ar fi fost 1-1, tradiţia ar fi fost respectată, ultimele 9 remize între aceste două formaţii încheindu-se de fiecare dată cu acest rezultat.

● Fără Batistuta, Robbiati, Carnasciali, Lorenzo Amoruso şi cu obosiţii Rui Costa şi Oliveira, Fiorentina a fost o pradă destul de uşoară pe stadionul Friuli. Brazilianul Amoroso a marcat primele goluri în Serie A şi Udinese a scăpat de meciurile de foc, întâlnind consecutiv pe Parma, Milan, Juve şi Fiorentina. Apropo de confruntarea cu violeţii, cei din frumoasa Florenţă n-au mai biruit la Udine din 1982, scor 2-1, întrerupându-şi seria invincibilităţii, care data de 8 etape.

● Nocturna dintre Vicenza şi Parma a dat naştere unui joc destul de confuz în prima repriză, reţinând atenţia doar un gol anulat pe motiv de fault al lui Murgita (min. 20) şi eliminarea lui D'Ignazio pentru cele două galbene, în min. 37. Cu toate acestea, gazdele au deschis scorul, asaltul din final al parmegianilor restabilind egalitatea. A fost al 9-lea meci consecutiv fără înfrângere pentru Vicenza!

● Pierzând un singur meci în ultimele 7 etape, Atalanta confirmă forma bună în care se află. Piacenza, cu golgeterul Luiso uşor nerefăcut (el intrând doar în repriza a doua), a fost de nerecunoscut. Gazdele au avut şi o bară (Bonacina).

● Tot 4 goluri s-au marcat şi în Sardinia, dar trupa lui Carlo Mazzone a ajuns o specialistă a remizelor (a 4-a consecutivă), portarul lui Bologna, Antonioli, opunându-se cu succes la şuturile lui Tovalieri şi Cozza. Interesant este faptul că Inzaghi, cedat de Parma, a marcat cu 3 goluri mai puţine decât toată trupa parmegianilor la un loc!

SANDU USUSAN

L'EROE della giornata

ALESSANDRO DEL PIERO

- s-a născut la 9 noiembrie 1974
- a fost transferat în vara lui '93 la Juventus, de la Padova
- a disputat până acum 79 de jocuri în prima ligă, marcând 23 de goluri
- în naţionala Italiei a evoluat de 11 ori, marcând două goluri
- în acest sezon a acumulat 11 prezenţe, înscriind 5 goluri

(1108) - 7/13 AGOSTO 1996 - SPEDIZIONE IN ABB.POST. - Pubbl. inf.

GOLGETERII

10 goluri: Inzaghi (Atalanta - 2 din penalty);
9 goluri: Balbo (Roma - 4 p)
8 goluri: Luiso (Piacenza - 3p)
7 goluri: Weah (Milan); Mancini (Sampdoria).
6 goluri: Otero (Vicenza - 1p), Kolyvanov (Bologna - 1p), Signori (Lazio - 2p), Bierhoff (Udinese), Batistuta (Fiorentina - 1p)
5 goluri: Montella (Sampdoria), Del Piero (Juventus - 3p), Chiesa (Parma - 1p), Aglietti (Napoli), Oliveira (Fiorentina); Djorkaeff (Inter - 3p)

● *Acum doi ani, mai precis la 4 decembrie 1994 Juventus a învins-o pe Fiorentina cu 3-2, după c[illegible] violeţii au condus cu 2-0. Atunci golul victoriei torinezilor a fost marcat printr-o execuţie de excepţie de către* ***Alessandro Del Piero...*** *Istoria s-a repetat duminică pe Delle Alpi. După ce veronezii au avut 2-0, punctul victoriei alb-negrilor l-a realizat tot Del Piero. Şi a fost din nou un euro-gol. Şut cu efect, în stilul caracteristic, de la 18 metri, în stânga portarului.*

CALCIO Serie A

1. JUVENTUS	13	8	4	1	20-10	28	+7
2. VICENZA	13	6	5	2	22-13	23	+2
3. MILAN	13	6	3	4	22-15	21	+3
4. BOLOGNA	13	6	3	4	22-18	21	0
5. INTER	13	5	6	2	19-15	21	0
6. ROMA	13	5	5	3	21-16	20	-1
7. NAPOLI	13	5	5	3	17-17	20	+2
8. SAMPDORIA	13	5	4	4	20-14	19	+1
9. LAZIO	13	5	4	4	14-12	19	+1
10. FIORENTINA	13	4	6	3	19-16	18	0
11. UDINESE	13	5	3	5	17-17	18	-3
12. PERUGIA	13	5	1	7	18-23	16	-5
13. PIACENZA	13	4	4	5	14-20	16	-2
14. PARMA	13	3	6	4	13-14	15	-3
15. ATALANTA	13	3	5	5	16-21	14	-4
16. CAGLIARI	13	2	5	6	16-21	11	-10
17. VERONA	13	1	4	8	13-26	7	-11
18. REGGIANA	13	0	5	8	10-25	5	-16

Etapa viitoare:

Duminică, 22 decembrie, ora 15.30: Bologna - Perugia; Milan - Parma; Napoli - Lazio; Piacenza - Juventus; Reggiana - Inter; Roma - Atalanta; Sampdoria - Vicenza; Verona - Udinese; **ora 21.30:** Fiorentina - Cagliari.

SERIE B

BARI - VENEZIA 3-1: Ripa (25), Guerrero (59), Volpi (80) - Silenzi (69); **CASTEL DI SANGRO - LUCCHESE: 0-0**. După 4 eşecuri consecutive gazdele au cucerit în sfârşit un punct; **CHIEVO - TORINO 1-0:** Marazzina (73). Eşec oarecum surprinzător al torinezilor, mai ales că Chievo a câştigat doar un joc în ultimele 8 runde!; **COSENZA - PESCARA 1-1:** Alessio (81) - Giampaolo (61). Din '89, Pescara n-a mai pierdut pe terenul Cosenzei; **CREMONESE - CESENA 1-0:** Maspero (59 - penalty). Cesena încă n-a câştigat pe terenul celor din Cremona, suferind a 5-a înfrângere; **EMPOLI - FOGGIA 3-0:** Cappellini (41 - penalty), Dal Moro (46), Martusciello (79); **GENOA - BRESCIA 4-0:** Goossens (12, 18), Nappi (42), Adani (44 - autogol); **PALERMO - REGGINA 1-1:** Saurini (18 - penalty) - Dionigi (72); **RAVENNA - PADOVA 1-1:** Zauli (57) - Lantignotti (59). Gazdele au fost penalizate cu 3 puncte datorită incidenteleor petrecute în partida de pe teren propriu cu Brescia, din etapa a 12-a; **SALERNITANA - LECCE 1-1:** Tosto (58) - Francioso (45 - penalty). Fără victorie de 8 etape, cei din Salerno au încasat şi primul gol pe teren propriu din acest campionat, reuşind până acum să-i învingă pe pugliezi în octombrie 1946 (scor 2-0) şi în decembrie 1948 (scor tot 2-0)!

CALCIO Serie B

1. LECCE	14	9	4	1	26-15	31	+10
2. PESCARA	14	7	5	2	22-12	26	+5
3. BARI	14	5	8	1	20-10	23	+2
4. BRESCIA	14	6	5	3	18-14	23	+2
5. EMPOLI	14	6	3	5	17-17	21	0
6. GENOA	13	4	8	1	19-10	20	-4
7. PADOVA	14	5	5	4	16-16	20	-1
8. LUCCHESE	14	4	7	3	12-10	19	-2
9. TORINO	14	5	4	5	17-17	19	-2
10. CHIEVO	14	5	4	5	16-16	19	-2
11. RAVENNA*	14	5	6	3	17-15	18	-3
12. PALERMO	14	3	7	4	13-15	16	-5
13. FOGGIA	14	4	4	6	15-21	16	-5
14. COSENZA	14	3	6	5	13-18	15	-6
15. SALERNITANA	14	3	6	5	8-13	15	-6
16. VENEZIA	14	3	4	7	15-19	13	-5
17. REGGINA	14	2	7	5	11-16	13	-8
18. CESENA	14	2	6	6	12-15	12	-9
19. CREMONESE	14	3	3	8	8-15	12	-9
20. C.DI SANGRO	13	3	2	8	5-16	11	-7

*) echipă penalizată cu 3 puncte

Etapa viitoare:

Sâmbătă, 21 decembrie, ora 21.30; Foggia - Cesena; Duminică, 22 dec., ora 15.30: Lecce - Brescia; Lucchese - Bari; Padova - Genoa; Palermo - Cremonese; Pescara - Empoli; Ravenna - Salernitana; Reggina - Chievo; Torino - Castel di Sangro; Venezia - Cosenza.

CULESE DE PE STADIOANELE SERIEI A

● La finele meciului **Inter - Sampdoria**, au avut loc contestaţii vehemente ale suporterilor milanezi. Au intervenit prompt forţele de ordine, cu gaze lacrimogene, astfel că nu s-a întâmplat mare lucru, cu excepţia unor geamuri sparte

● **Atalanta** a marcat ultima dată 4 goluri într-un meci la 29 august 1993, scor 5-2 cu Cagliari şi a câştigat ultima dată la o diferenţă de 4 goluri la 7 aprilie 1991, scor 4-0 cu Bologna. Au punctat atunci Pasciullo (2), Perrone şi Evair!

● Antrenorul lui Perugia, **Giovanni Galeone**, a fost eliminat în partida cu Lazio, datorită protestelor la adresa unuia dintre tuşieri. Este a doua eliminare a tehnicianului Perugiei în acest sezon.

● După victoria cu Reggiana, Milan a urcat pe locul 3. Referitor la duelul cu Juve, antrenorul **Sacchi** a declarat: **"În momentul de faţă, Milan nu poate emite pretenţii în faţa lui Juventus. Nu numai datorită celor 7 puncte diferenţă, ci şi în ceea ce priveşte calitatea jocului. Mai avem foarte mult de lucru."**

● Câţiva stranieri care au evoluat sâmbătă seara în naţionalele lor în cadrul preliminariilor C.M. au făcut un adevărat tur de forţă. Călătorind toată noaptea, **Kocici** (Perugia), **Rui Costa** şi **Oliveira** (ambii Fiorentina), **Winter** (Inter) au fost prezenţi în formaţiile lor de club, duminică după-amiază. Evoluţiile lor n-au fost însă prea exaltante.

ÎNCEPE AVENTURA LUI CESARE MALDINI

Odată cu numirea celui de-al 28-lea preşedinte din istoria lui Federcalcio, în persoana lui **Luciano Nizzola**, a fost desemnat şi noul selecţioner al squadrei azzurra. Conform aşteptărilor, acesta este **Cesare Maldini**, în vârstă de 64 de ani, cel care a câştigat cu naţionala "under 21" 3 titluri de campioană a Europei. Misiunea lui Maldini va începe tocmai cu un joc cheie, la 12 februarie, pe Wembley, cu Anglia, în preliminariile CM '98!